Задача 1. Ход ●

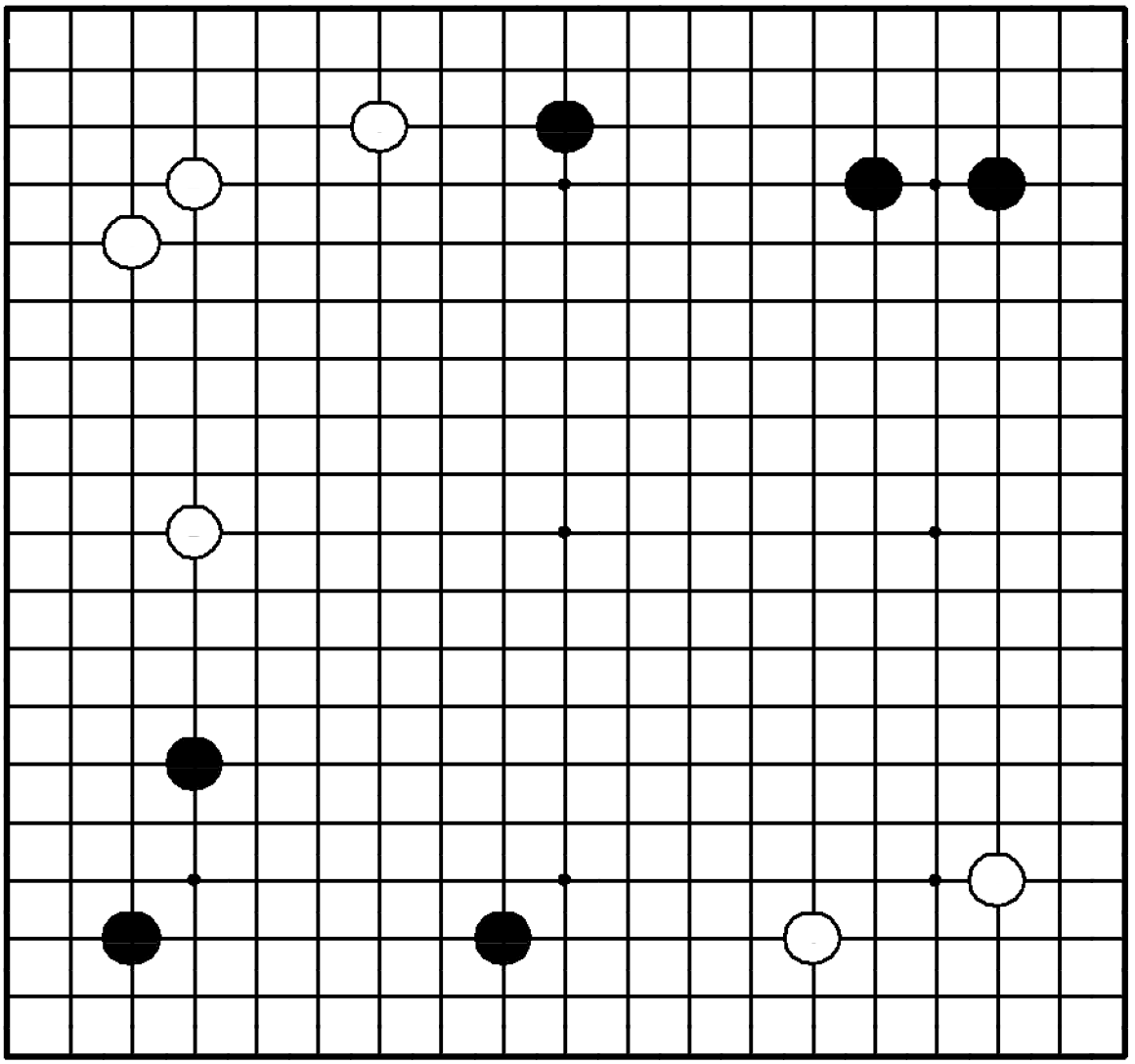

Задача 1. Ход ●

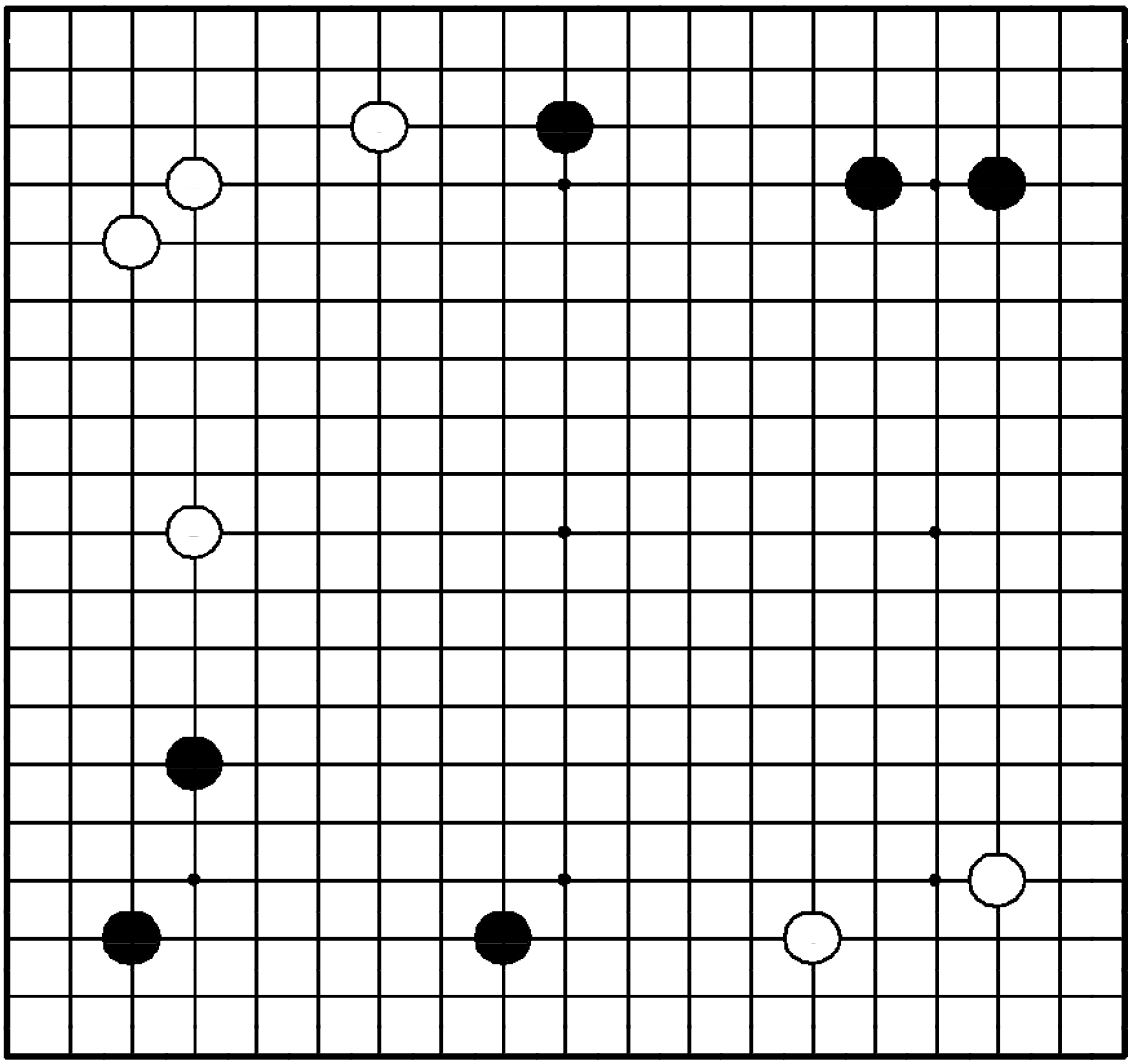

"Оттесняйте границу территории противника, одновременно расширяя свою!"

Где сыграть черным?

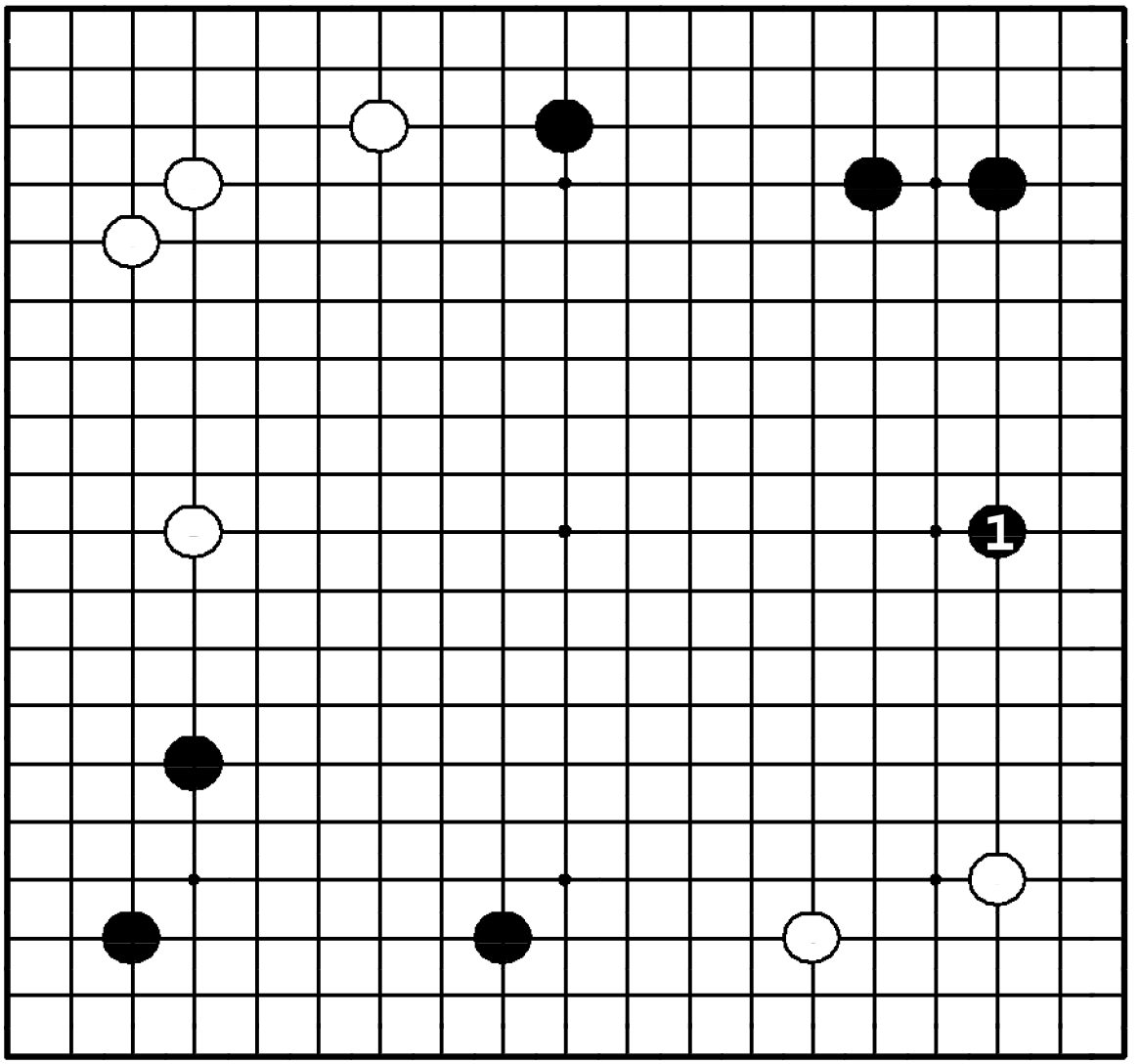

Задача 1. Ответ

Симари черных и белых направлены друг на друга по правой стороне. Черные должны использовать свое право хода распространением здесь ❶. ❍**1** хорошо нейтрализует симари черных, расширяя собственную позицию.

Задача 2. Ход ●

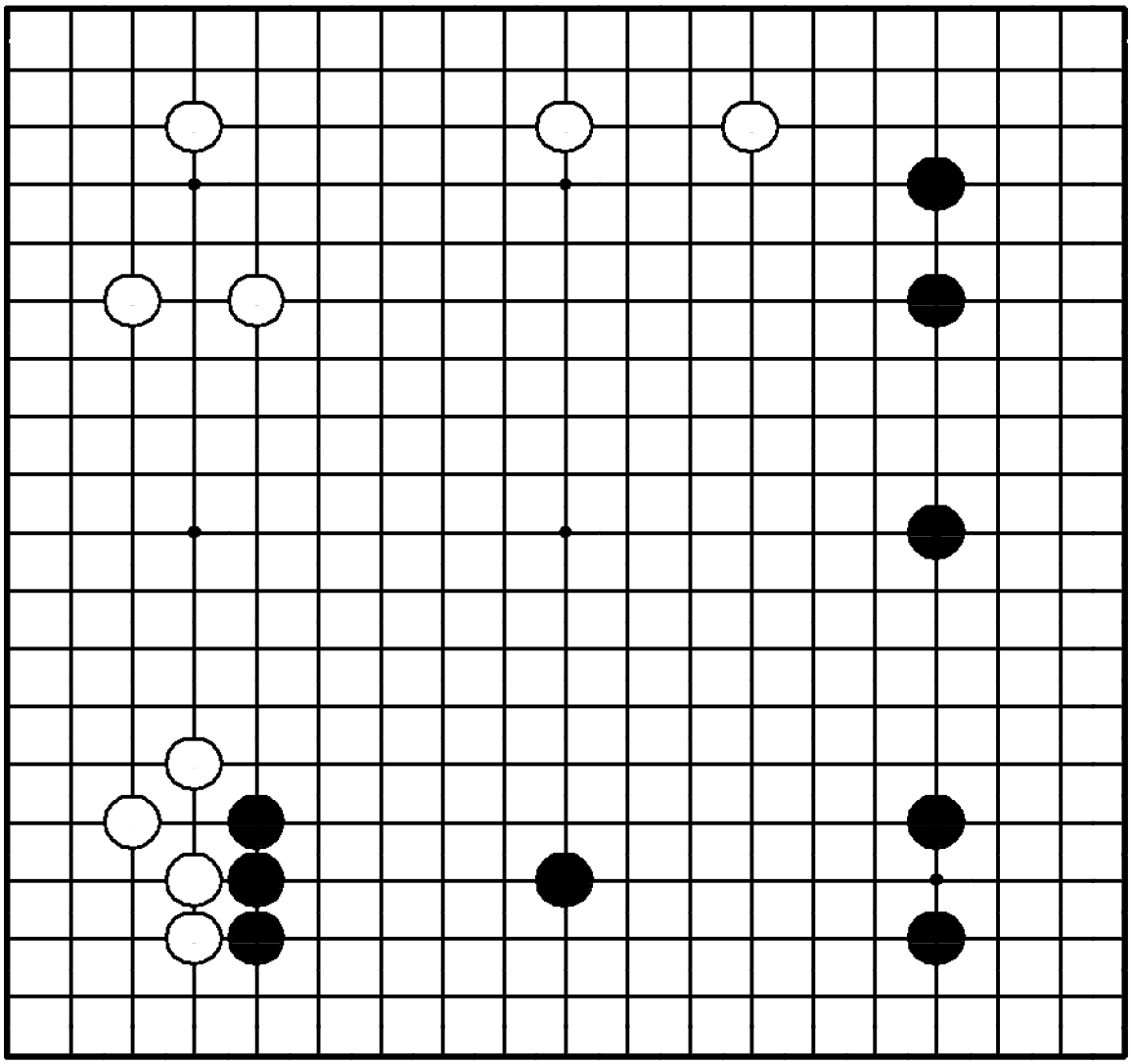

Задача 2. Ход ●

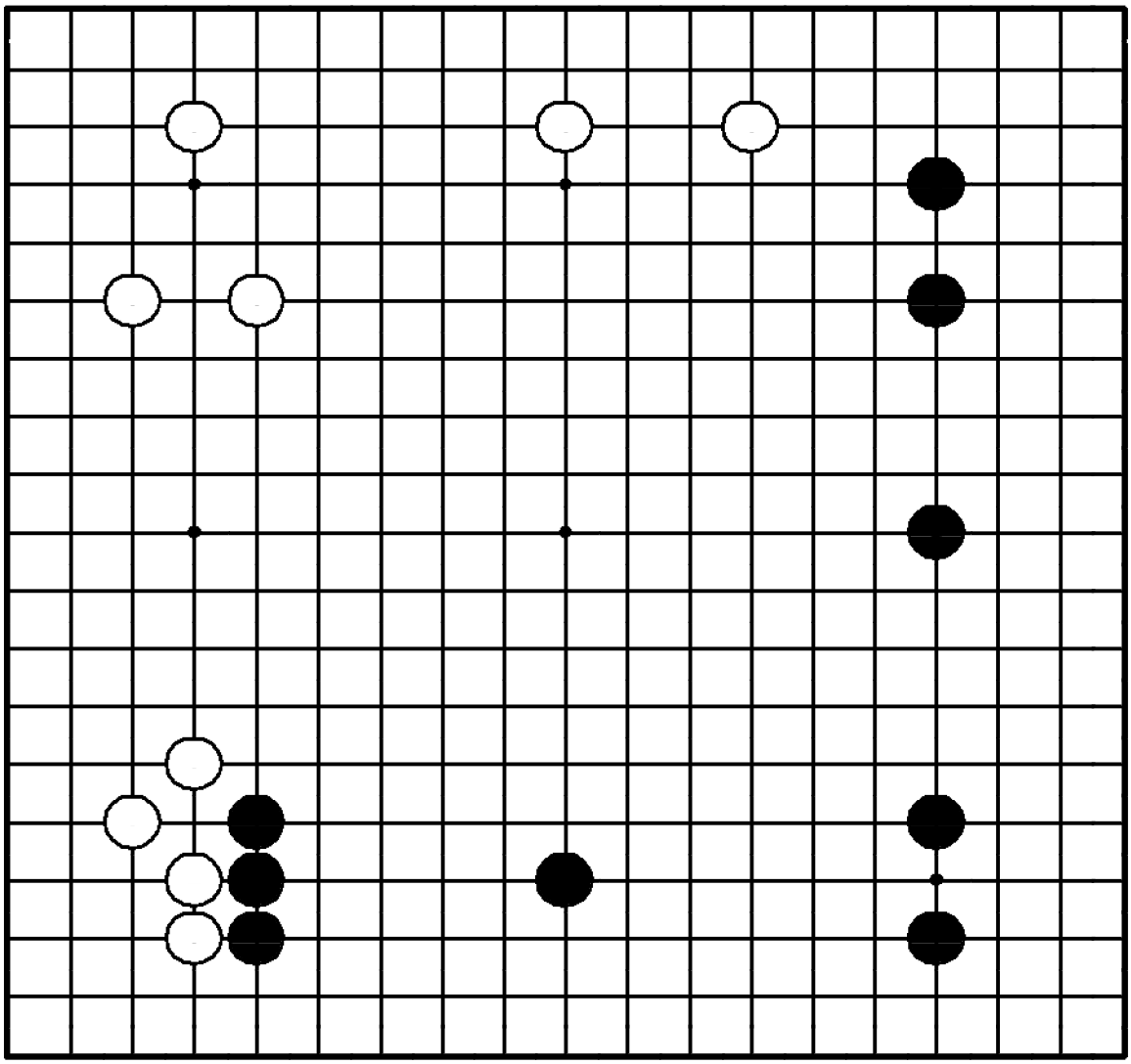

"Отодвигайте границу мойо противника, в то же время расширяя свое!"

Где сыграть черным?

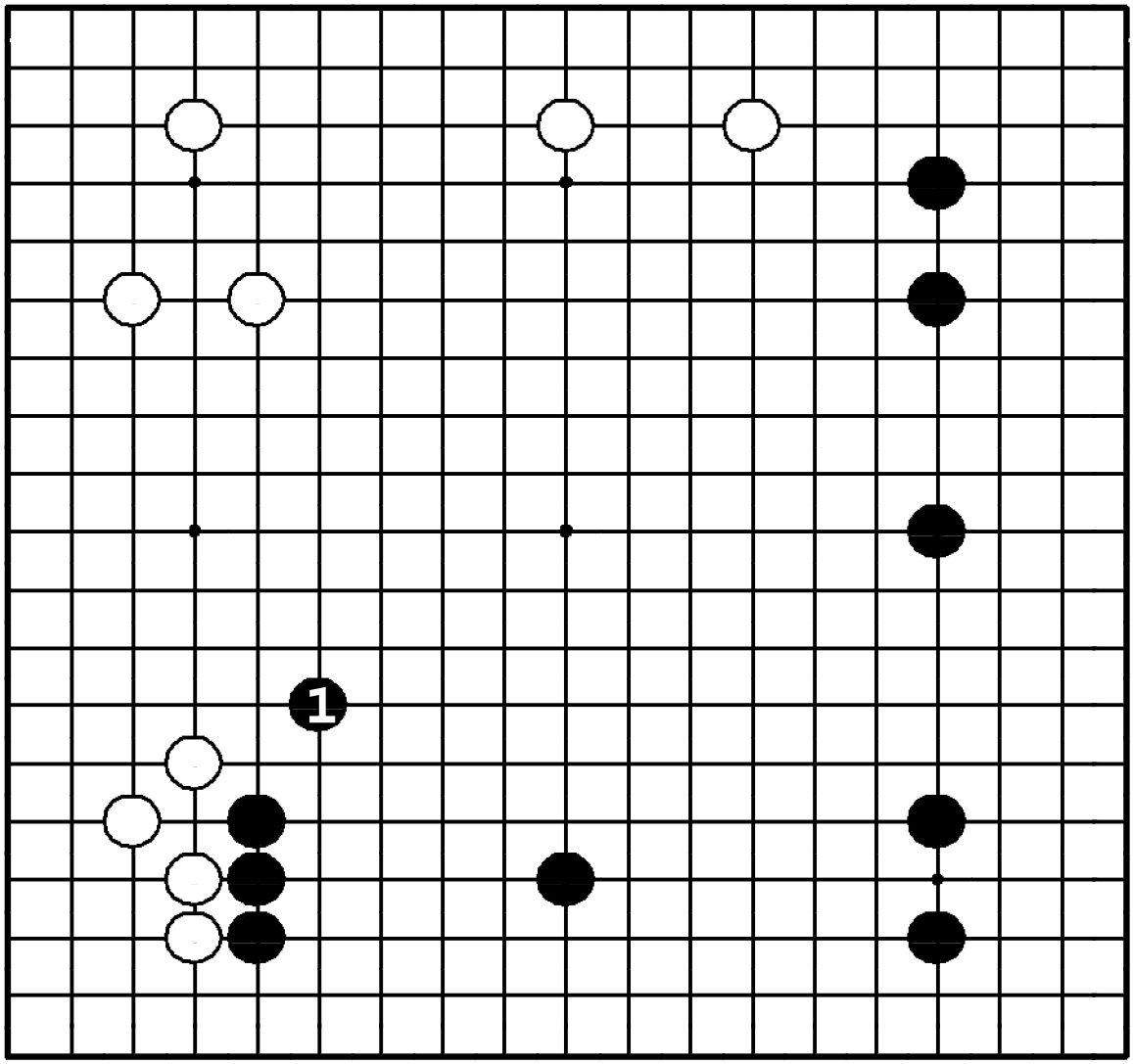

Задача 2. Ответ

Кэйма ❶ расширяет мойо черных. Если белые успеют занять этот пункт, инициатива будет в их руках: они смогут расширить собственное мойо за счет черных.

Задача 3. Ход ●

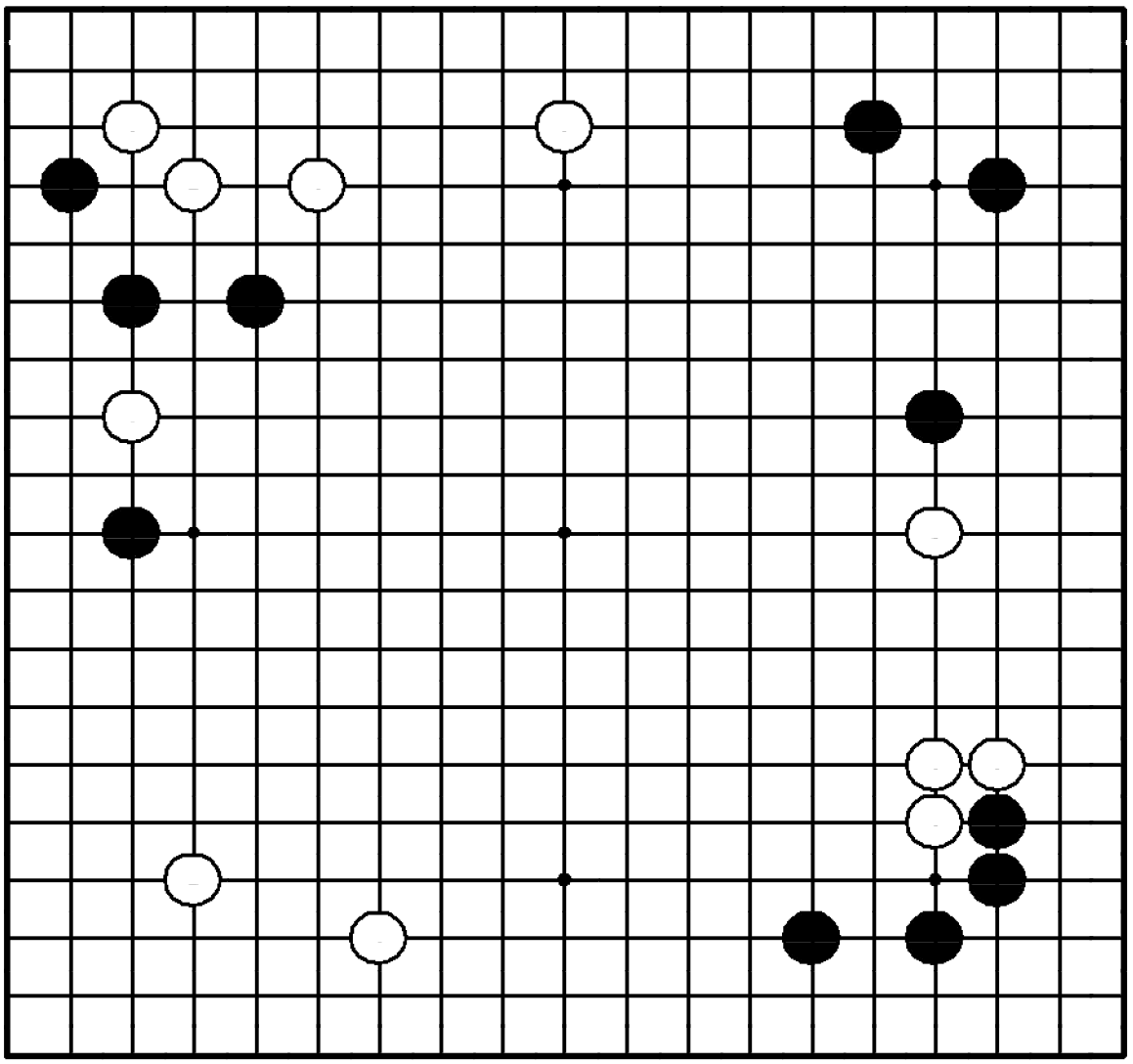

Задача 3. Ход ●

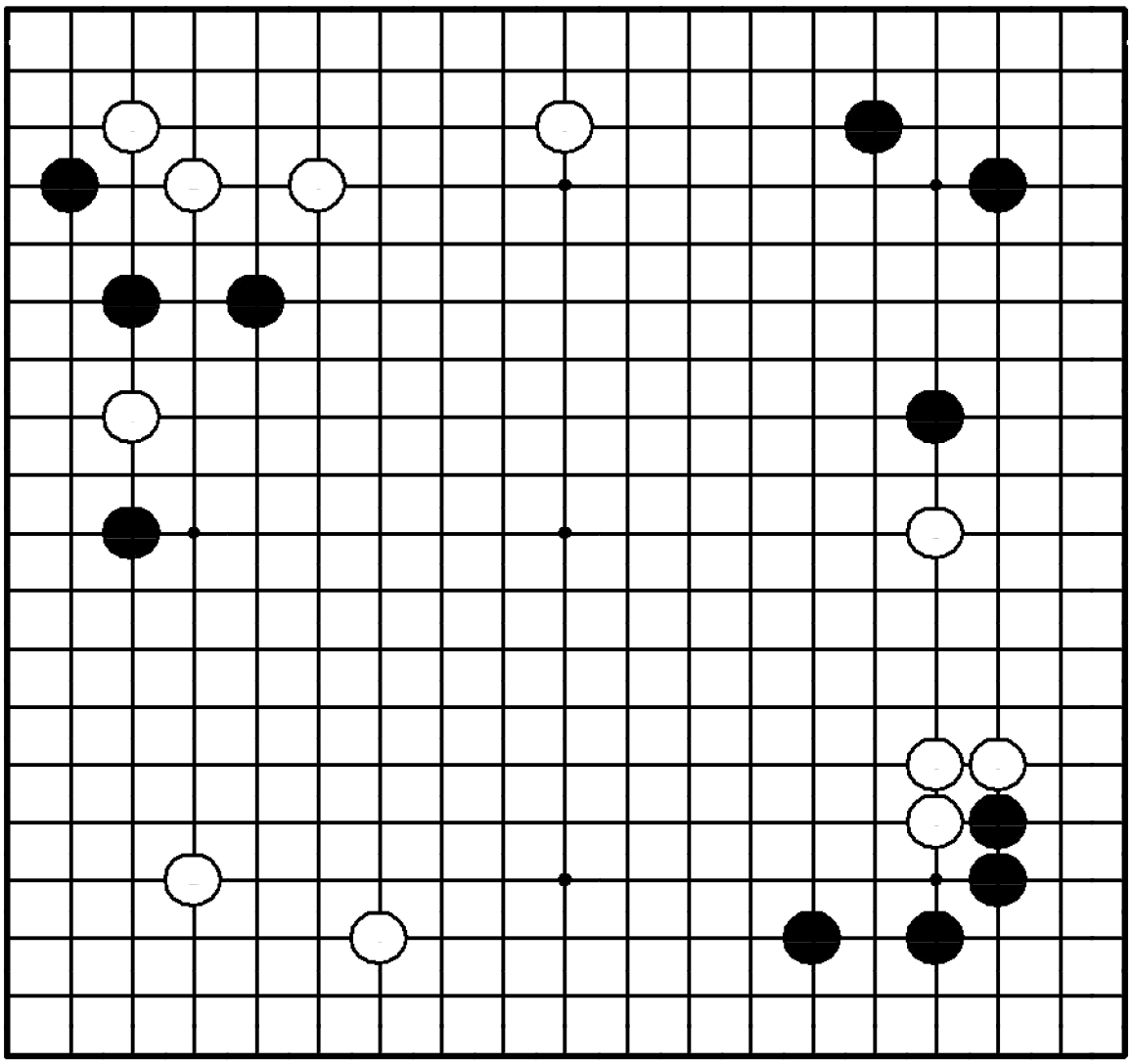

"Защищайте слабые камни!" "Не позволяйте противнику разделить ваши камни на две слабые группы!"

Где сыграть черным?

ную позицию.

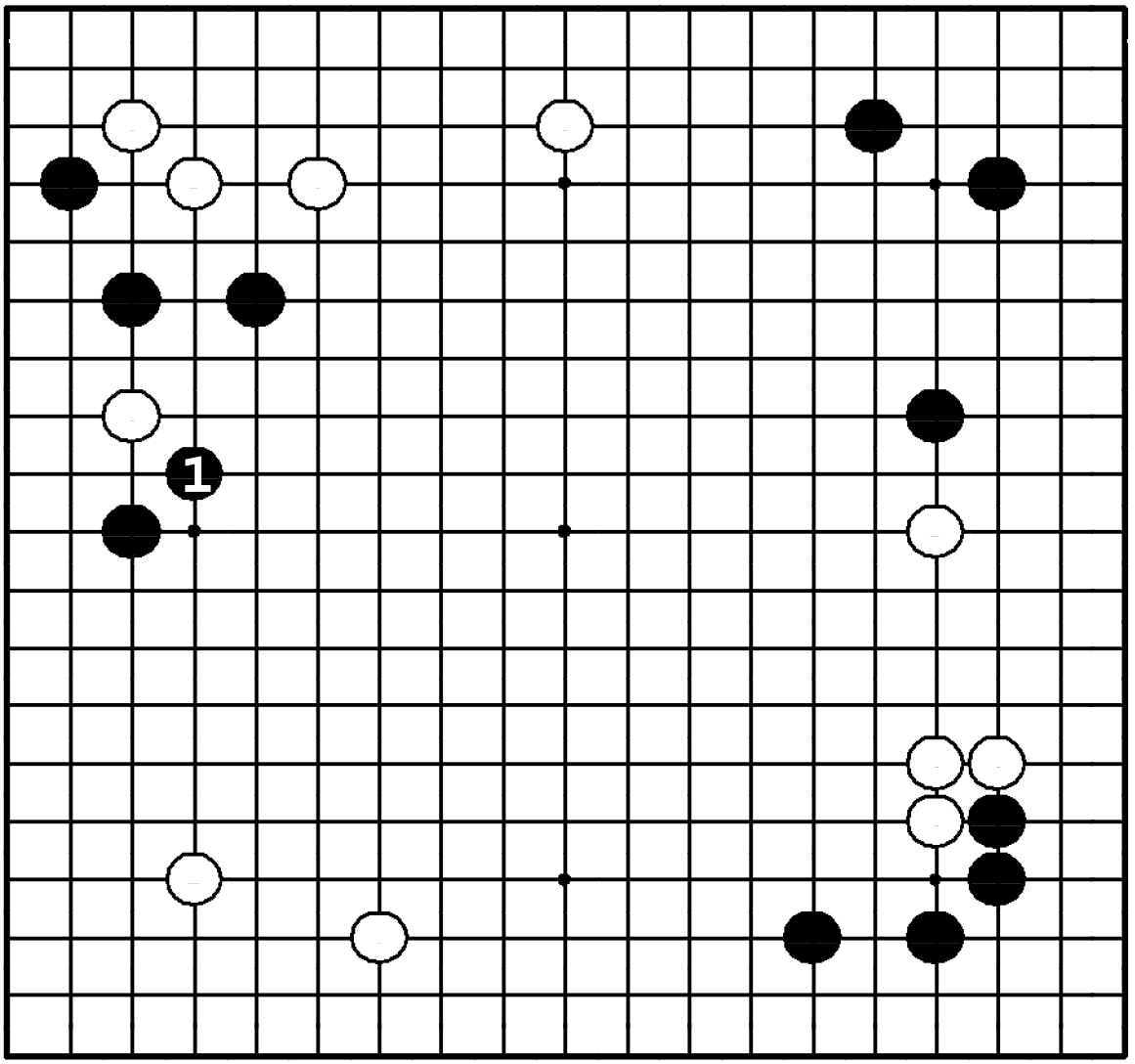

Задача 3. Ответ

Ход ❶ – срочный, поскольку он защищает камни черных слева. Если бы белые сделали этот ход сами, черные камни были бы разделены на две части и их ожидала тяжелая борьба.

Задача 4. Ход ●

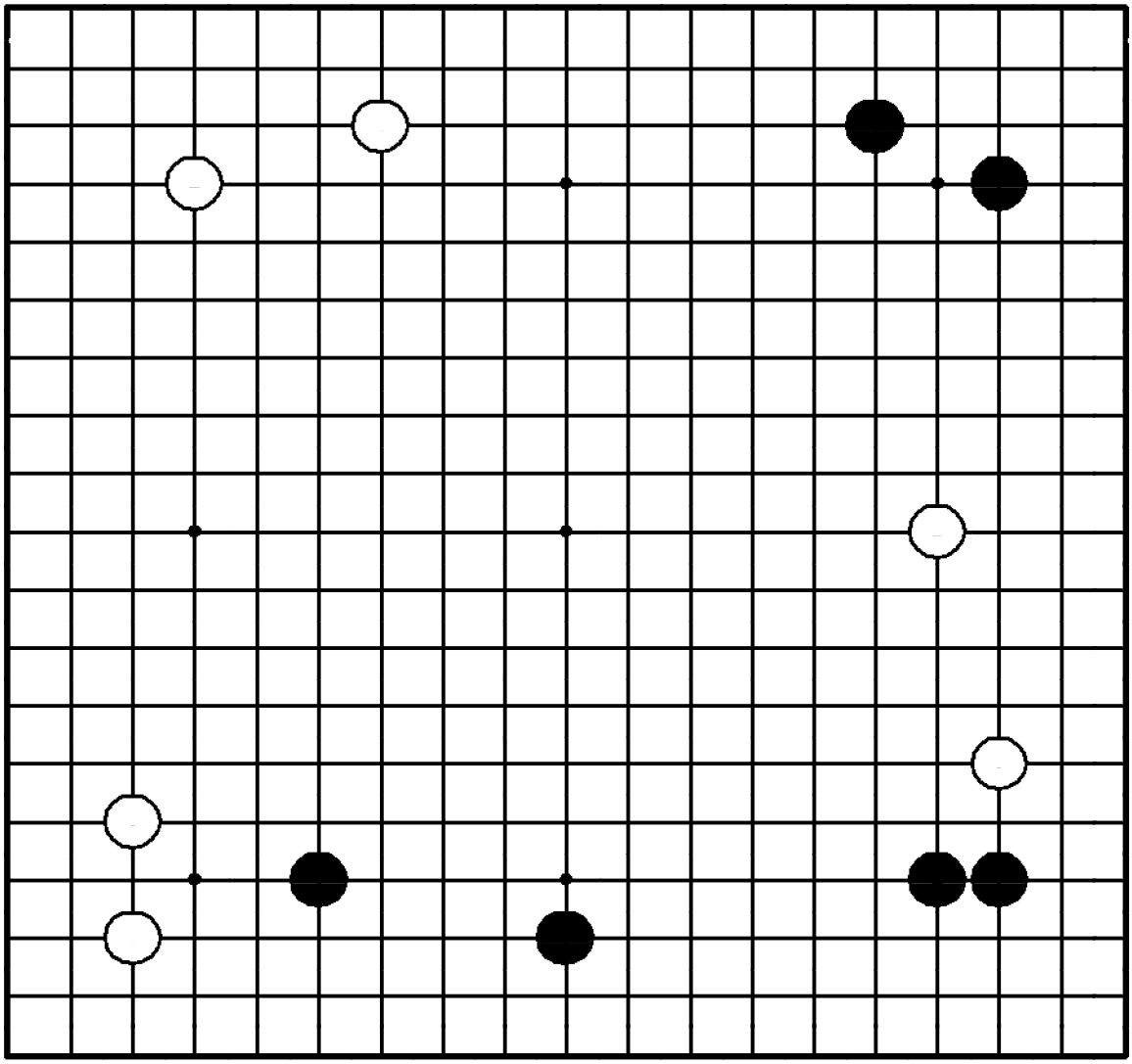

Задача 4. Ход ●

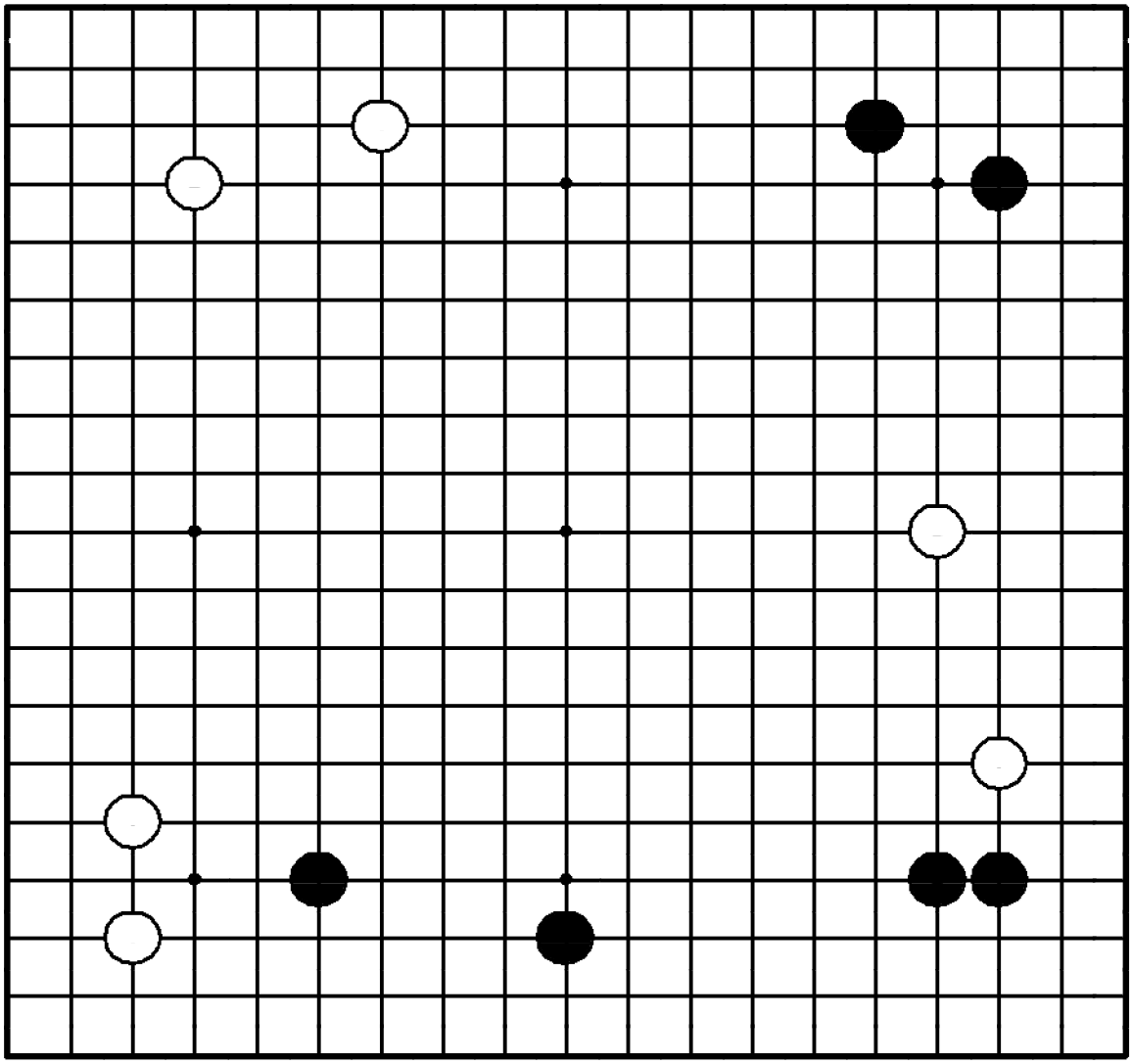

"Расширяйте свою территорию, угрожая камням противника!"

Где должны атаковать черные?

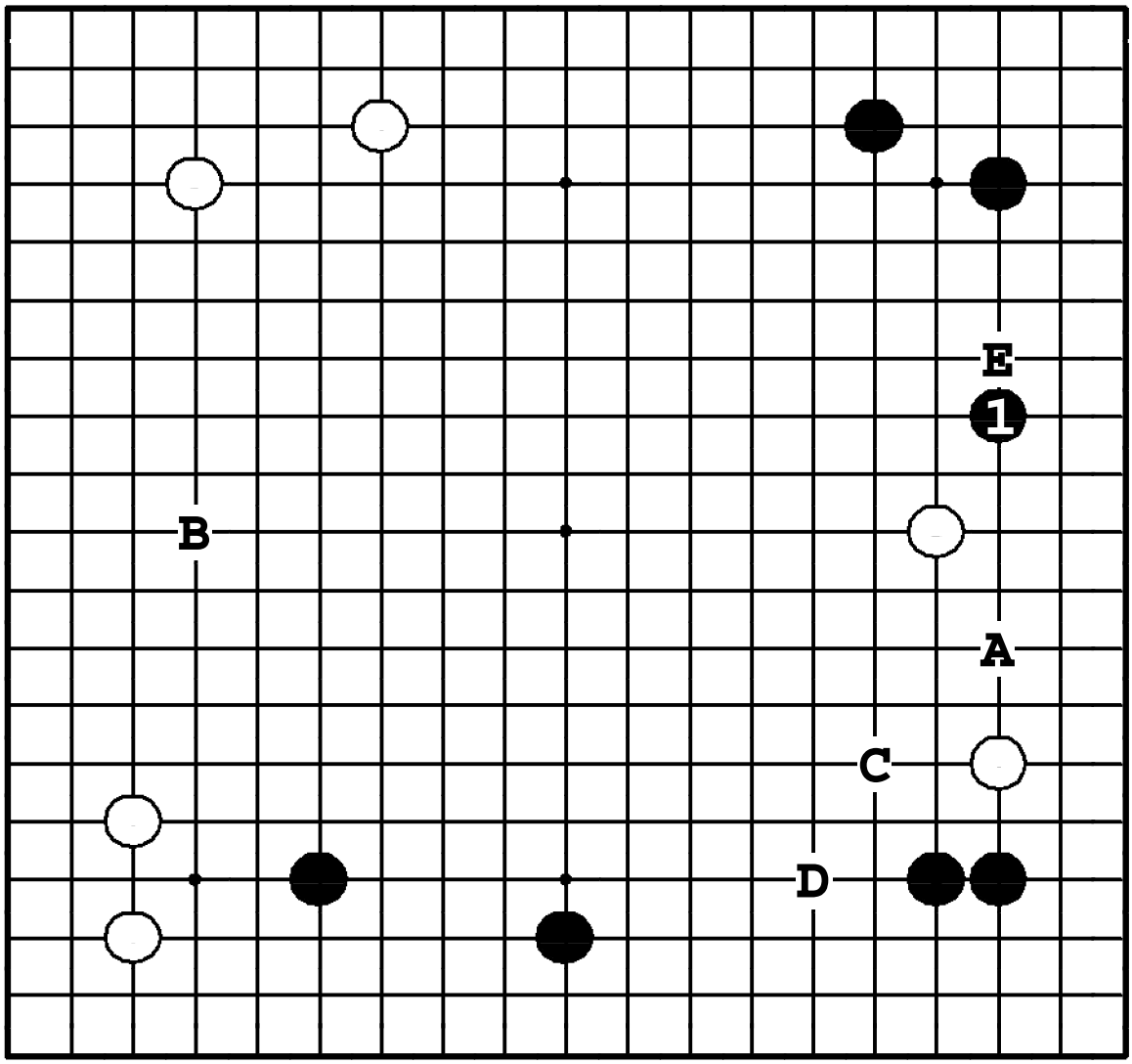

Задача 4. Ответ

Расширение от симари ❶ нацеливается, кроме всего прочего, на вторжение ●**A** (см. Задачу 20). Если ❶ в ●**B**, последует: ❍**C**, ●**D**, ❍**E**, и у белых – сильная позиция справа.

Задача 5. Ход ●

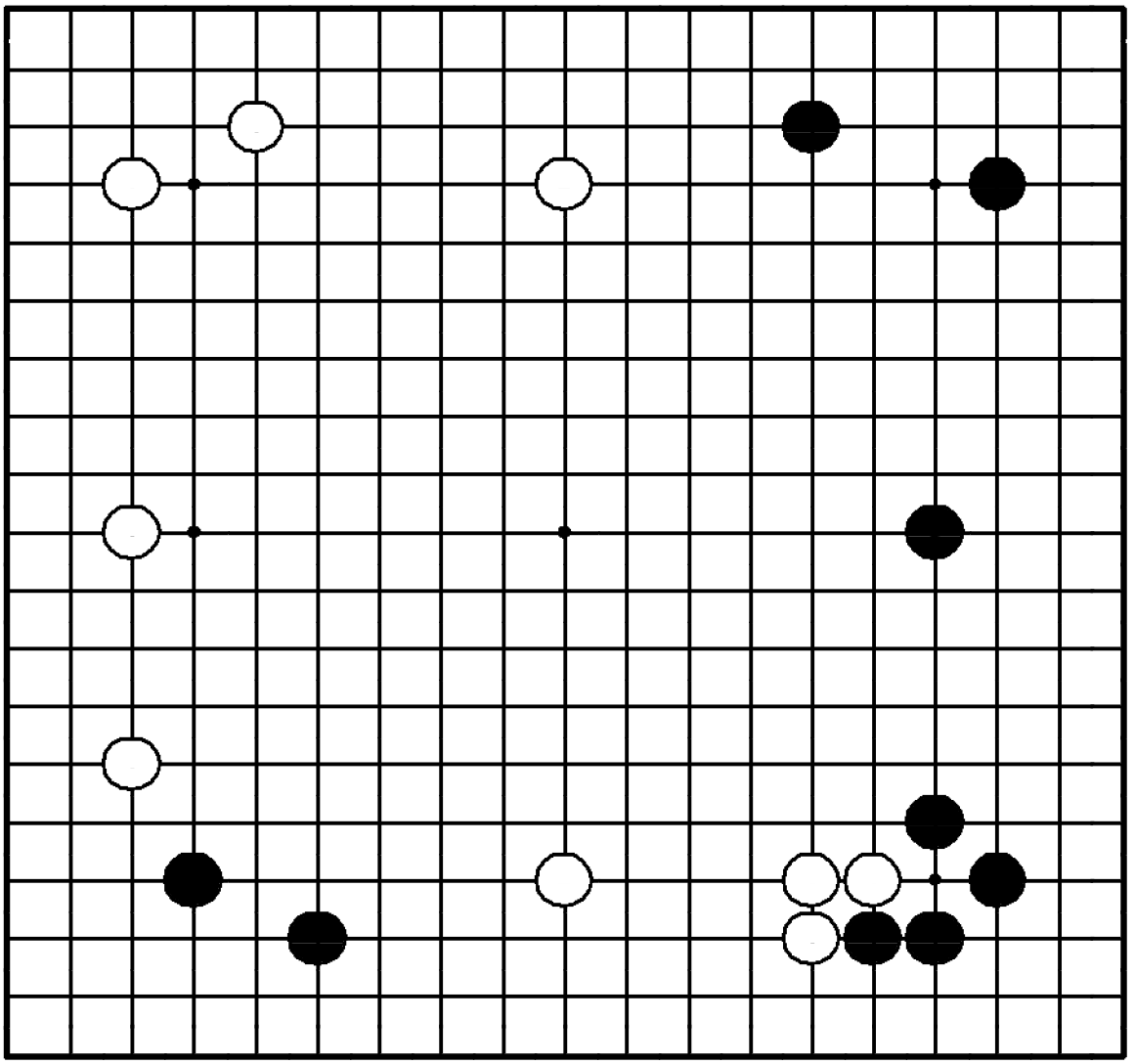

Задача 5. Ход ●

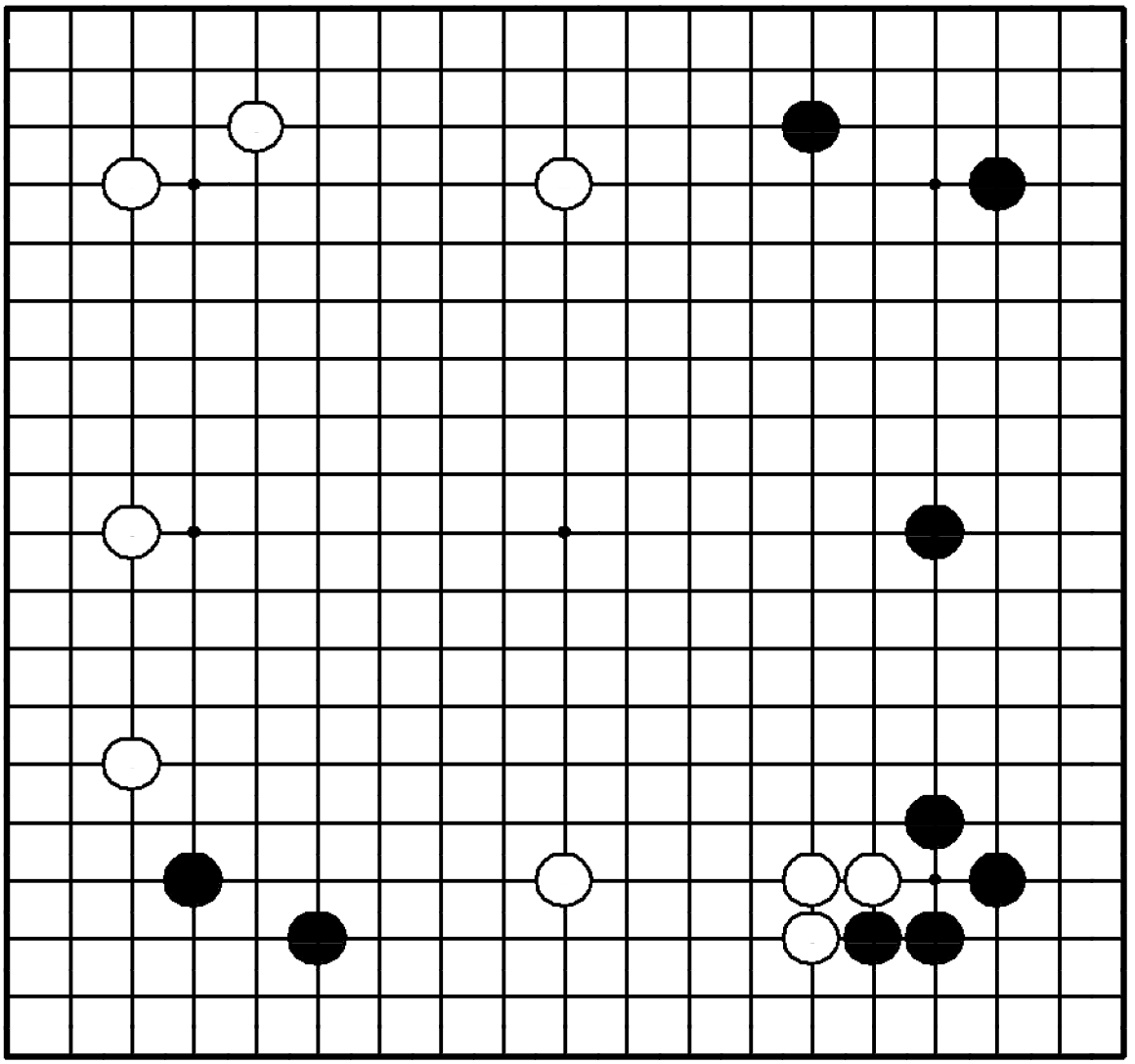

"Не позволяйте противнику защитить его мойо!"

Где сыграть черным?

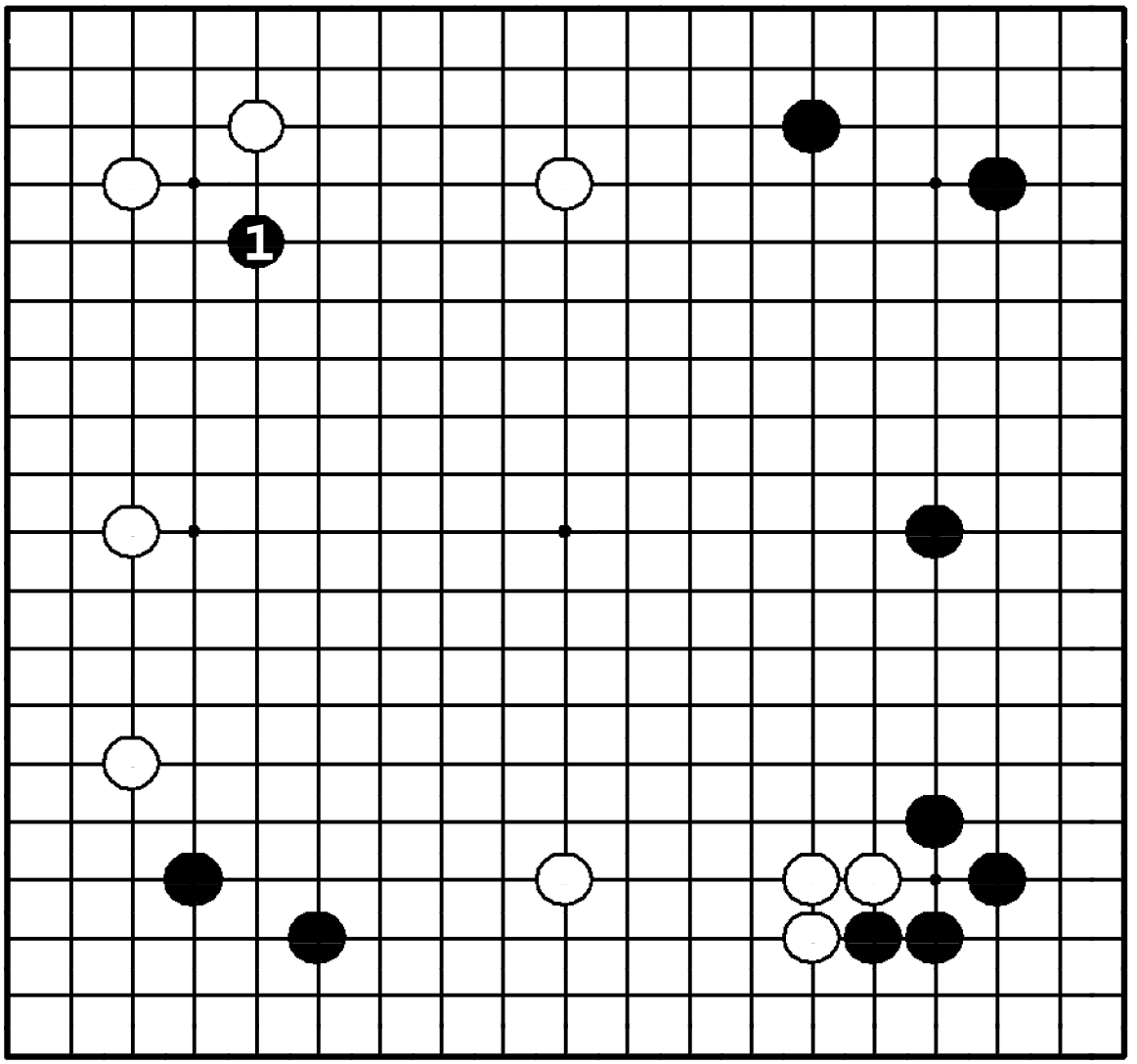

Задача 5. Ответ

Белые огородили большое мойо слева. Черные должны сократить его, не дожидаясь, пока белые защитятся. ❶ здесь – лучший ход, выполняющий эту задачу.

Задача 6. Ход ●

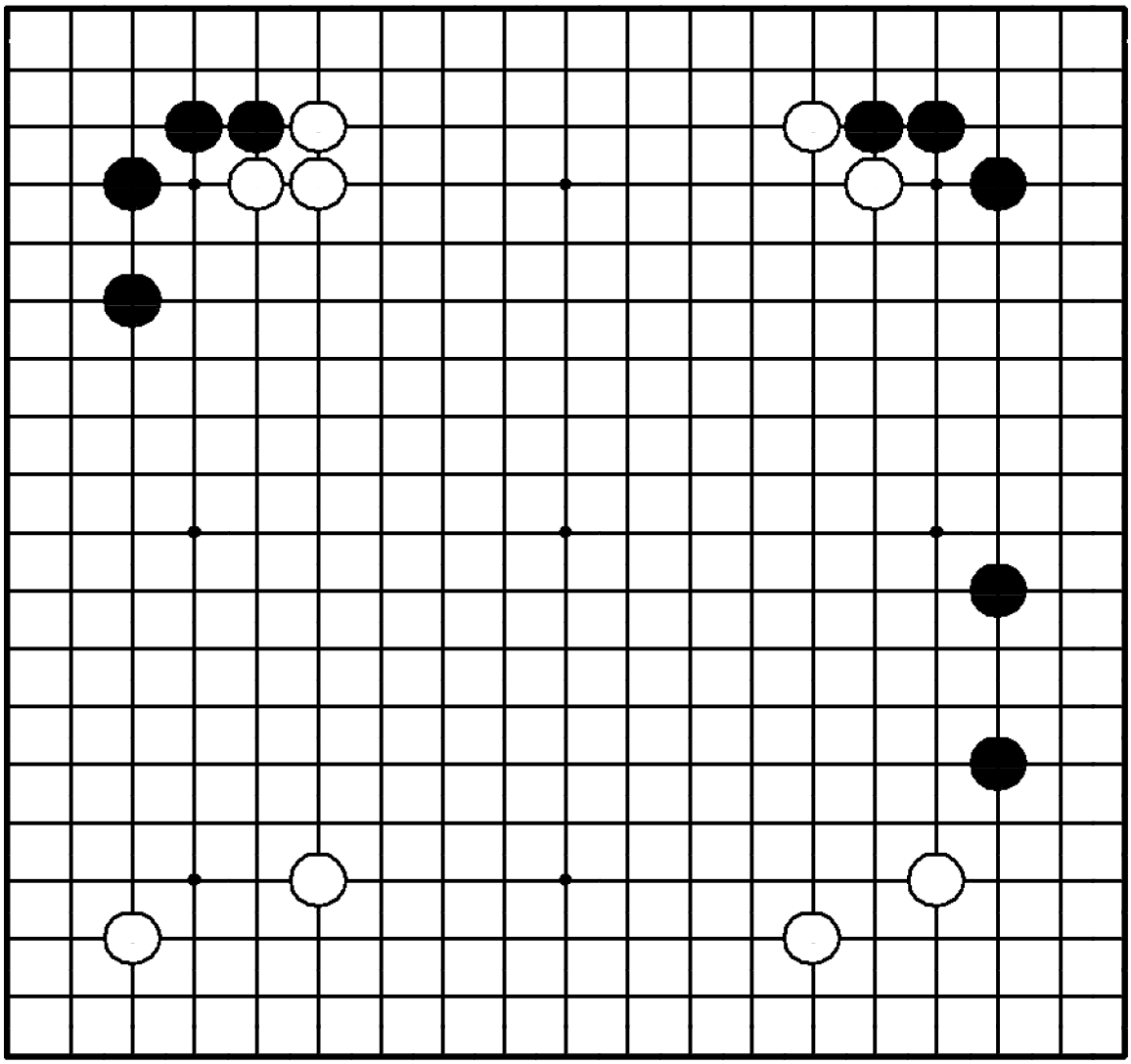

Задача 6. Ход ●

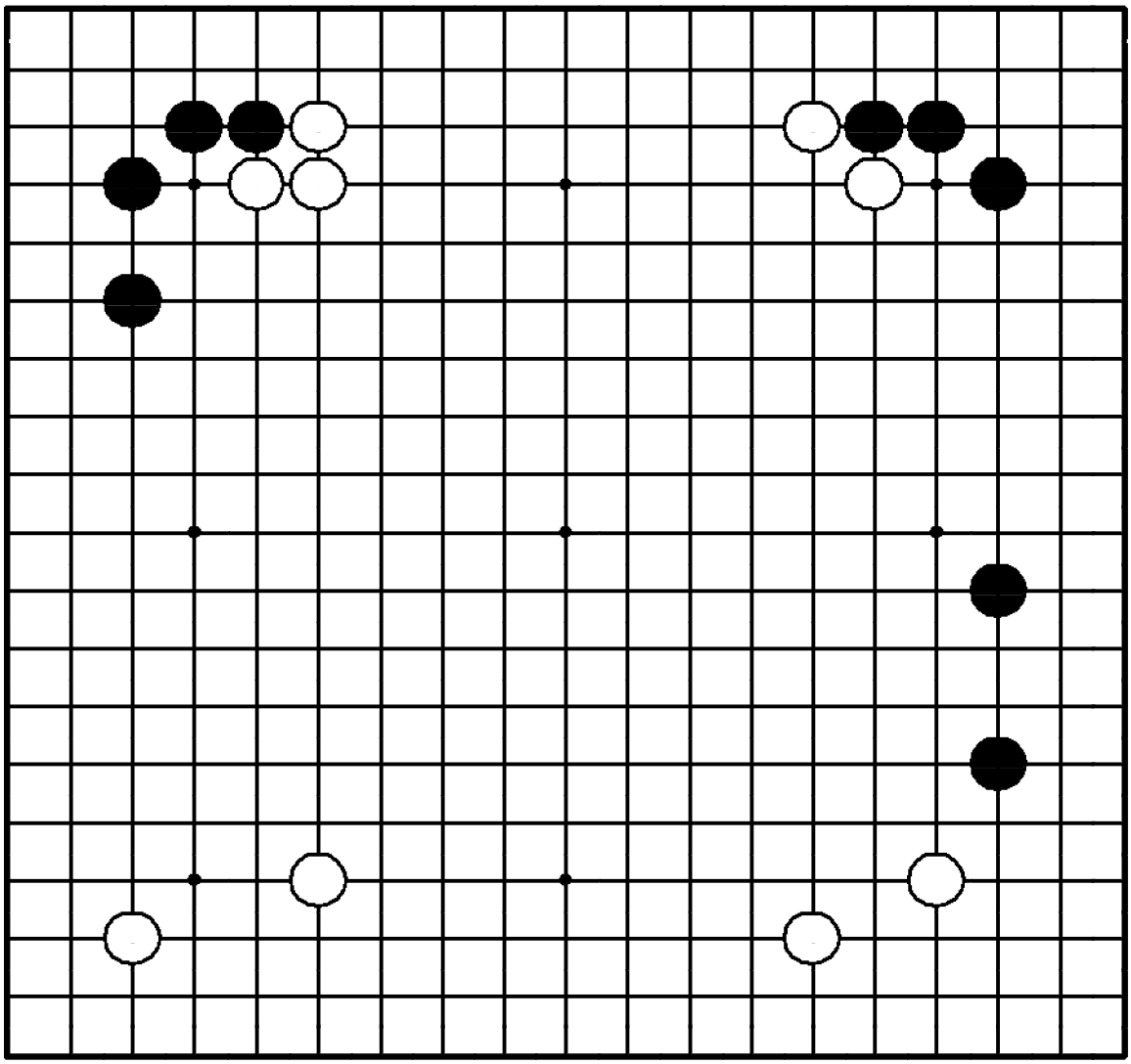

"Атакуйте слишком далеко распространившиеся камни противника!"

Где сыграть черным?

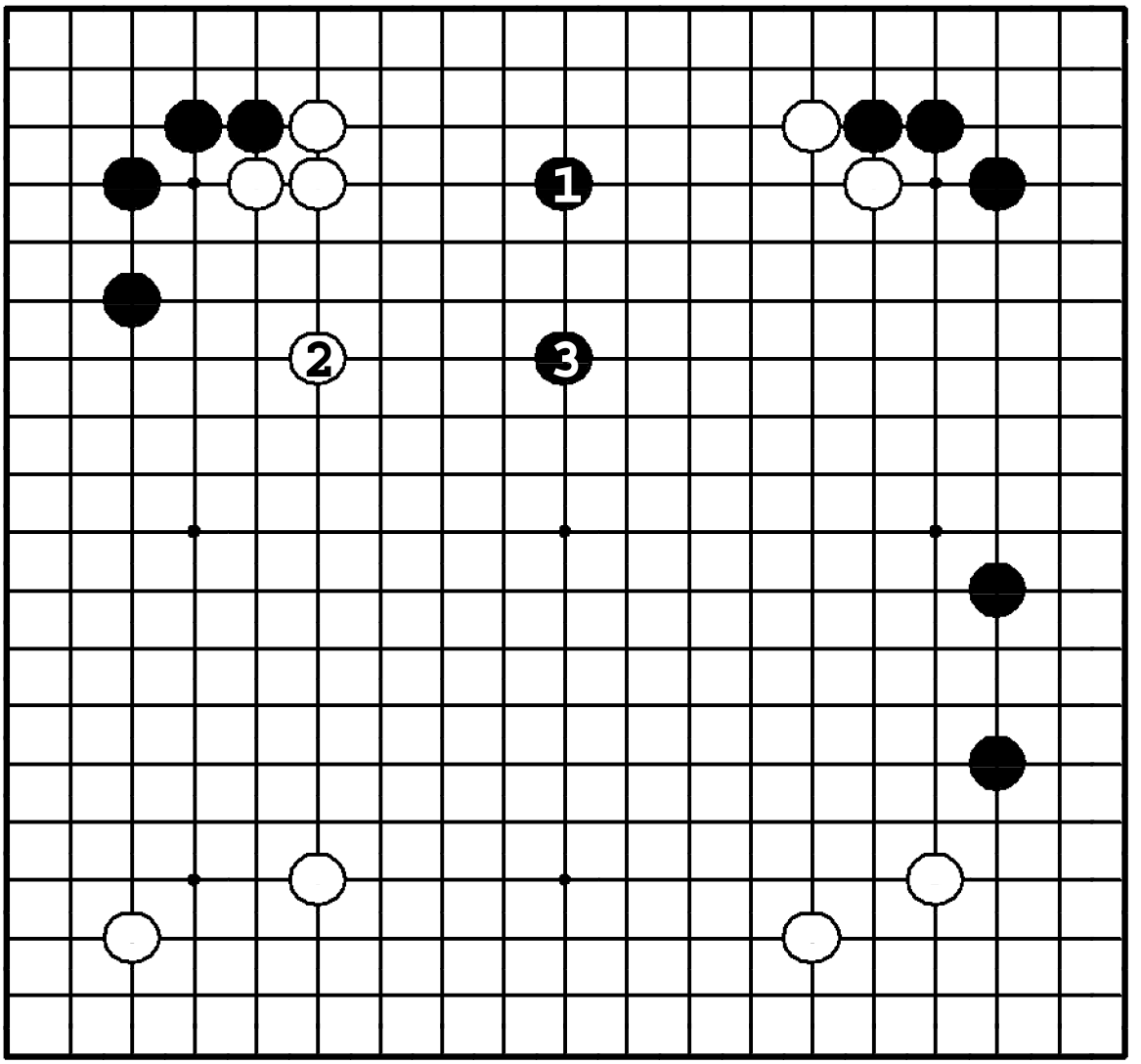

Задача 6. Ответ

❶ делит белые камни на две слабые группы. Это – совершенное вторжение, так как черные опираются на две сильные группы: слева и справа. Если белые сыграют в **1**, они закрепят свою позицию наверху.

Задача 7. Ход ●

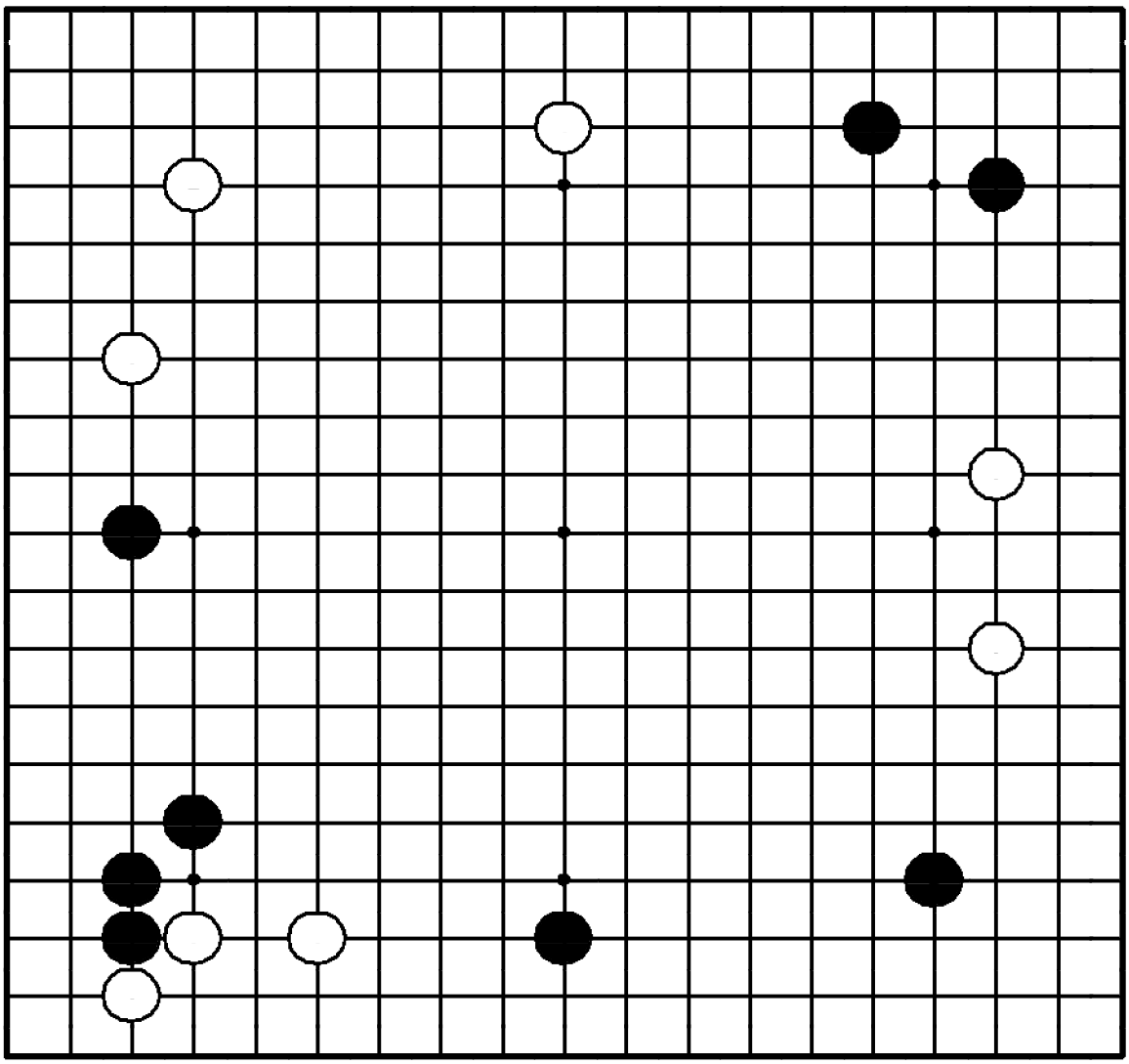

Задача 7. Ход ●

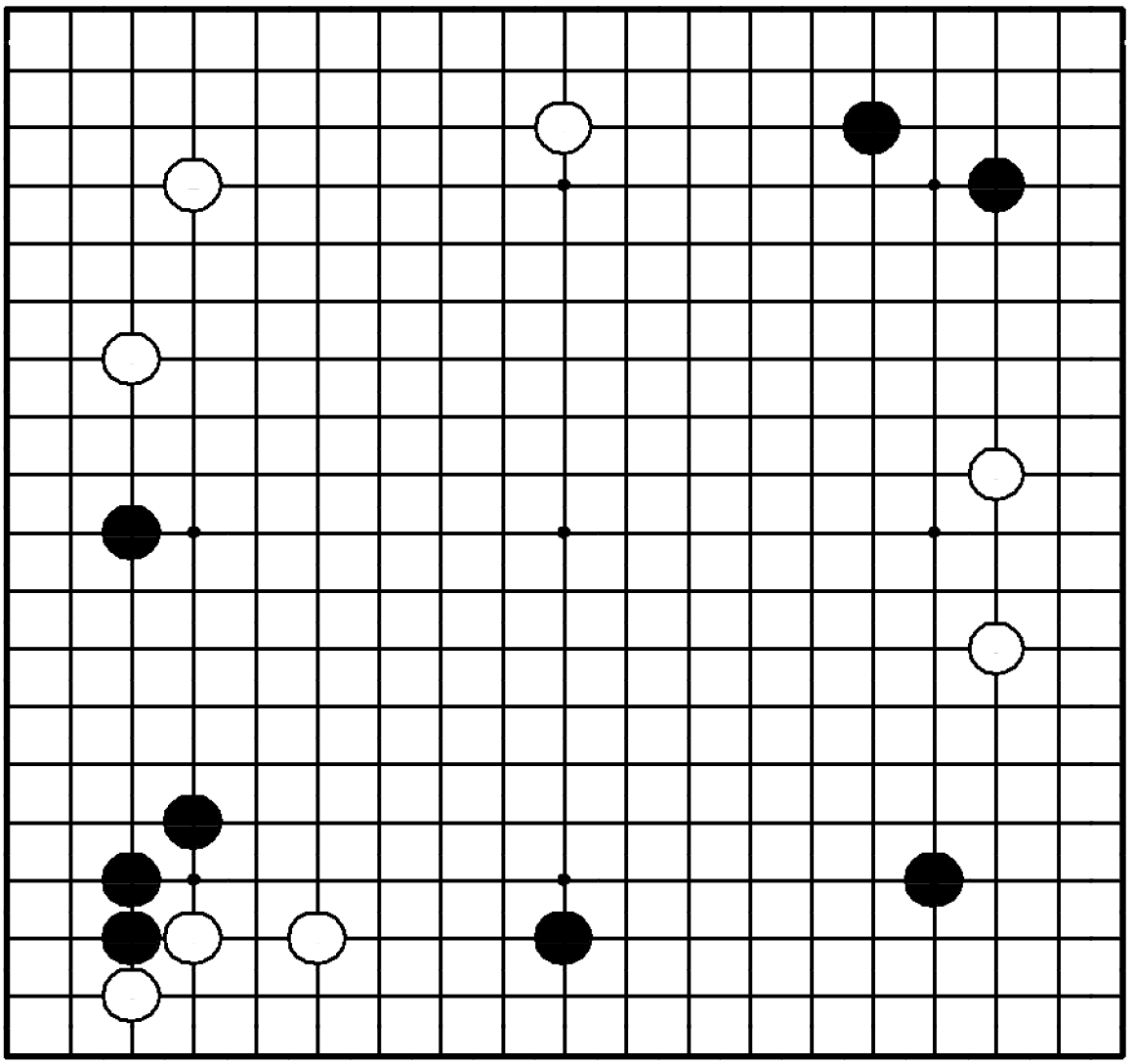

"Получайте прибыль, атакуя слабые камни!"

Где сыграть черным?

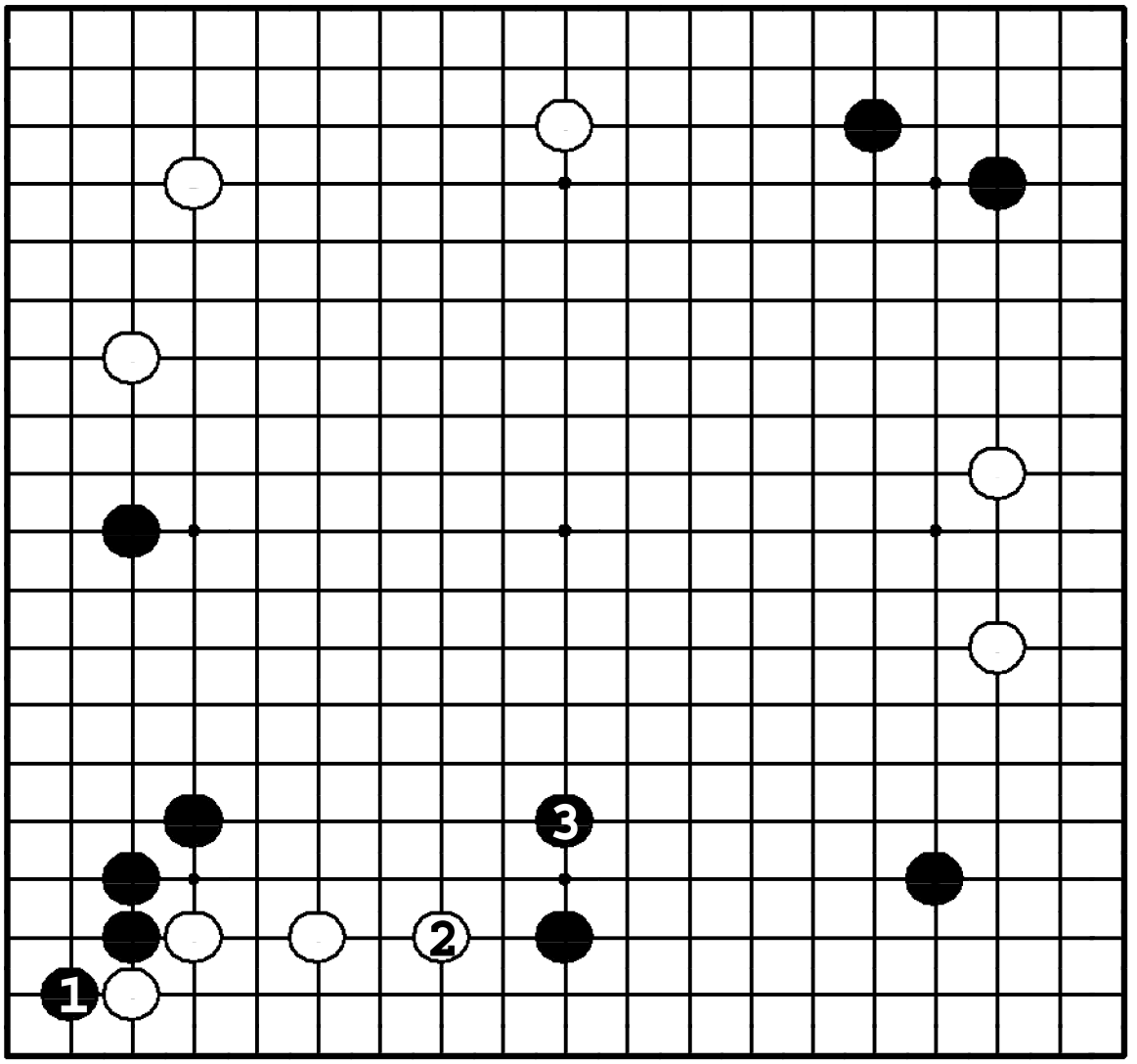

Задача 7. Ответ

Позиция белых внизу – тонка, поэтому черные могут получить очки, атакуя ❶. Если ②, то ❸, создавая мойо справа внизу. Если черные опустят ❶, белые защитят свои камни ходом в этот пункт, и позиция черных пошатнется.

Задача 8. Ход ●

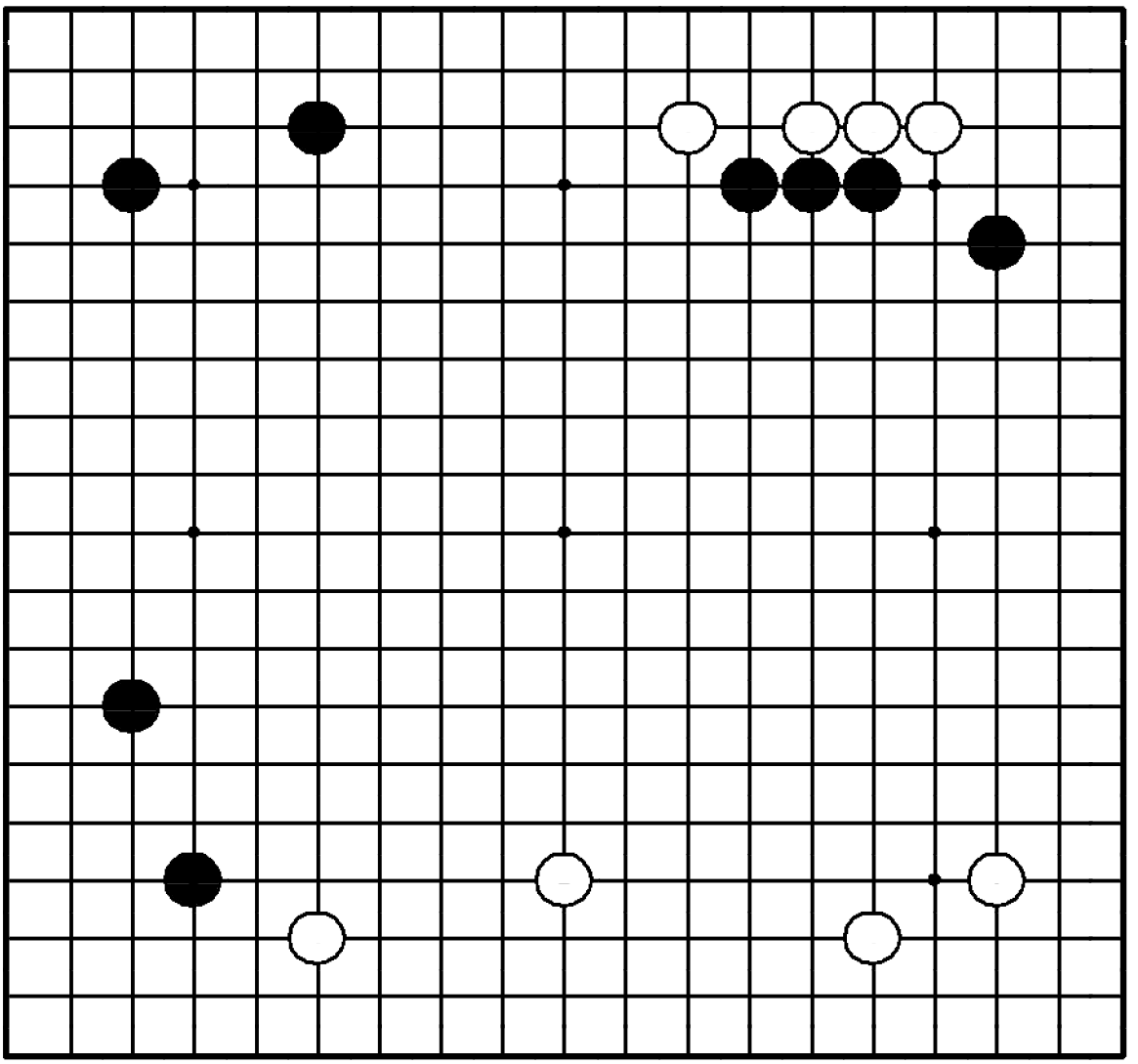

Задача 8. Ход ●

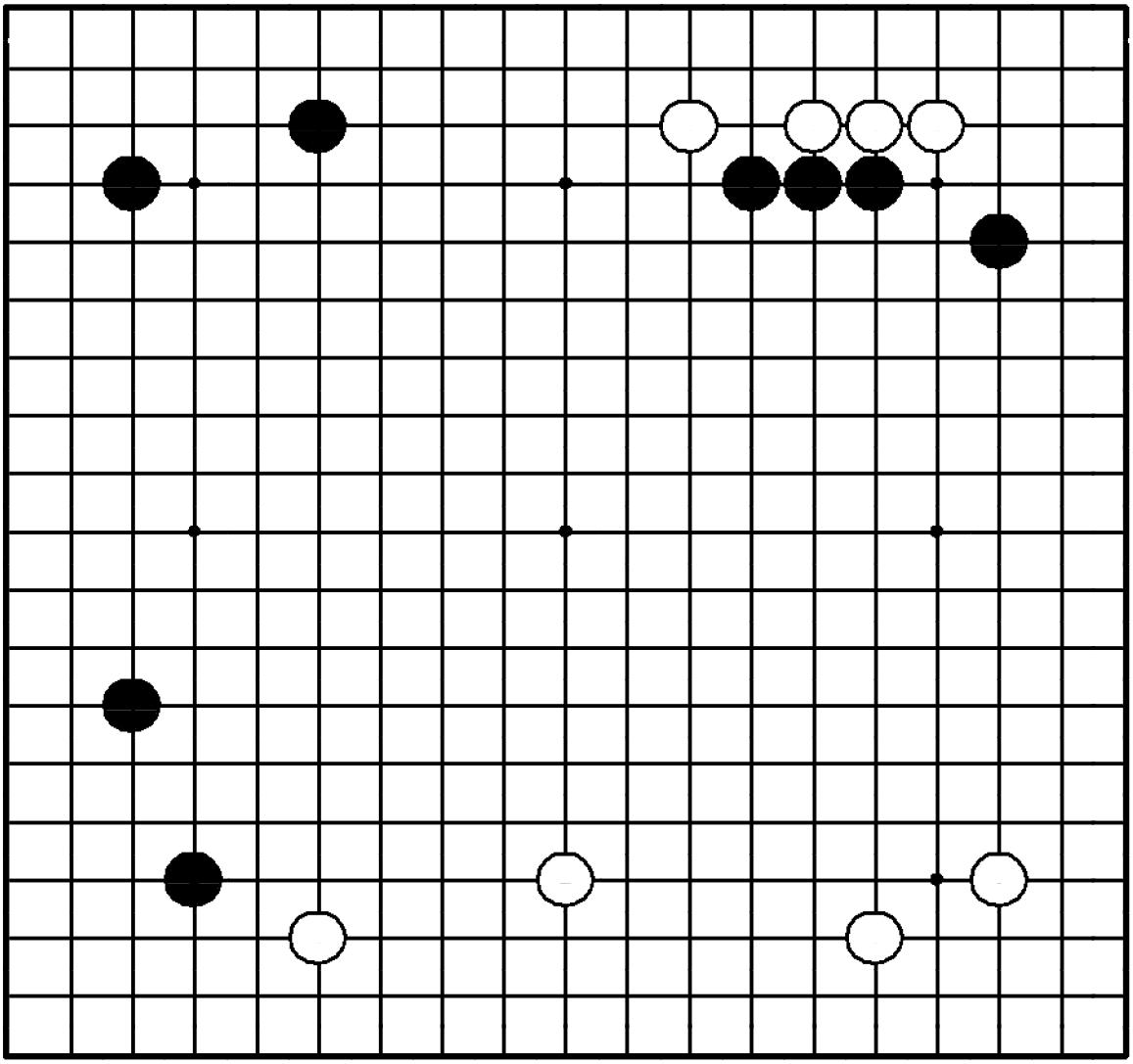

"Отодвигайте границу территории противника, расширяя собственную территорию!"

Где сыграть черным?

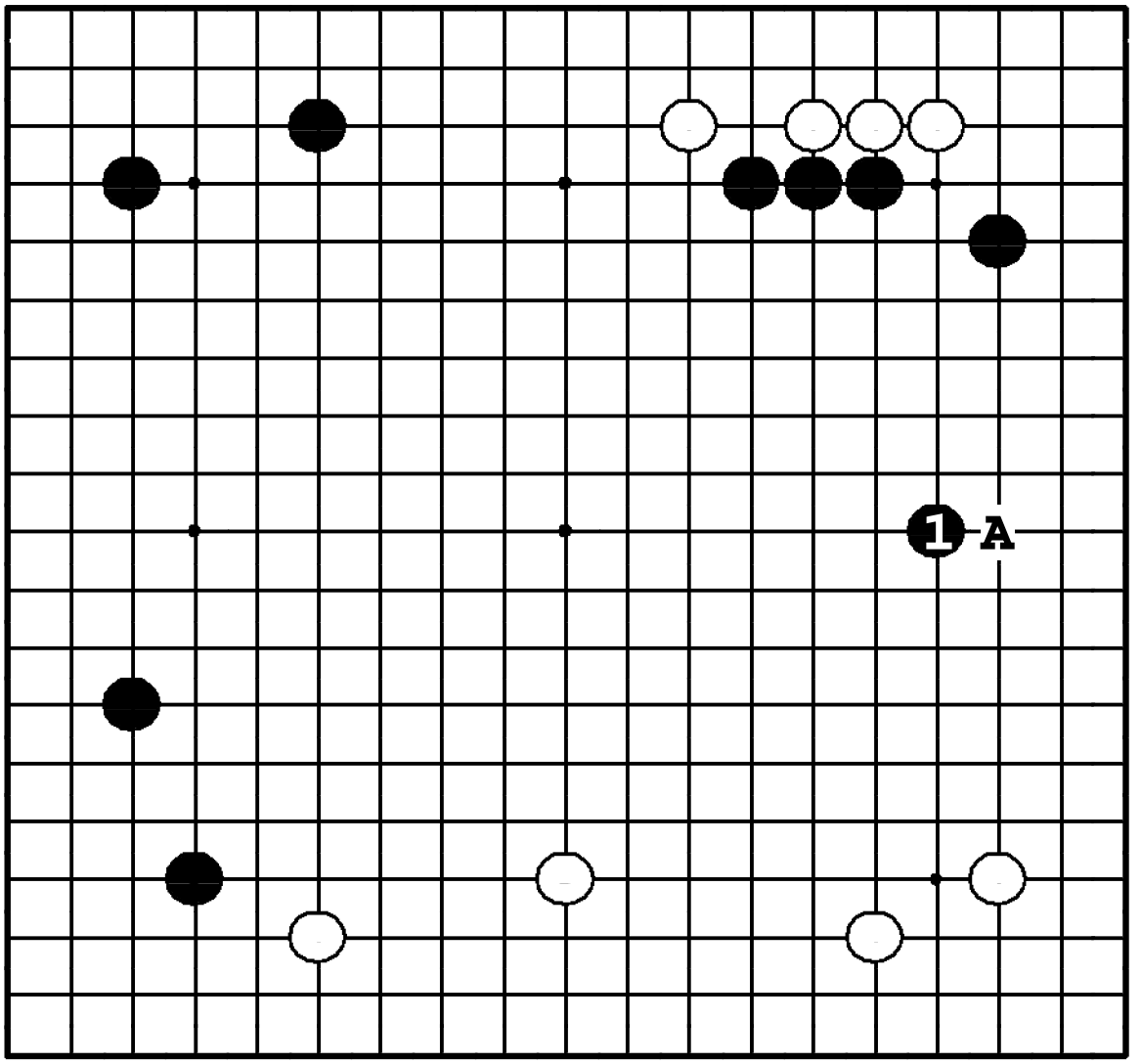

Задача 8. Ответ

Ход ❶ по 4-й линии – идеальное распространение от стенки наверху, ограничивающее также влияние белого симари внизу. Если черные позволят белым распространиться в пункт ❍**A** первыми, влияние черной стенки будет нейтрализовано.

Задача 9. Ход ●

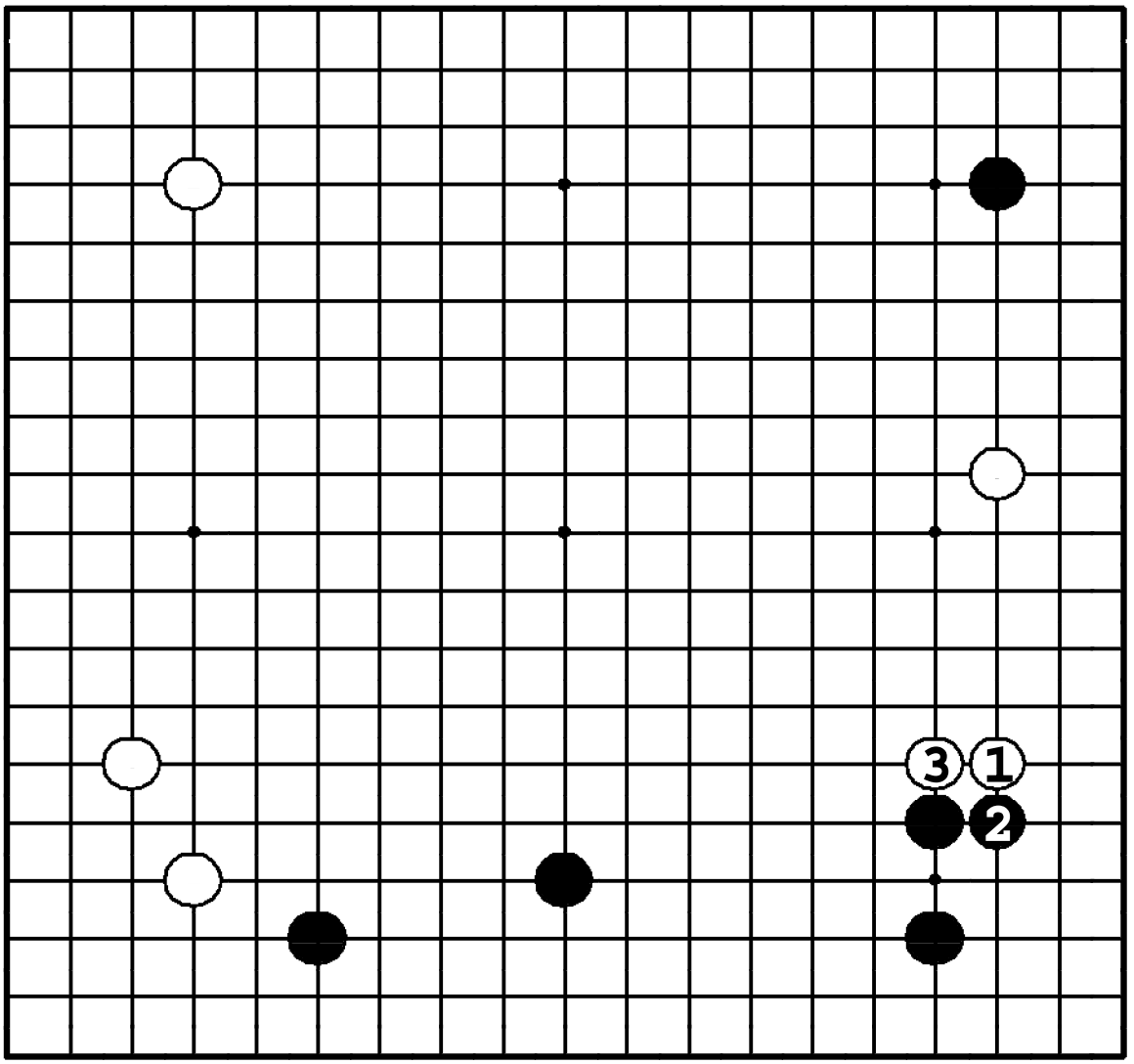

Задача 9. Ход ●

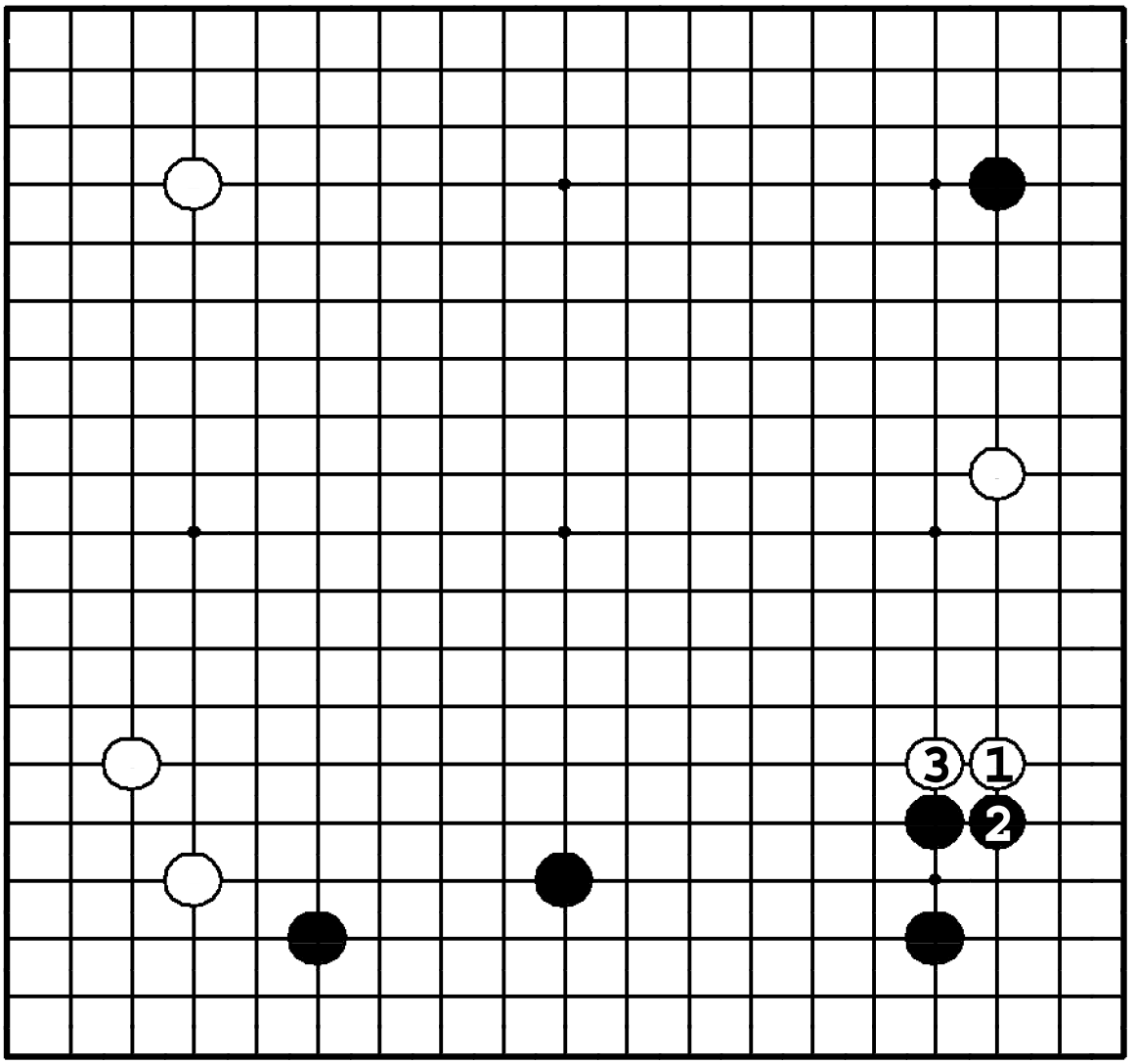

"Расширяйте свое мойо, атакуя камни противника!"

Как играть черным после ③?

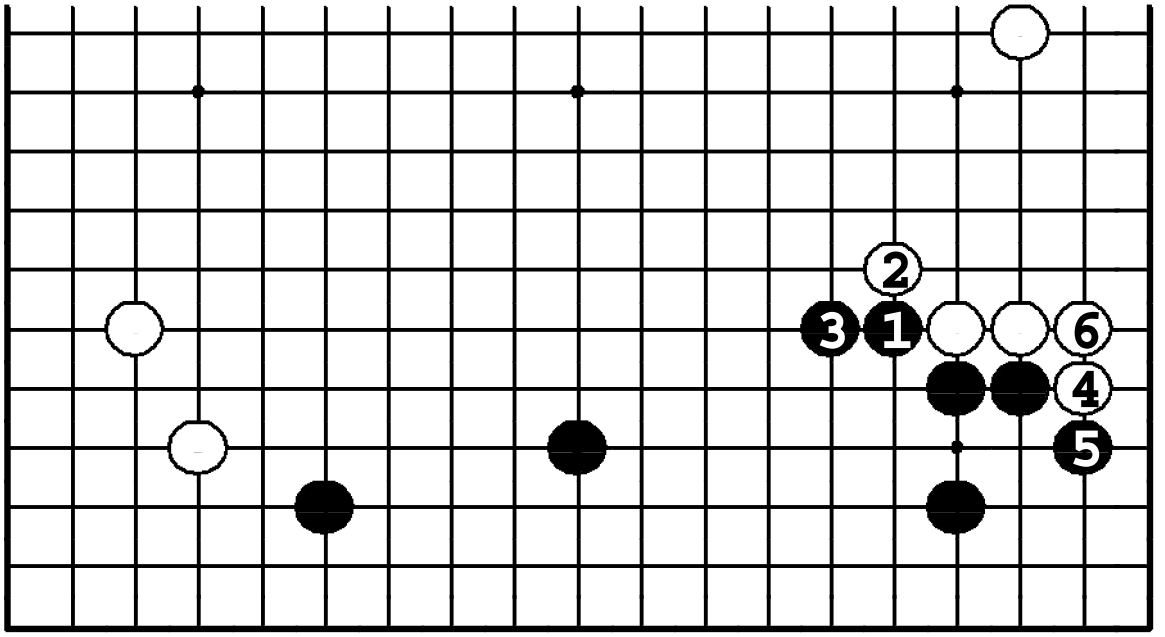

Задача 9. Ответ

Черные расширяют мойо ходами ❶ и ❸. Это стандартный вариант.

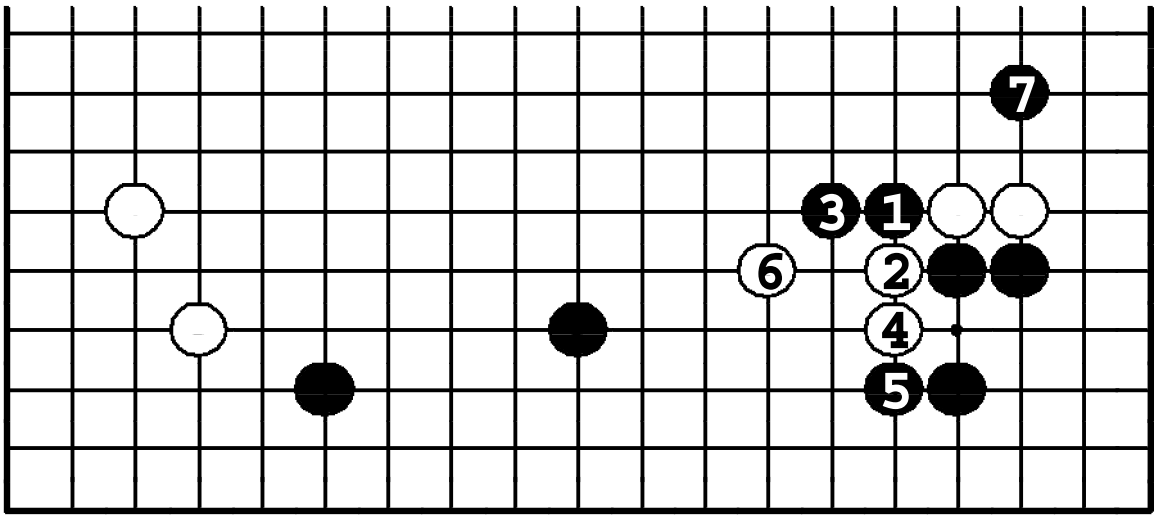

Задача 9. Вариант

Если белые режут ②, возникают

Задача 10. Ход ●

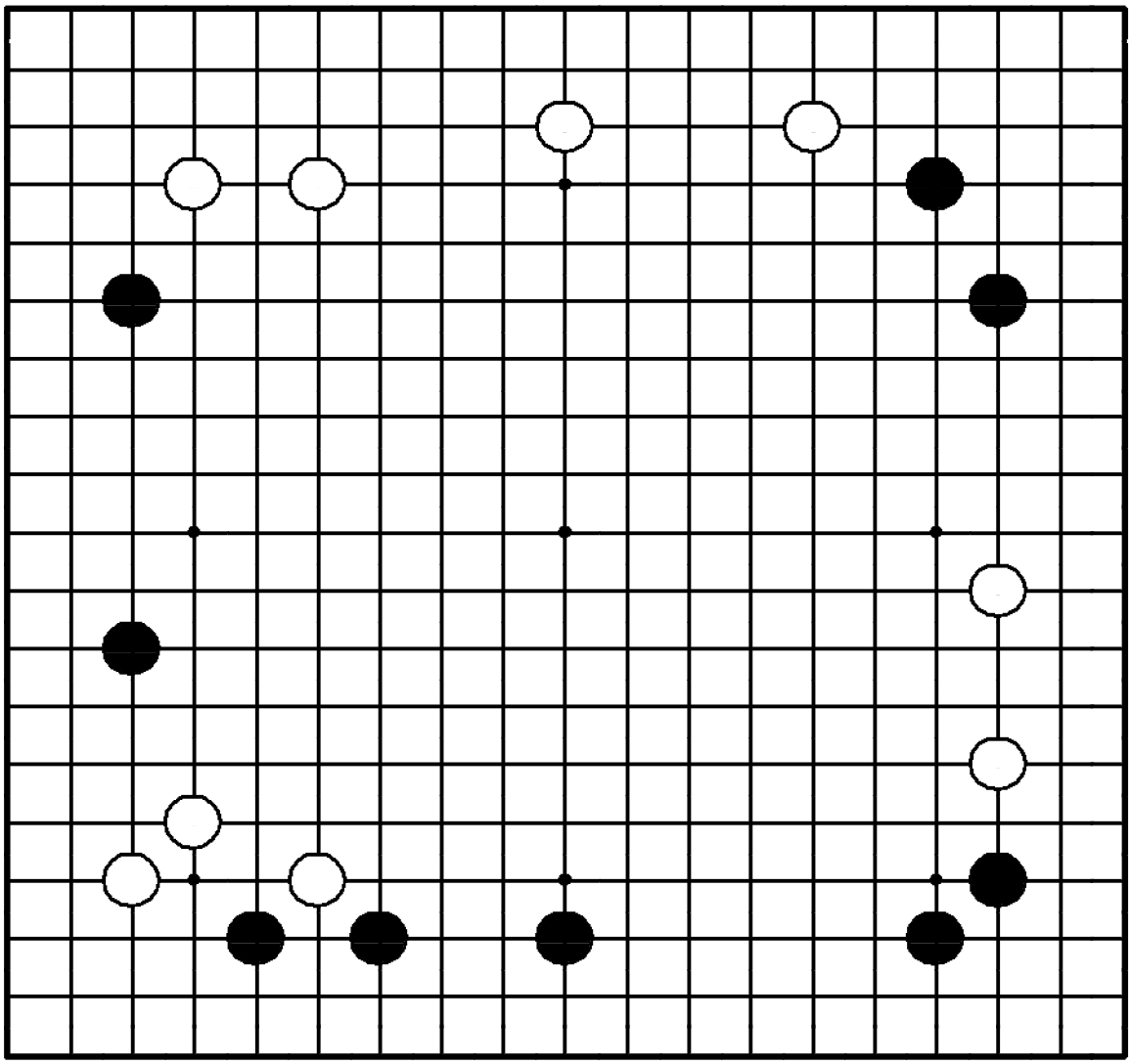

Задача 10. Ход ●

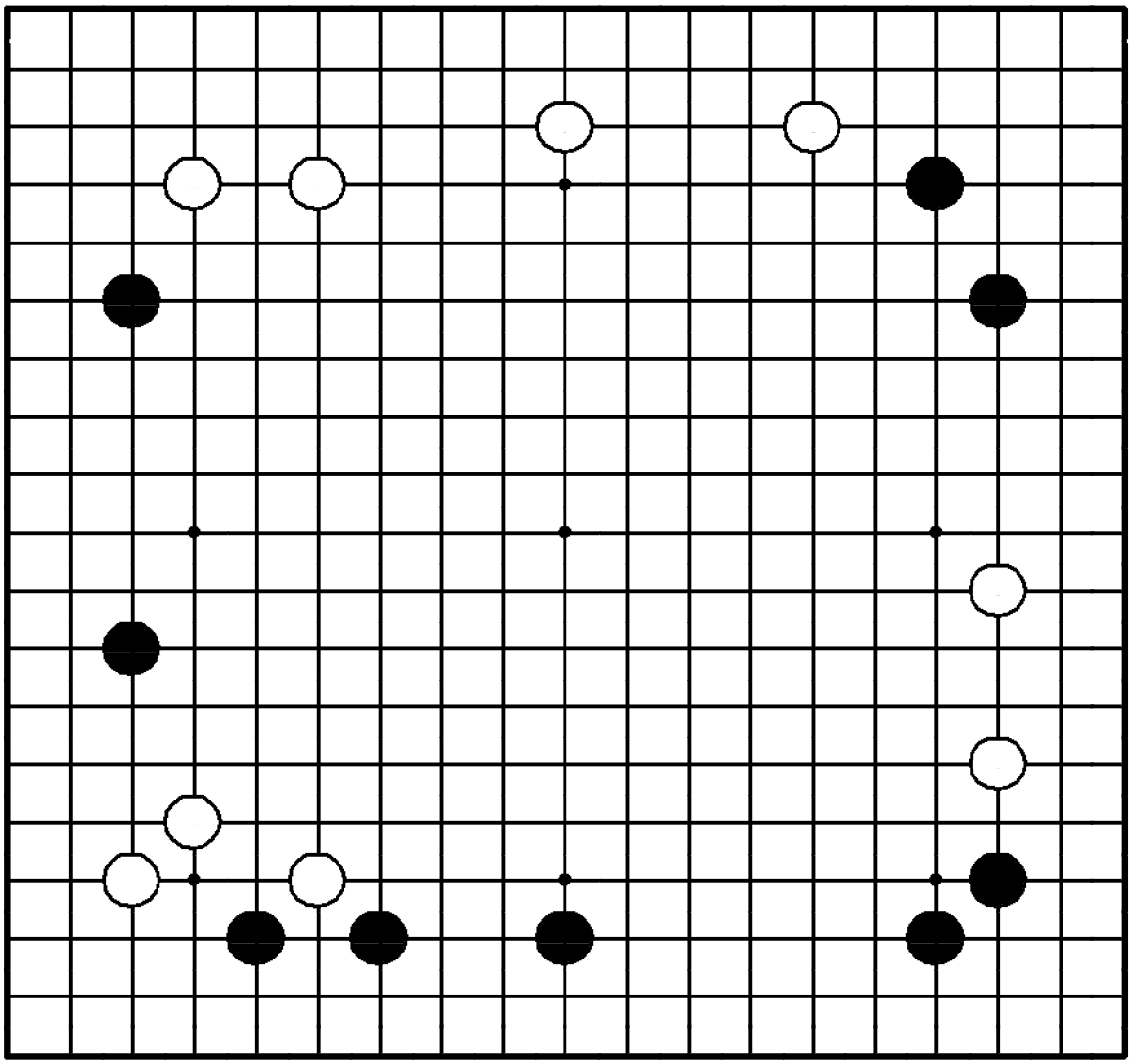

"Защищайте свои сильно растянутые камни!"

Где сыграть черным?

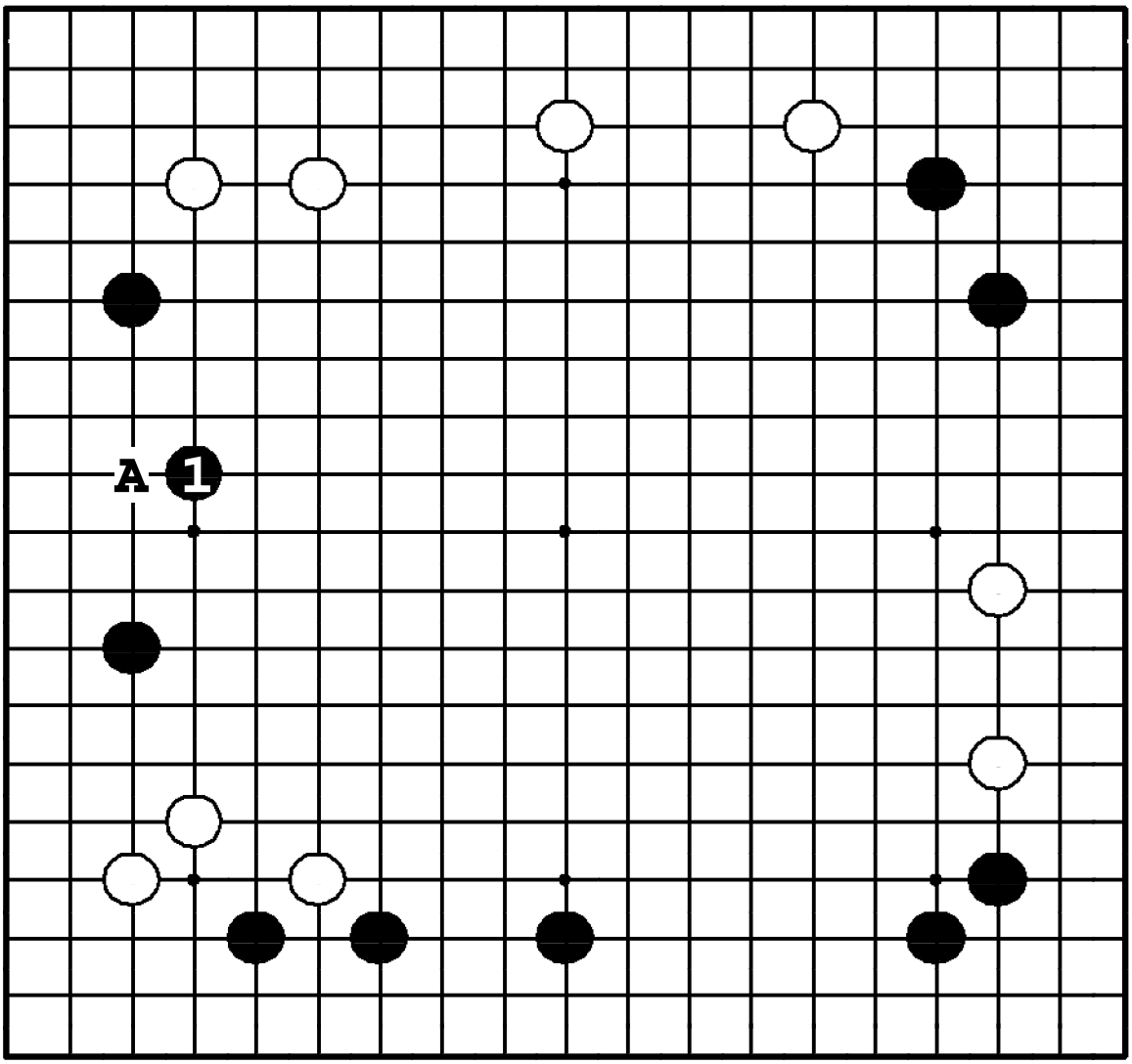

Задача 10. Ответ

Черные уязвимы только на левой стороне. Защита ❶ – срочный ход, предшествующий любым другим. Если черные не сделают его, белые вторгнутся ❍**A**.

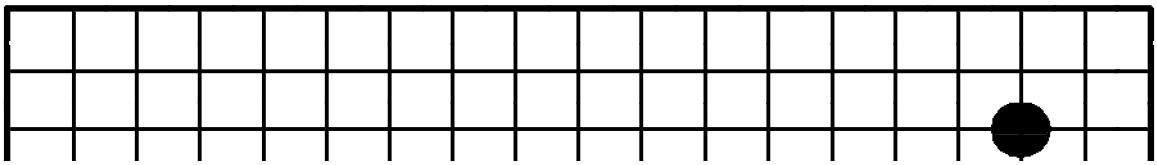

Задача 11. Ход ●

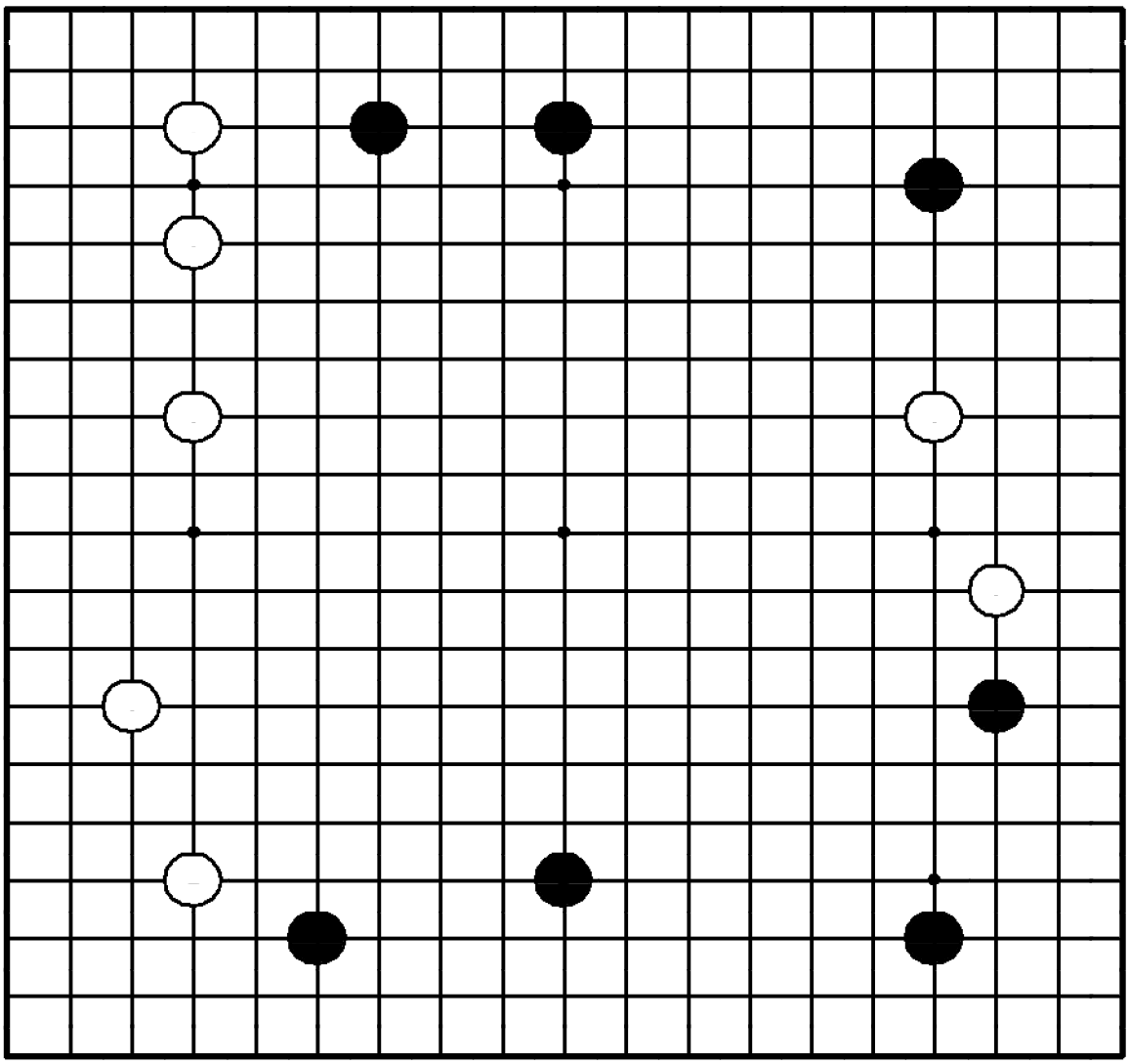

Задача 11. Ход ●

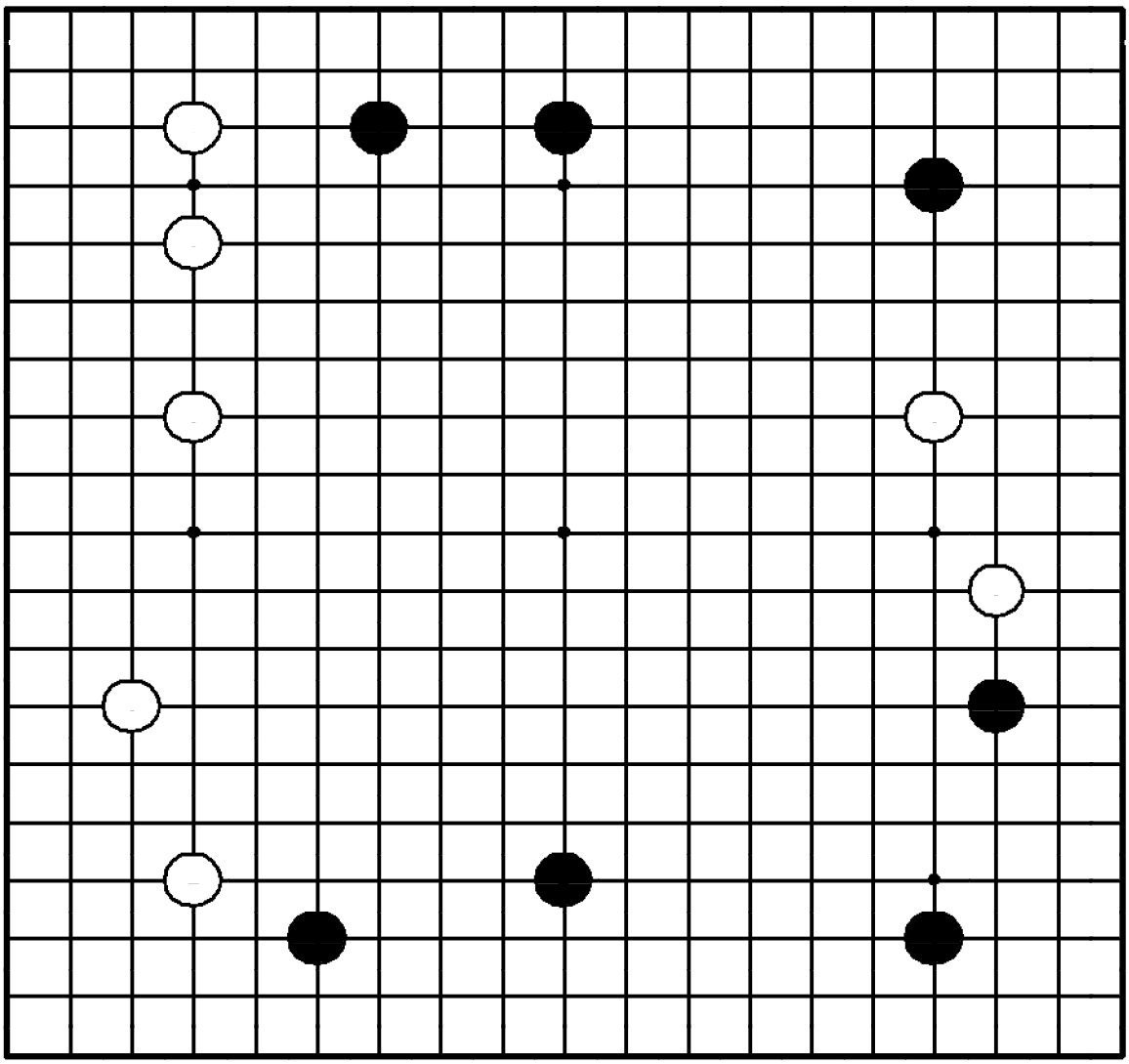

"Расширяйте свою территорию, угрожая слабым камням противника!"

Найдите лучший атакующий ход за черных.

Если белые режут ②, возникают тактические осложнения. После ⑥ черные атакуют ❼, и – у белых проблемы.

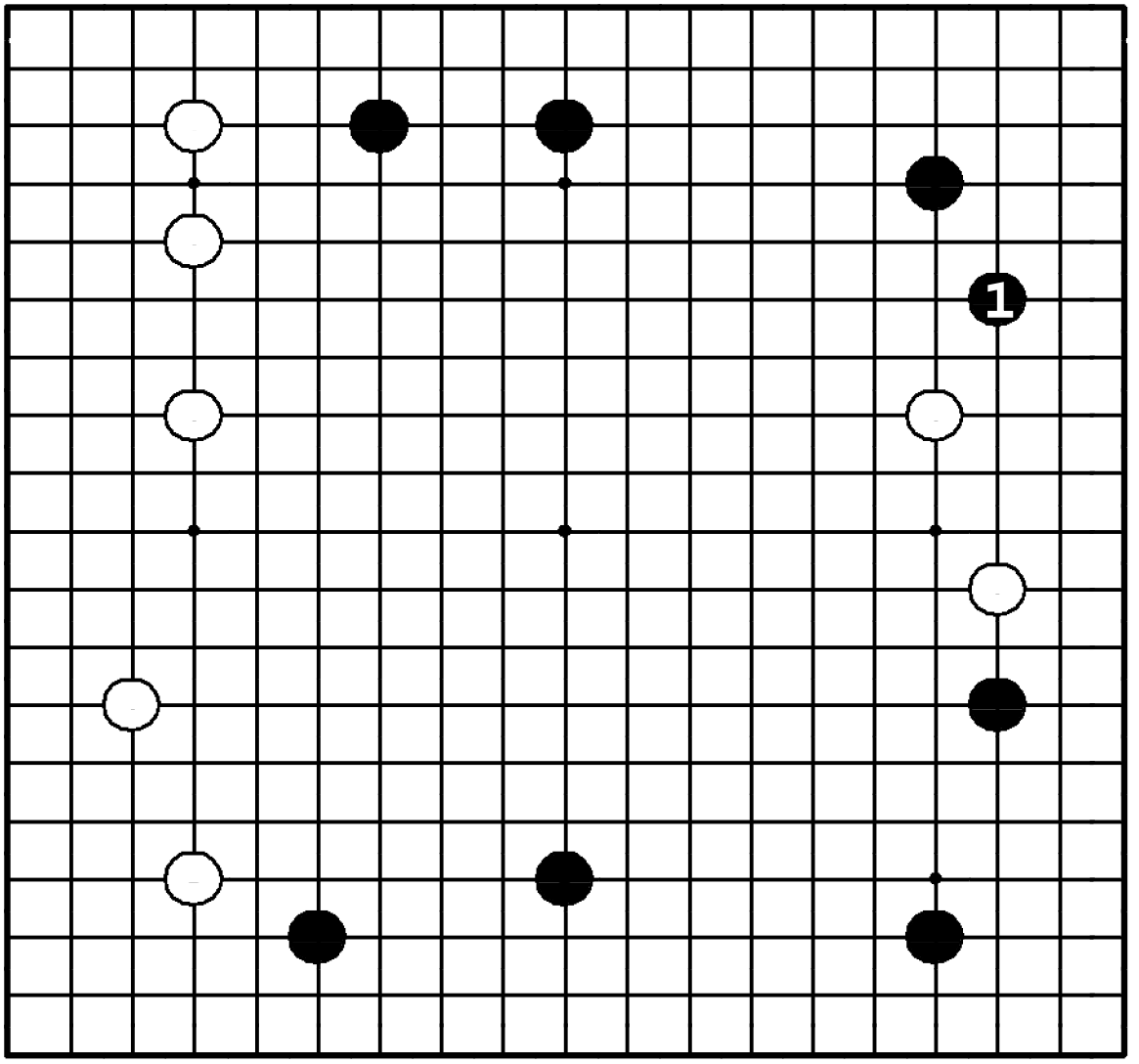

Задача 11. Ответ

Черные делают симари ❶ и хотят подорвать два белых камня снизу. При любом другом ходе черных белые с удовольствием пойдут ❍**1**.

Задача 12. Ход ●

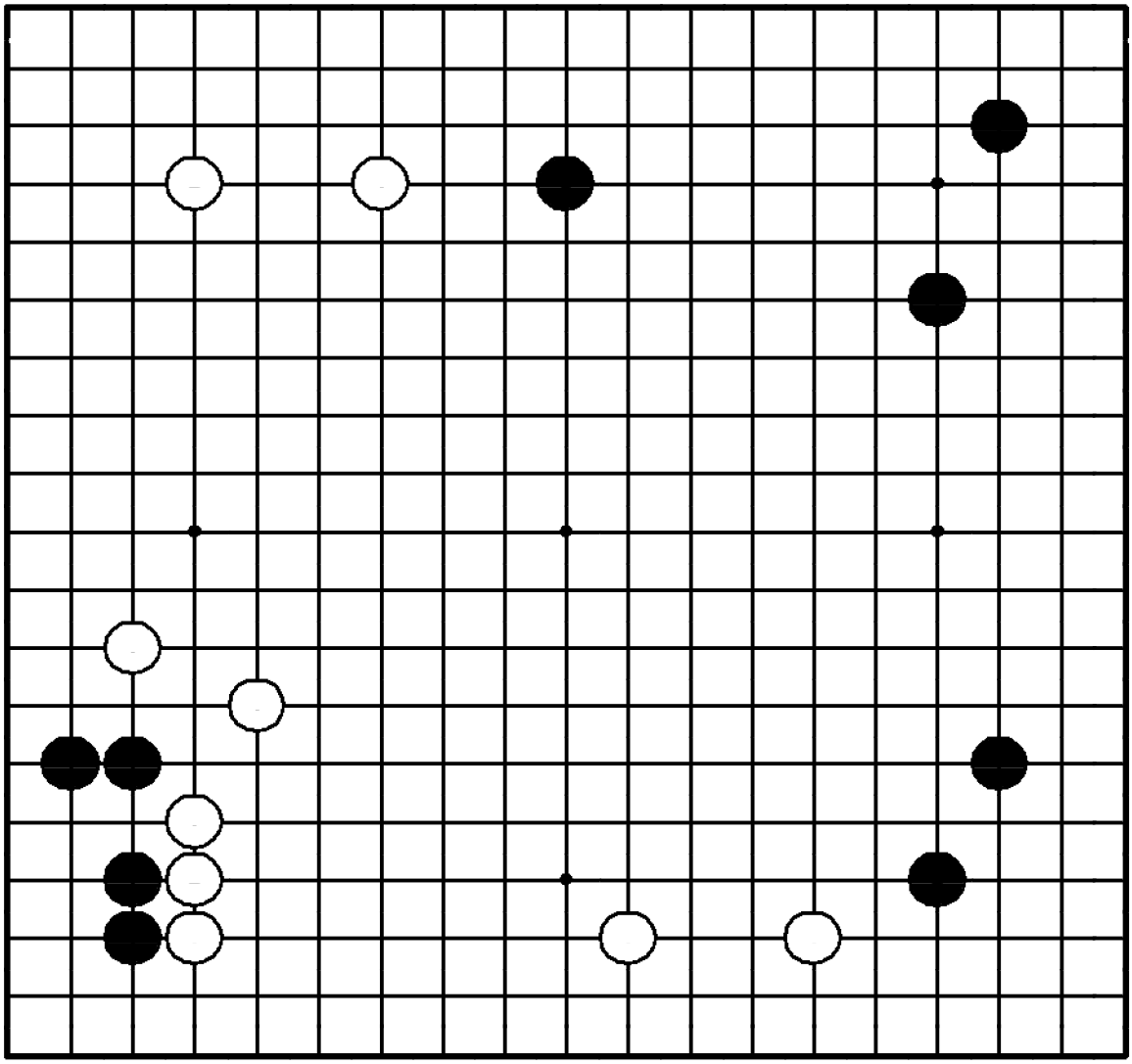

Задача 12. Ход ●

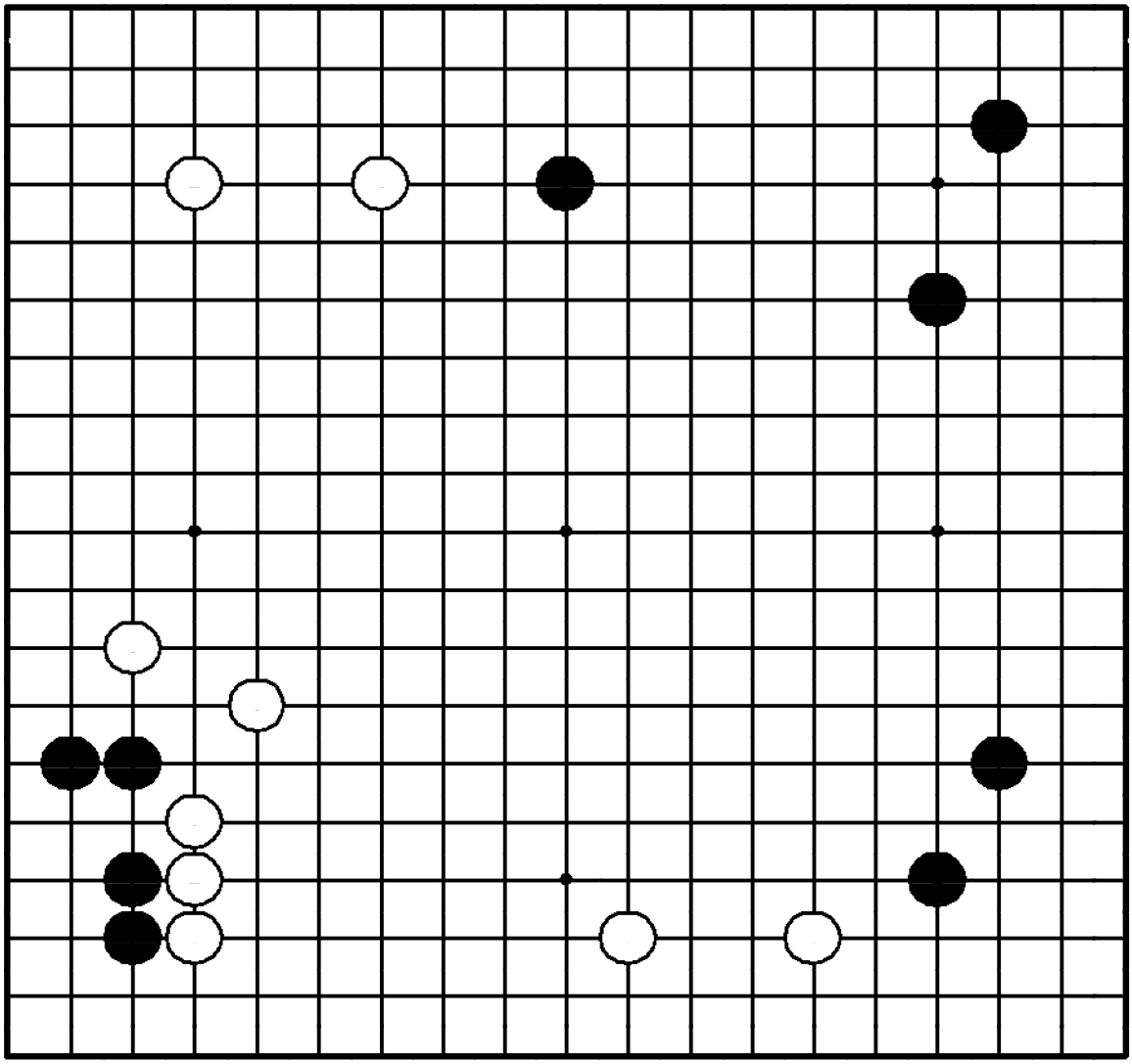

"Отодвигайте границу мойо противника, в то же время расширяя свое!"

Где сыграть черным?

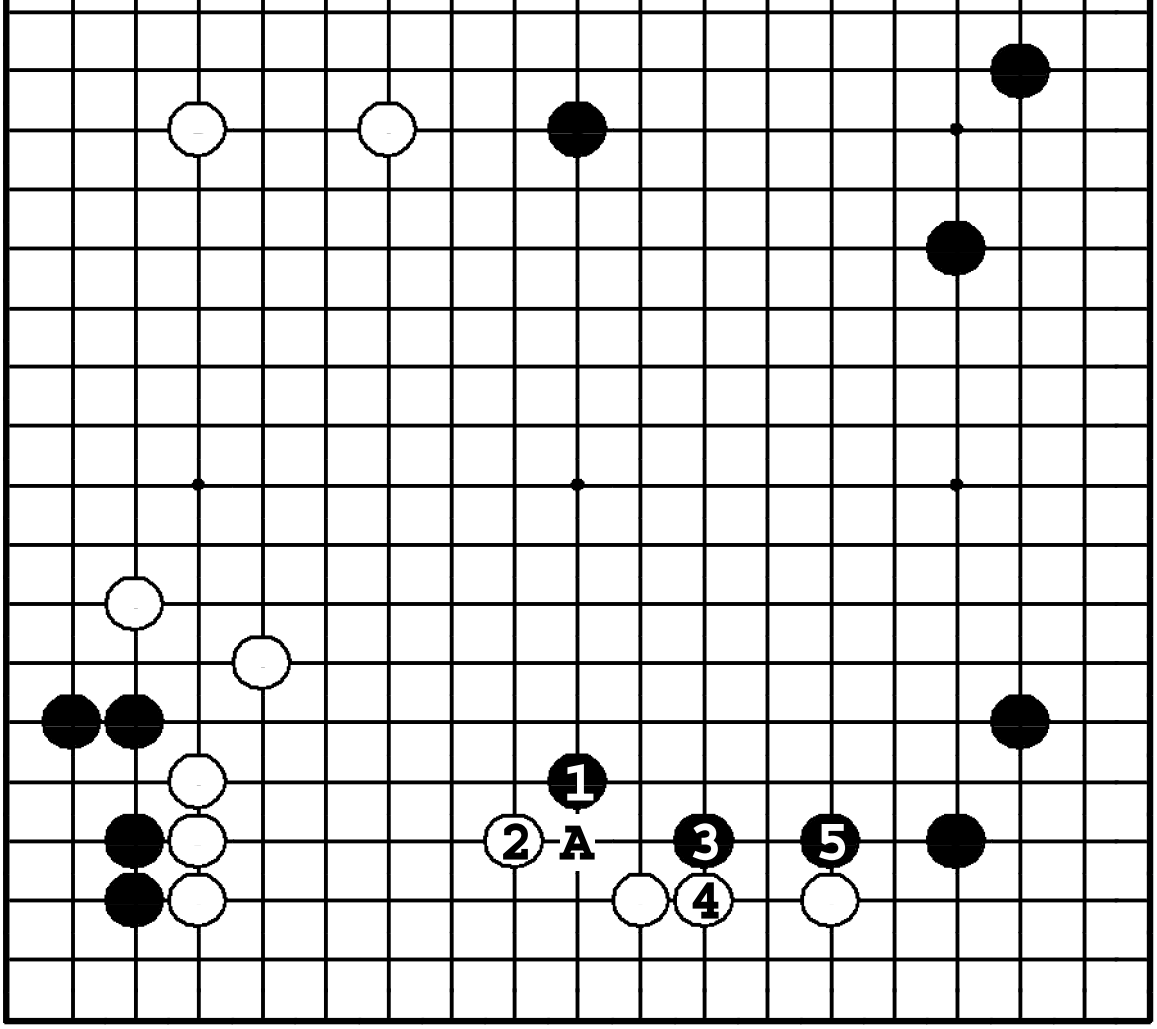

Задача 12. Ответ

Черные должны сократить мойо противника до того, как оно станет слишком большим. Лучший путь для этого – кэйма ❶. Если белые ответят ②, то в варианте до ❺ их мойо значительно сокращается, в то время как черные развивают влияние в сторону центра. Первый ход ●**A** тоже возможен.

Задача 13. Ход ●

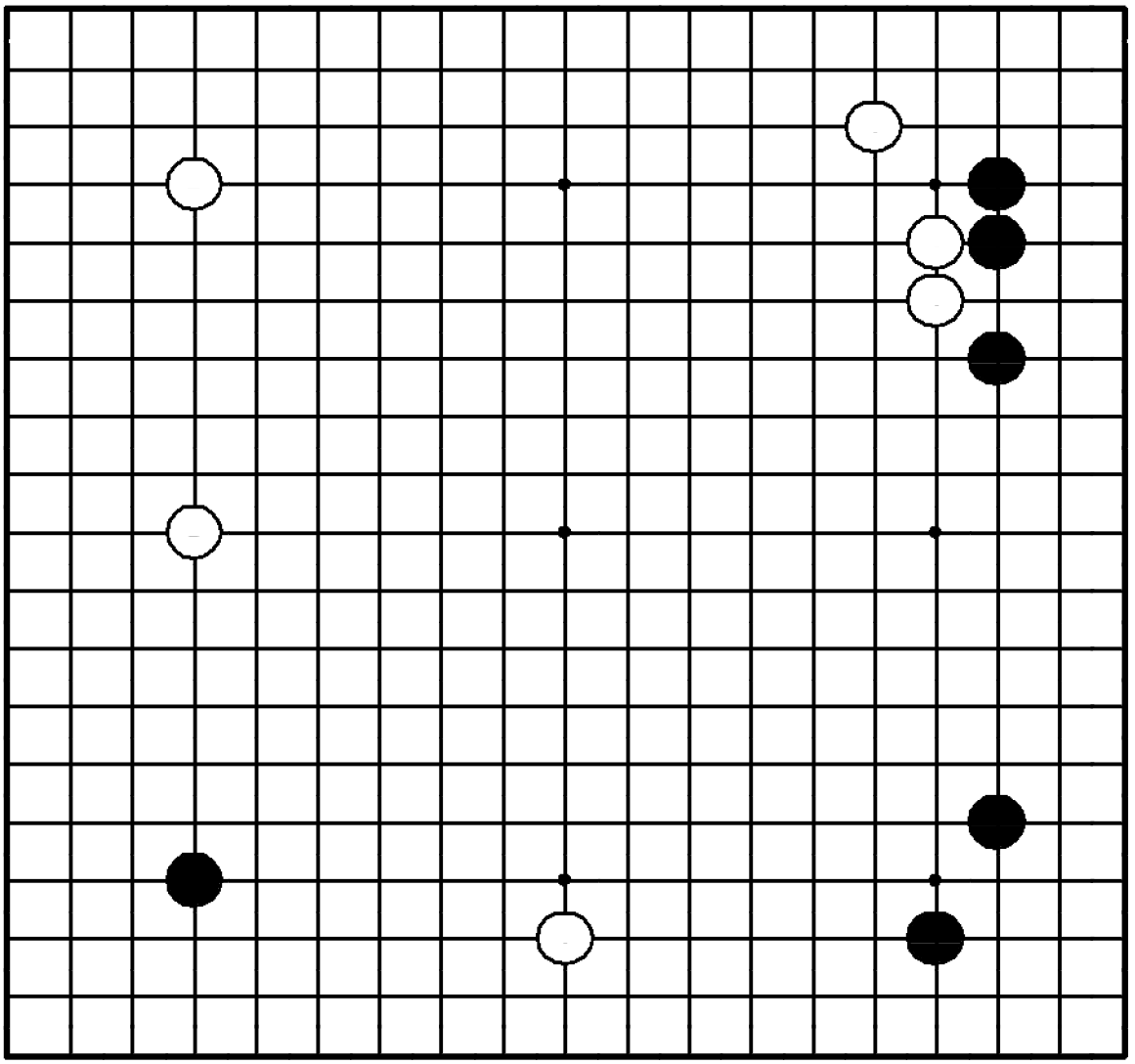

Задача 13. Ход ●

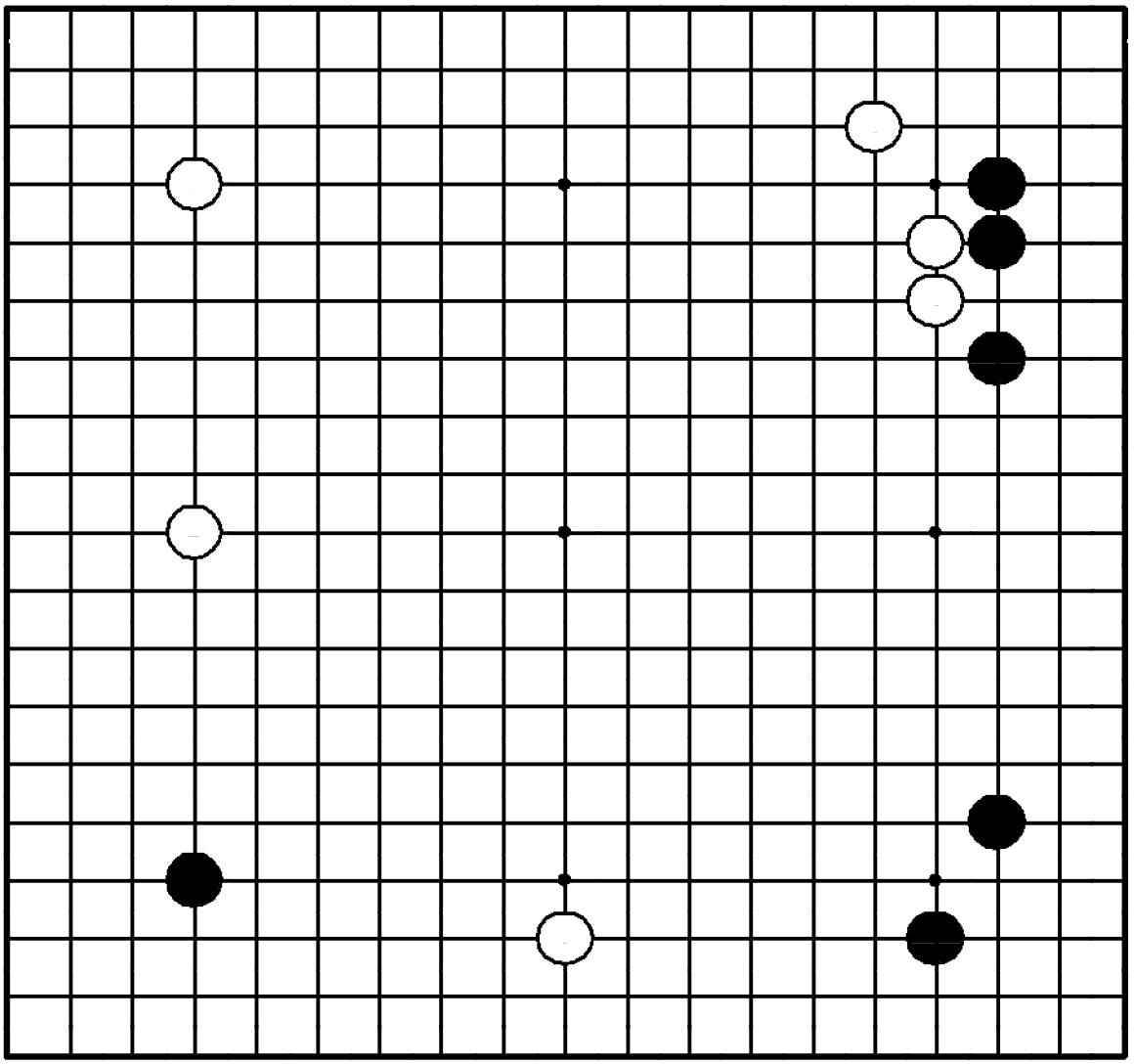

"Не позволяйте противнику объединять его камни в стратегические соединения!"

Где сыграть черным?

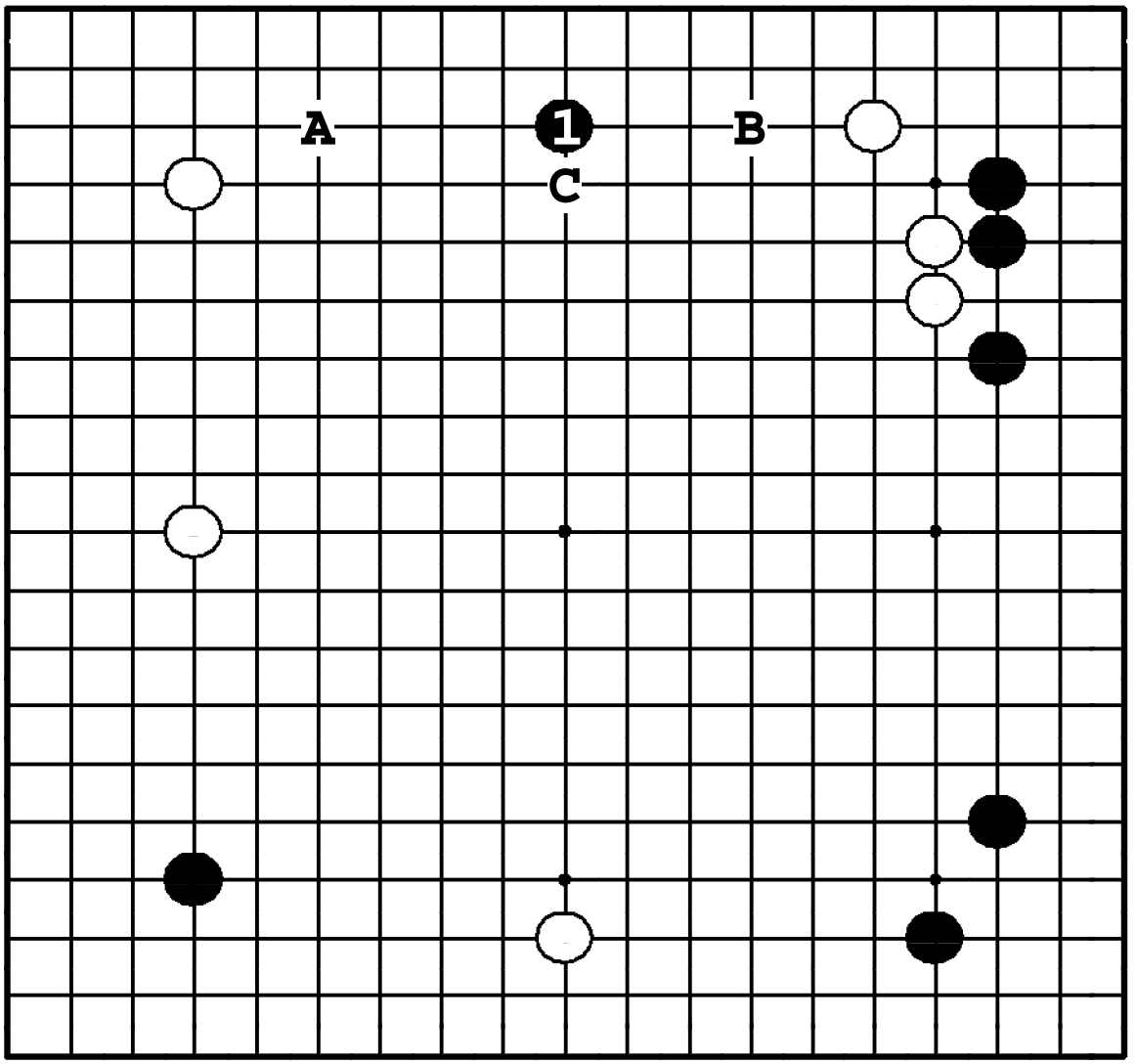

Задача 13. Ответ

Черные основали новую группу наверху ходом ❶. С какой бы стороны белые не начали атаку, черные легко стабилизируются, отвечая ●**A** или ●**B**. Если черные не сделают ход ❶ вовремя, белые построят мойо ❍**C**.

Задача 14. Ход ●

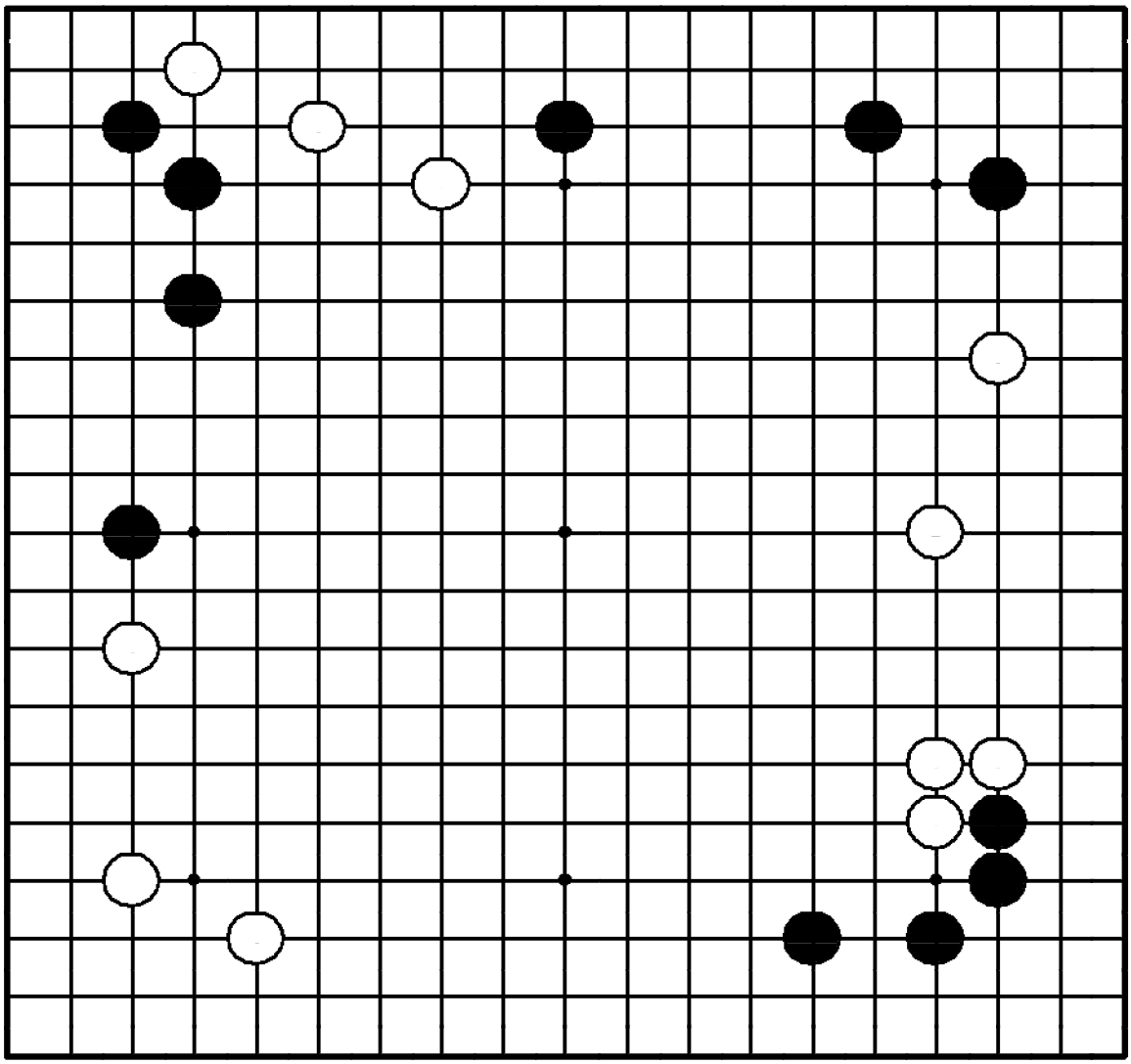

Задача 14. Ход ●

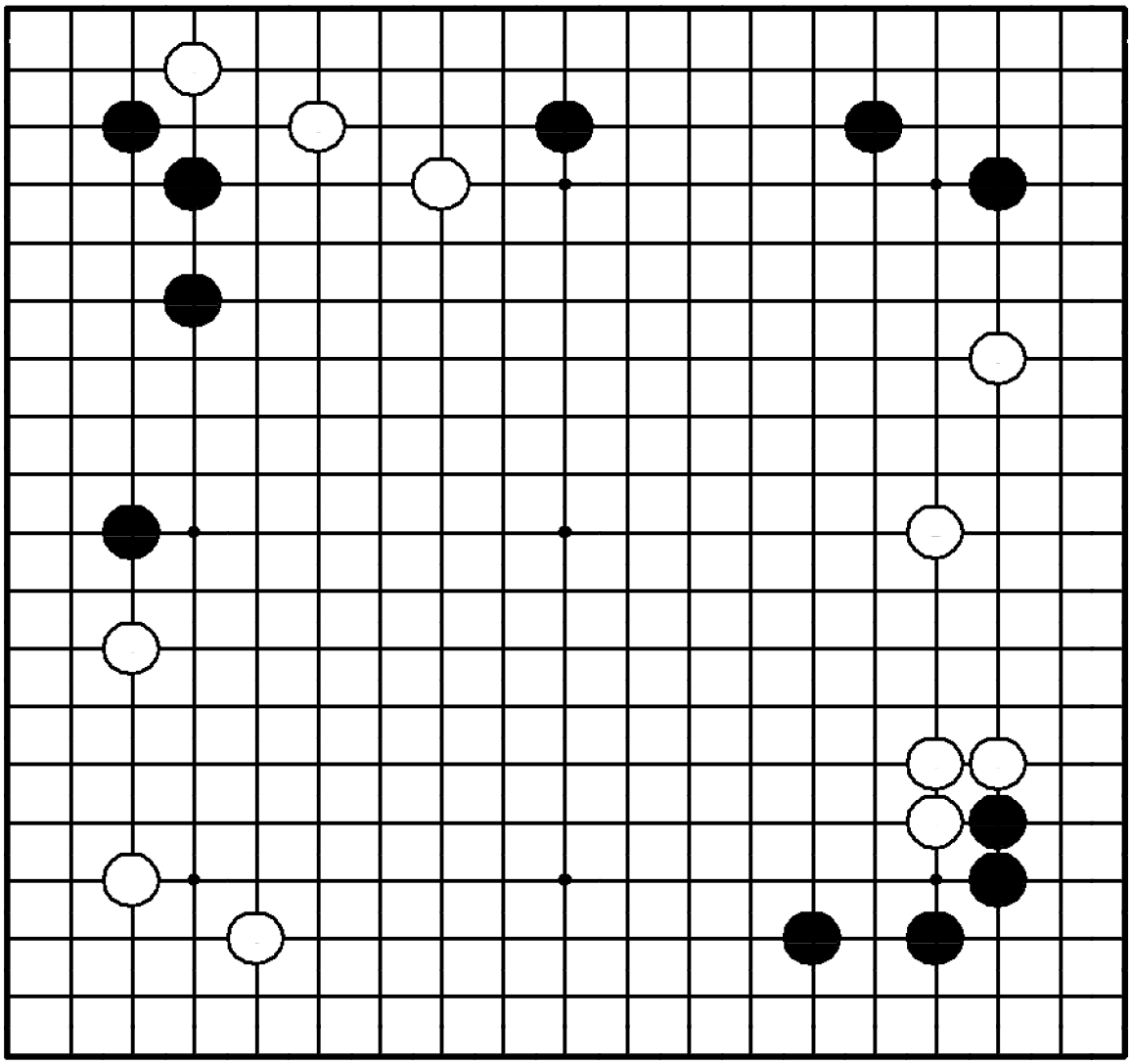

"Атакуйте базу слабых камней противника!"

Как черные должны атаковать белых?

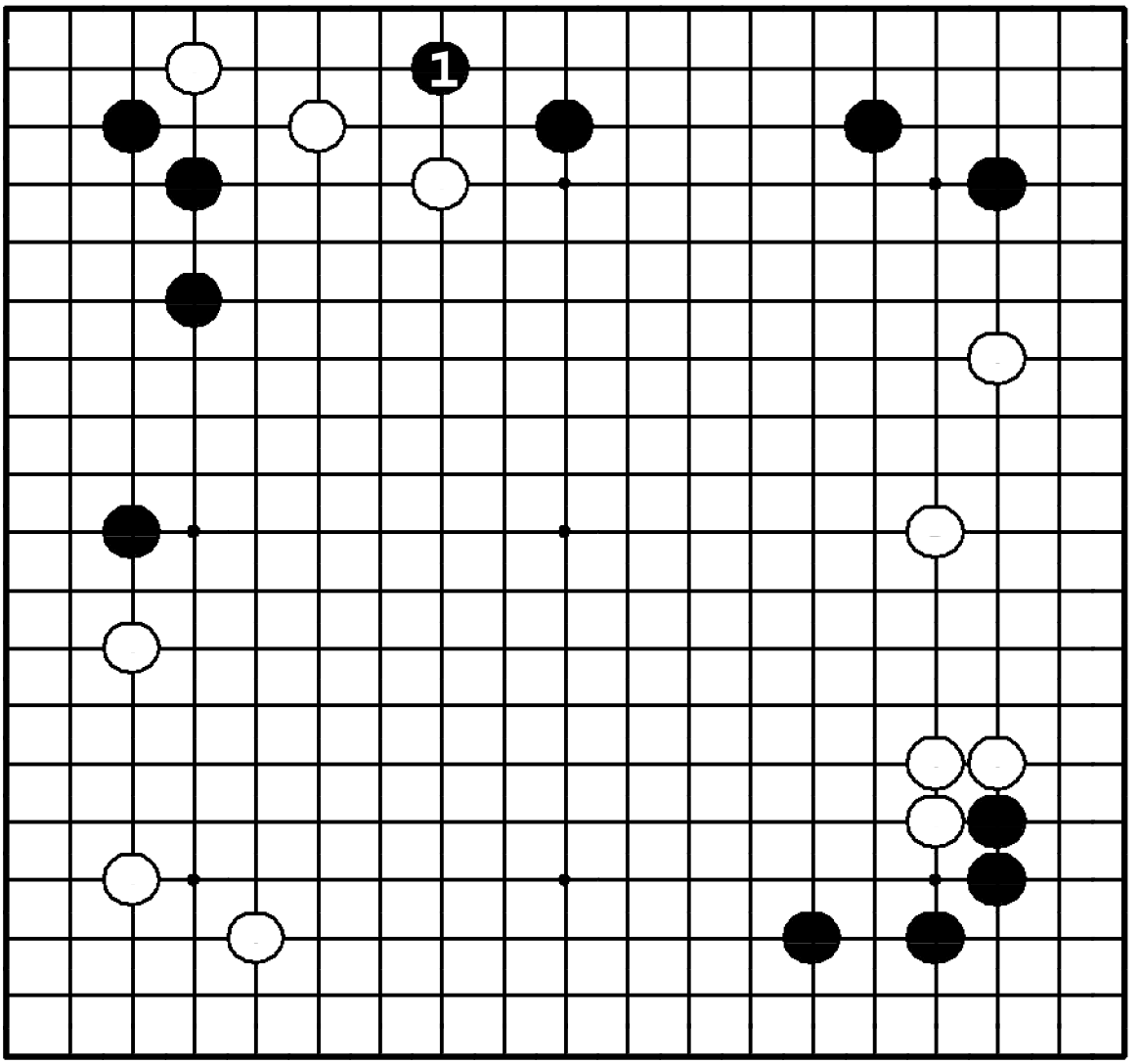

Задача 14. Ответ

Черные атакут слабый пункт трех белых камней, проскальзывая ❶. Теперь белые должны выбегать в центр, а черные продолжат получать материальную выгоду, продолжая атаку.

Задача 15. Ход ●

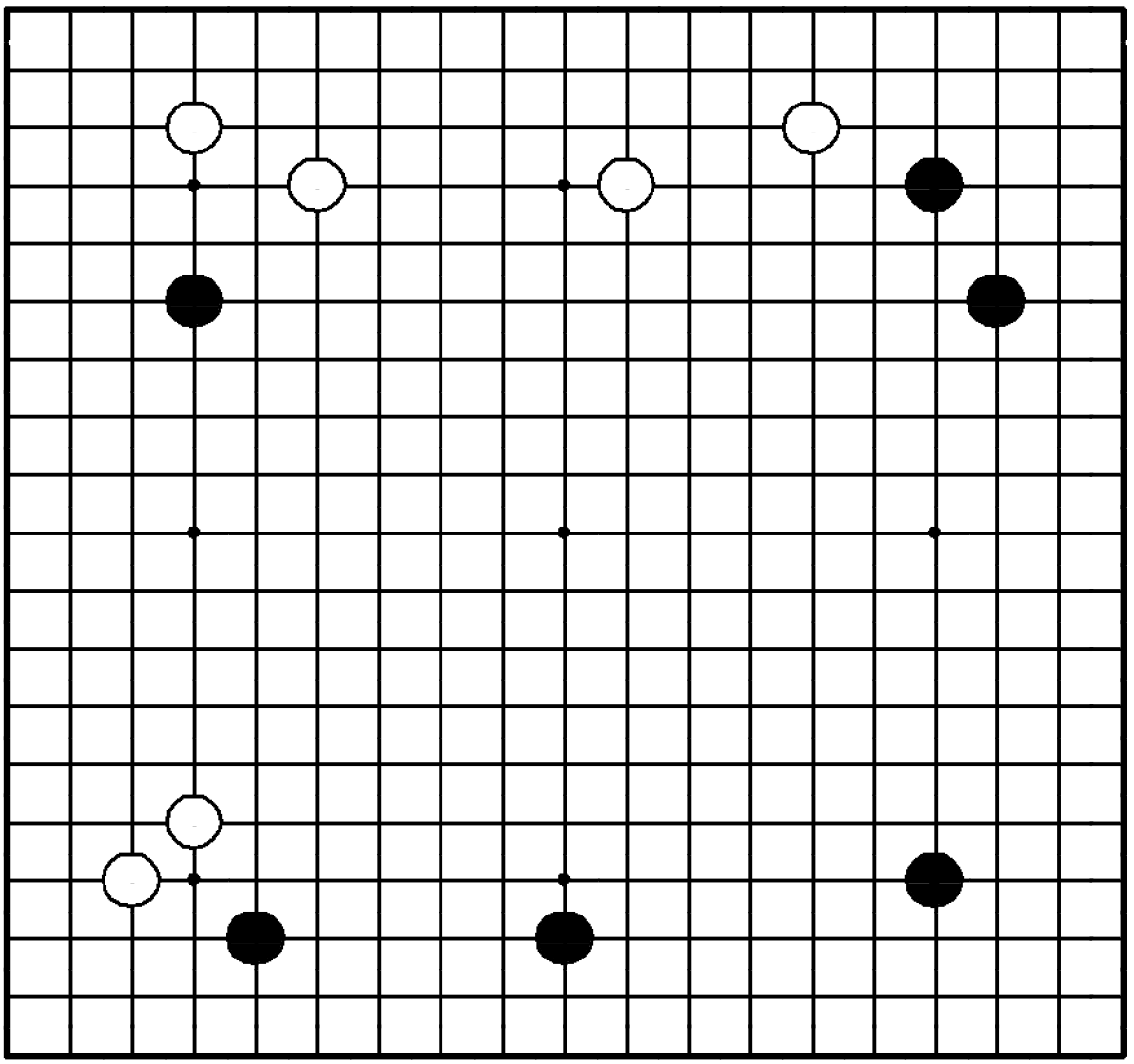

Задача 15. Ход ●

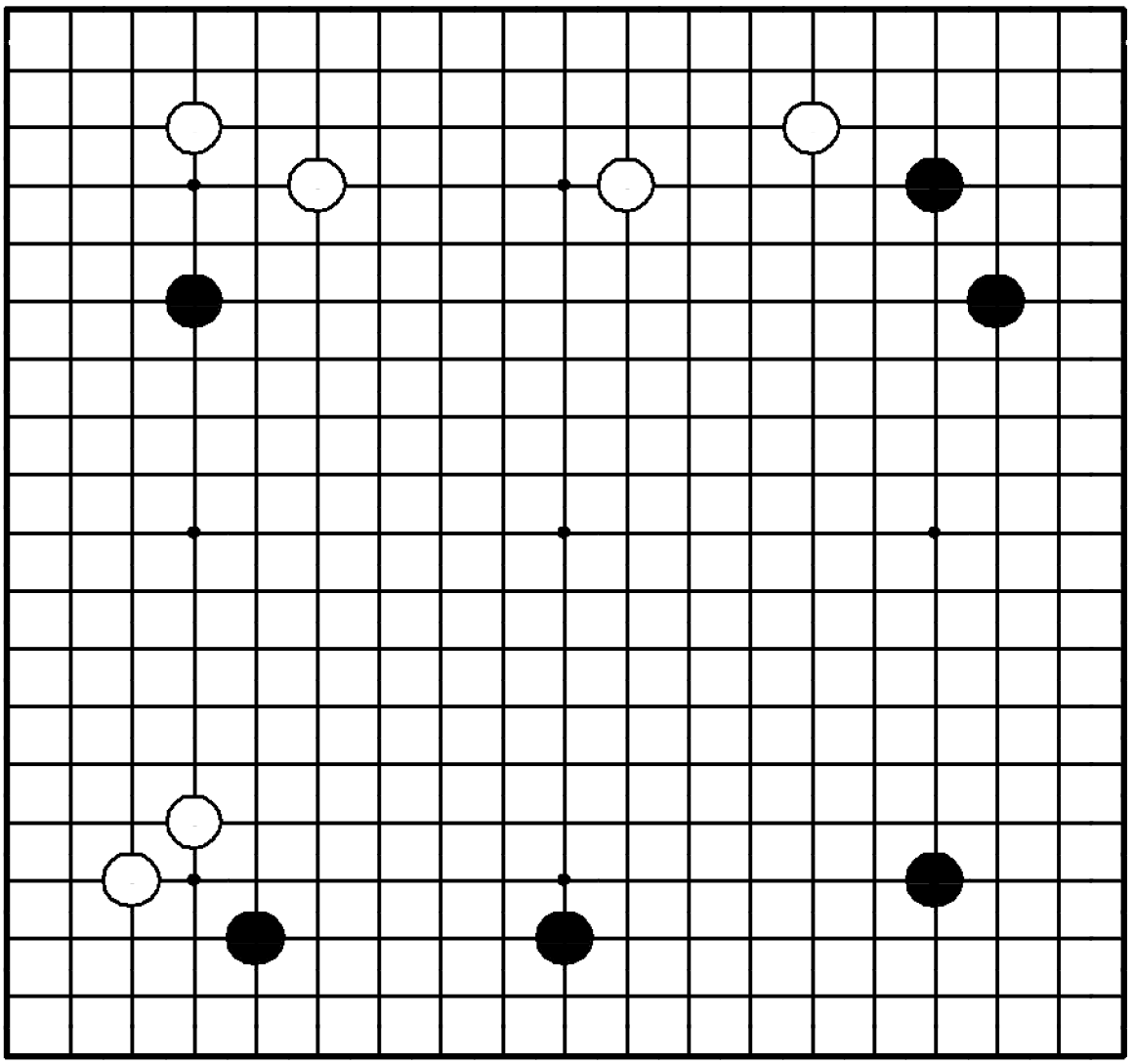

"Защищайте свои камни до того, как они попадут под атаку!"

Где сыграть черным?

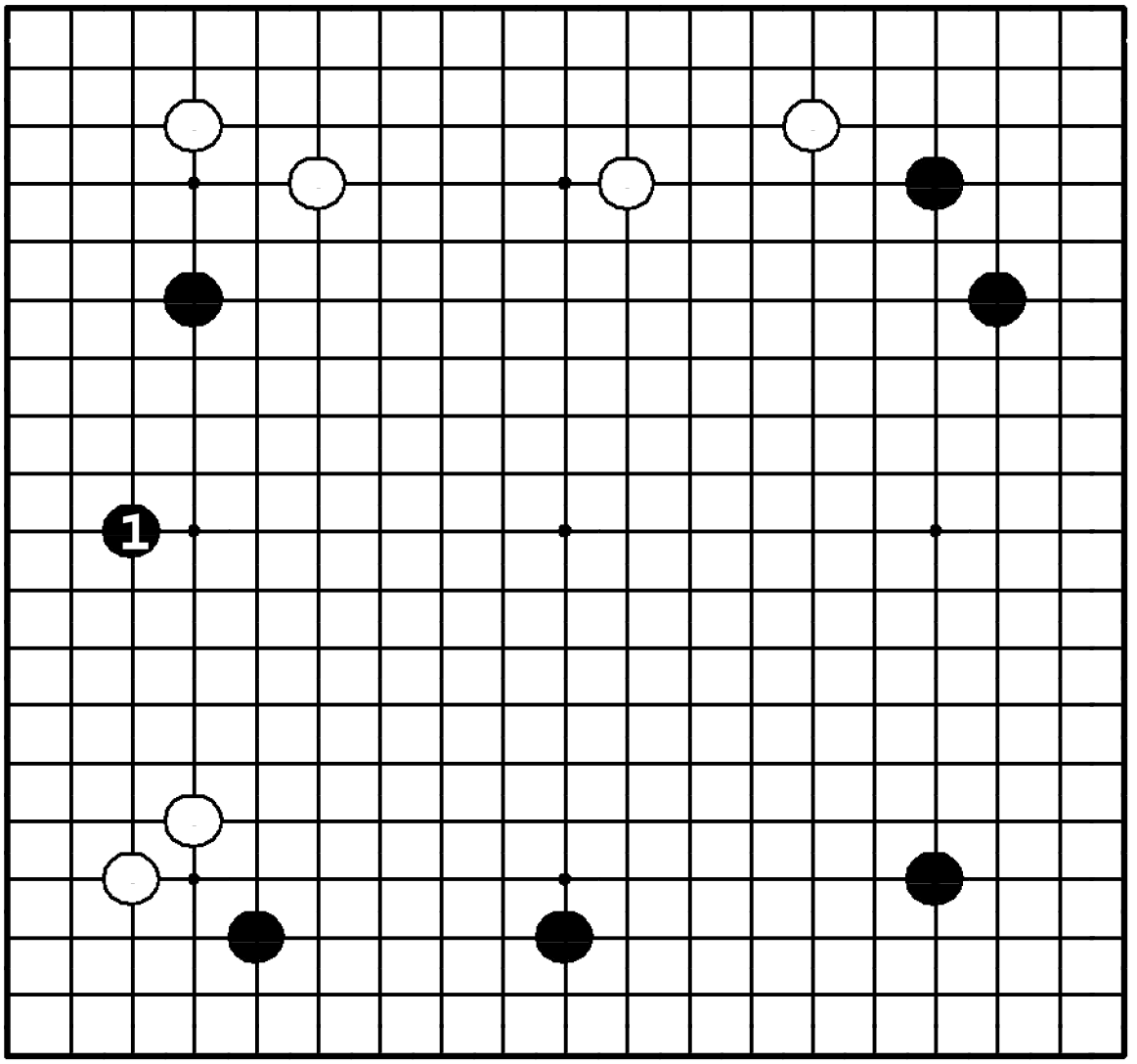

Задача 15. Ответ

Черные обязаны укрепить позицию на левой стороне ходом ❶. Ход в этот пункт был бы за белых идеальным, поскольку это одновременно и хорошее расширение снизу, и хасами против одинокого черного камня наверху. Уклоняйтесь от бремени слабых камней.

Задача 16. Ход ●

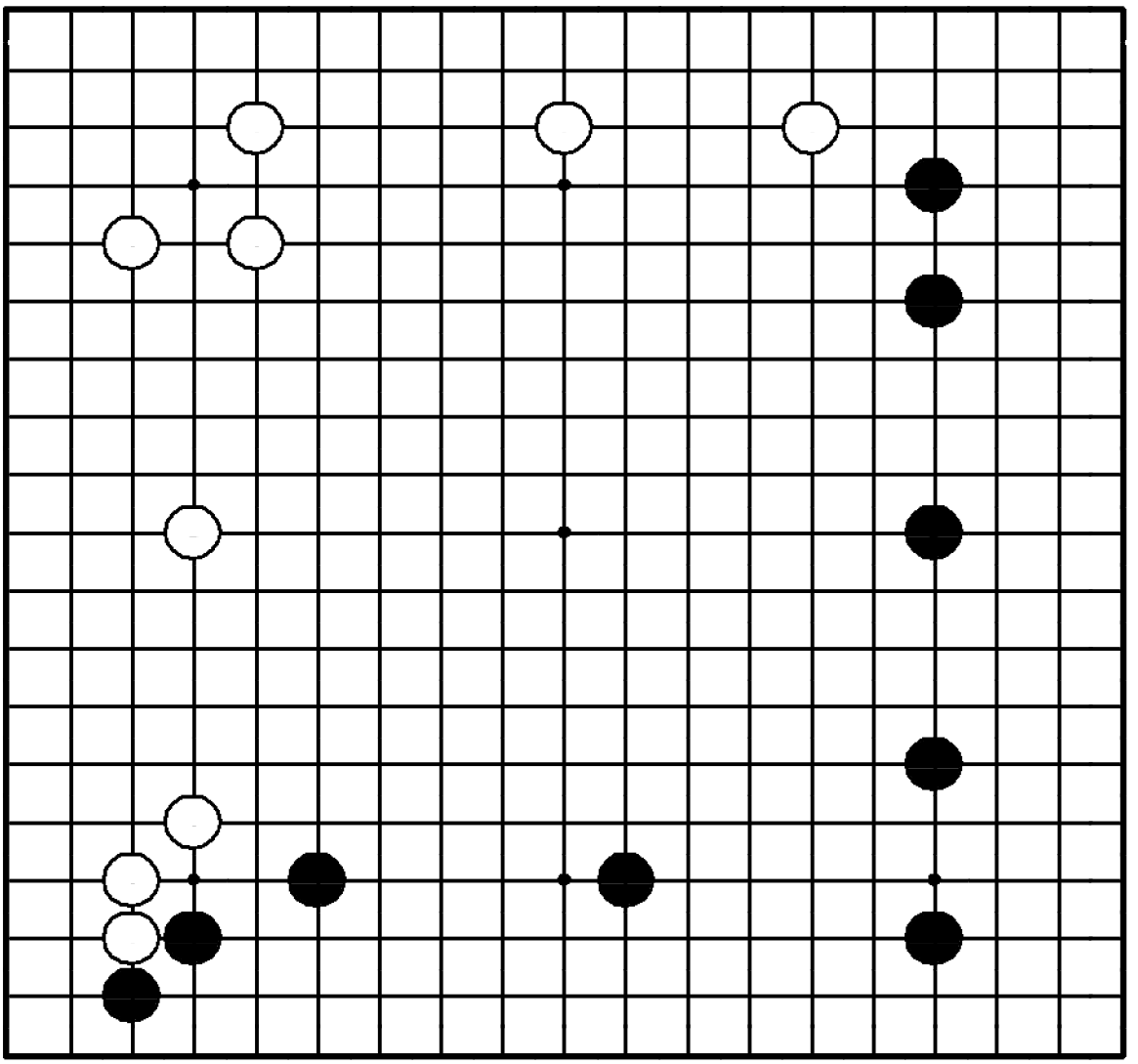

Задача 16. Ход ●

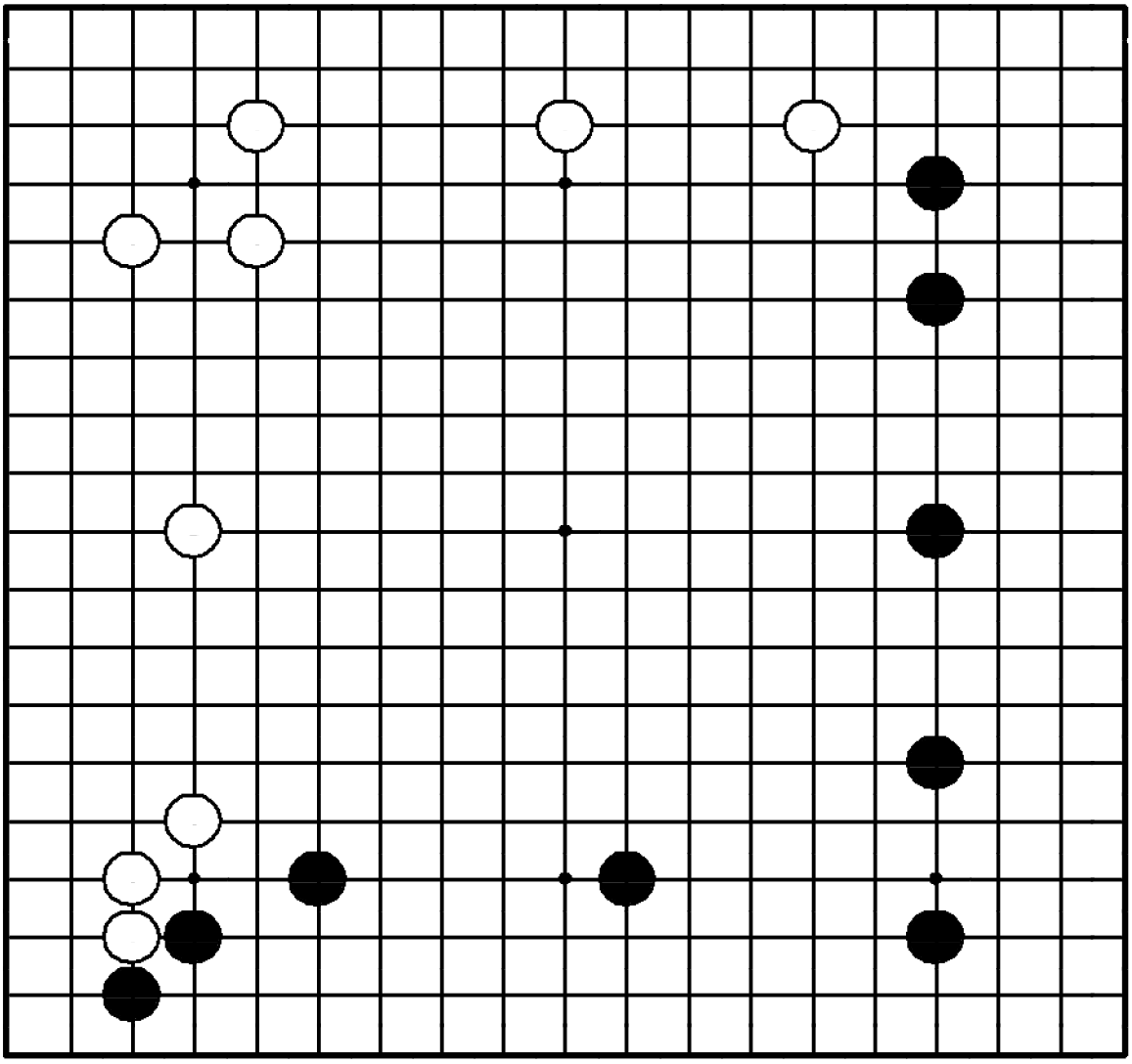

"Отодвигайте границу мойо противника, в то же время расширяя свое!"

Где сыграть черным?

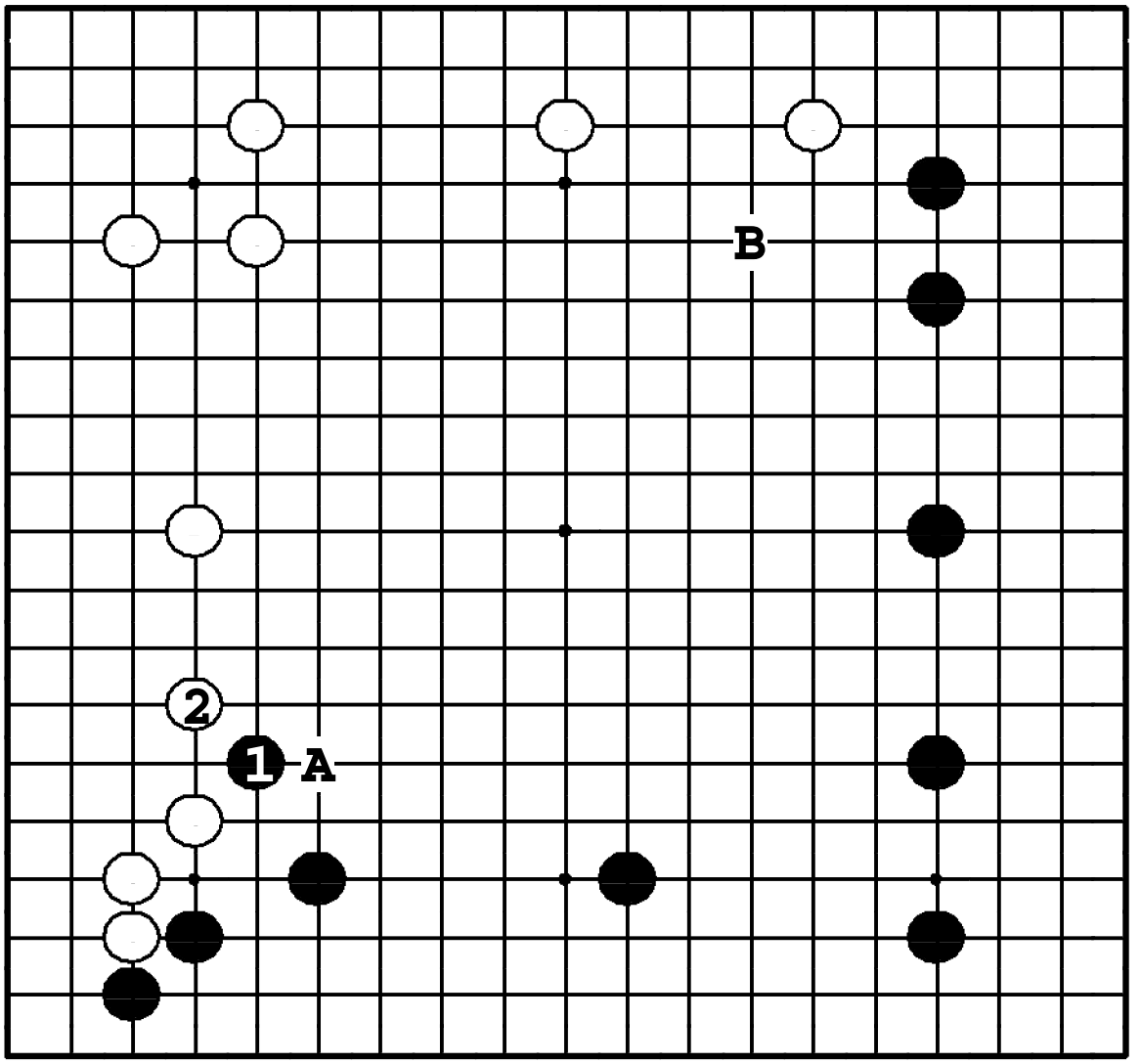

Задача 16. Ответ

Черные расширяют мойо ходом ❶, не давая белым сделать то же со своим. ❶ – более сильный ход, чем прыжок ●**A**, поскольку это сэнтэ: белые должны отвечать ②.

Если 1-й ход черные сделают ●**B**, белые ответят ❍**A**.

Задача 17. Ход ●

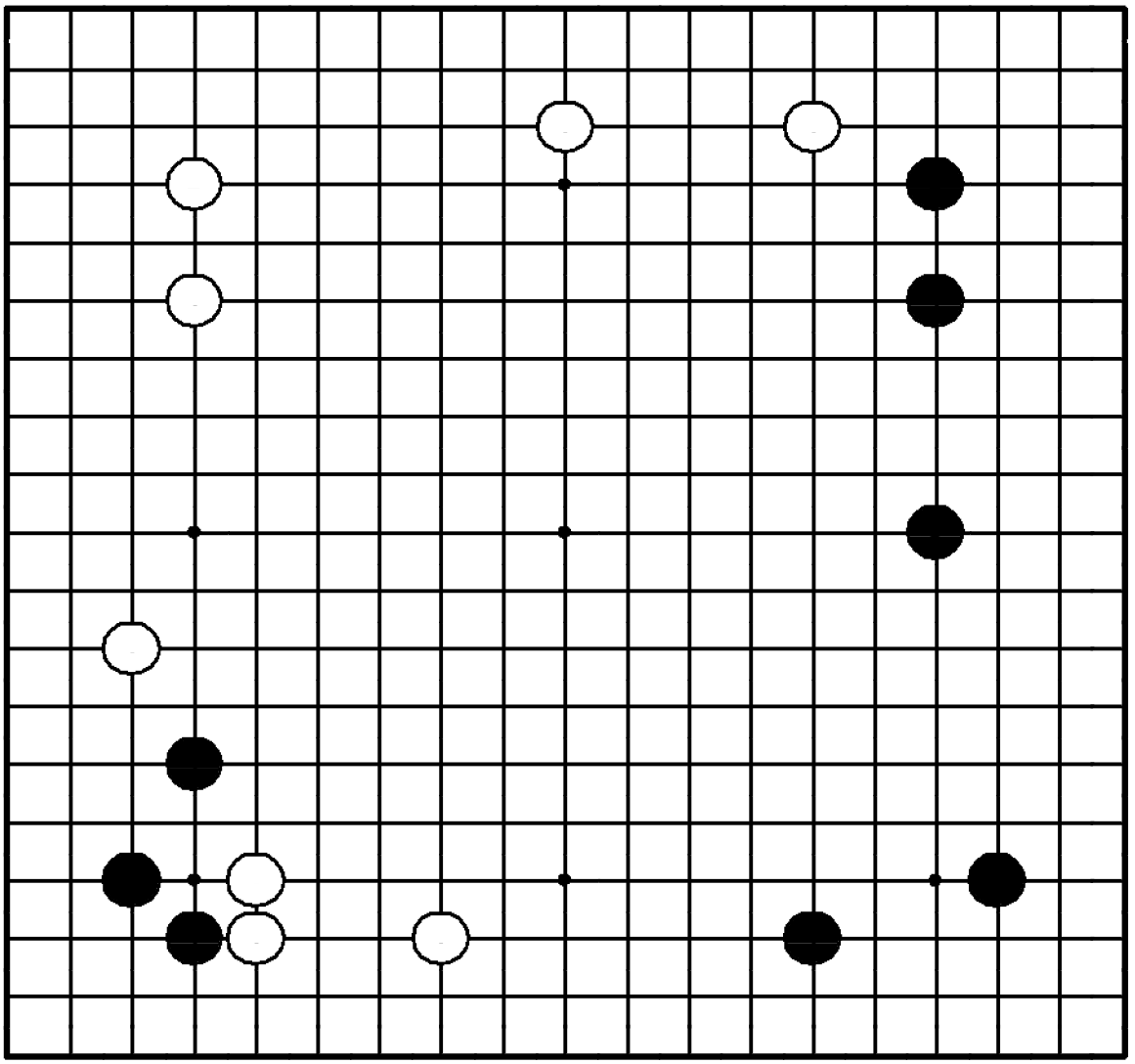

Задача 17. Ход ●

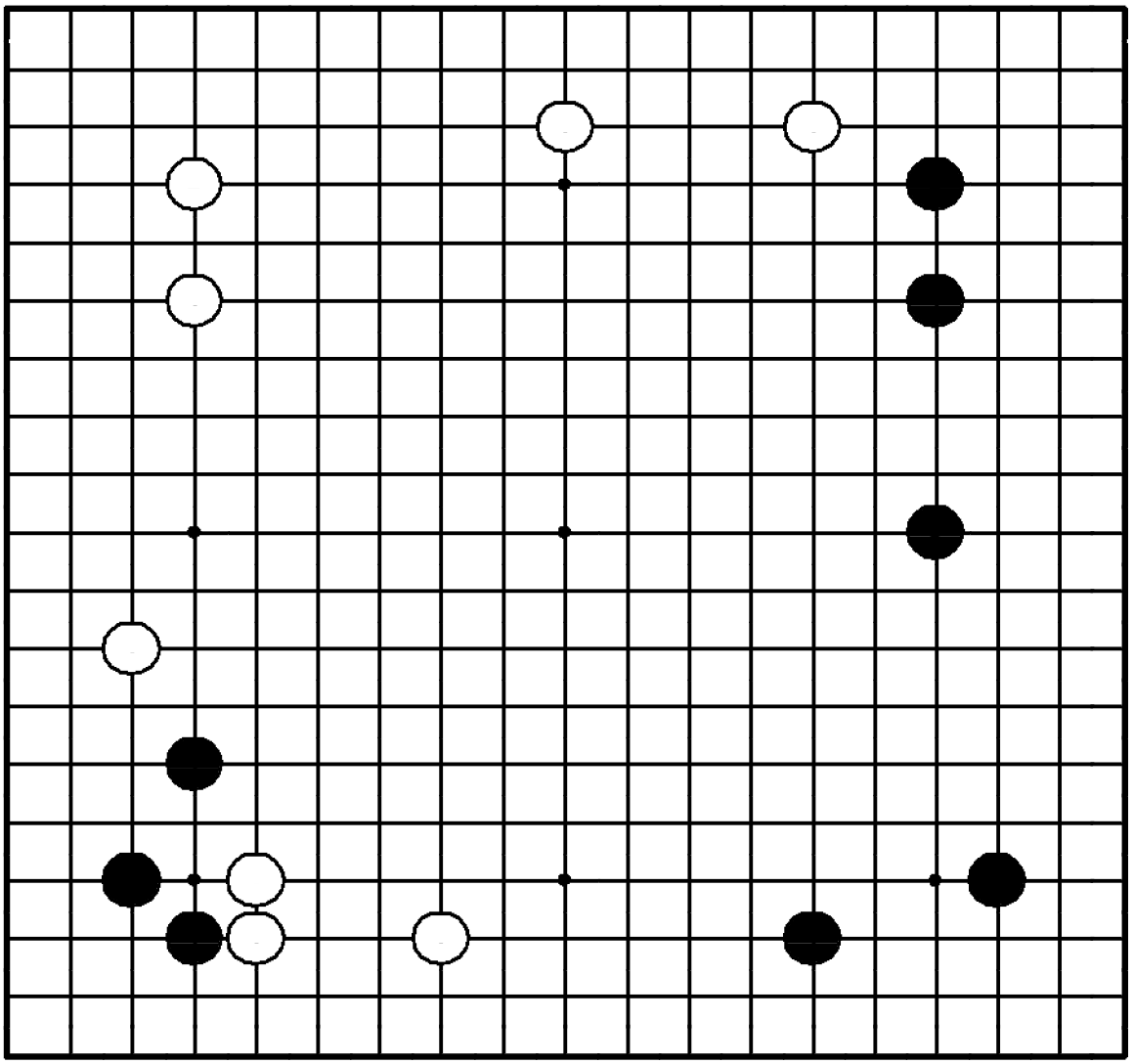

"Защищайте слабые камни!"
Где сыграть черным?

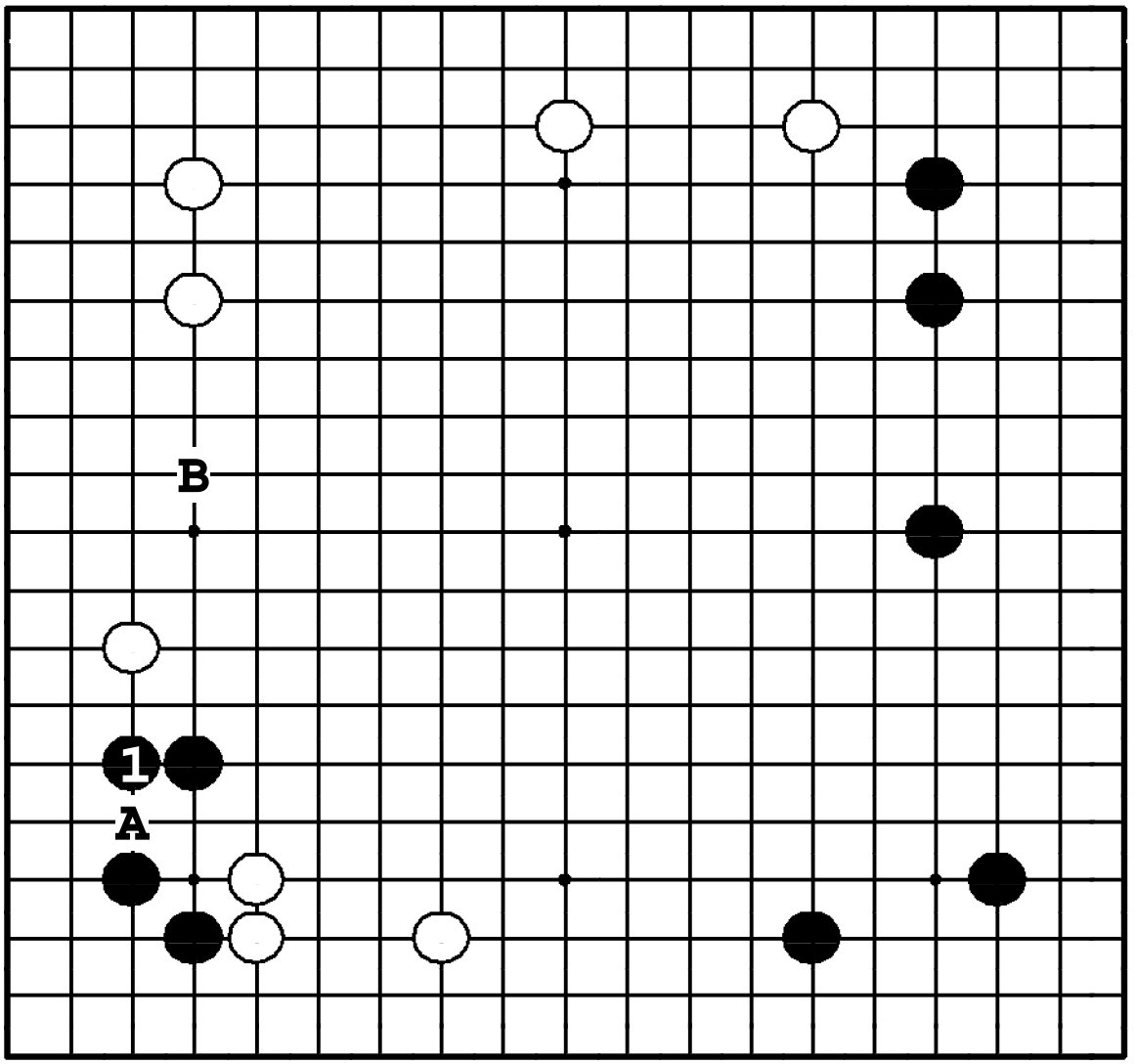

Задача 17. Ответ

Черные должны защитить форму, добавив камень ❶. У черных слабость в пункте **A**, поэтому они должны плотно защититься. Теперь, когда черные стали сильны, они могут подумать о вторжении в **B**.

Задача 18. Ход ●

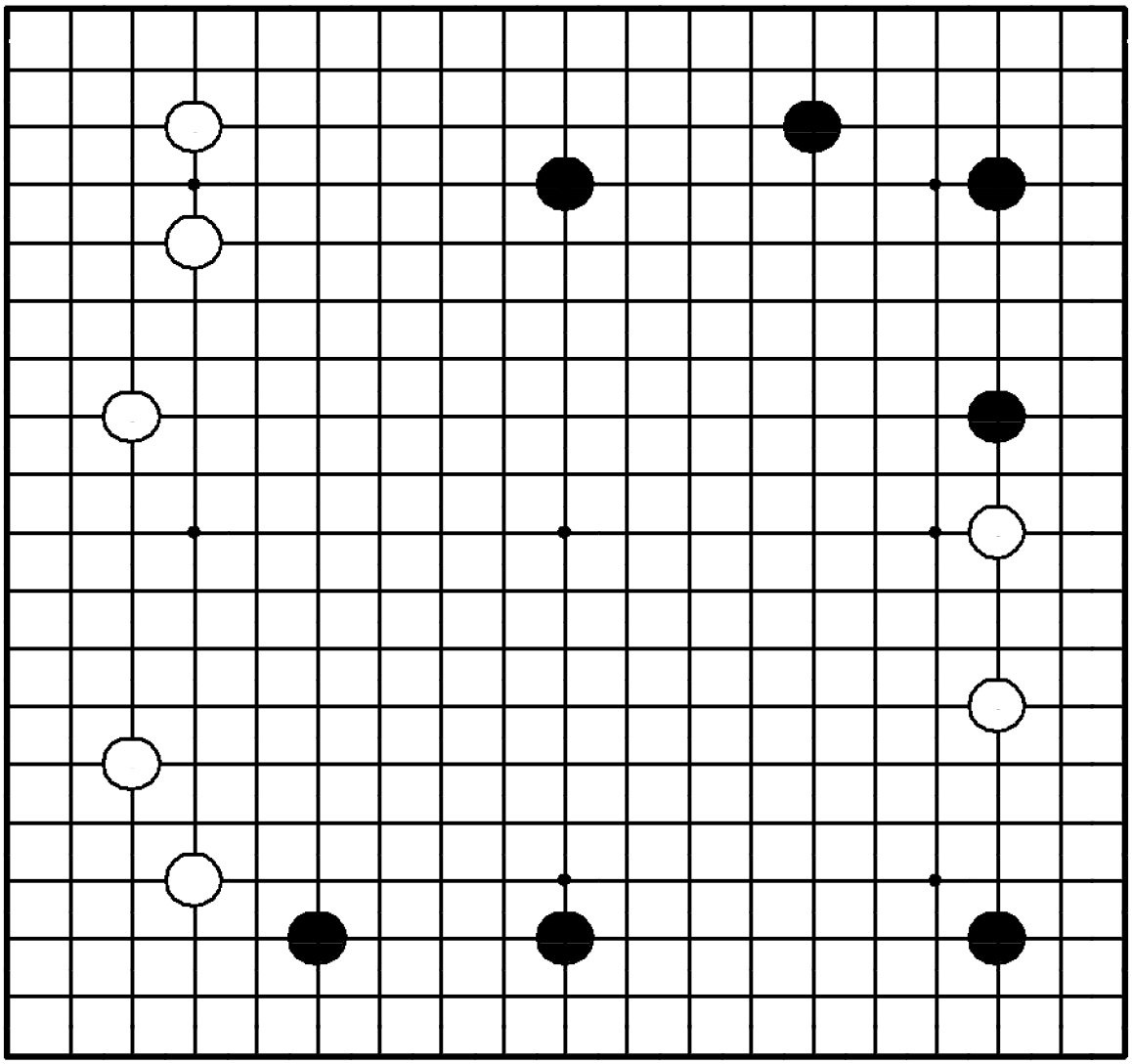

Задача 18. Ход ●

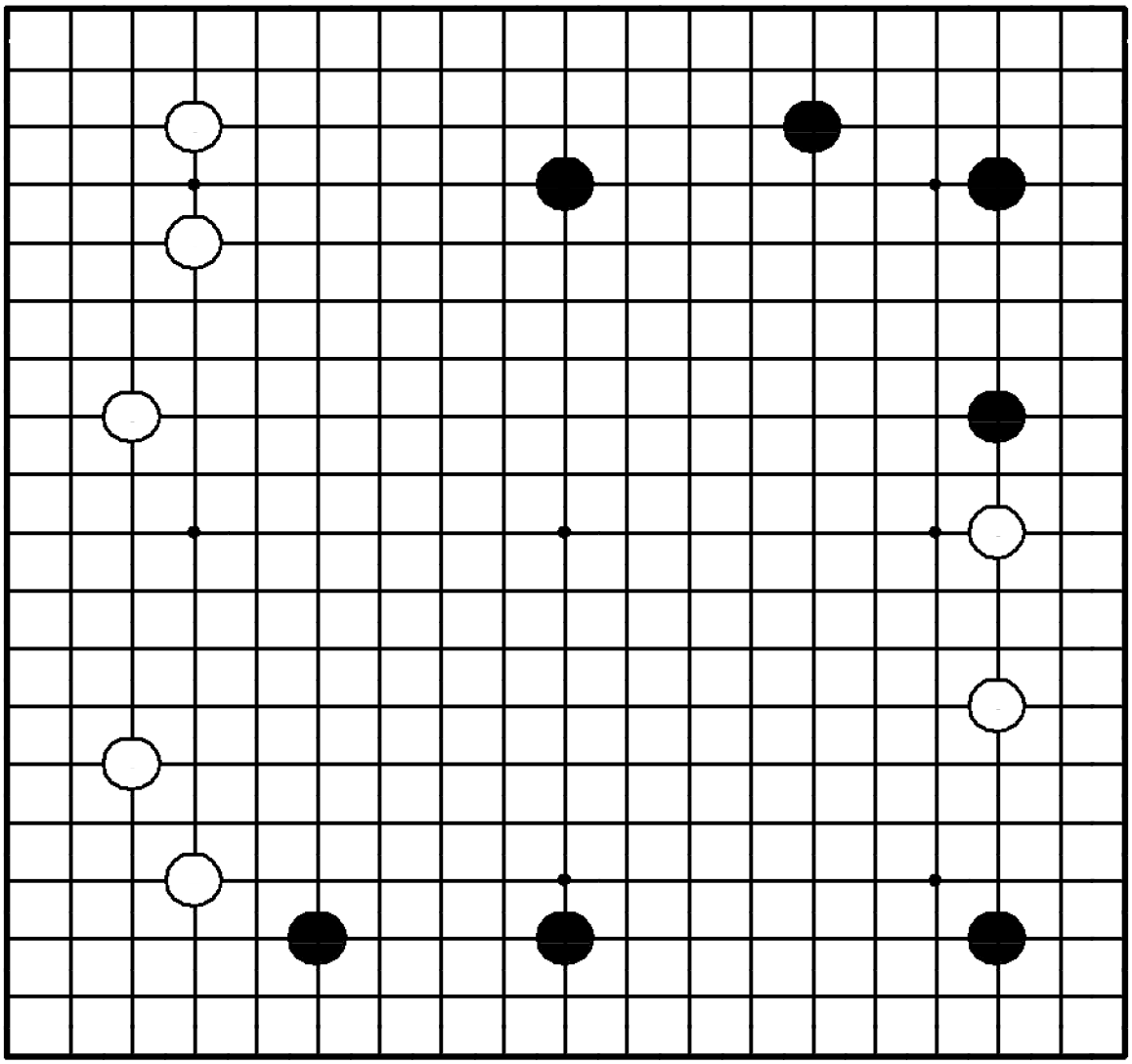

"Защищайте свою слабую позицию, атакуя камни противника!"

Где сыграть черным?

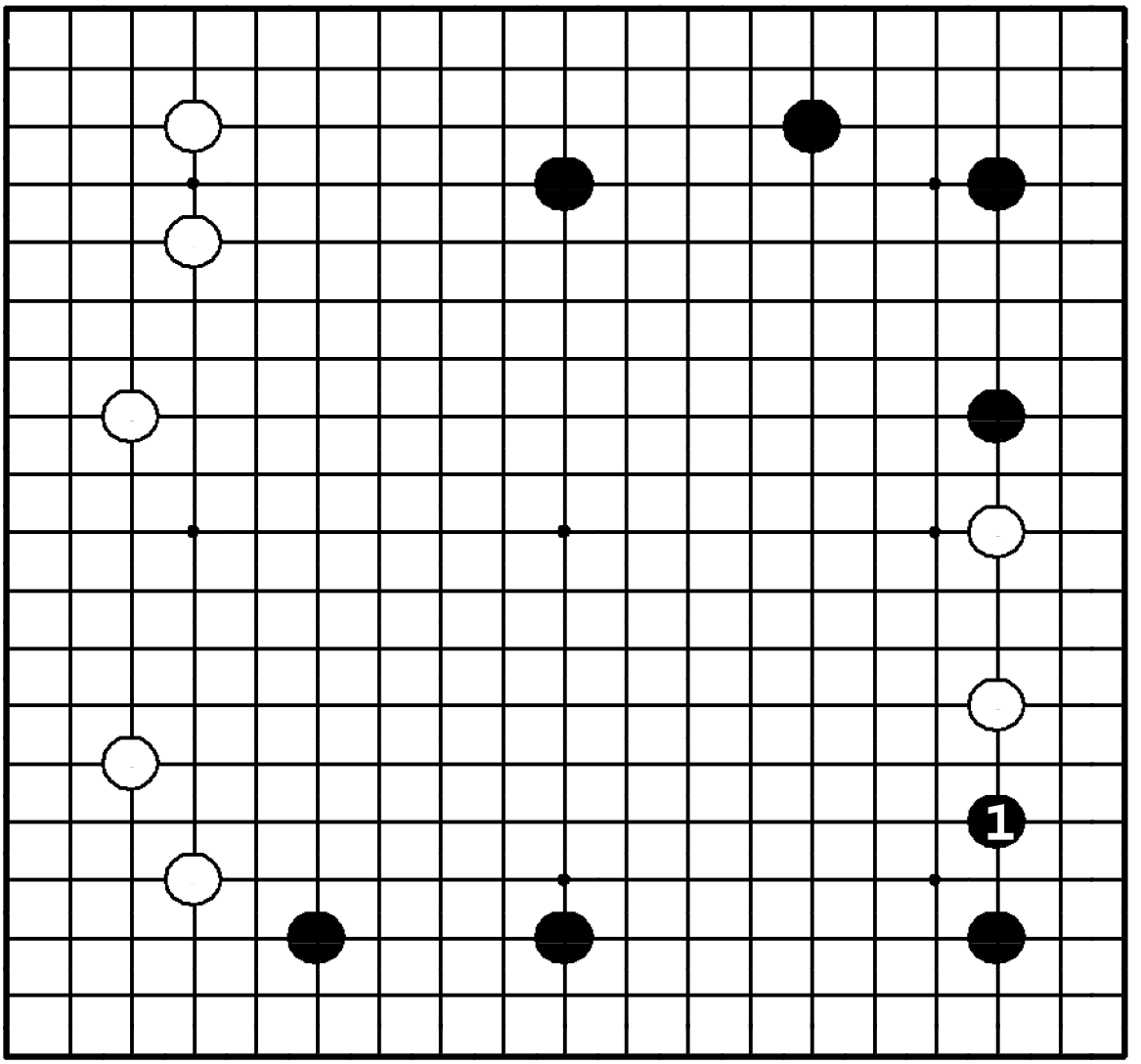

Задача 18. Ответ

Ход ❶ может показаться маленьким, но это мощный ход. Он защищает угол и атакует два белых камня.

Задача 19. Ход ●

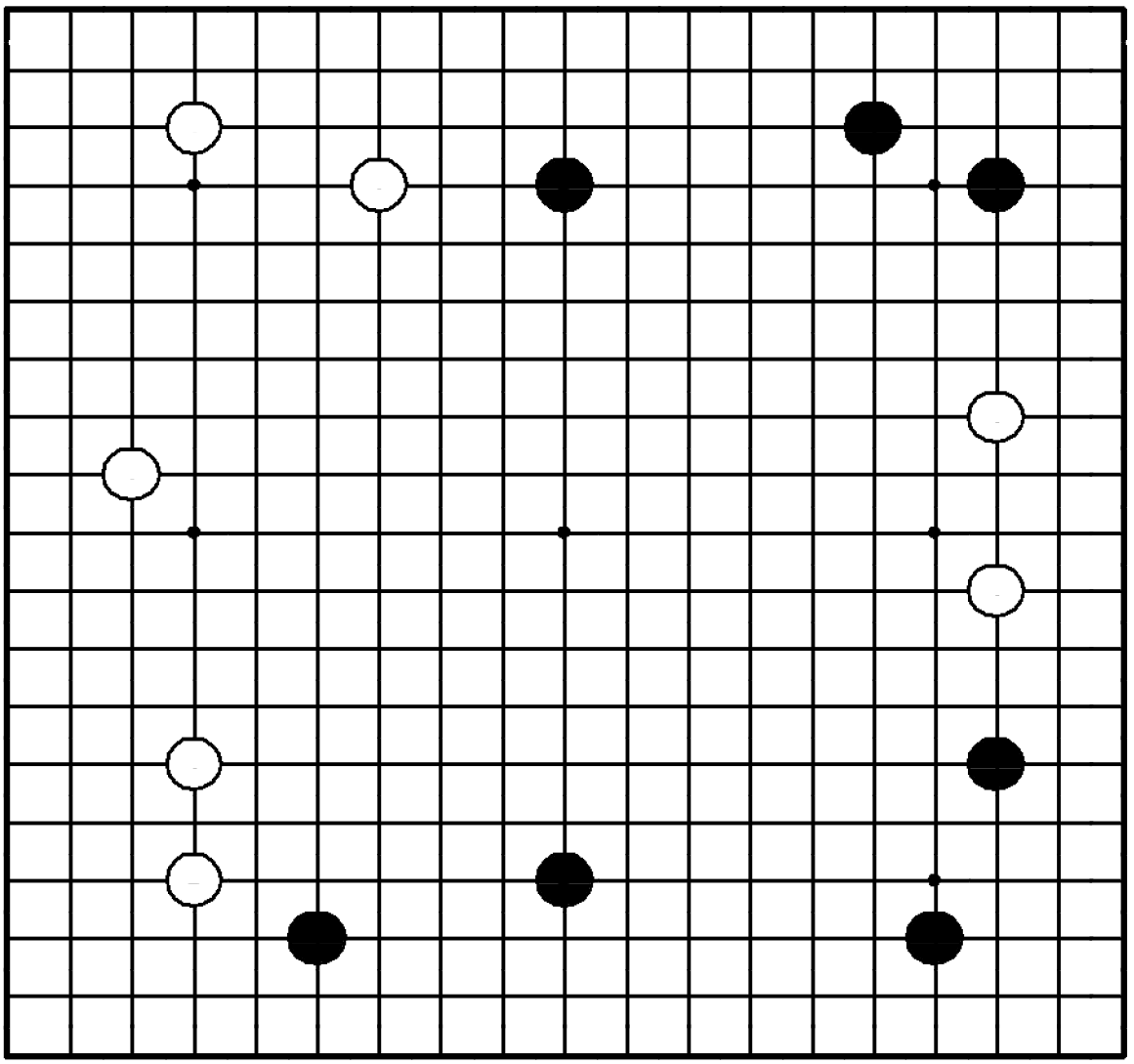

Задача 19. Ход ●

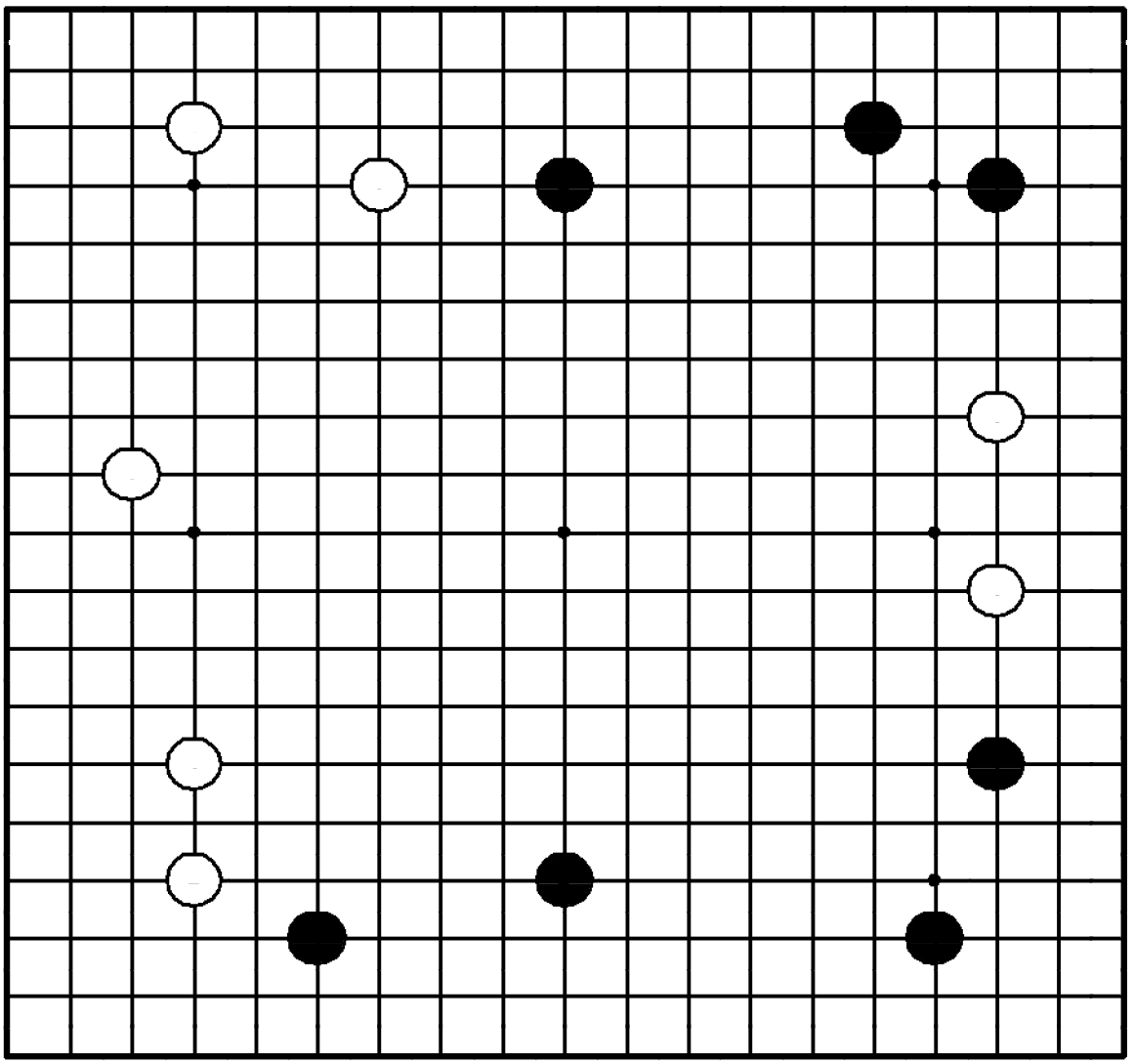

"Не позволяйте противнику защитить его мойо!"

Где сыграть черным?

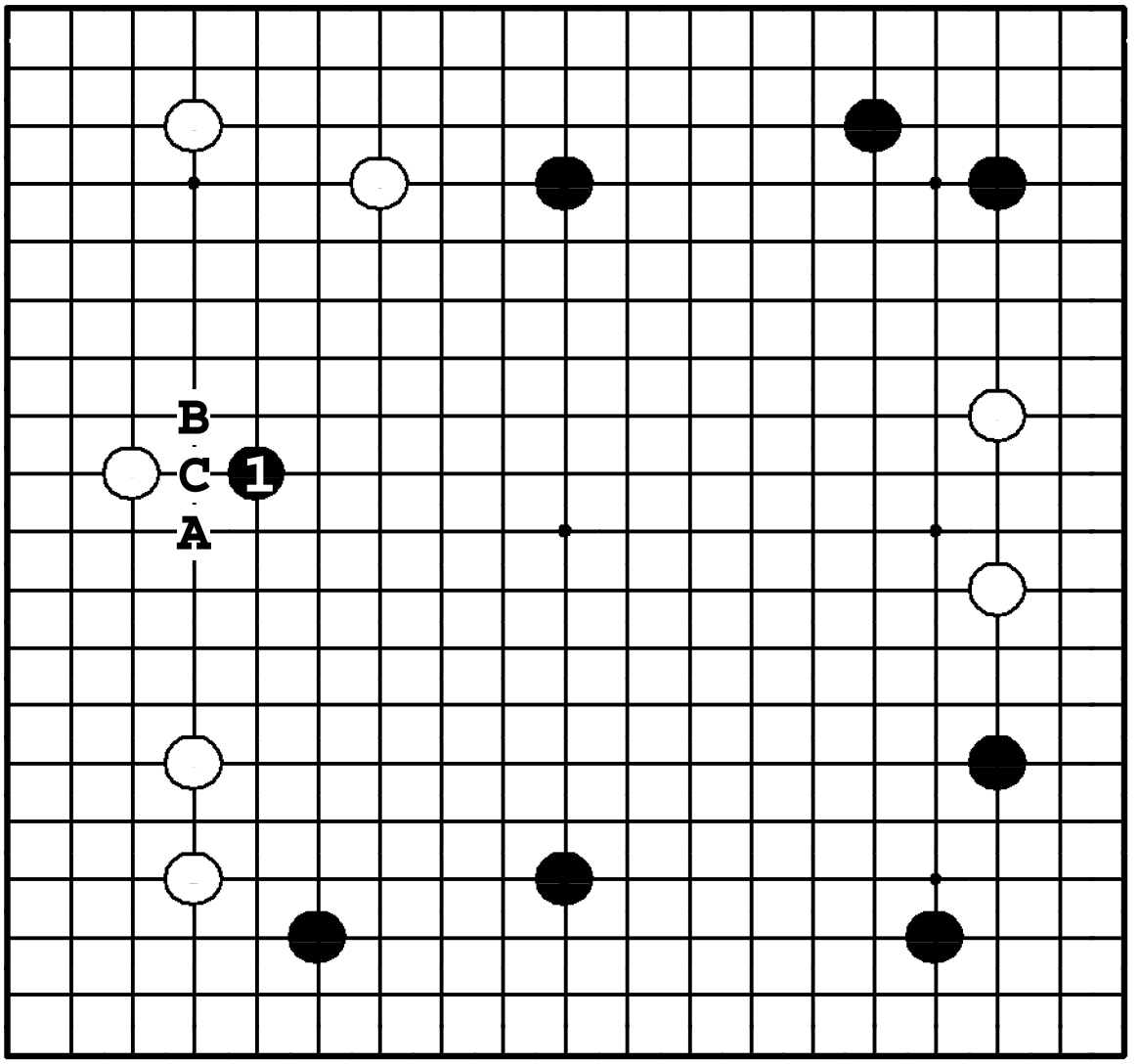

Задача 19. Ответ

Черные должны пойти на голову противнику ❶. В этой позиции удар в плечо: ●**A** или ●**B** будет невыгодным для них, потому что последует ❍**C**, и белые получат защищенную территорию справа или слева.

Задача 20. Ход ●

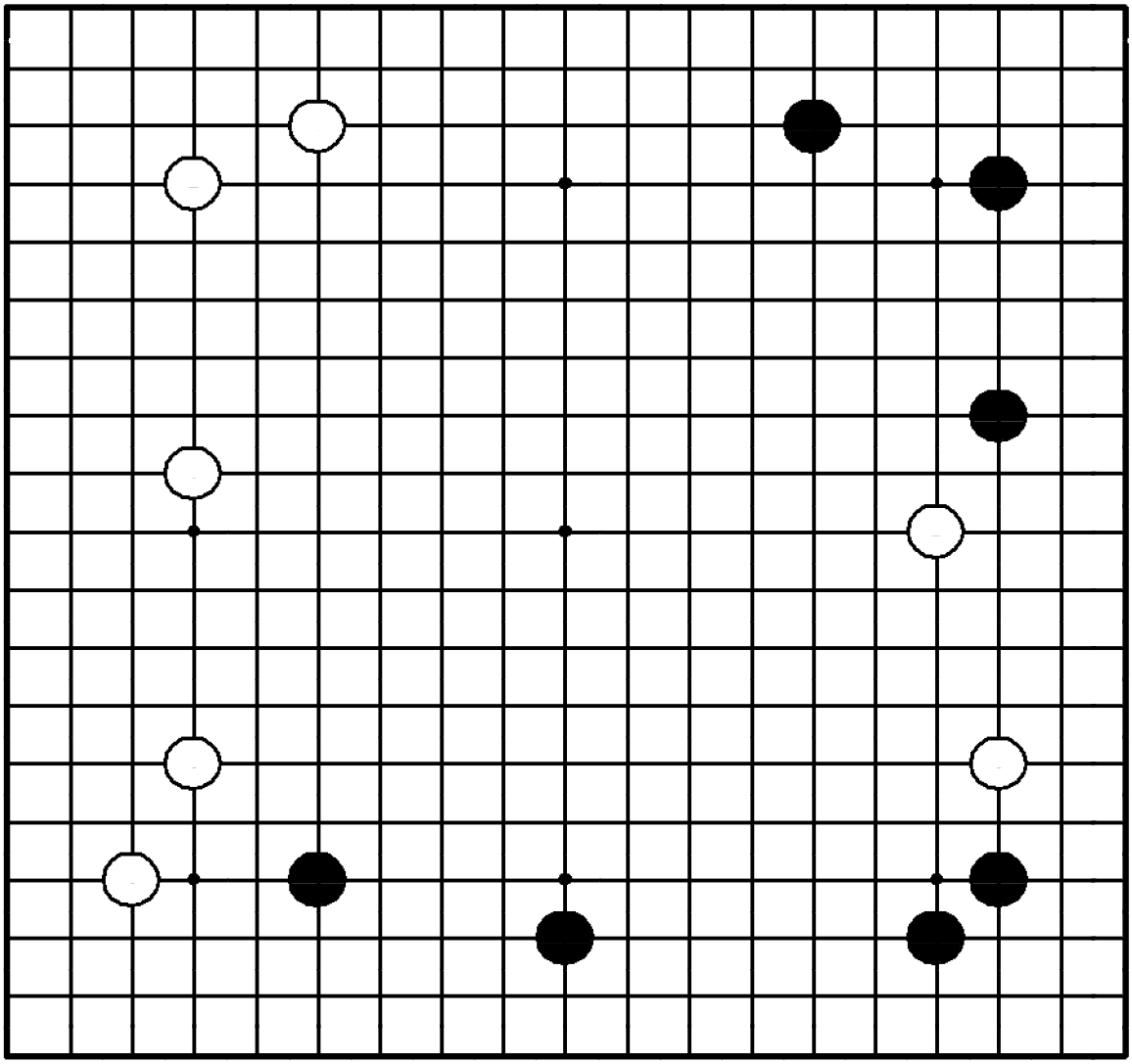

Задача 20. Ход ●

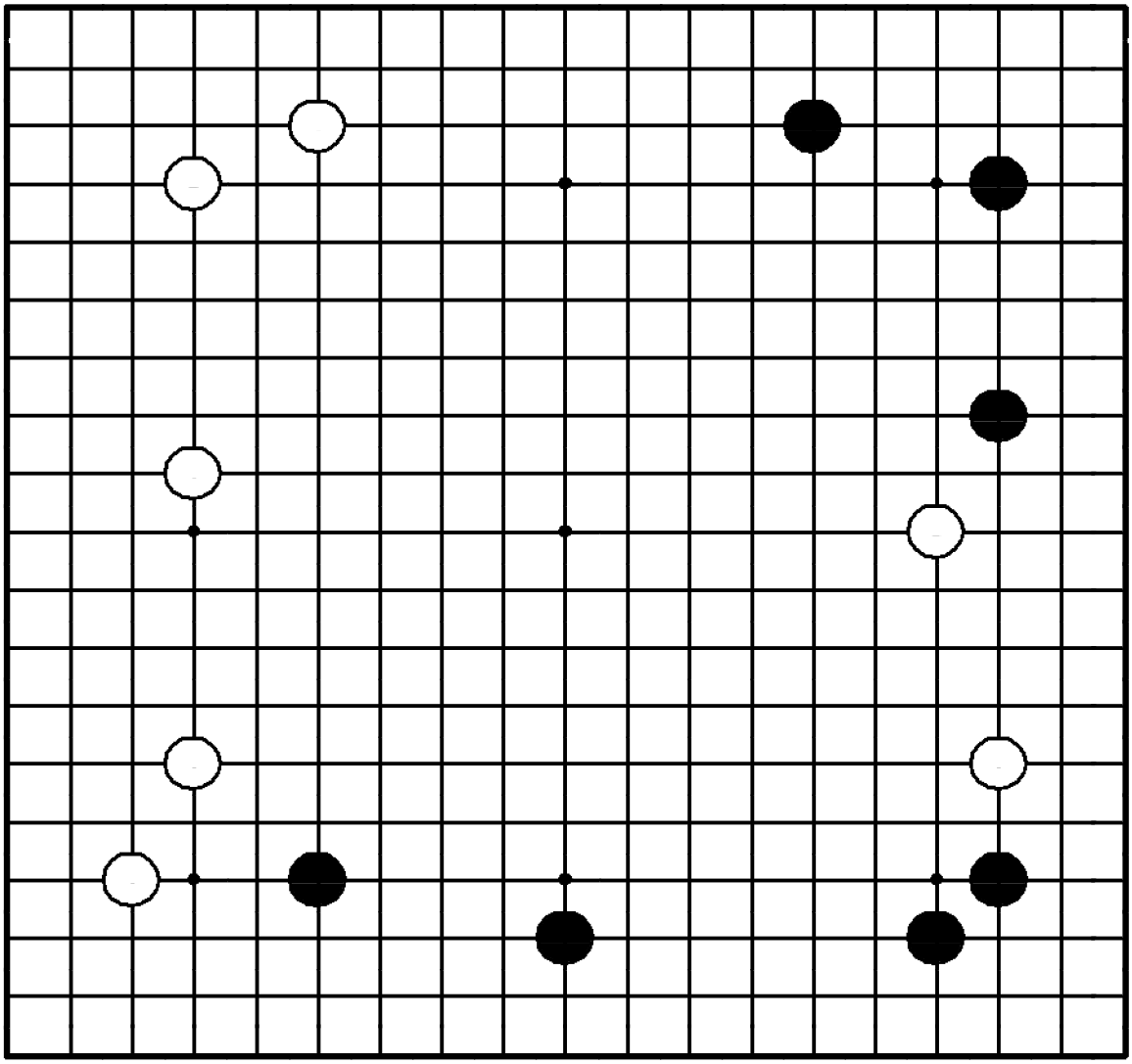

"Атакуйте слишком далеко распространившиеся камни противника!"

Где сыграть черным?

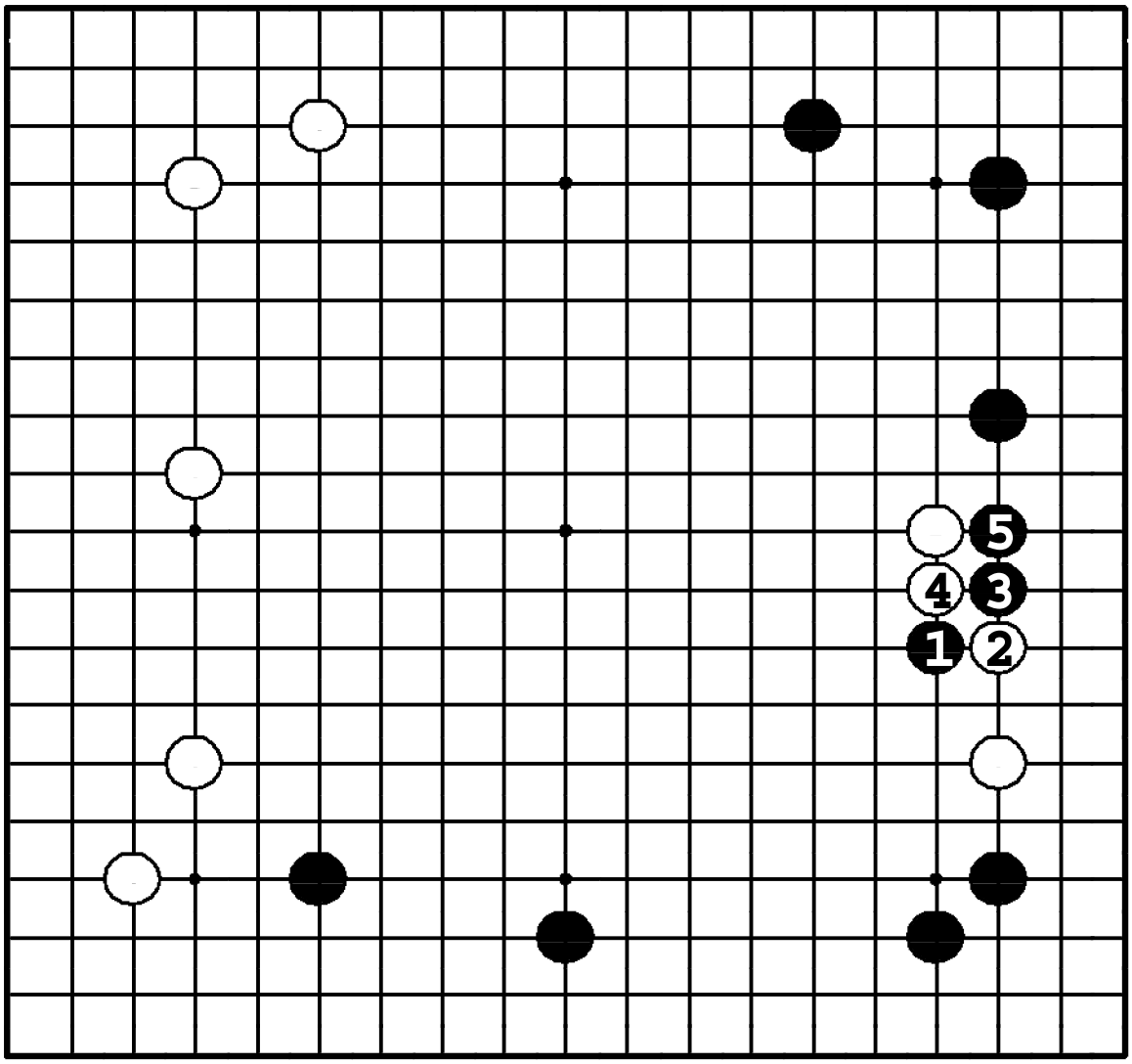

Задача 20. Ответ

Черные должны вторгаться по 4-й линии: ❶. Если ②, то черные соединяются с верхней группой: ❸ и ❺. Камень черных в пункте ❶ занимает отличную позицию, разделяя белых на две части. У тех наступили тяжелые времена: нужно защищать две группы.

Задача 21. Ход ●

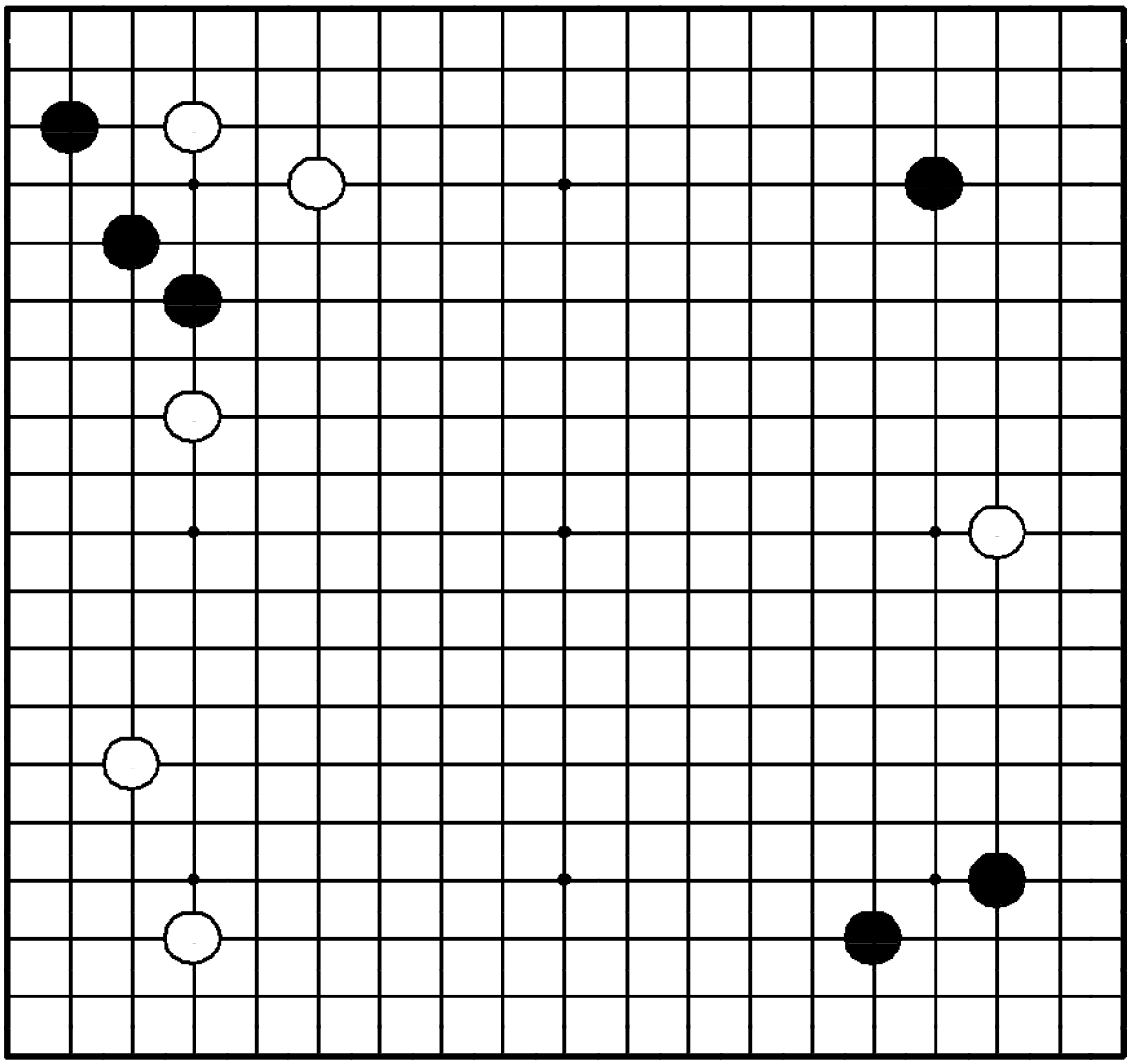

Задача 21. Ход ●

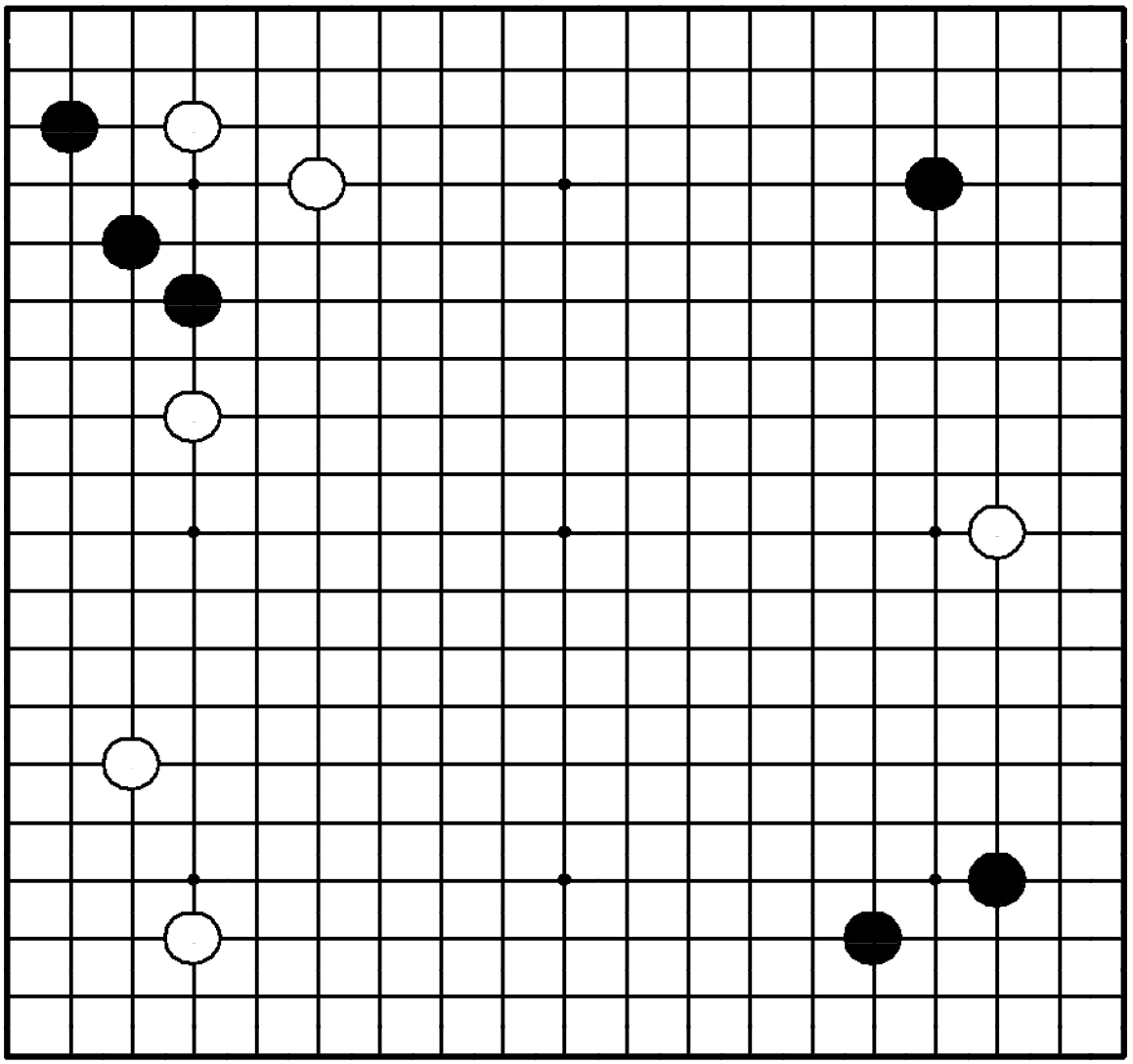

"Получайте прибыль, атакуя слабые камни противника!"

Где сыграть черным?

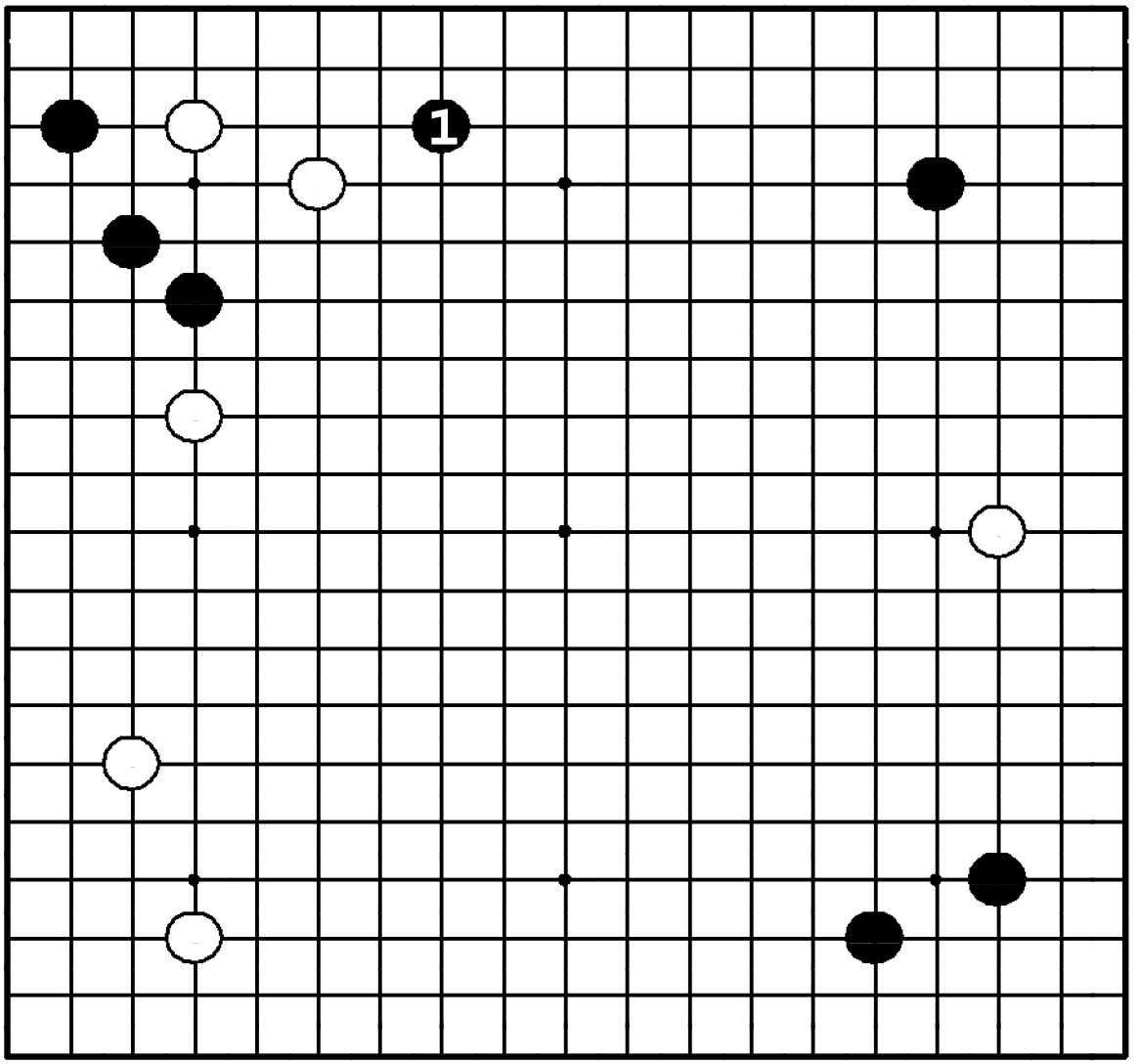

Задача 21. Ответ

Черные ходом ❶ отнимают базу у белой группы, и та должна убегать. Атакуя белых, черные построят сильную позицию справа вверху.

Задача 22. Ход ●

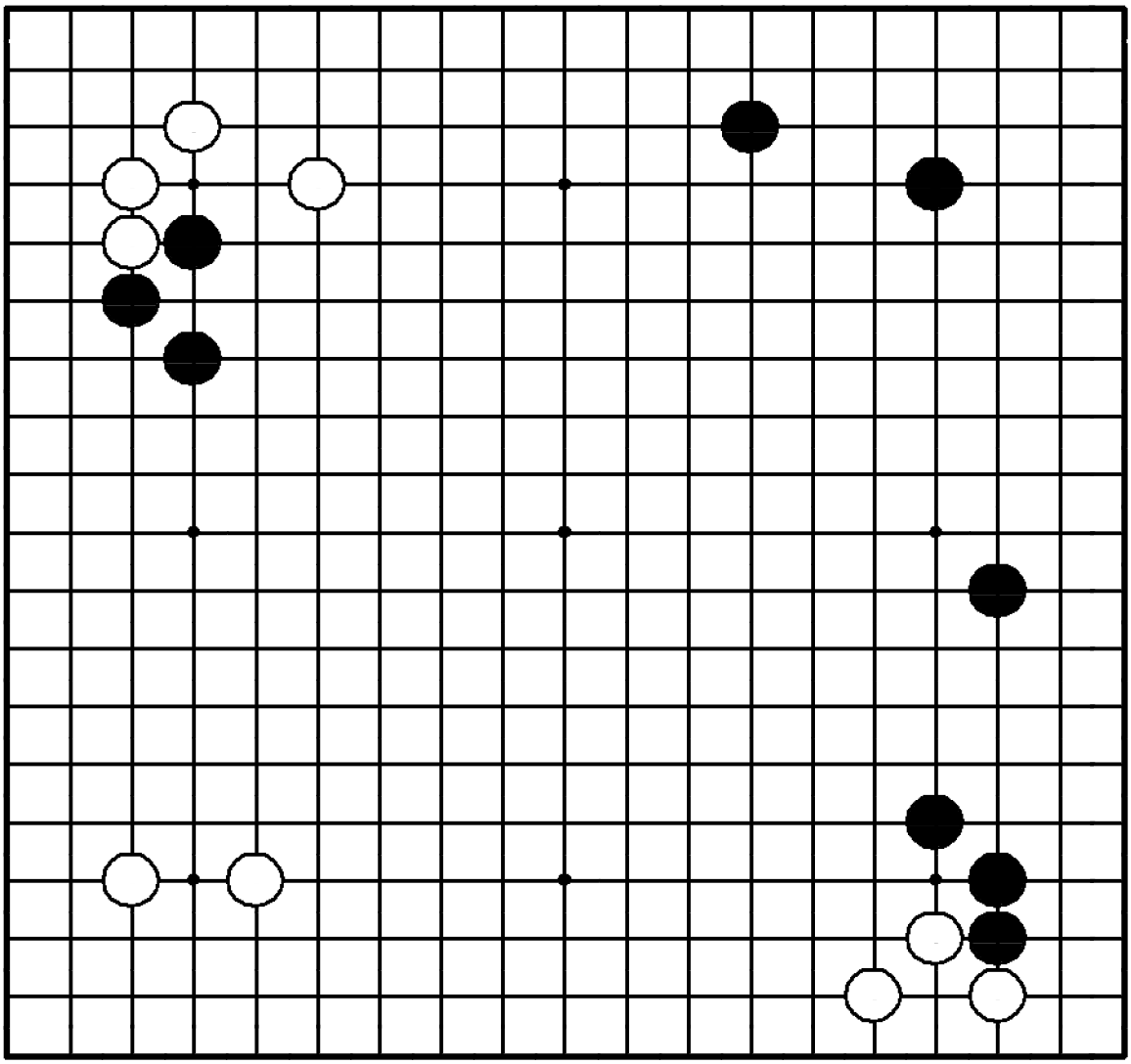

Задача 22. Ход ●

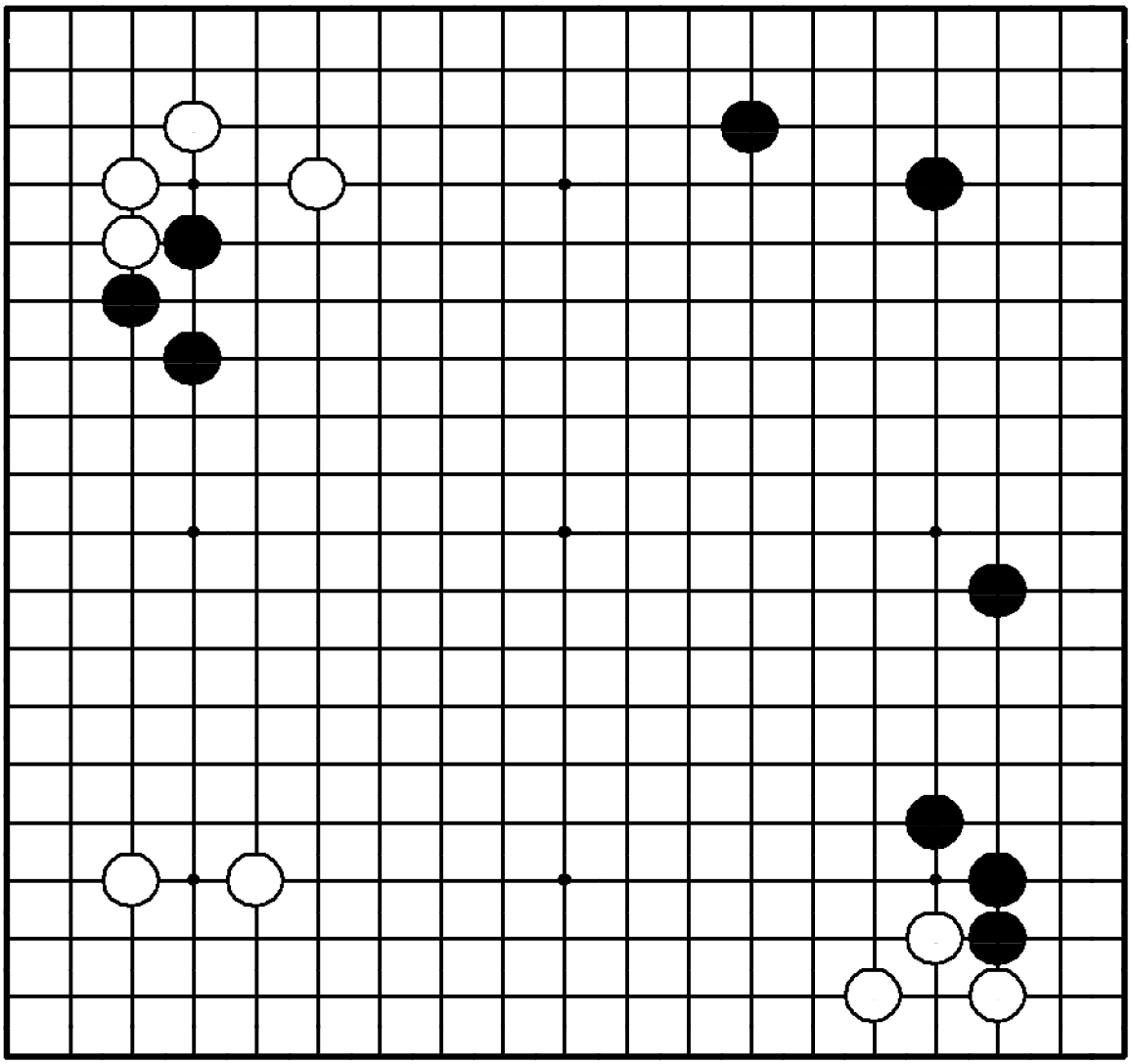

"Защищайте свои камни до того, как они попадут под атаку!"

Где сыграть черным?

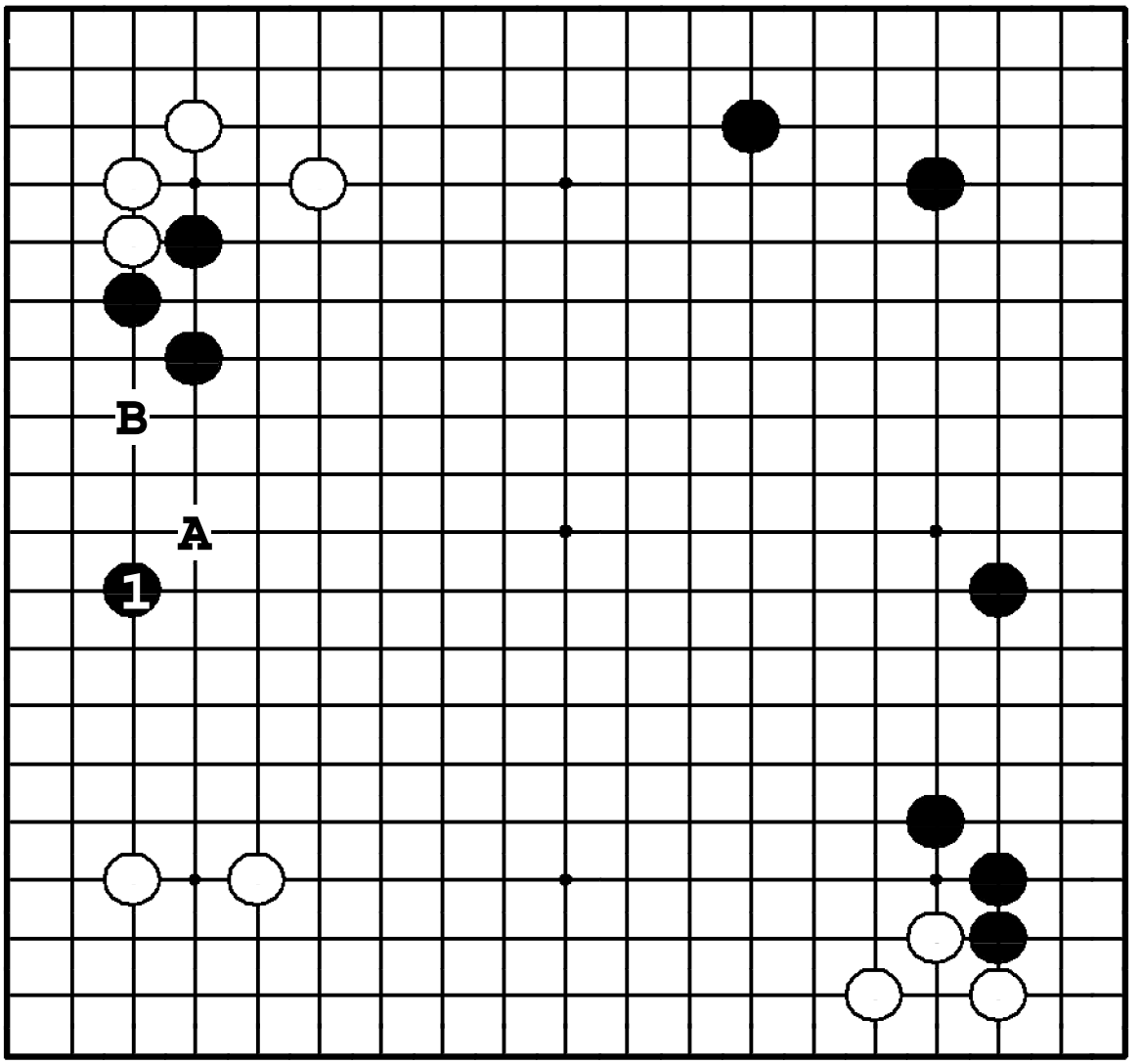

Задача 22. Ответ

Ход ❶ – срочный. Белые хотели бы сыграть ❍**A** – идеальное распространение от симари внизу, а затем пойти ❍**B**. У черных камней не стало бы базы.

Задача 23. Ход ●

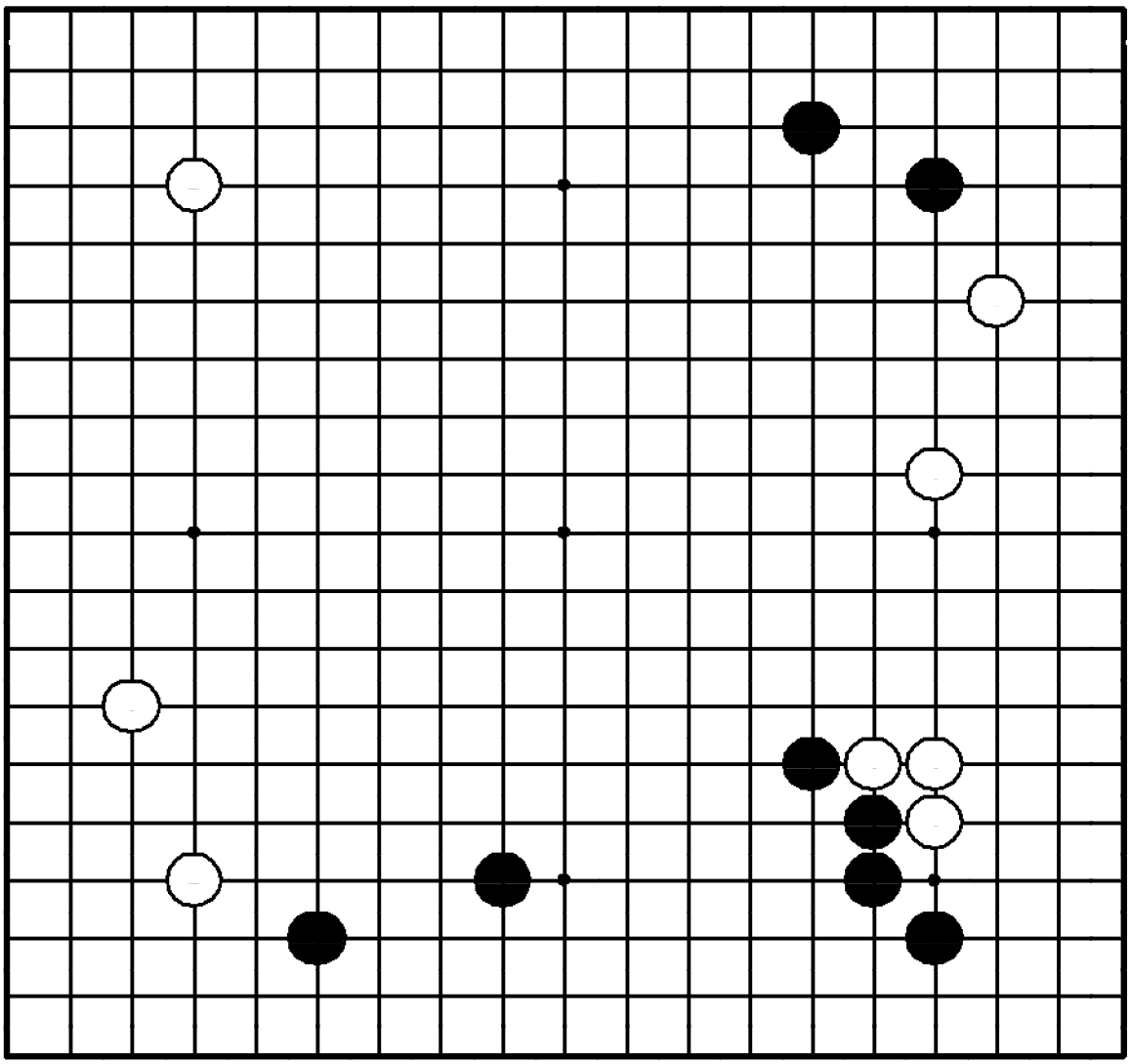

Задача 23. Ход ●

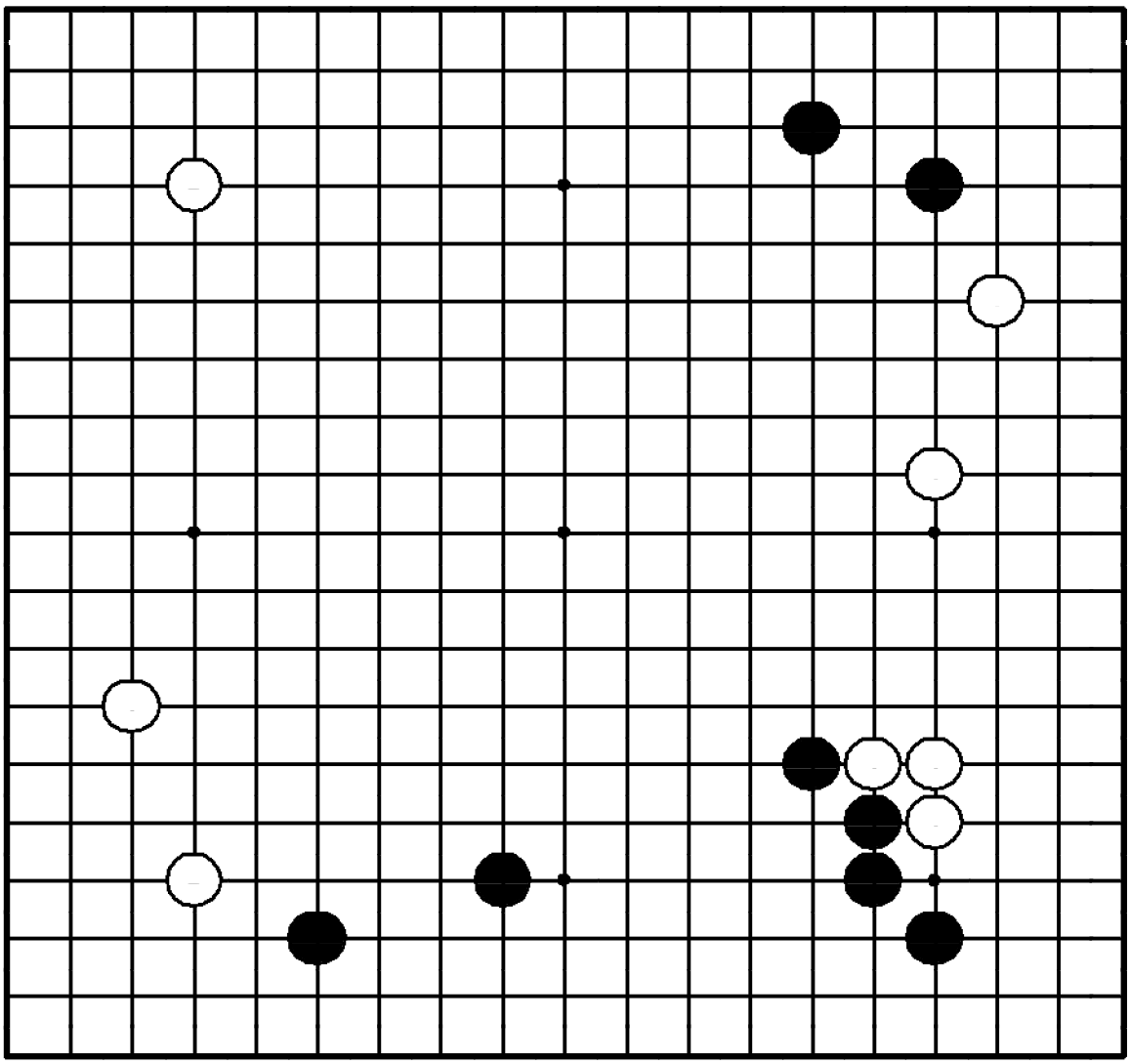

"Отодвигайте границу мойо противника, в то же время расширяя свое!"

Где сыграть черным?

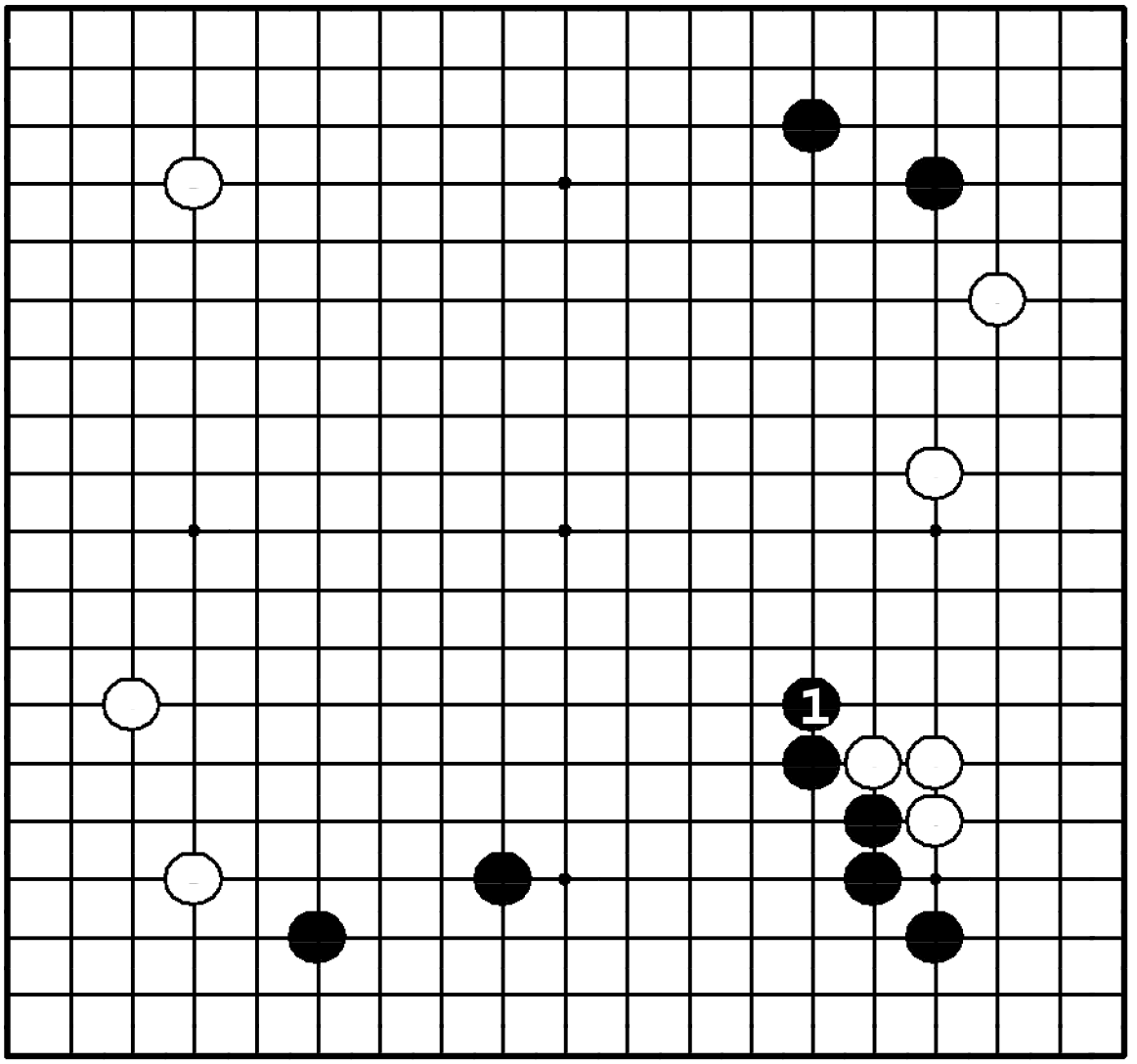

Задача 23. Ответ

❶ – жизненный пункт. Этот ход расширяет мойо черных, сокращая белое. В борьбе за влияние здравый смысл подсказывает играть высоко, ходами типа ❶, вынуждая противника получать низкую позицию.

Задача 24. Ход ●

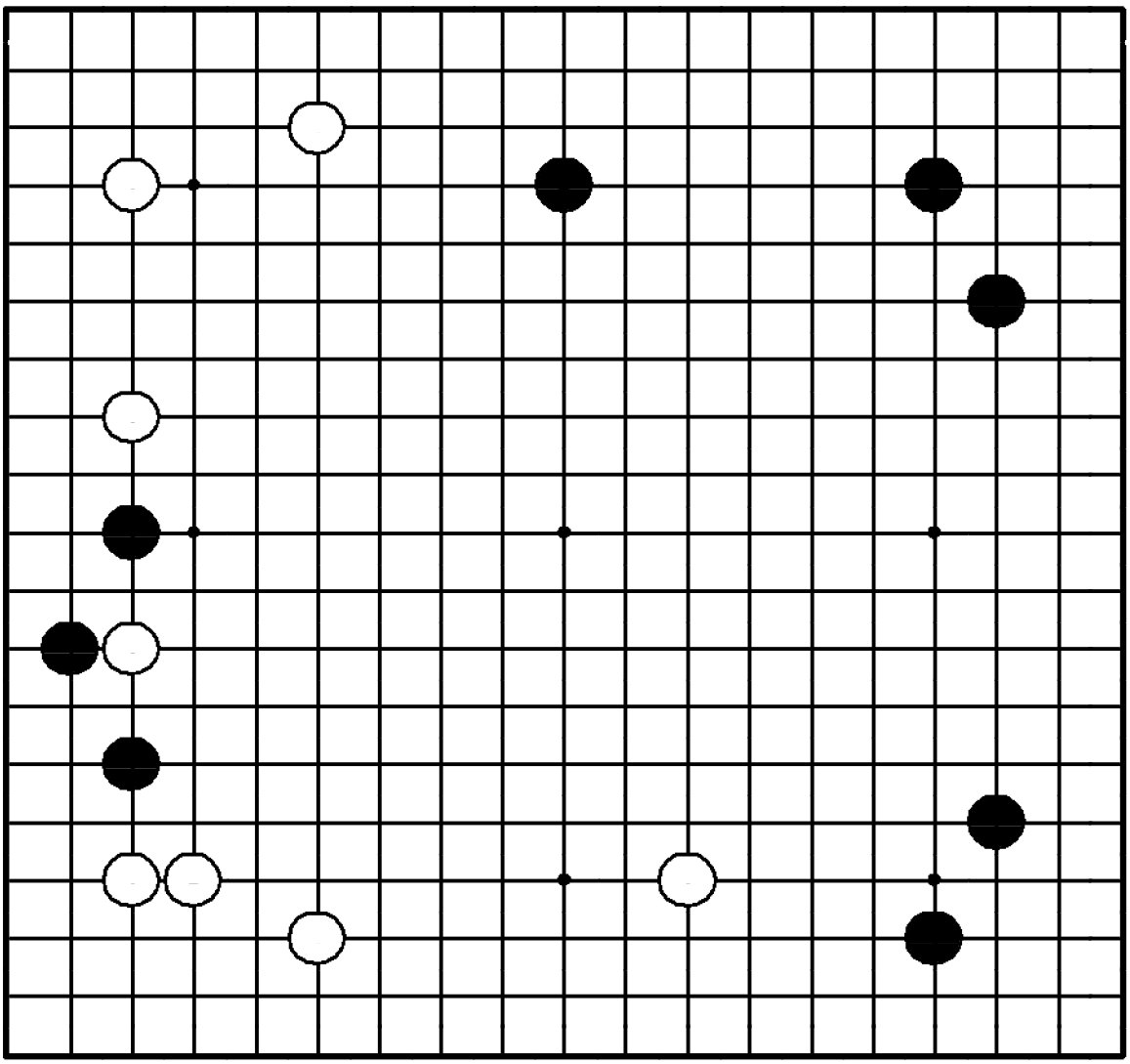

Задача 24. Ход ●

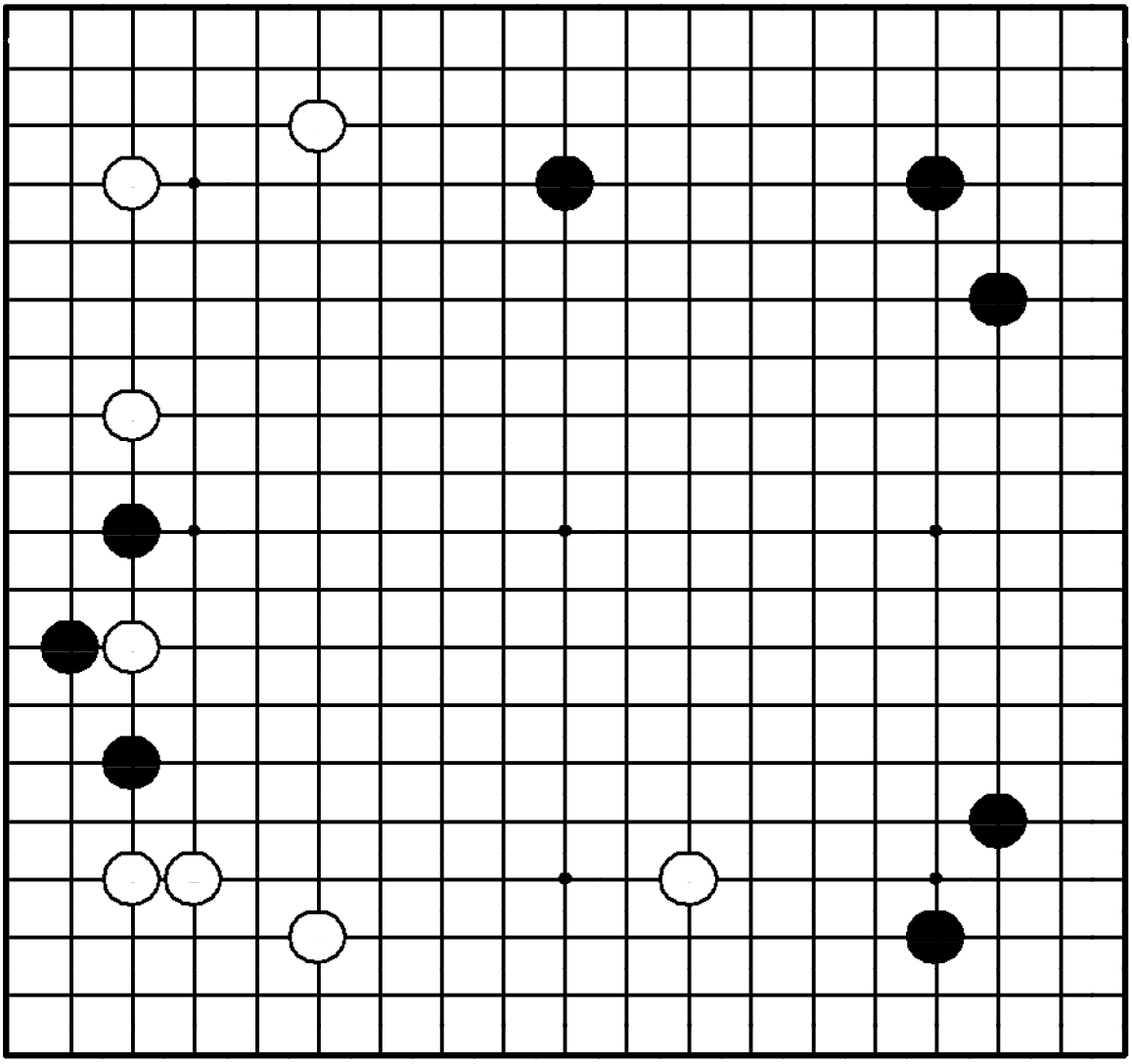

"Защищайте свои слабые камни до того, как они попадут под атаку!"

Где сыграть черным?

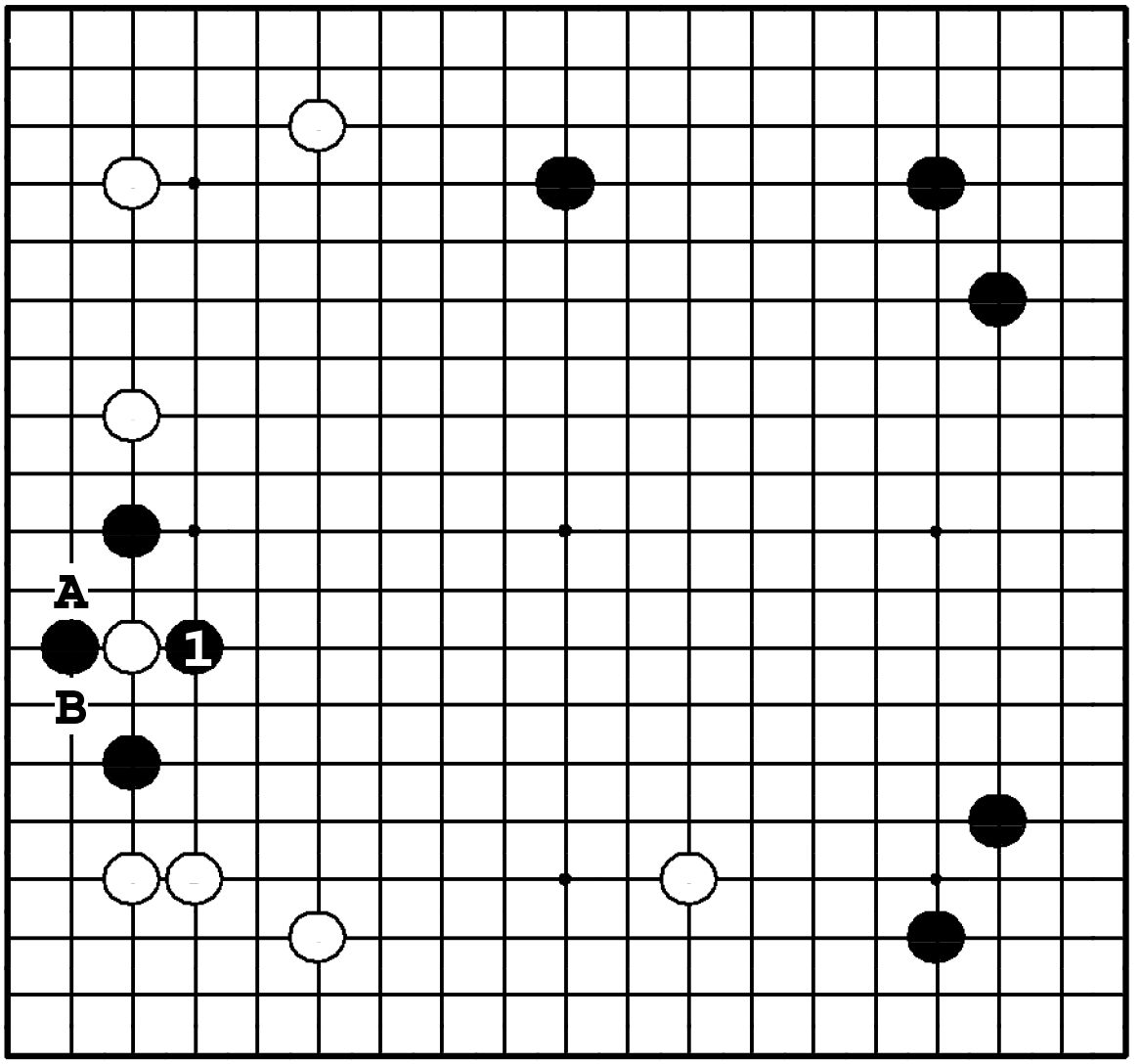

Задача 24. Ответ

Учитывая силу белых как вверху, так и внизу, черные должны укрепить свои камни зажимающим ходом ❶. Если черные опустят его, белые сделают ханэ ❍**A** или ❍**B**, и черные будут втянуты в трудную для них борьбу.

Задача 25. Ход ●

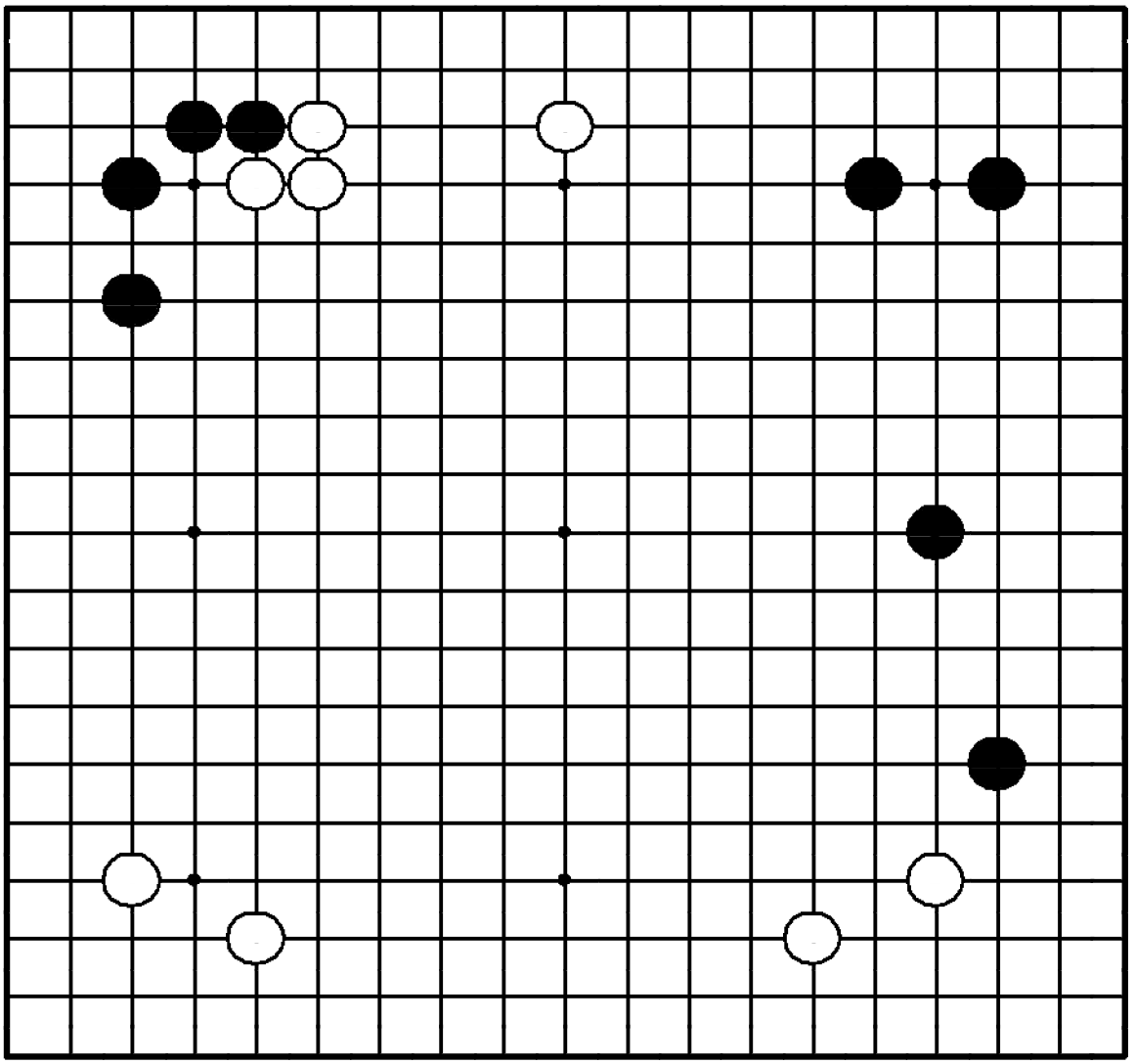

Задача 25. Ход ●

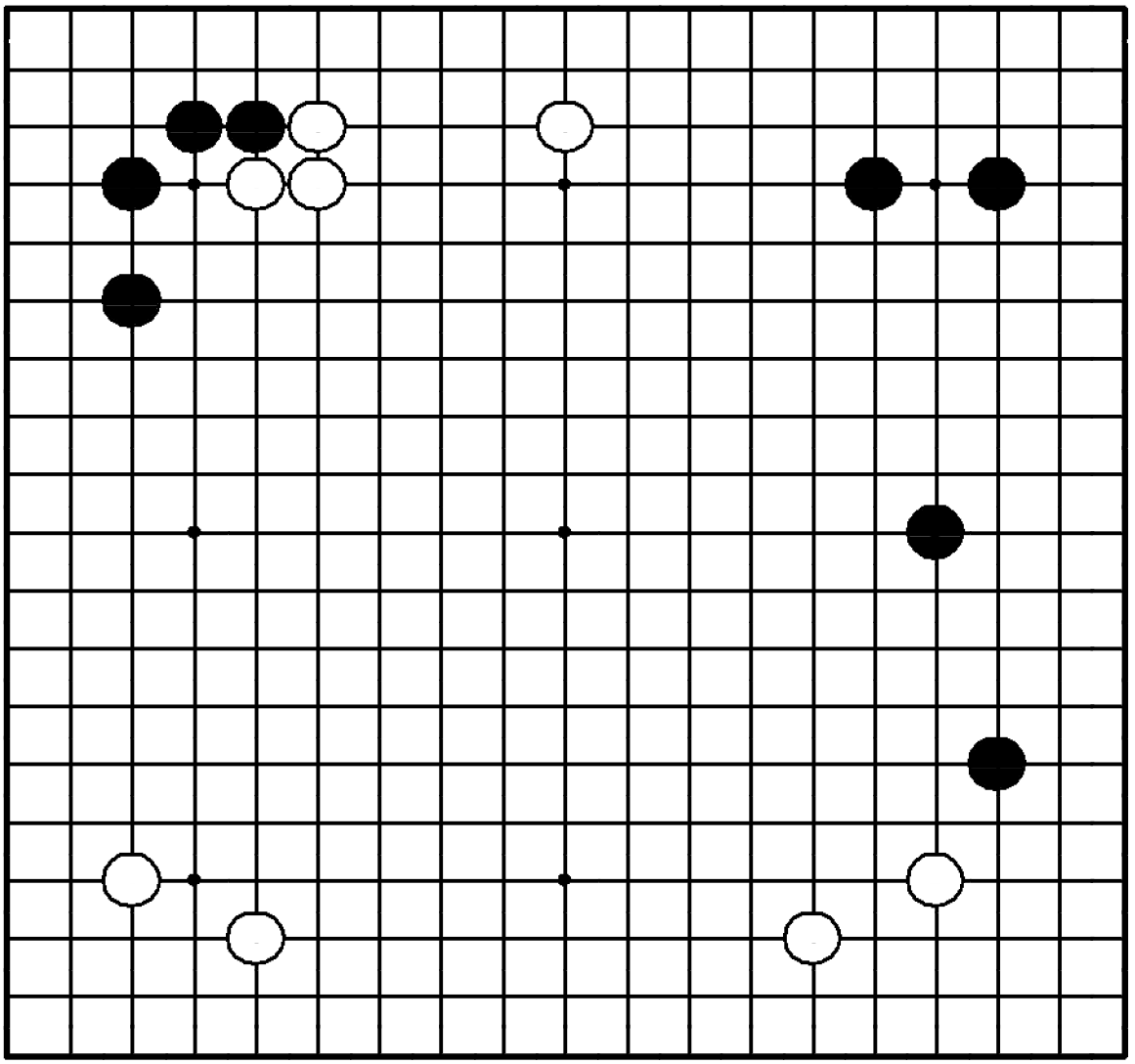

"Защищайте свою позицию, атакуя камни противника!"

Где сыграть черным?

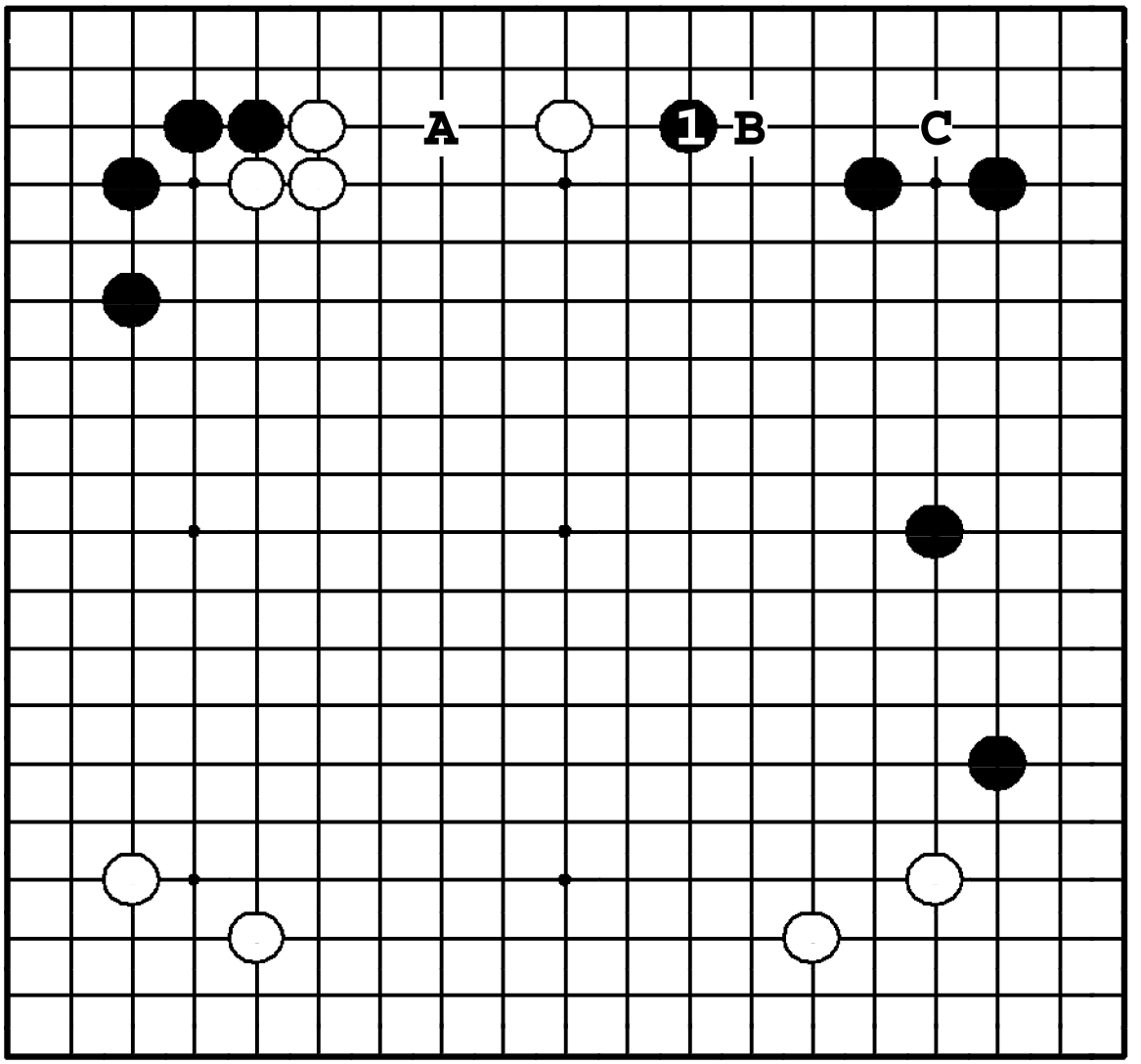

Задача 25. Ответ

❶ – двухцелевой ход: расширяя слабую сторону симари, черные одновременно угрожают вторжением в позицию белых ●**A**. Если черные опустят этот ход, белые сами распространятся ❍**B**, нацеливаясь ❍**C**.

Задача 26. Ход ●

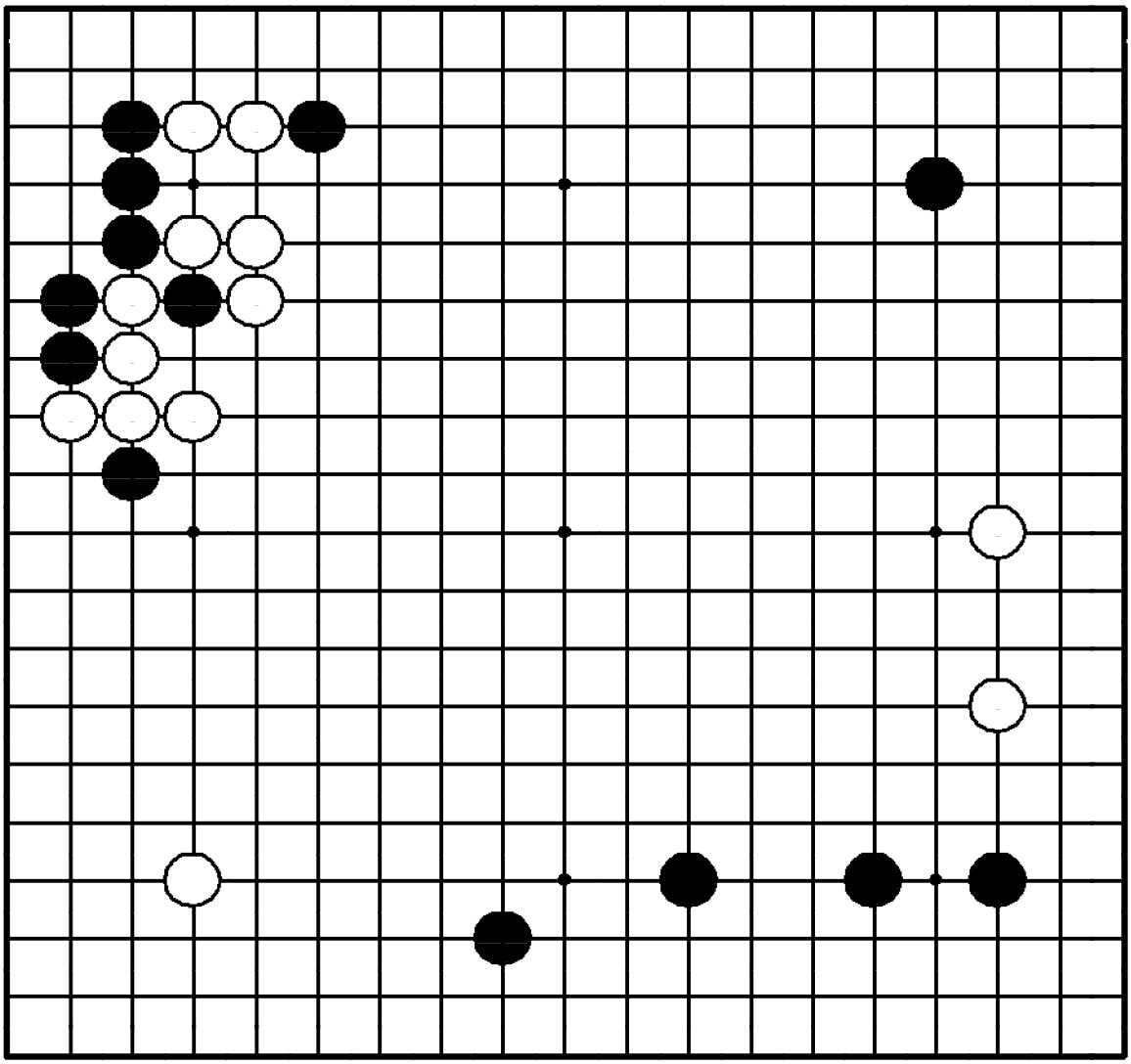

Задача 26. Ход ●

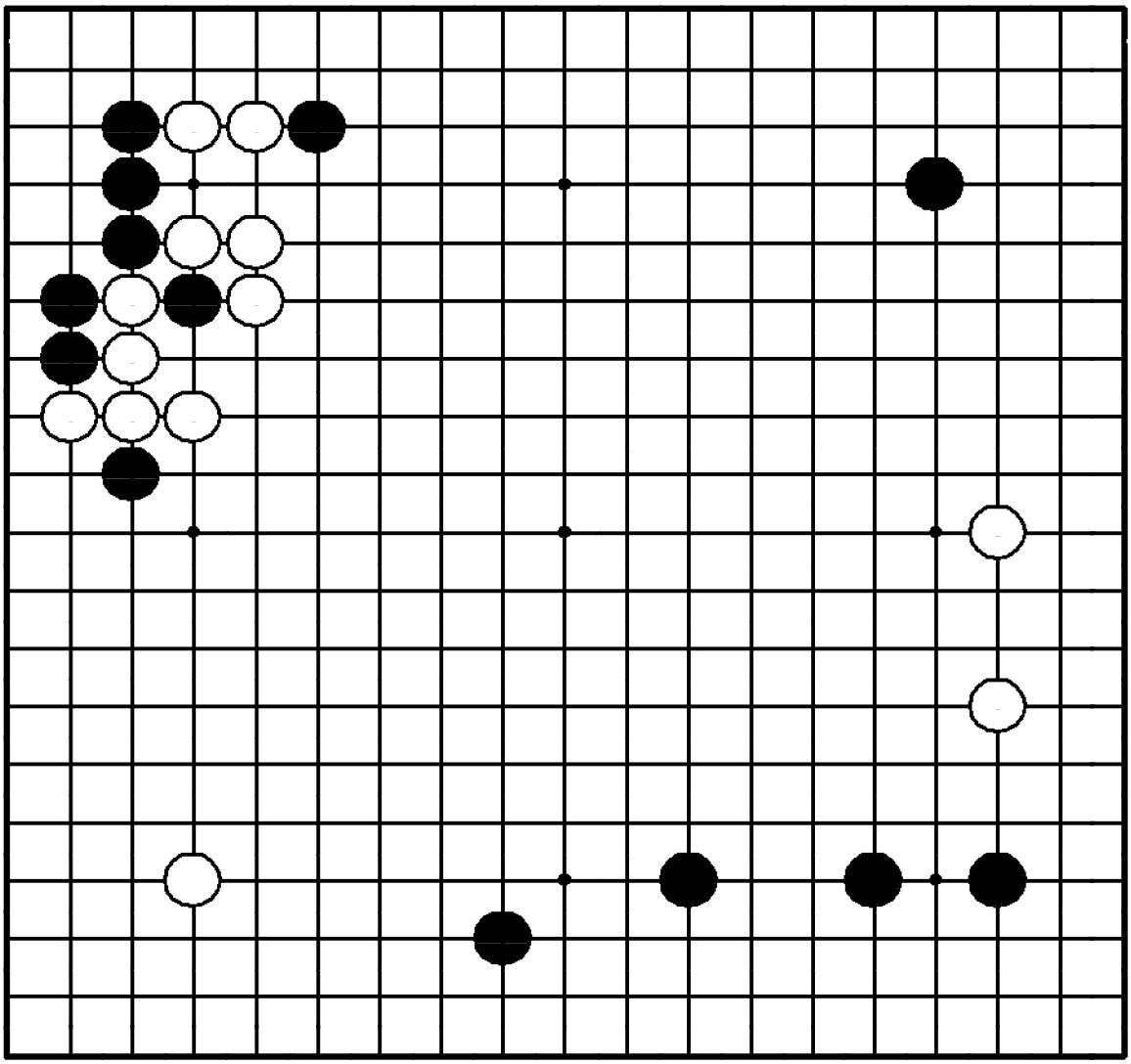

"Нейтрализуйте плотность противника!"

Где сыграть черным?

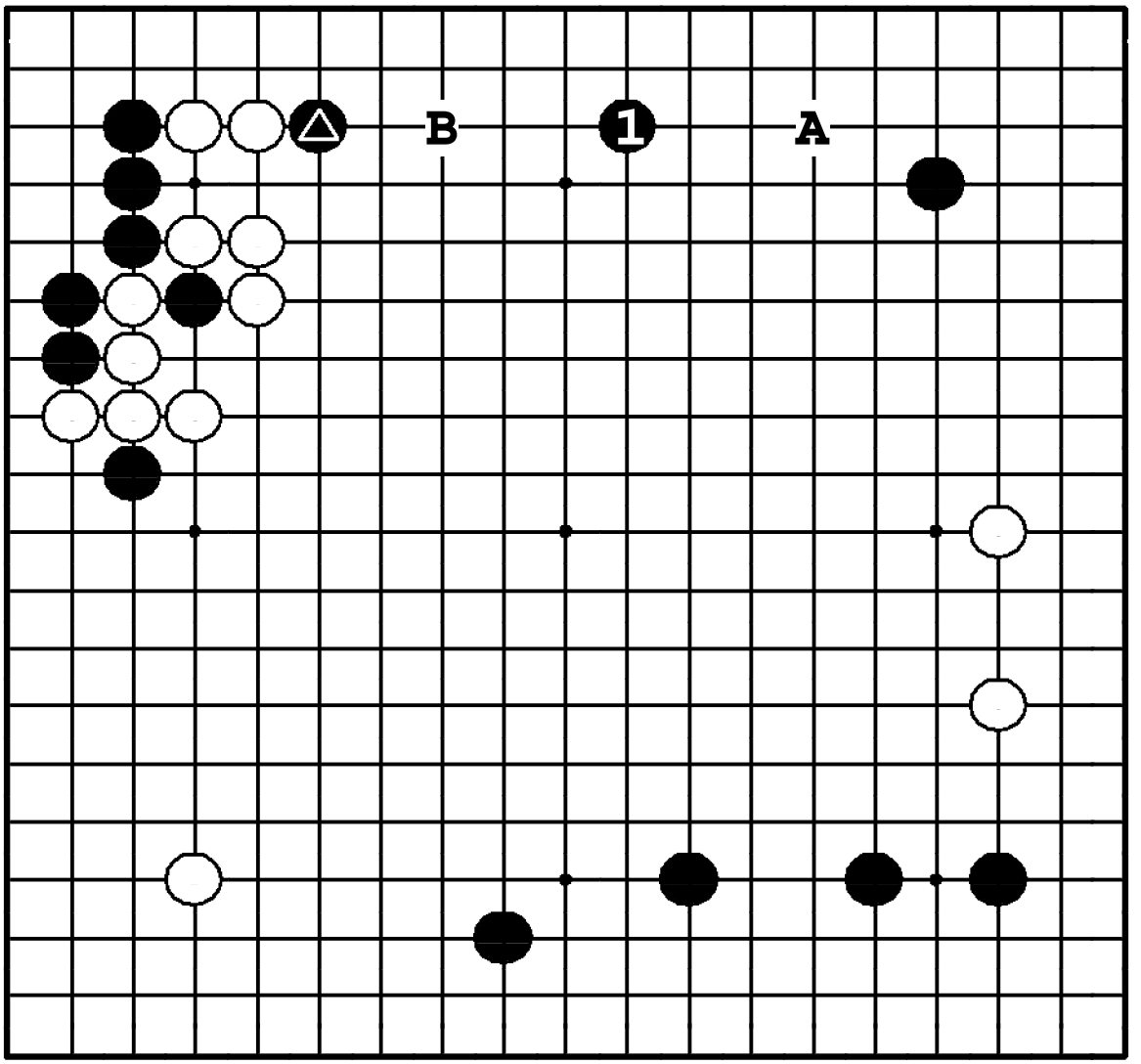

Задача 26. Ответ

Ход ❶ нейтрализует стенку белых. Если белые ответят ❍**A**, черные построят базу ●**B**. При наличии △, создающем дополнительную помеху белым, черные вне опасности.

Задача 27. Ход ●

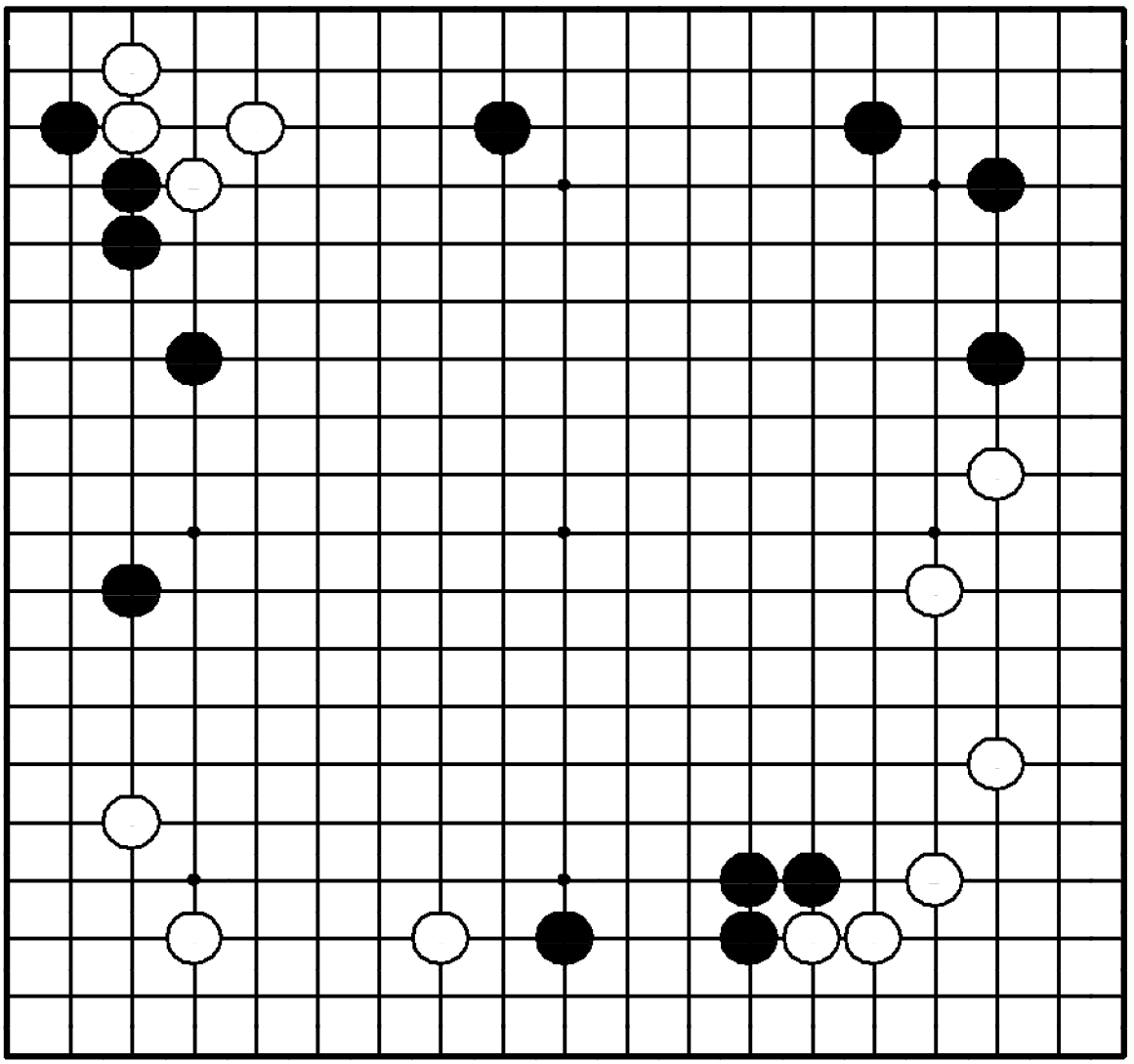

Задача 27. Ход ●

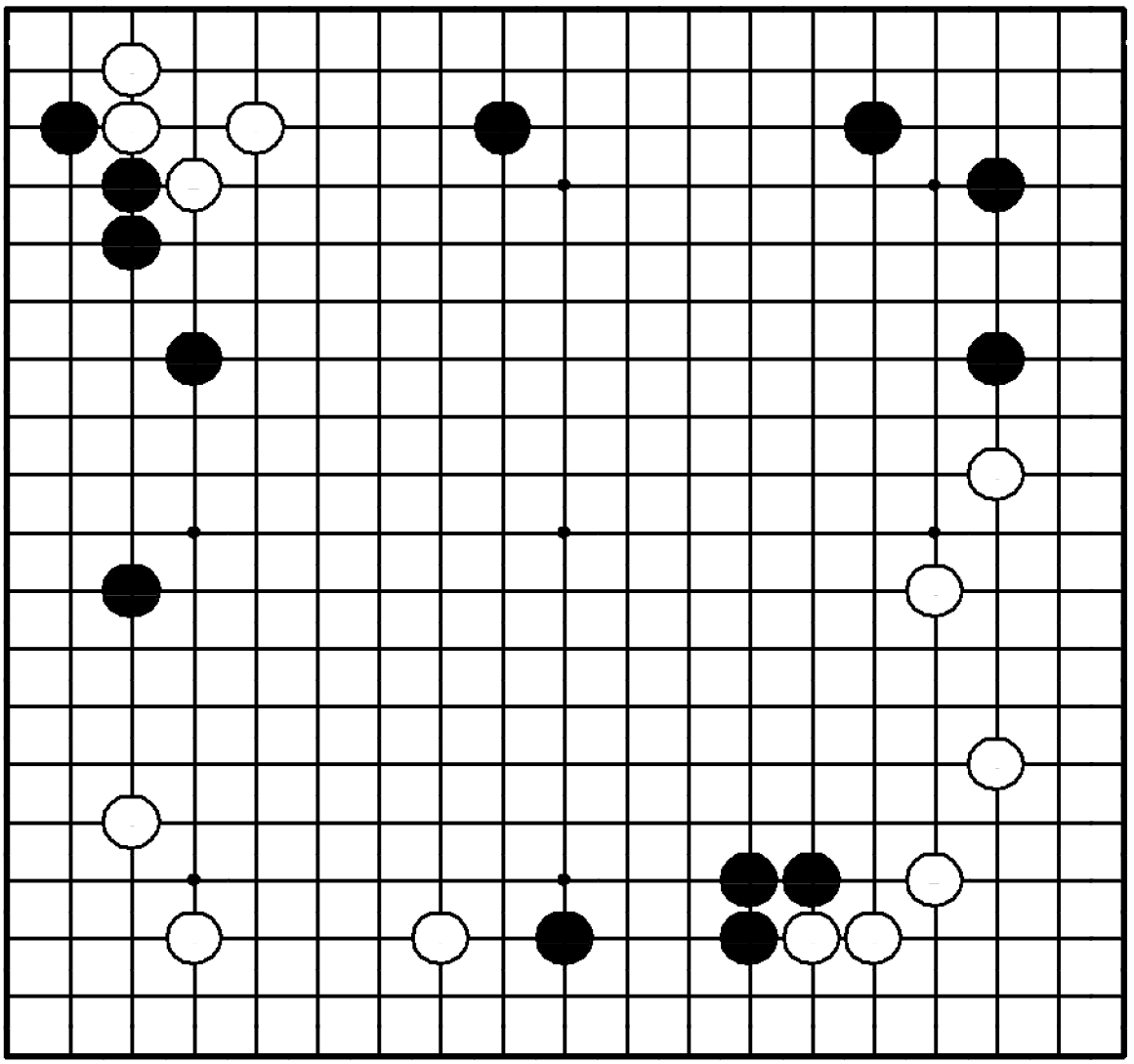

"Разделяйте позицию противника надвое!"

Где сыграть черным?

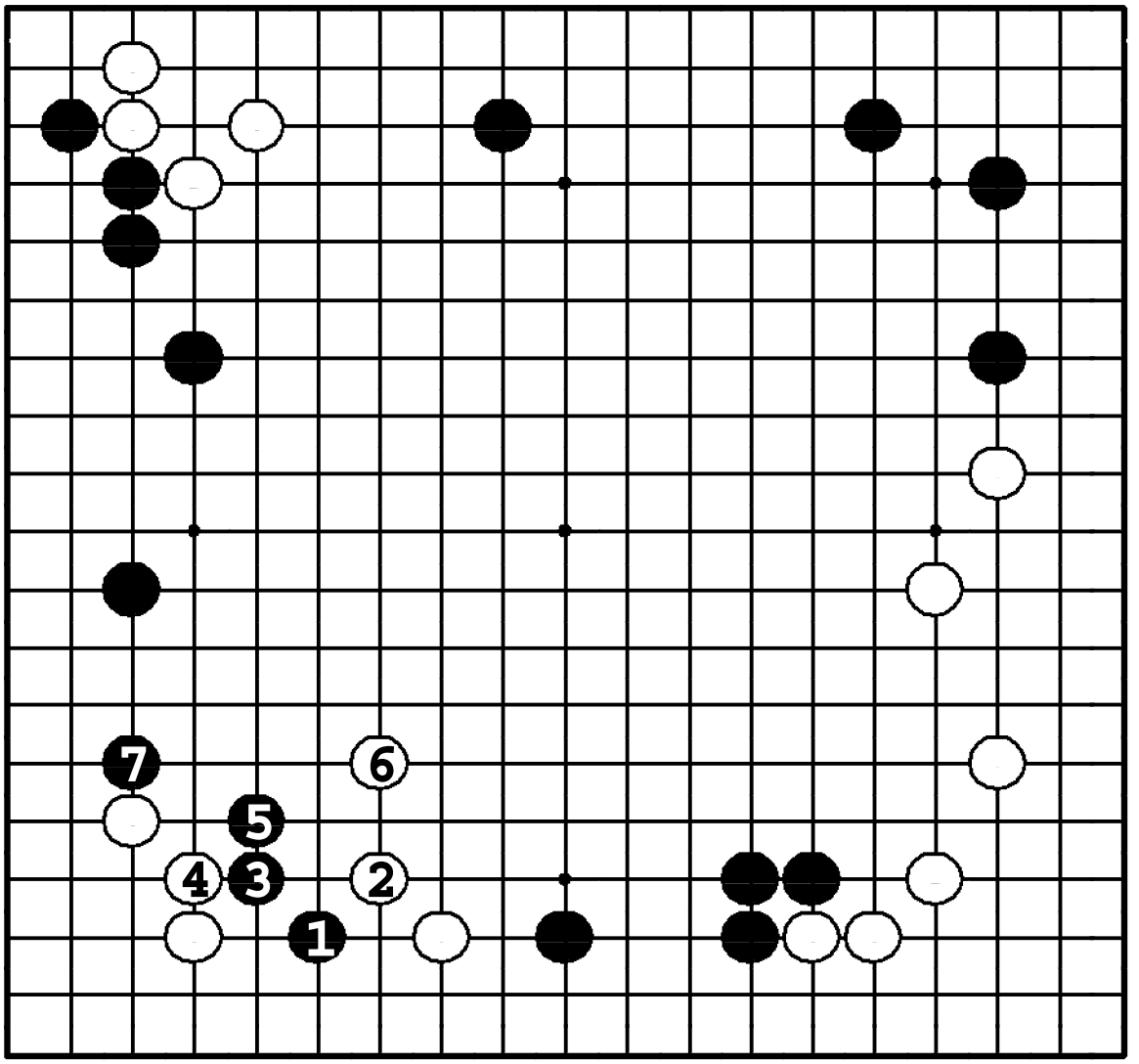

Задача 27. Ответ

Черные вторгаются ❶, создавая себе слабую группу. Однако, они легко убегают в варианте до ❼, а три белых камня начинают плавание в центре, не имея базы.

Задача 28. Ход ●

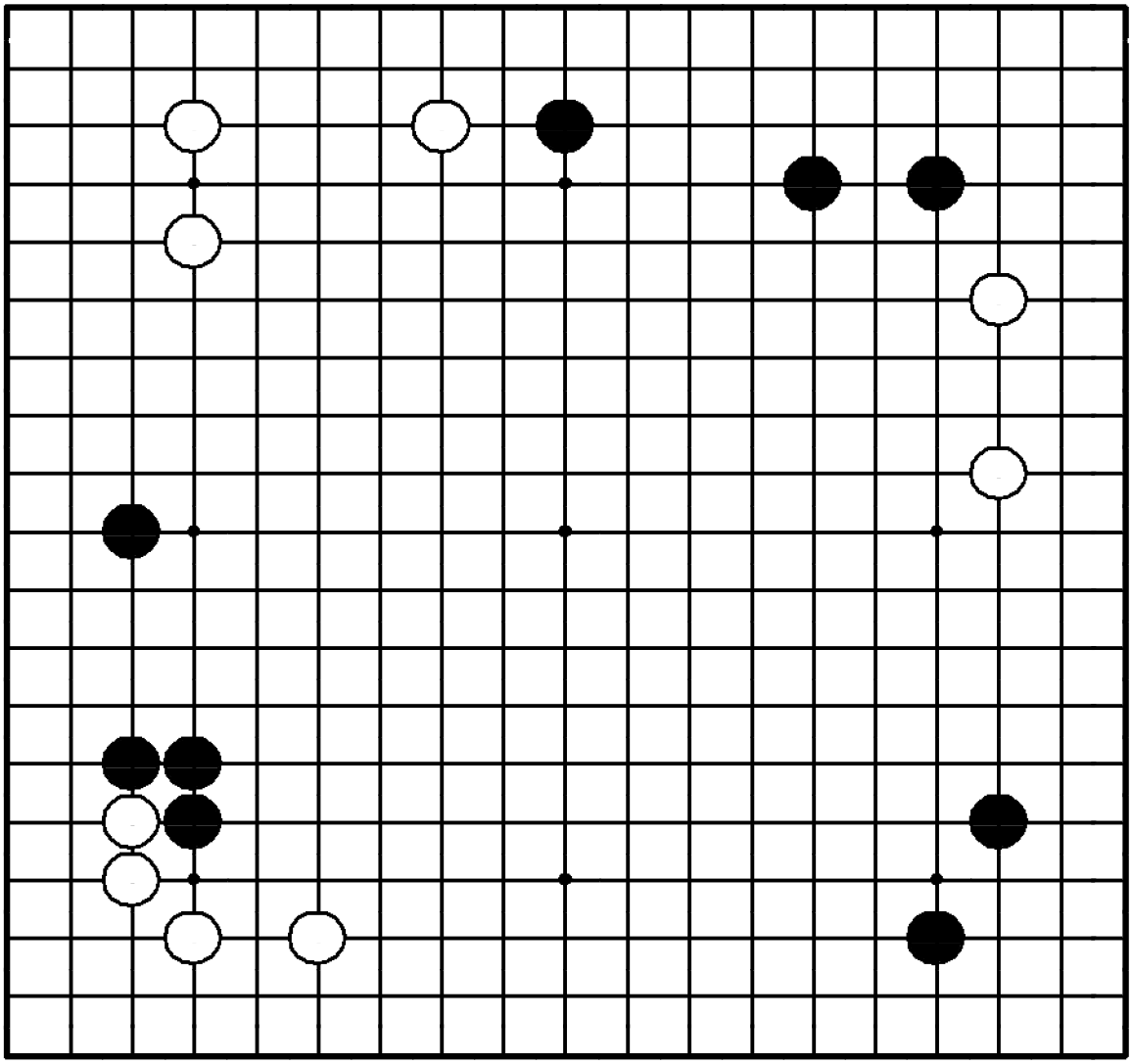

Задача 28. Ход ●

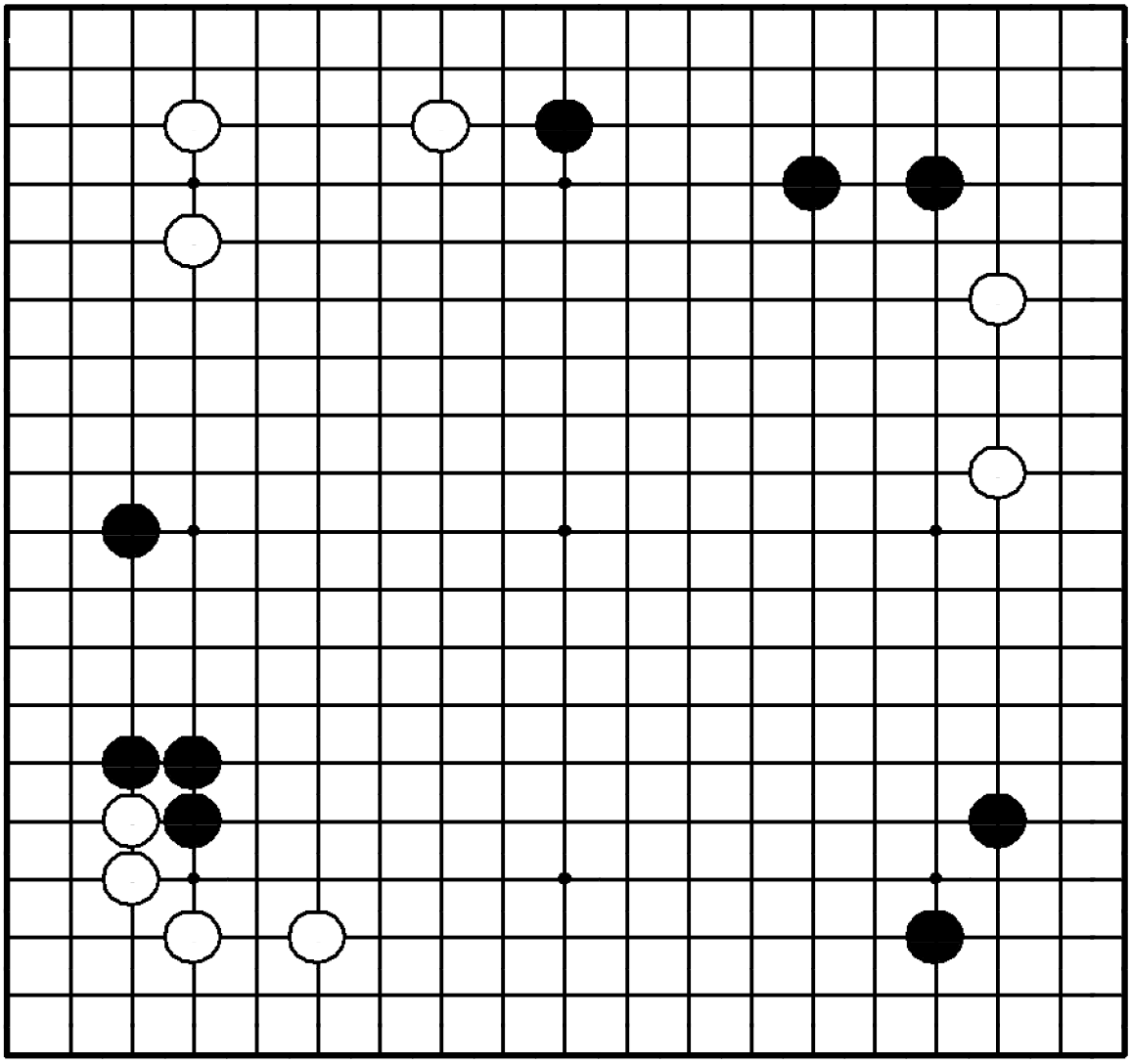

"Расширяйте свою территорию, нацеливаясь на слабый пункт позиции противника!"

Где сыграть черным?

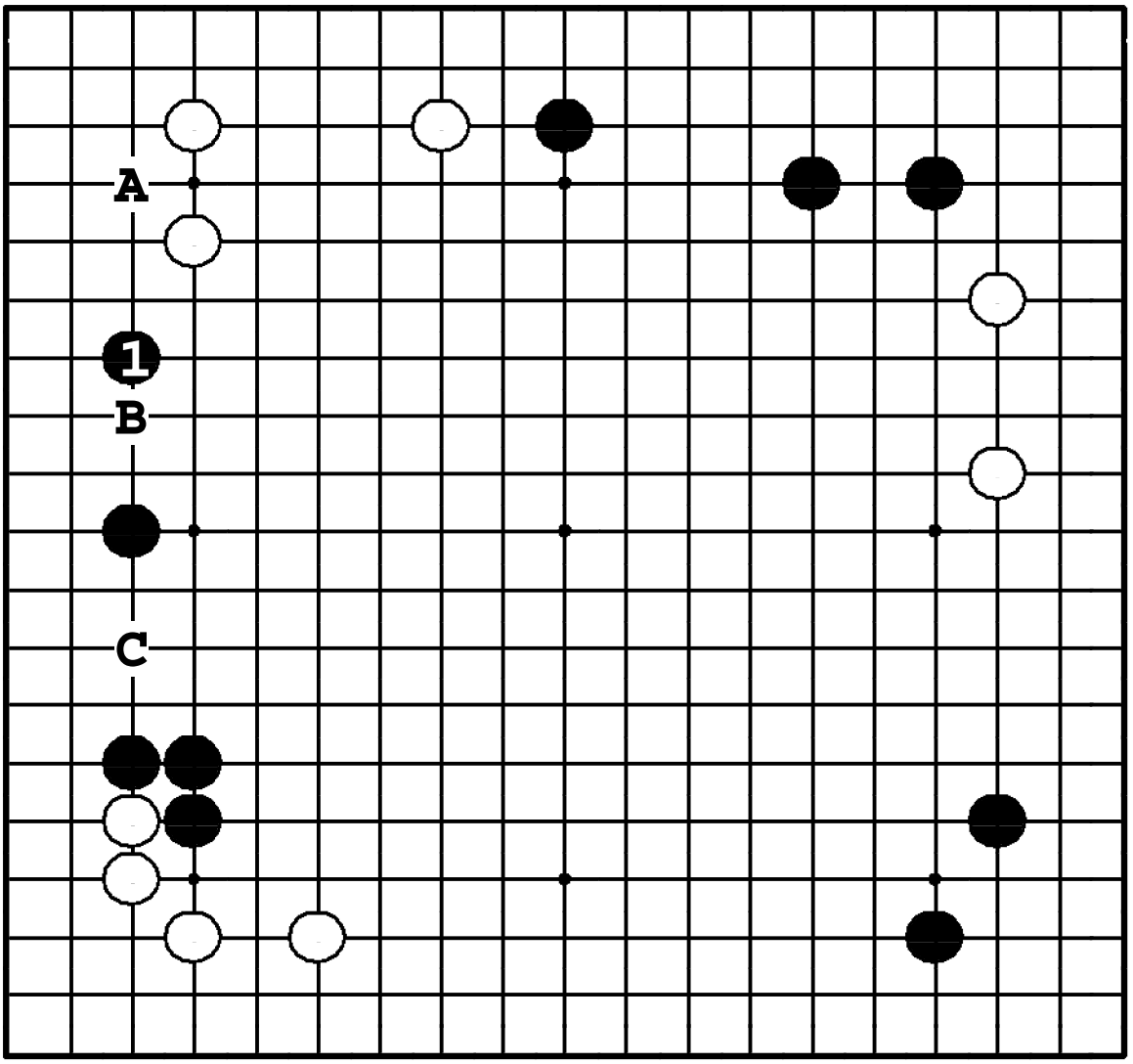

Задача 28. Ответ

Расширение ❶ усиливает позицию черных и создает цель: вторжение ●**A**. Если бы белые успели распространиться ❍**B** первыми, они бы получили идеальную позицию, а черные должны были задуматься о слабости в пункте **C**.

Задача 29. Ход ●

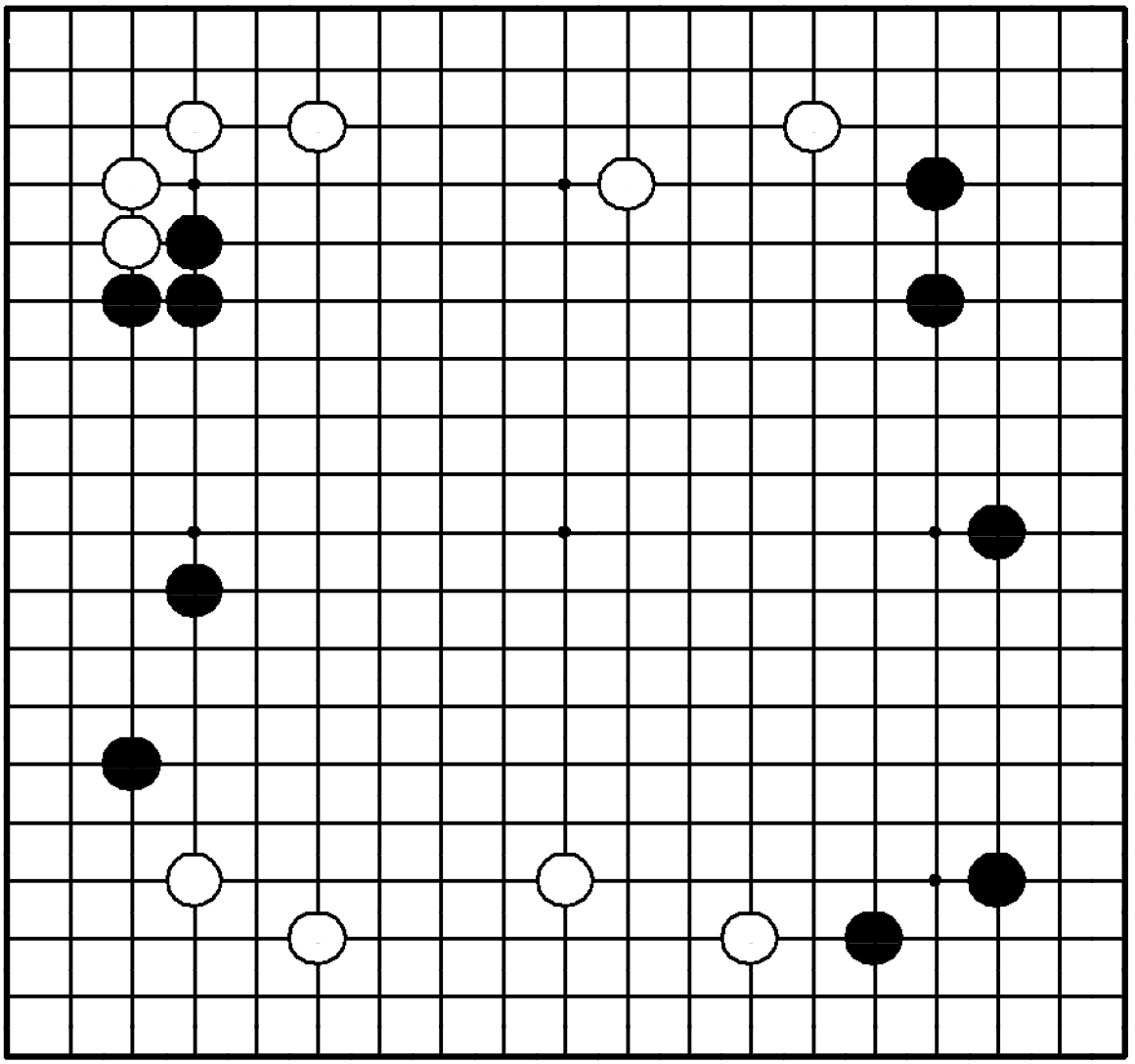

Задача 29. Ход ●

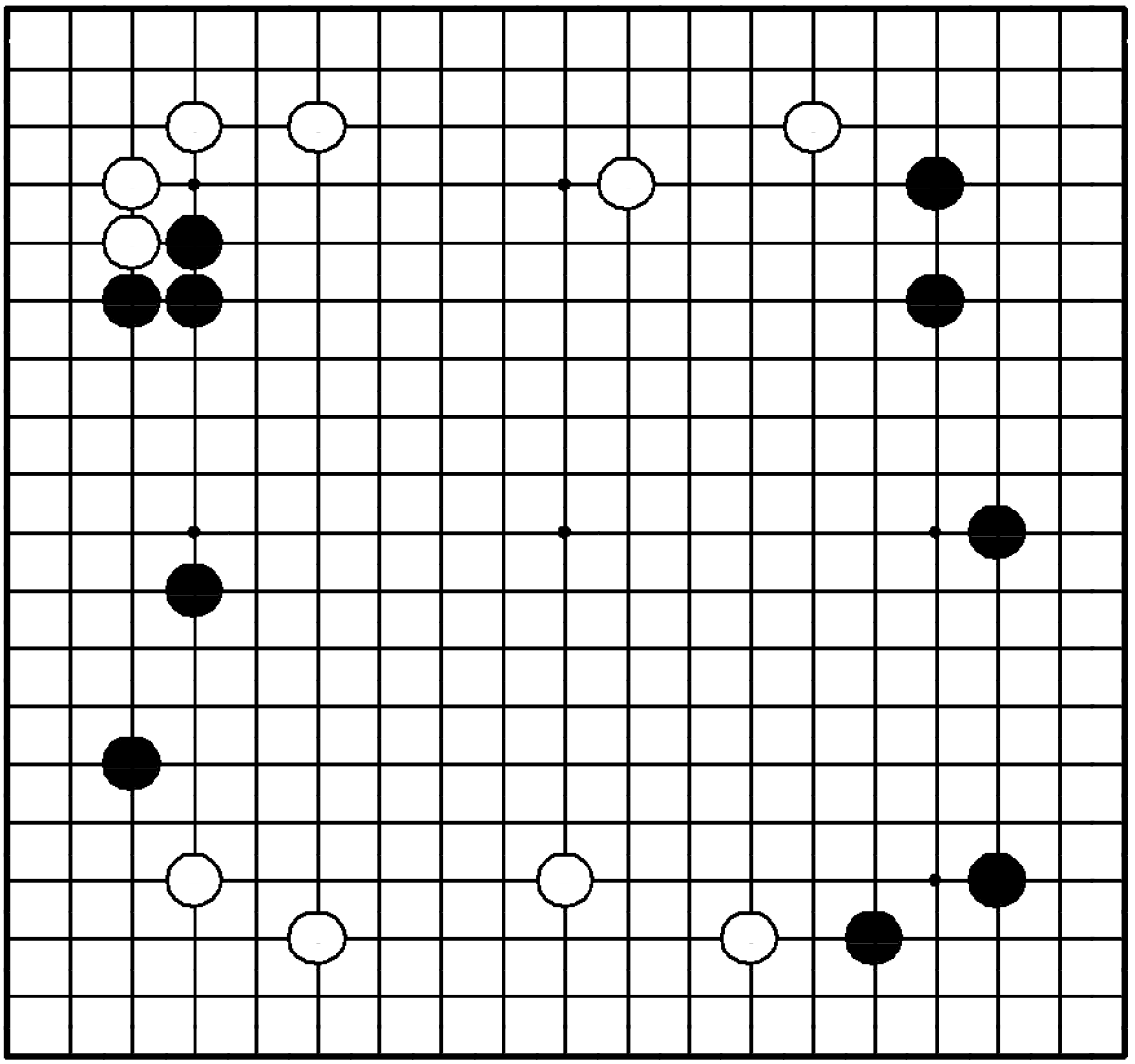

"Отодвигайте границу мойо противника, в то же время расширяя свое!"

Где сыграть черным?

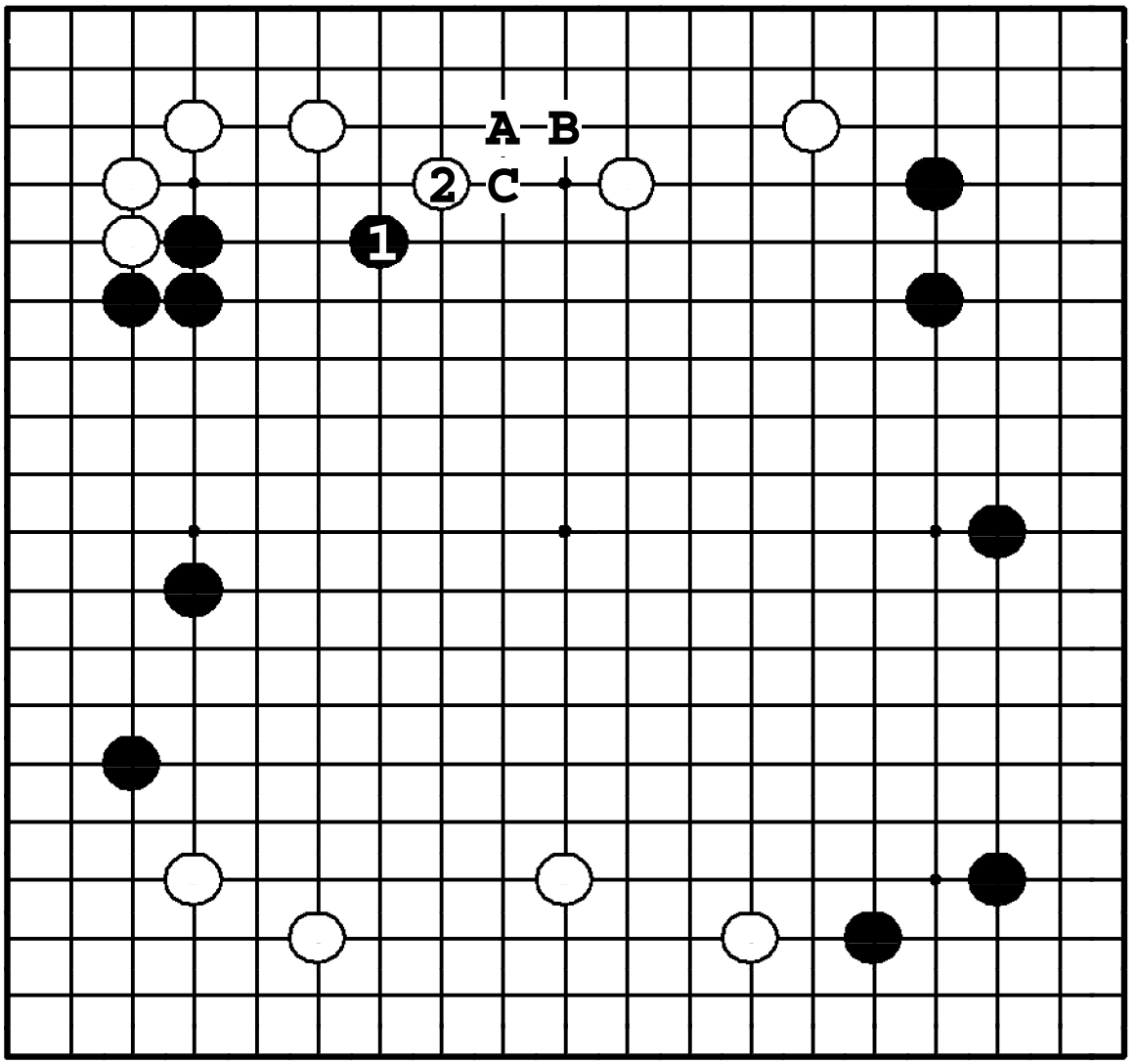

Задача 29. Ответ

Ход ❶ – критический пункт обоих мойо противников. Вторжение ●**A** на верхней стороне – нехорошо. Белые ответят ❍**B**, ●**C**, ❍**1.** Черные останутся со слабой группой.

Задача 30. Ход ●

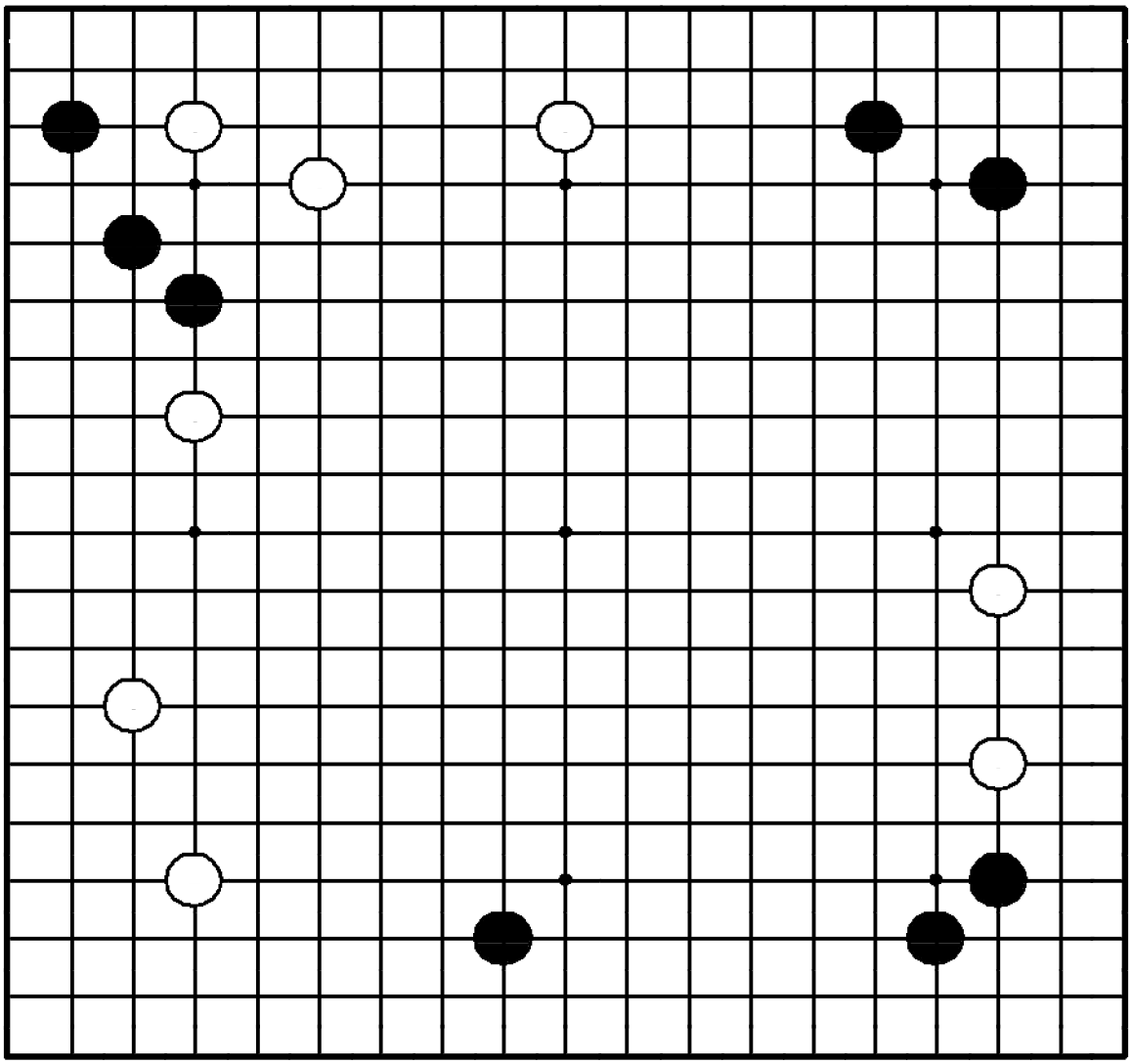

Задача 30. Ход ●

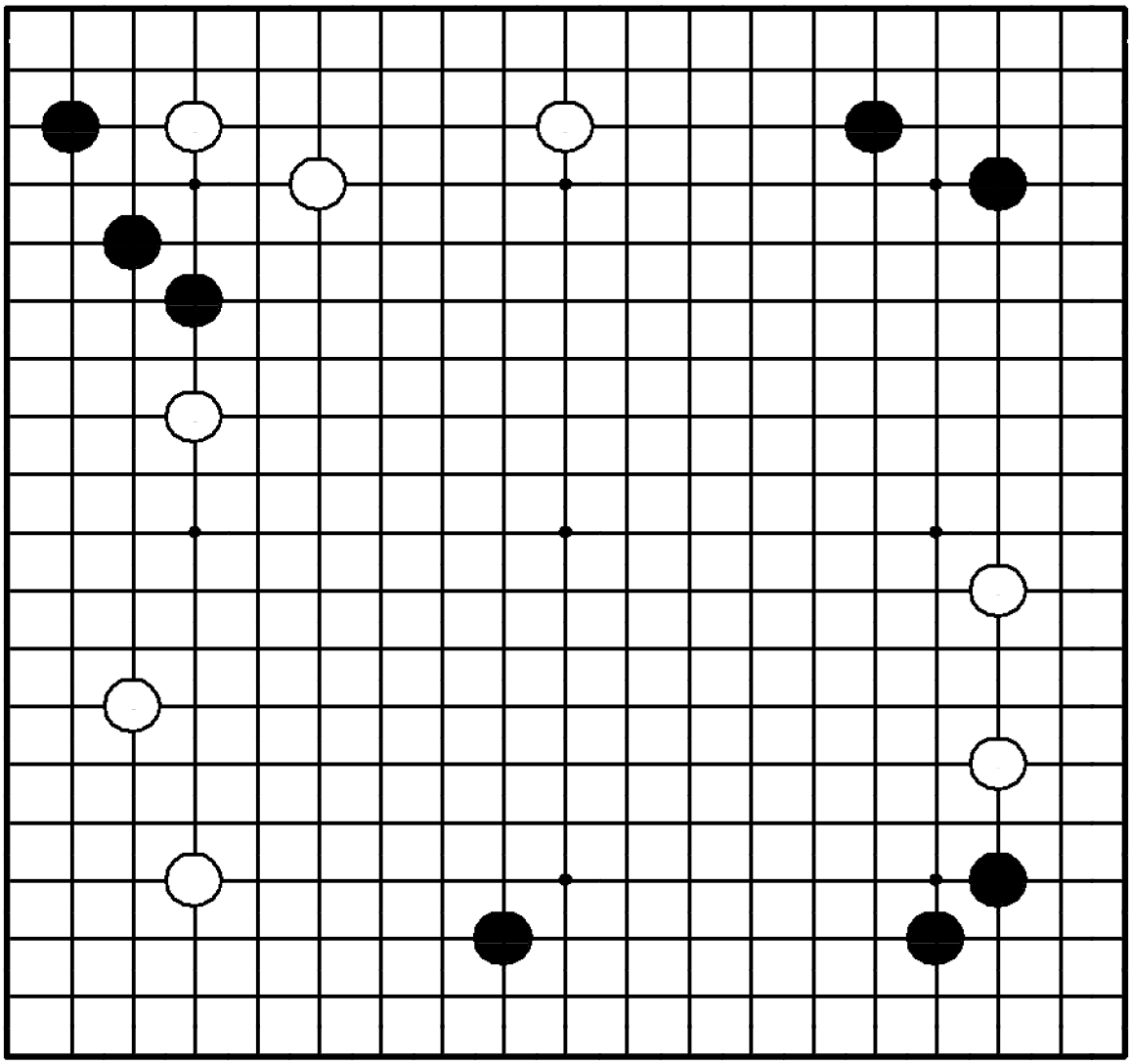

"Расширяйте свою территорию, угрожая камням противника!"

Где сыграть черным?

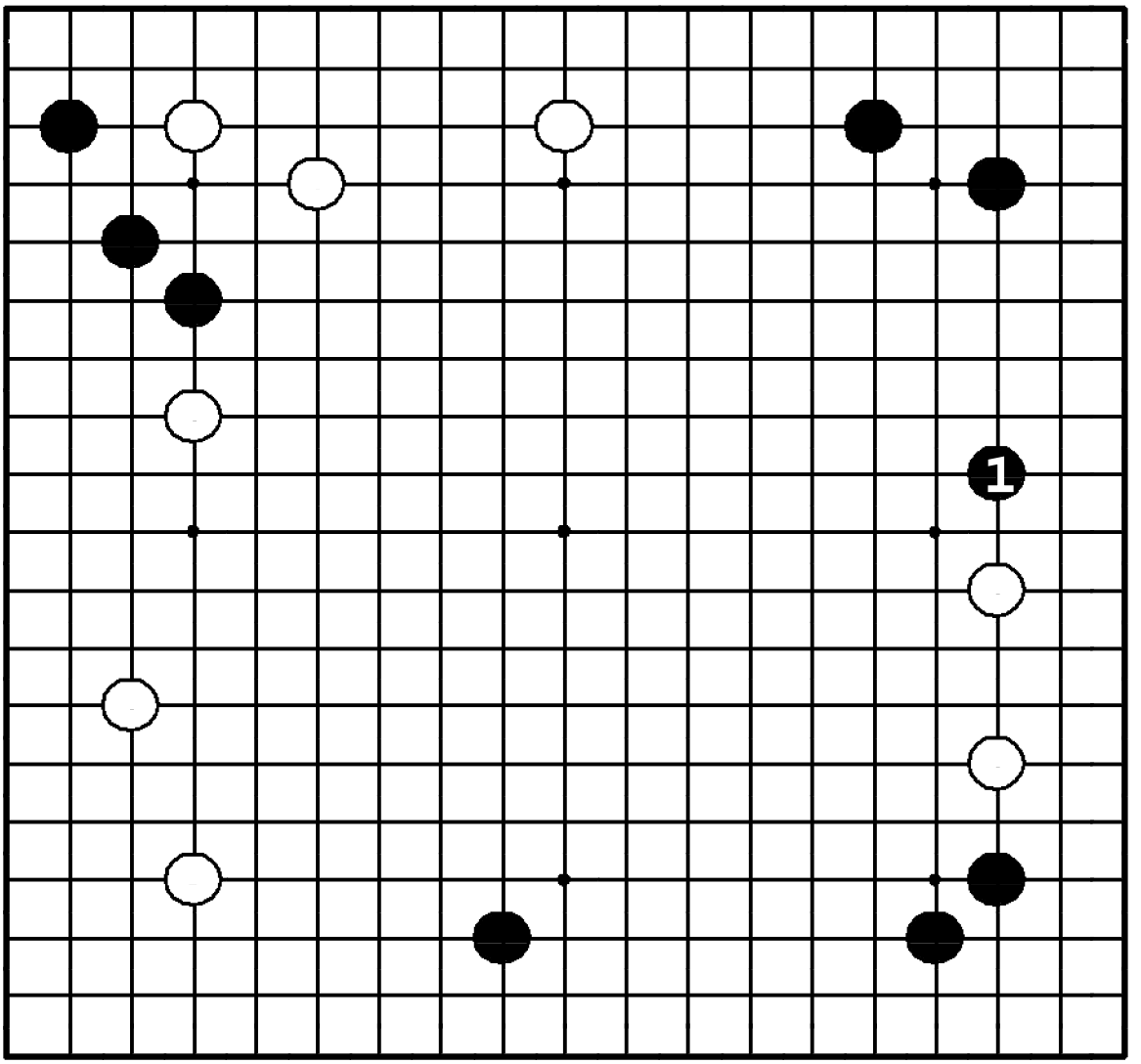

Задача 30. Ответ

Черные расширяются от симари аж до ❶. Поскольку этот ход, кроме всего, атакует два белых камня внизу справа, то он оказывается двухцелевым. "Убить одним камнем двух птиц", – что может быть лучше?

Задача 31. Ход ●

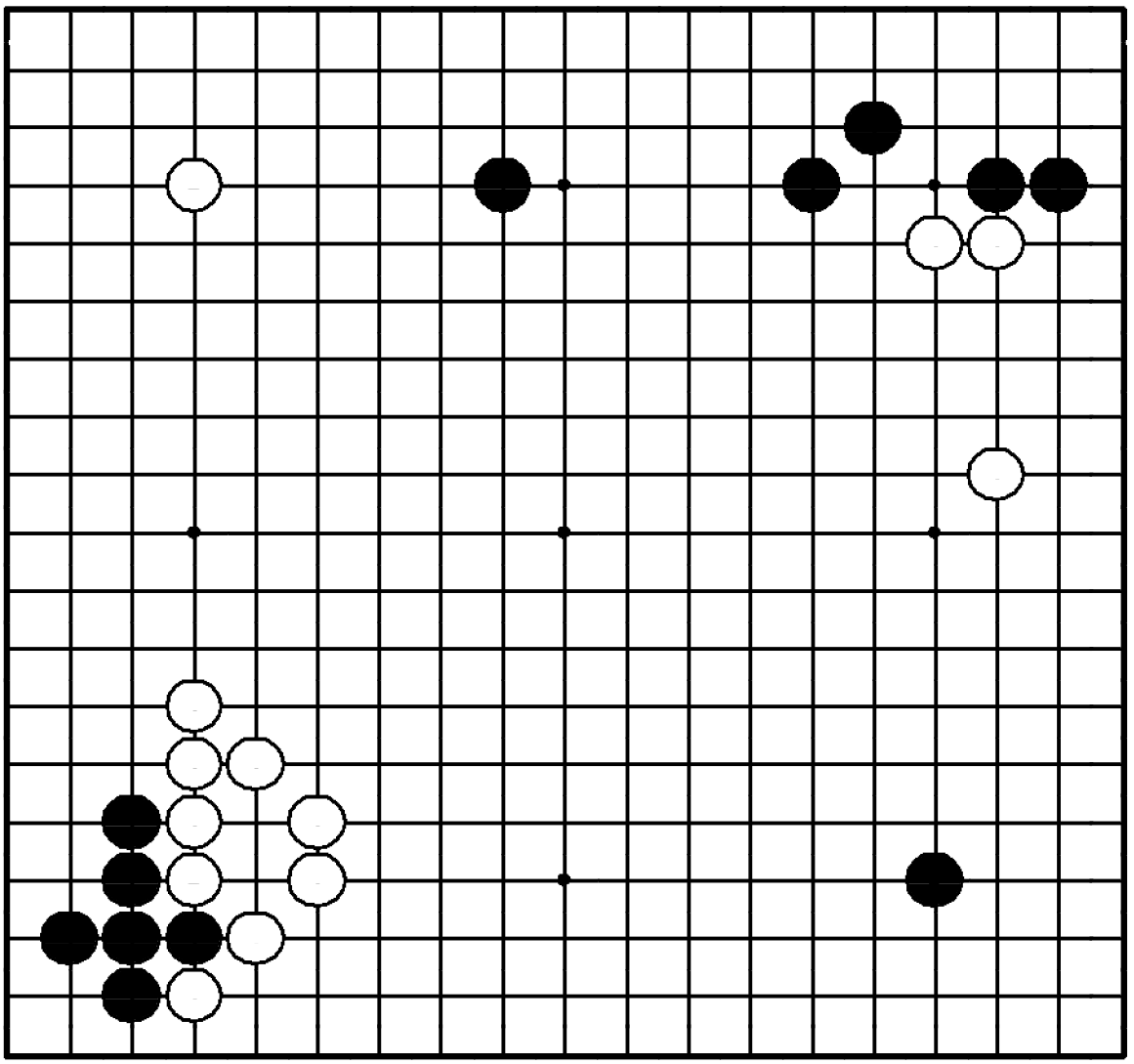

Задача 31. Ход ●

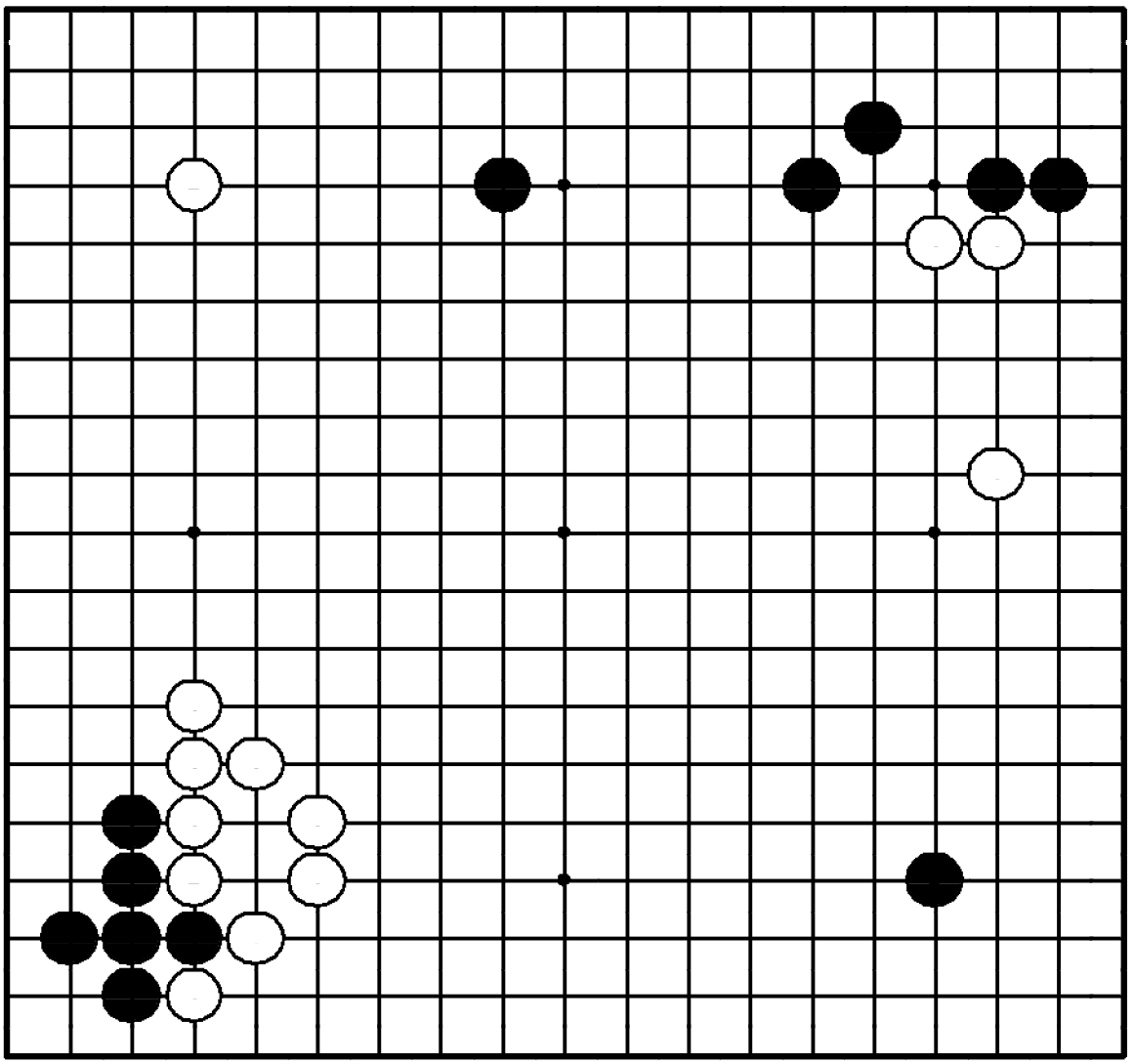

"Нейтрализуйте плотность противника!"

Где сыграть черным?

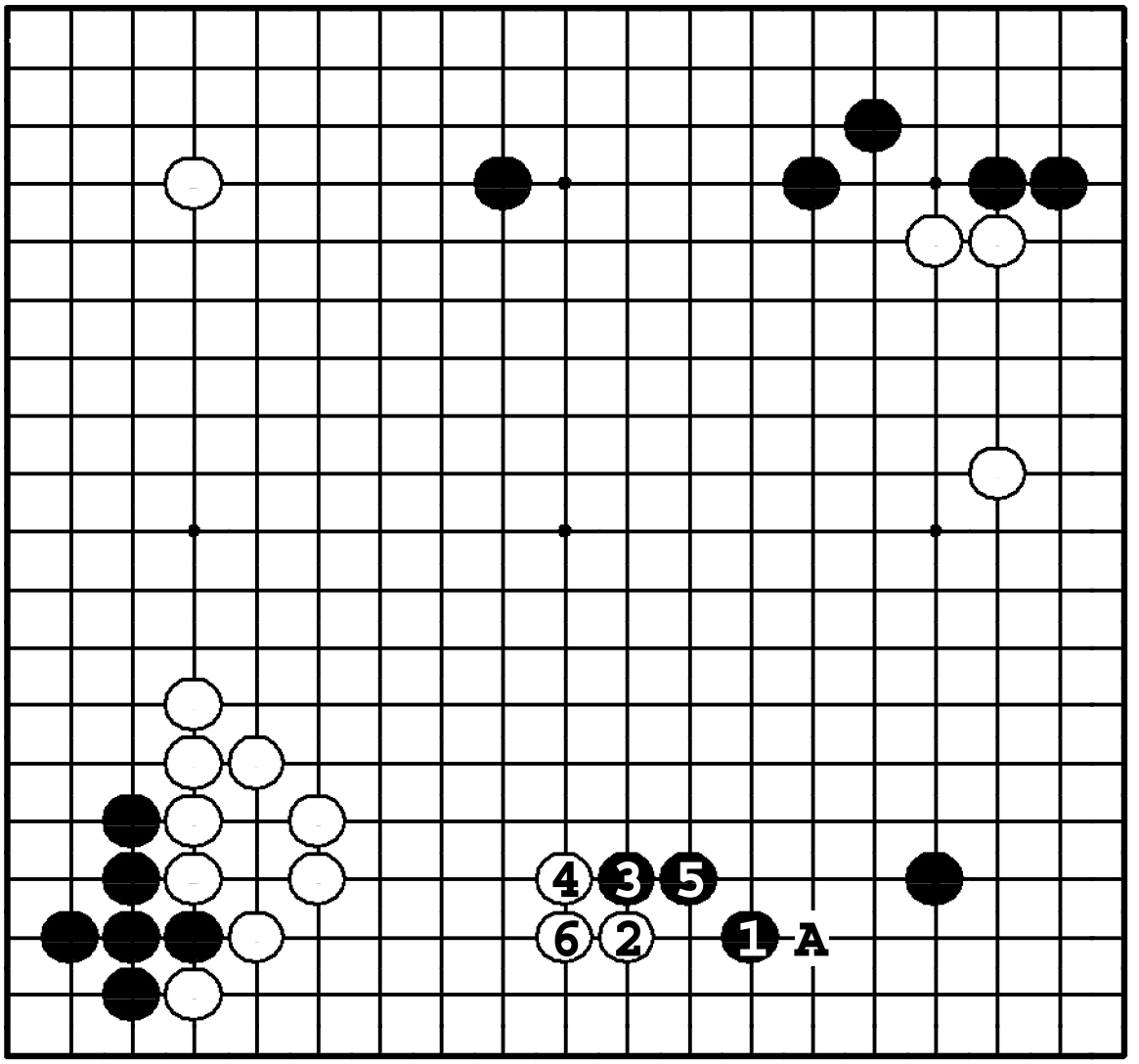

Задача 31. Ответ

Белые плотны слева, поэтому черные должны развиваться поскромнее – ❶, не давая белым какари ❍ **A**. Теперь, если белые расширятся ②, черные играют ❸, и после ⑥ белые камни становятся переконцентрированными.

Задача 32. Ход ●

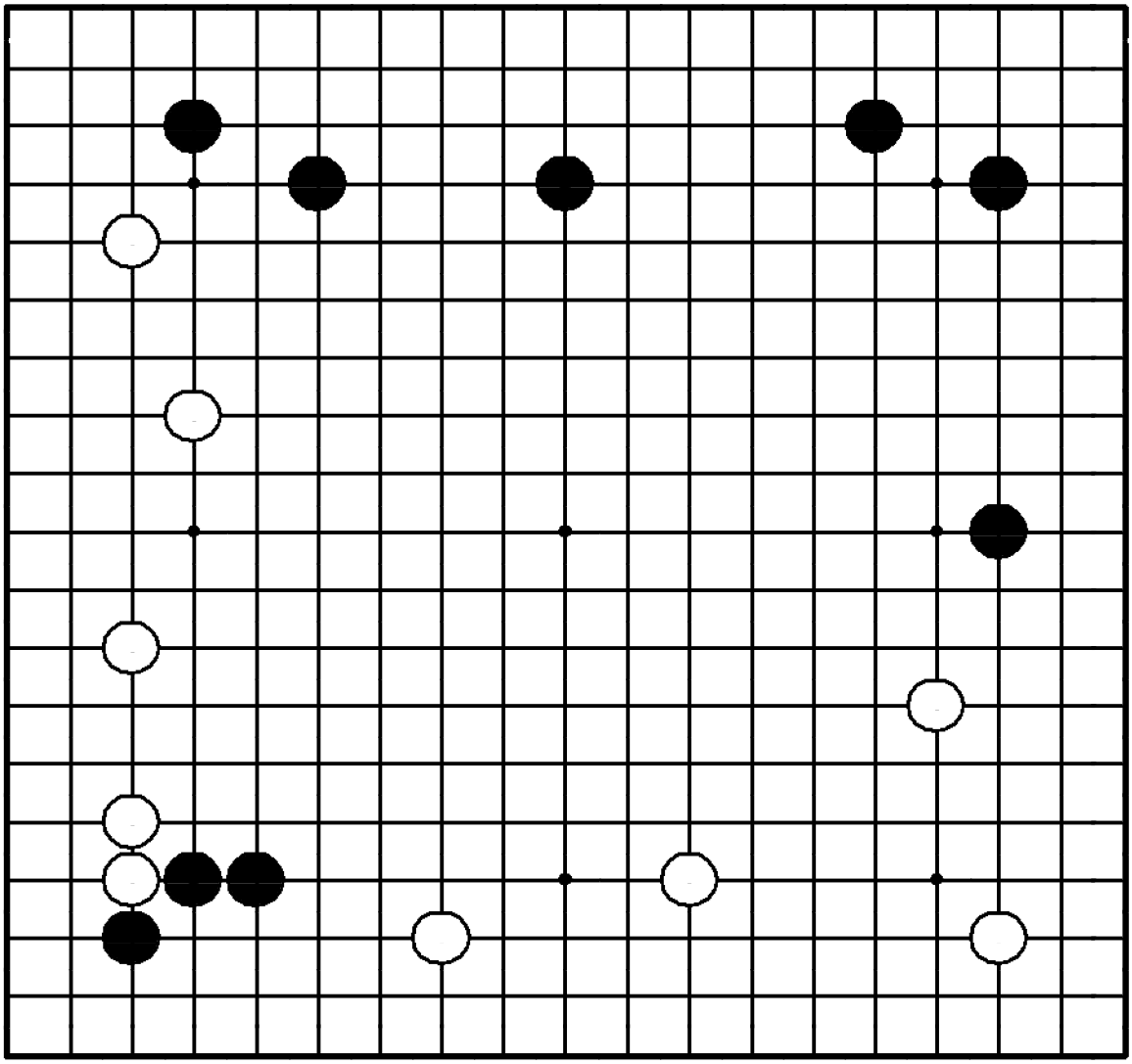

Задача 32. Ход ●

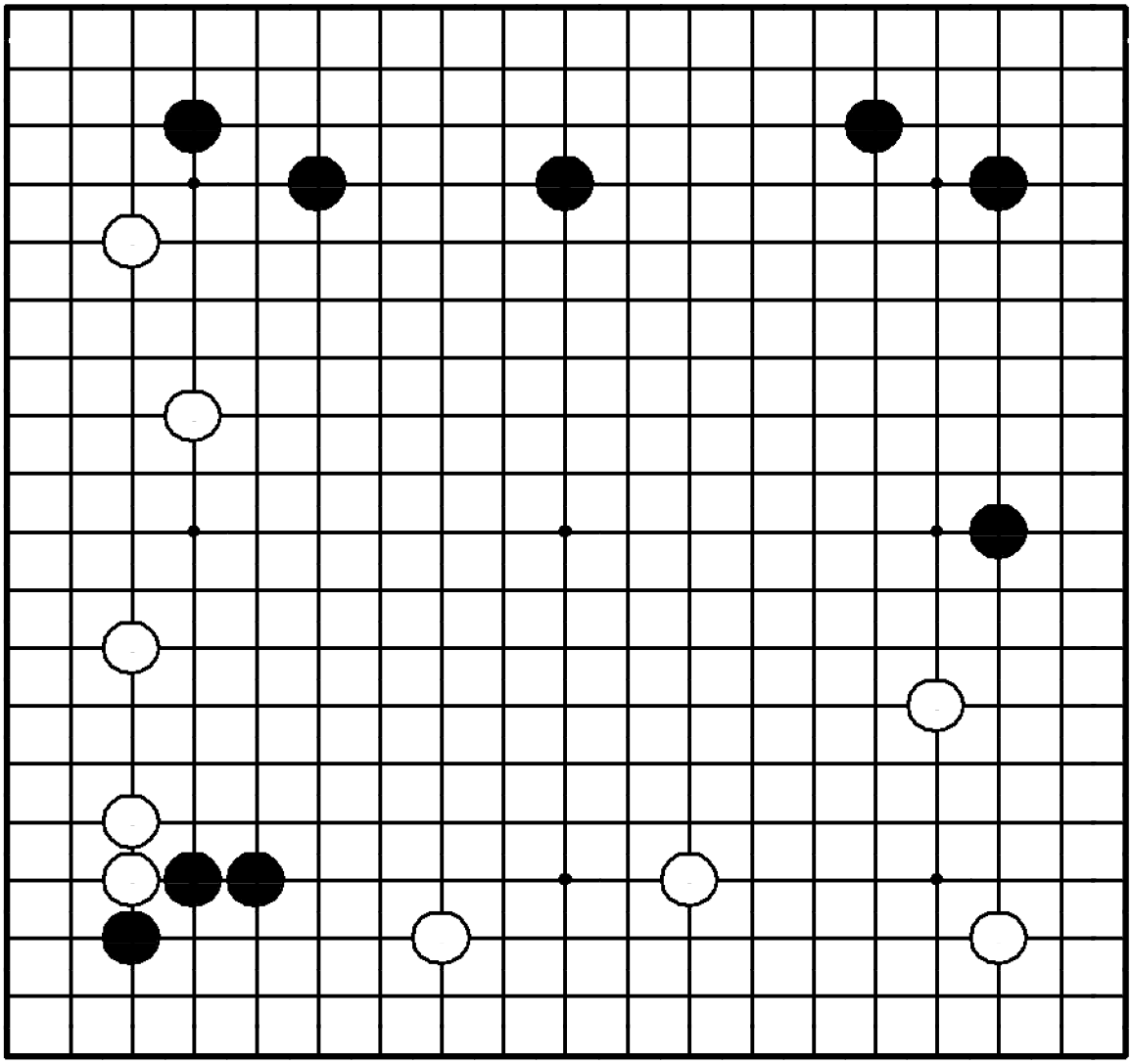

"Защищайте свои камни до того, как они попадут под атаку!"

Где сыграть черным?

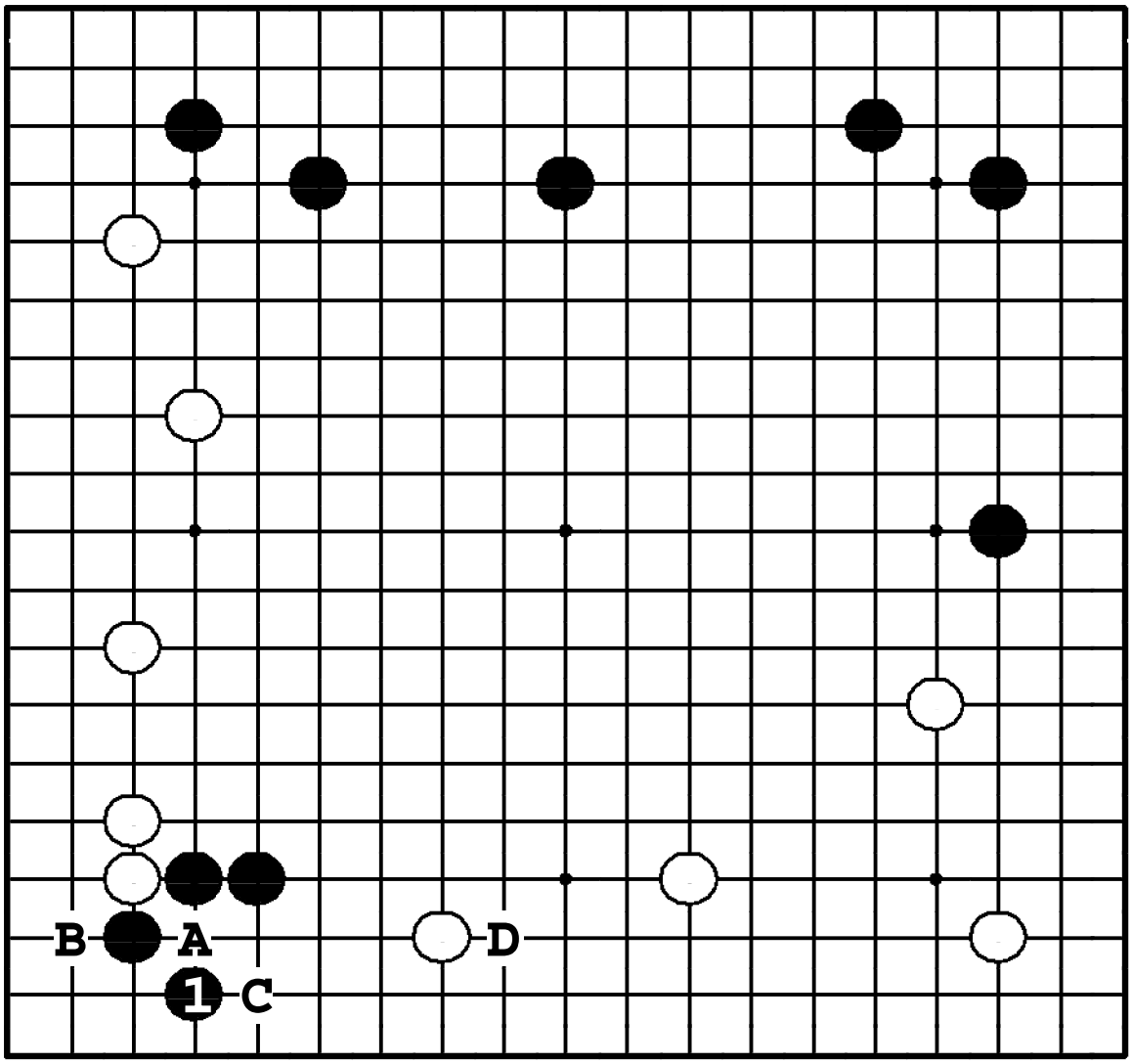

Задача 32. Ответ

Черные ходом ❶ защищают слабый пункт **A**. Если черные вместо этого опустятся ●**B**, белые не упустят ❍**C**, и черные попадут под атаку. Если бы у черных был камень где-то в районе **D**, черные могли бы опуститься в пункт ●**B**.

Задача 33. Ход ●

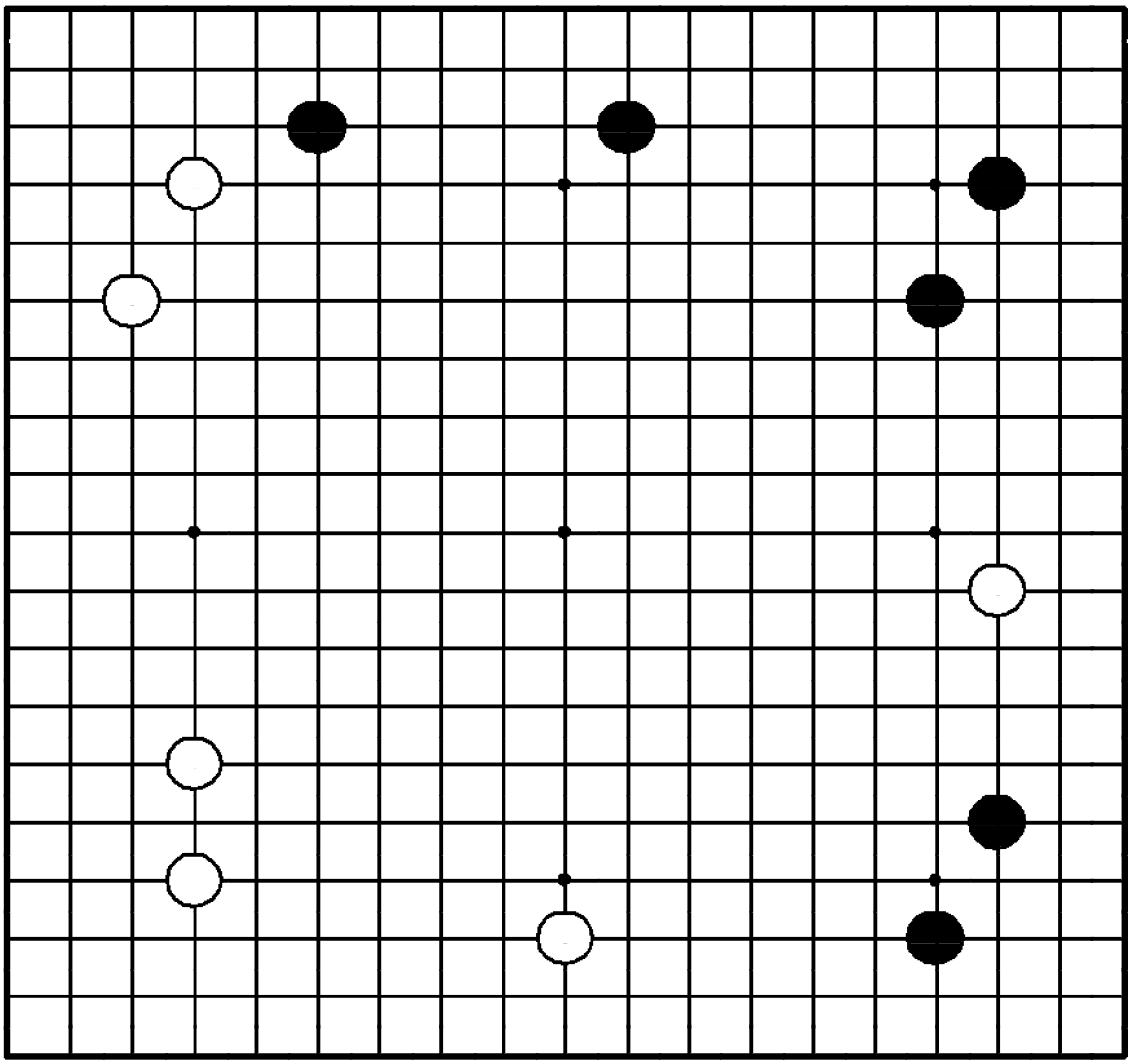

Задача 33. Ход ●

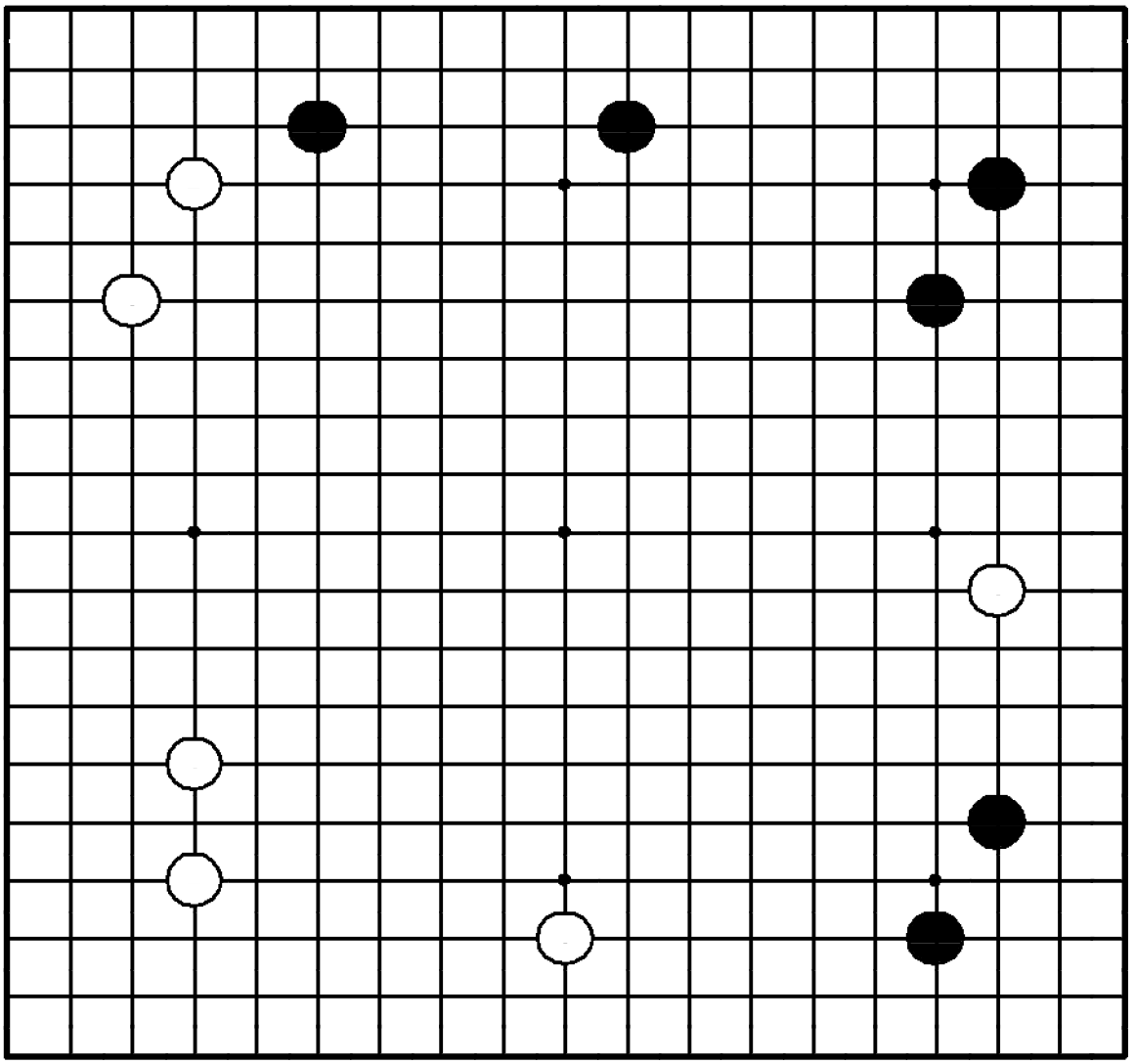

"Расширяйте свою территорию, атакуя слабые камни противника!"

Где сыграть черным?

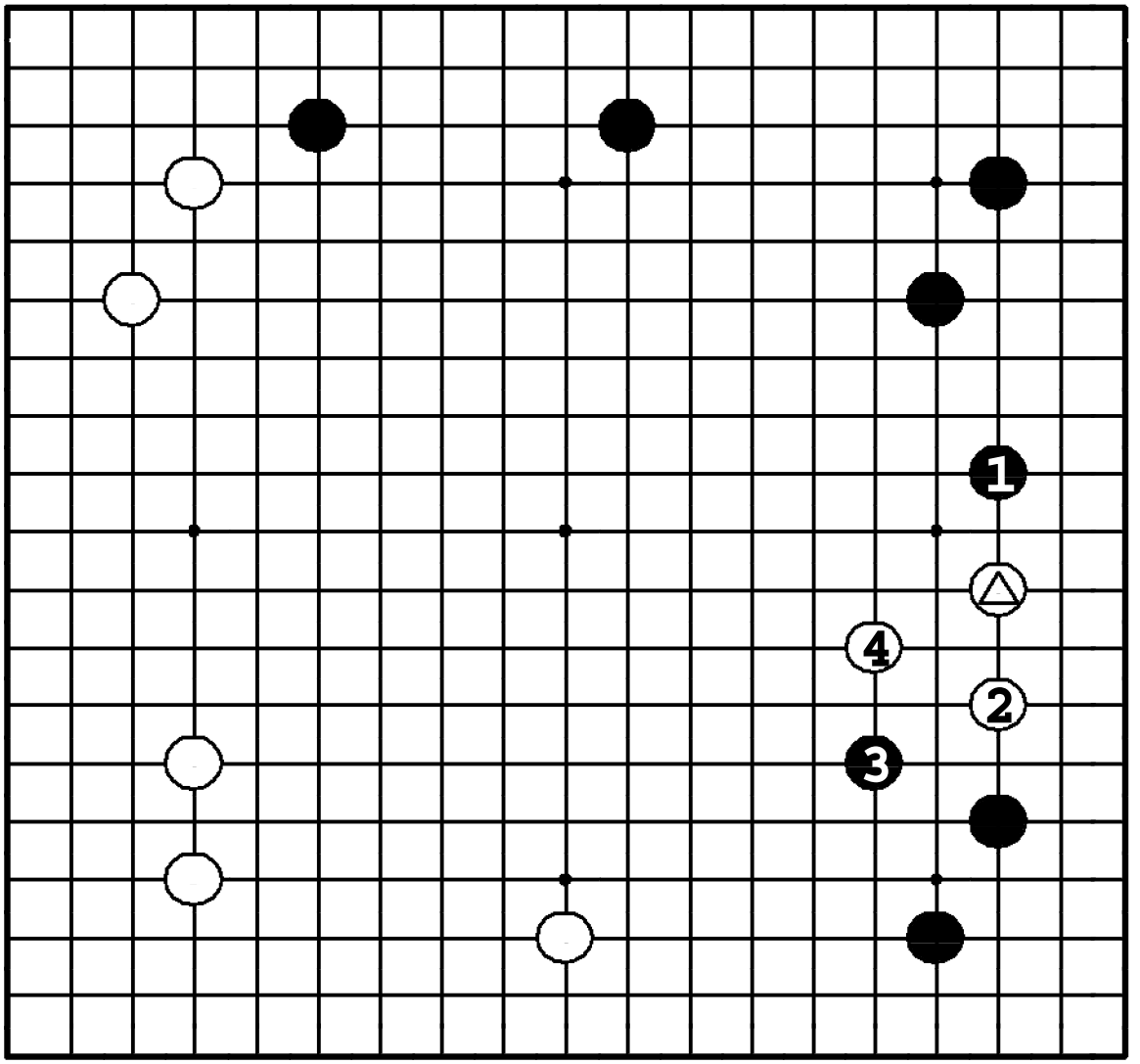

Задача 33. Ответ

Черные расширили территорию ❶, одновременно атакуя слабый △. У белых не так много места для маневра: они должны распространиться ②. Черные выпрыгивают ❸, укрепляя симари и заставляя белых бежать в центр ④.

Задача 34. Ход ●

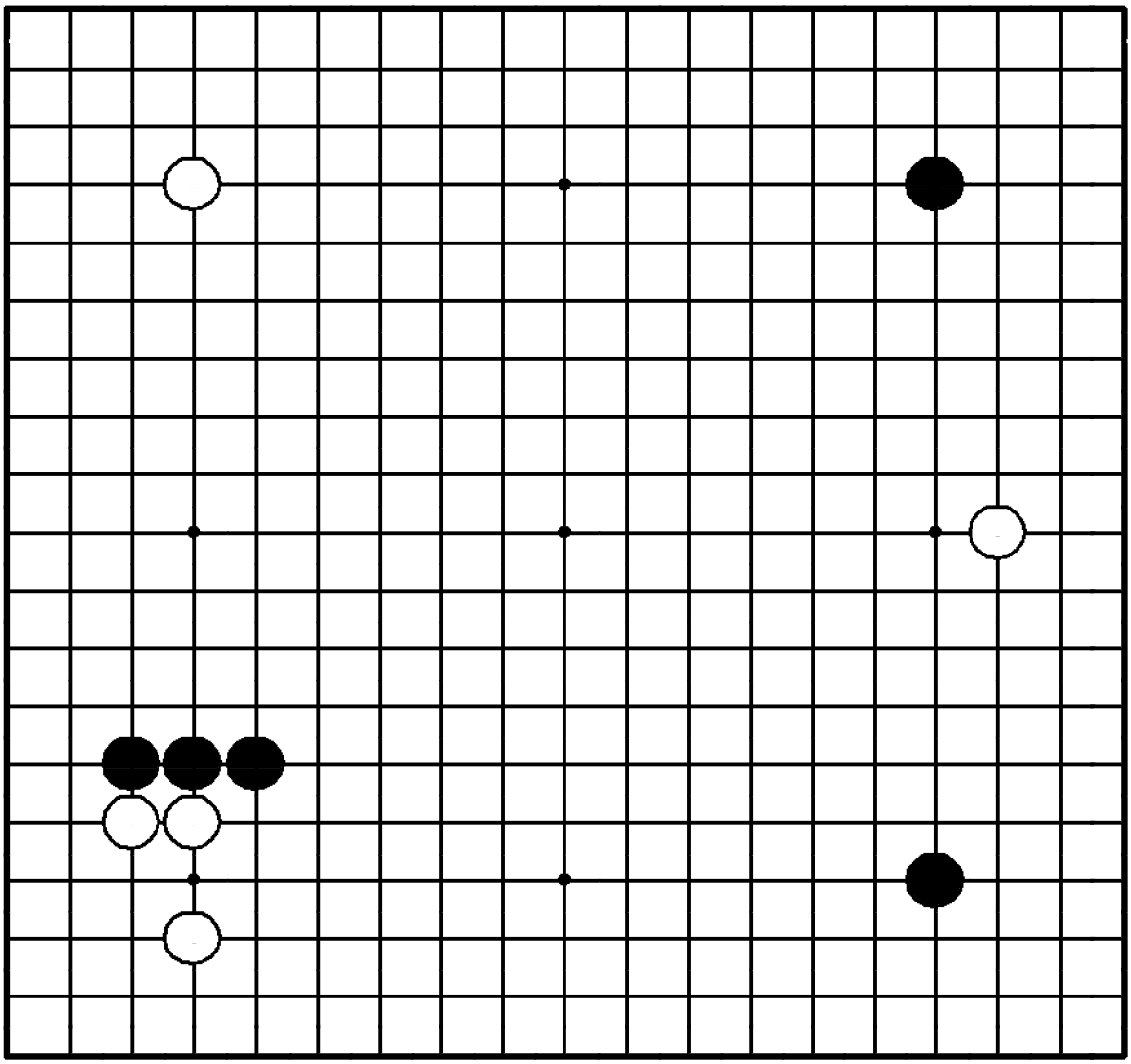

Задача 34. Ход ●

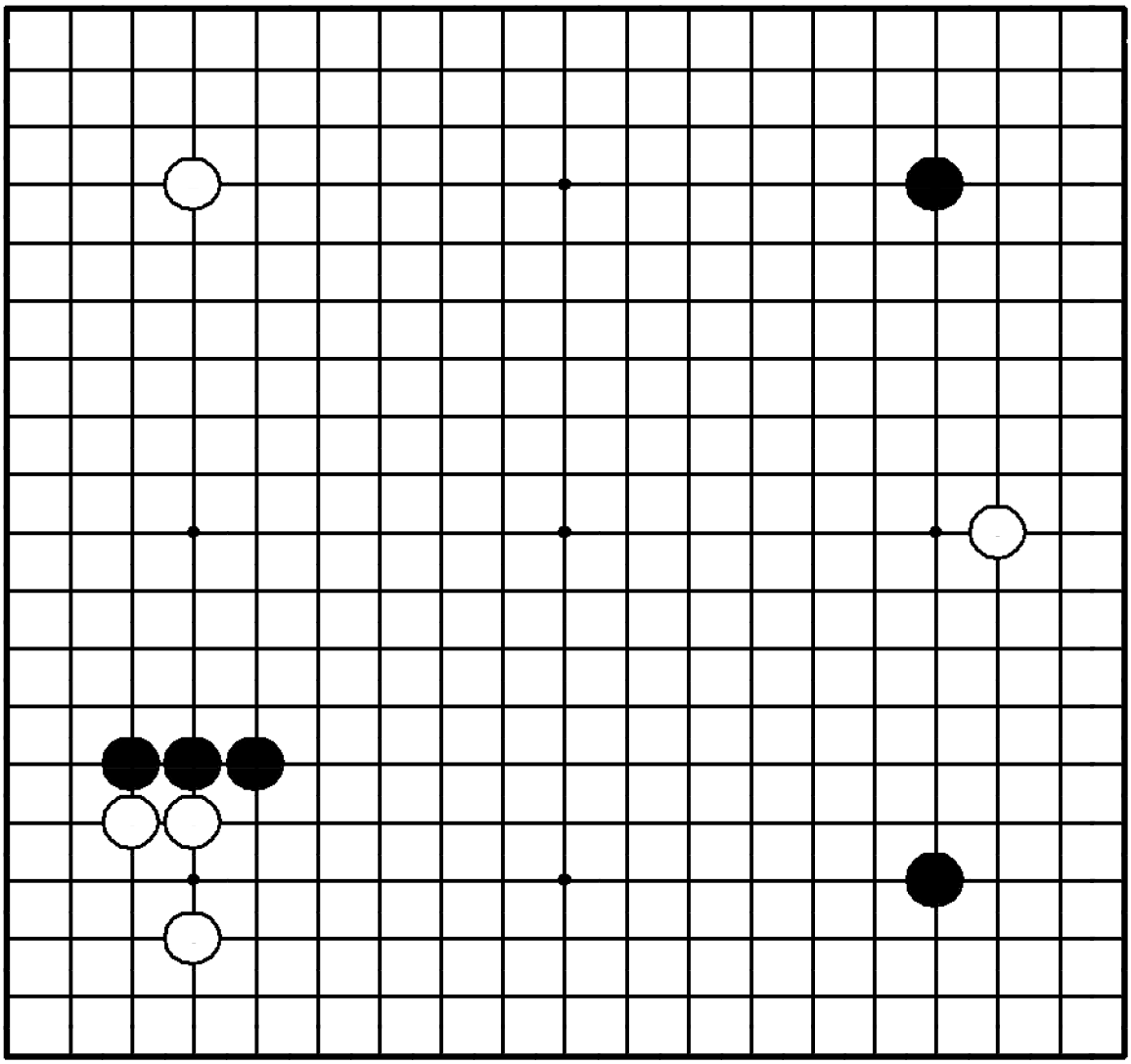

"Используйте свою плотность!"
Стенка без базы может стать тяжелой.
Где сыграть черным?

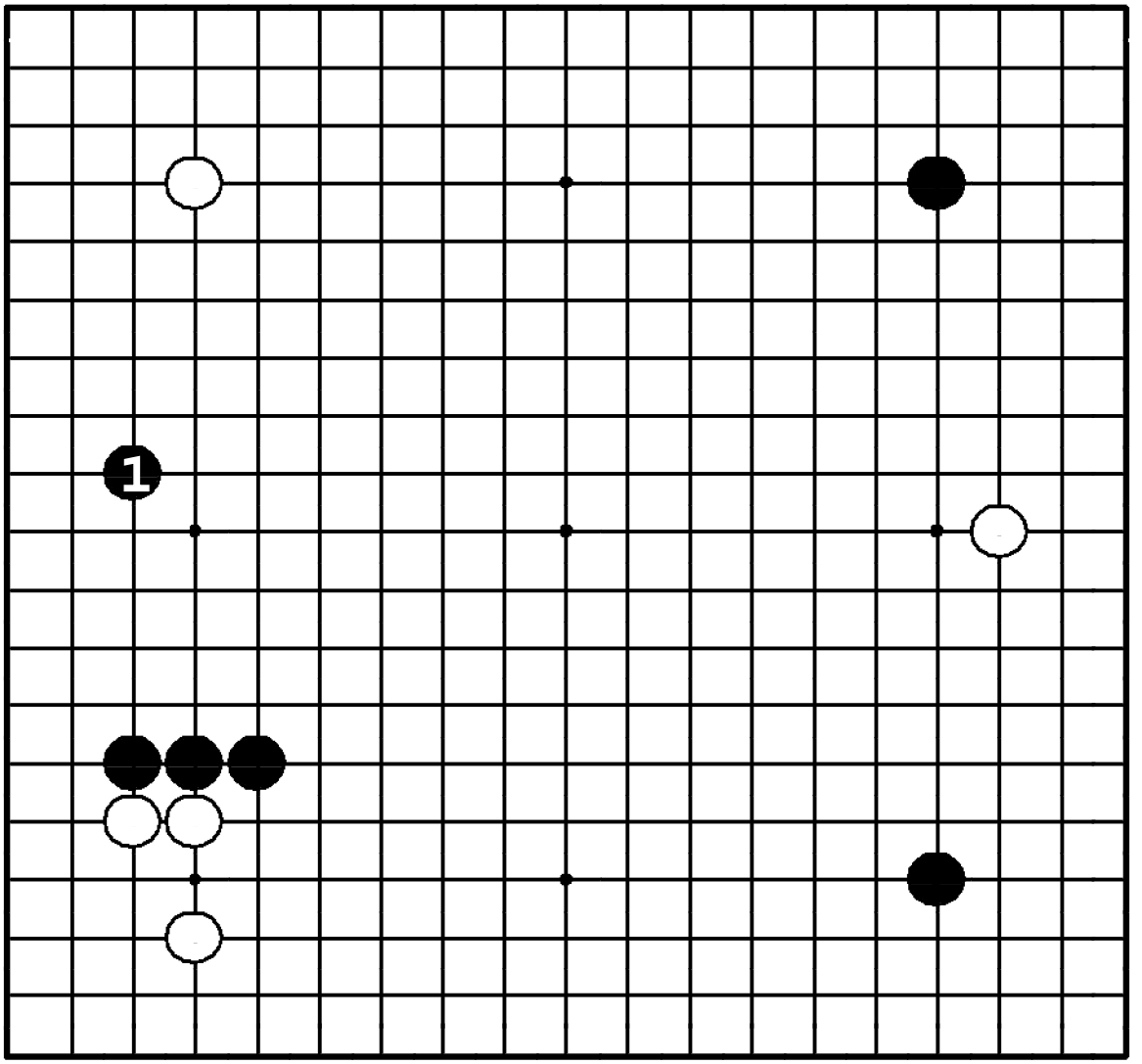

Задача 34. Ответ

Высший приоритет игры в начале - создание базы для своих камней, так что расширение ❶ – срочный ход. Если белые сами распространятся в **1**, плотность черных будет нейтрализована и инициатива будет у белых.

Задача 35. Ход ●

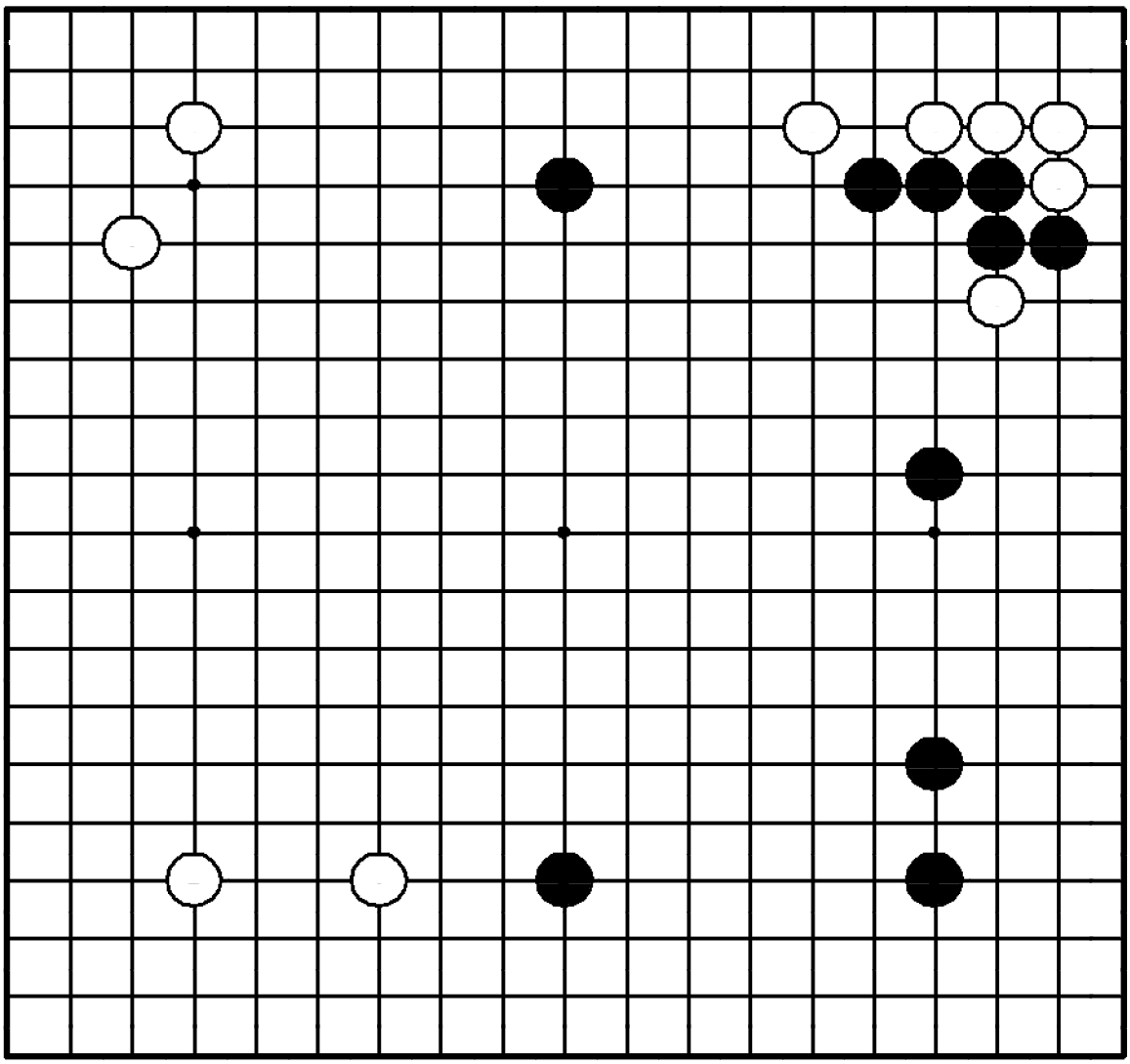

Задача 35. Ход ●

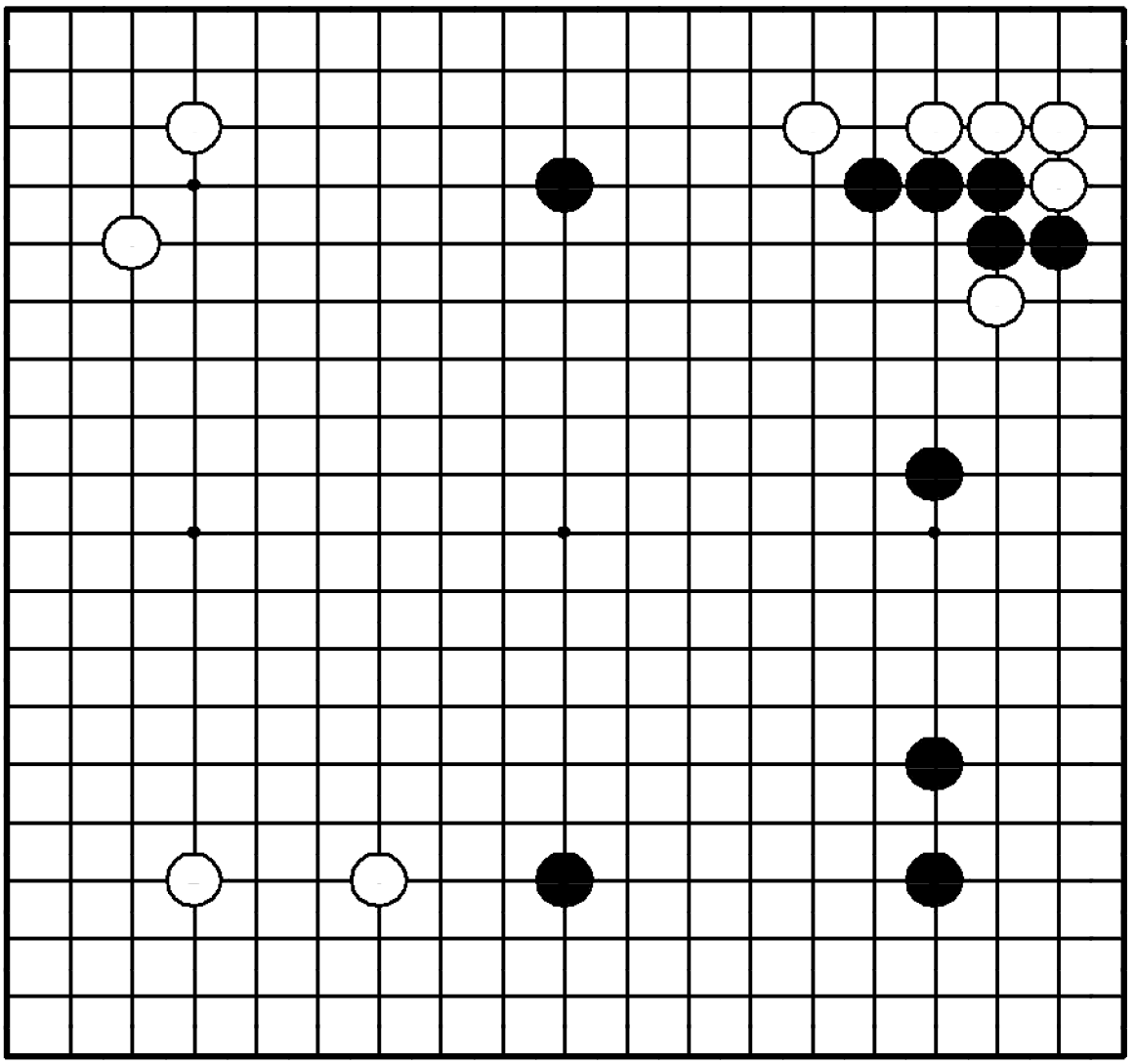

"Укрепляйте свои слабые камни, соединяясь с мойо!"

Где сыграть черным?

центр ④.

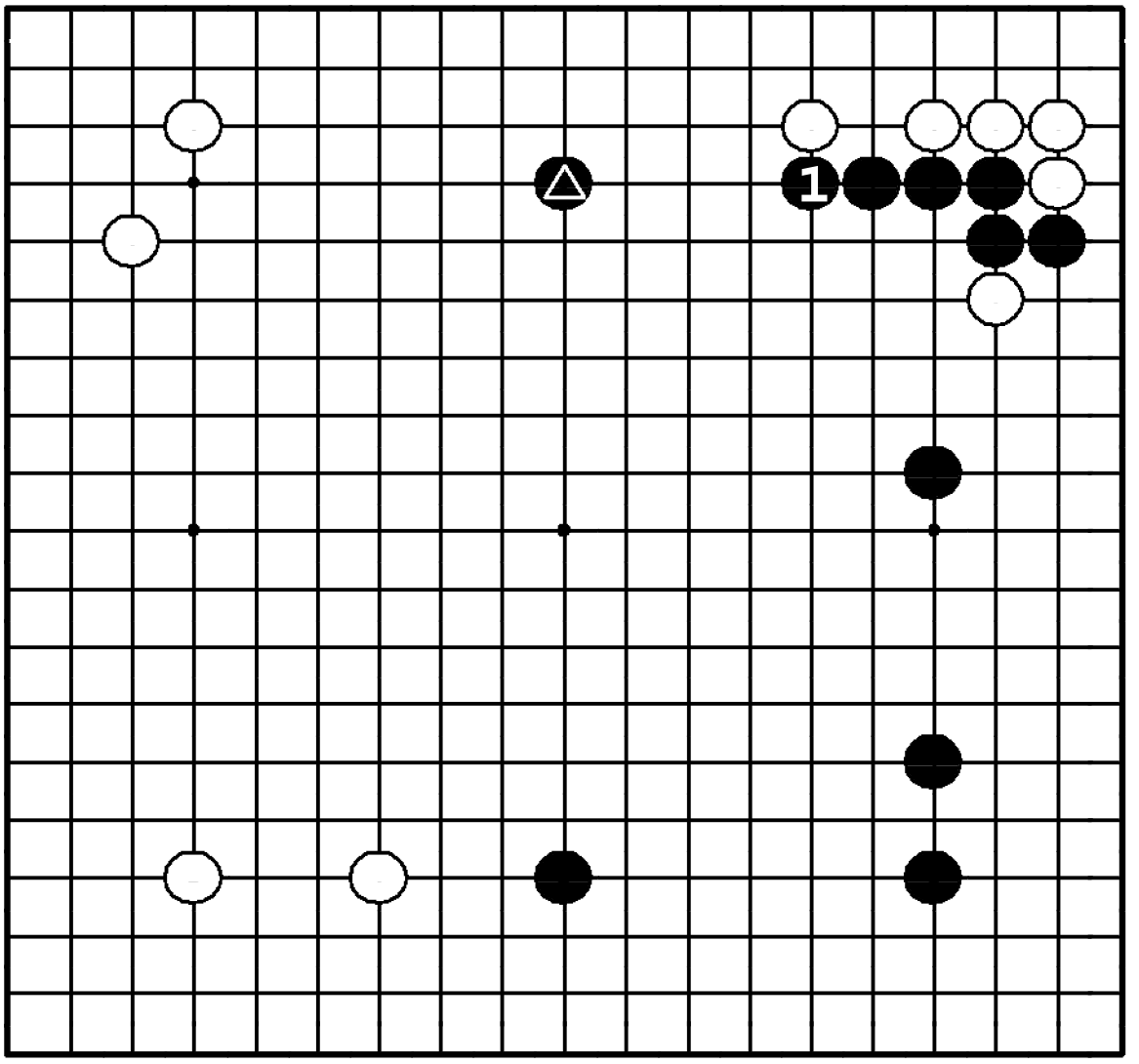

Задача 35. Ответ

❶ – сэнтэ. Он также расширяет черное мойо и присоединяет к нему △. Если бы белые надавили ❍**1**, мойо черных сильно бы сократилось, а △ стал бы изолированным.

Задача 36. Ход ●

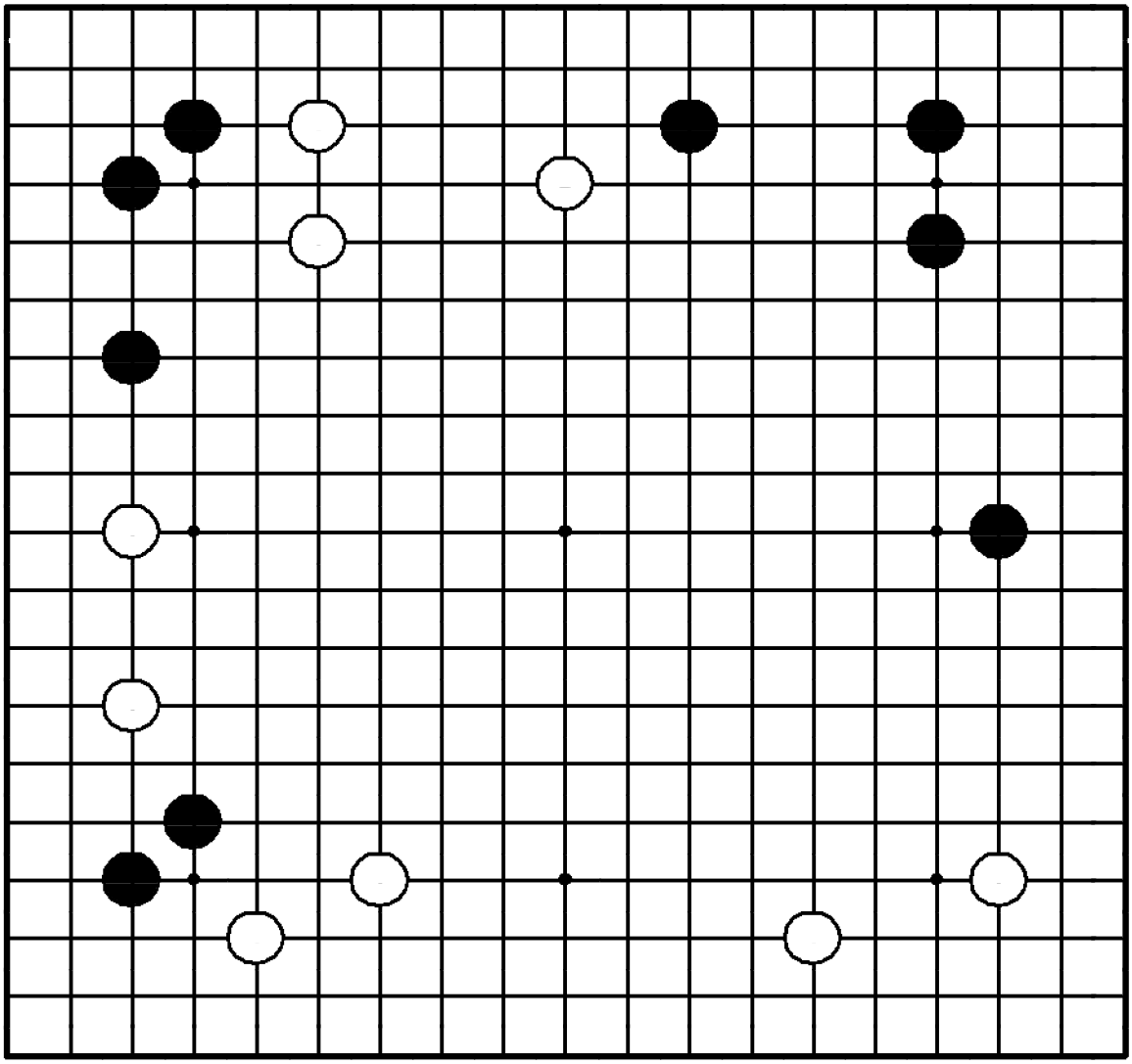

Задача 36. Ход ●

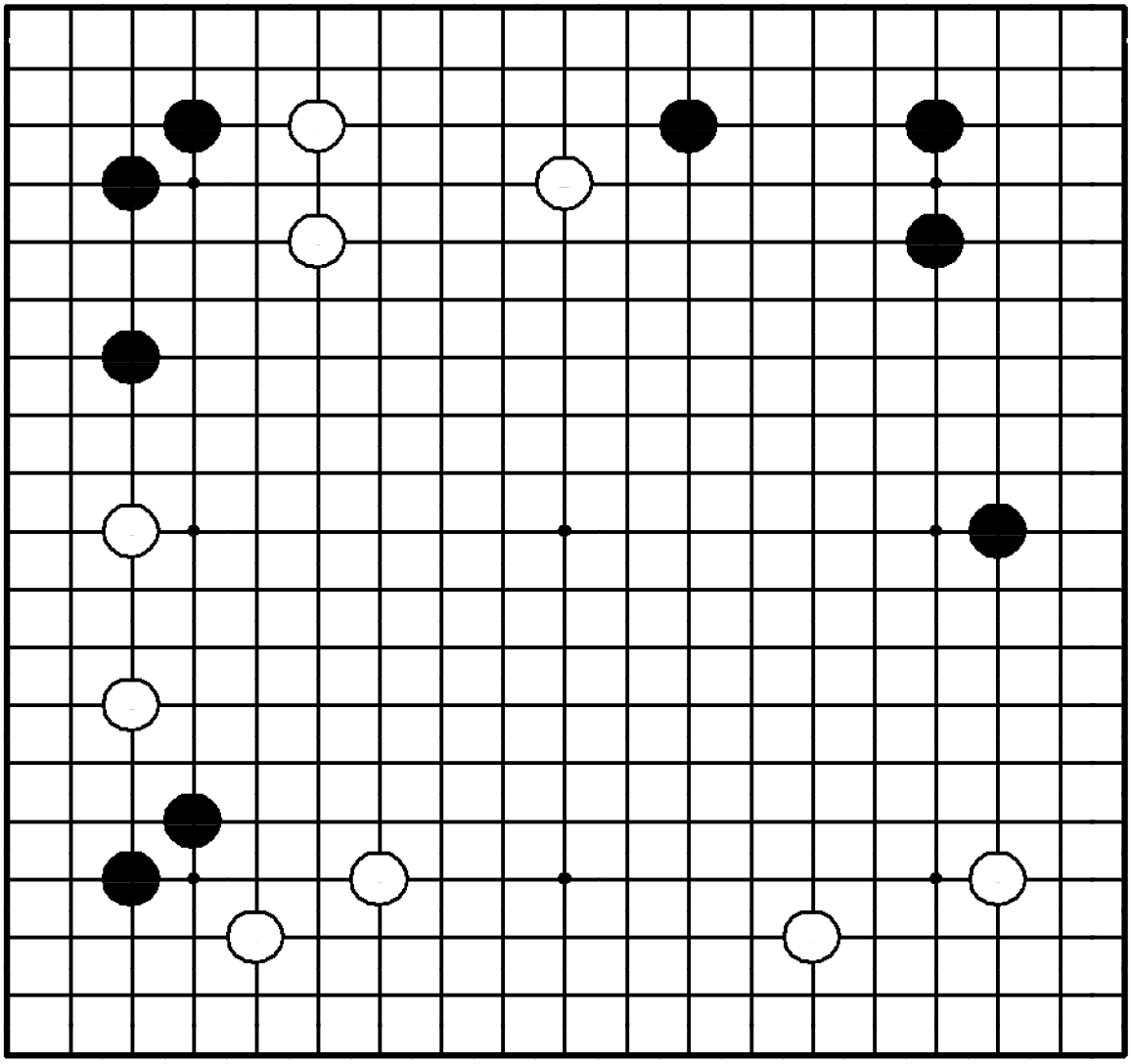

"Делайте базу для своих слабых камней!"

Где сыграть черным?

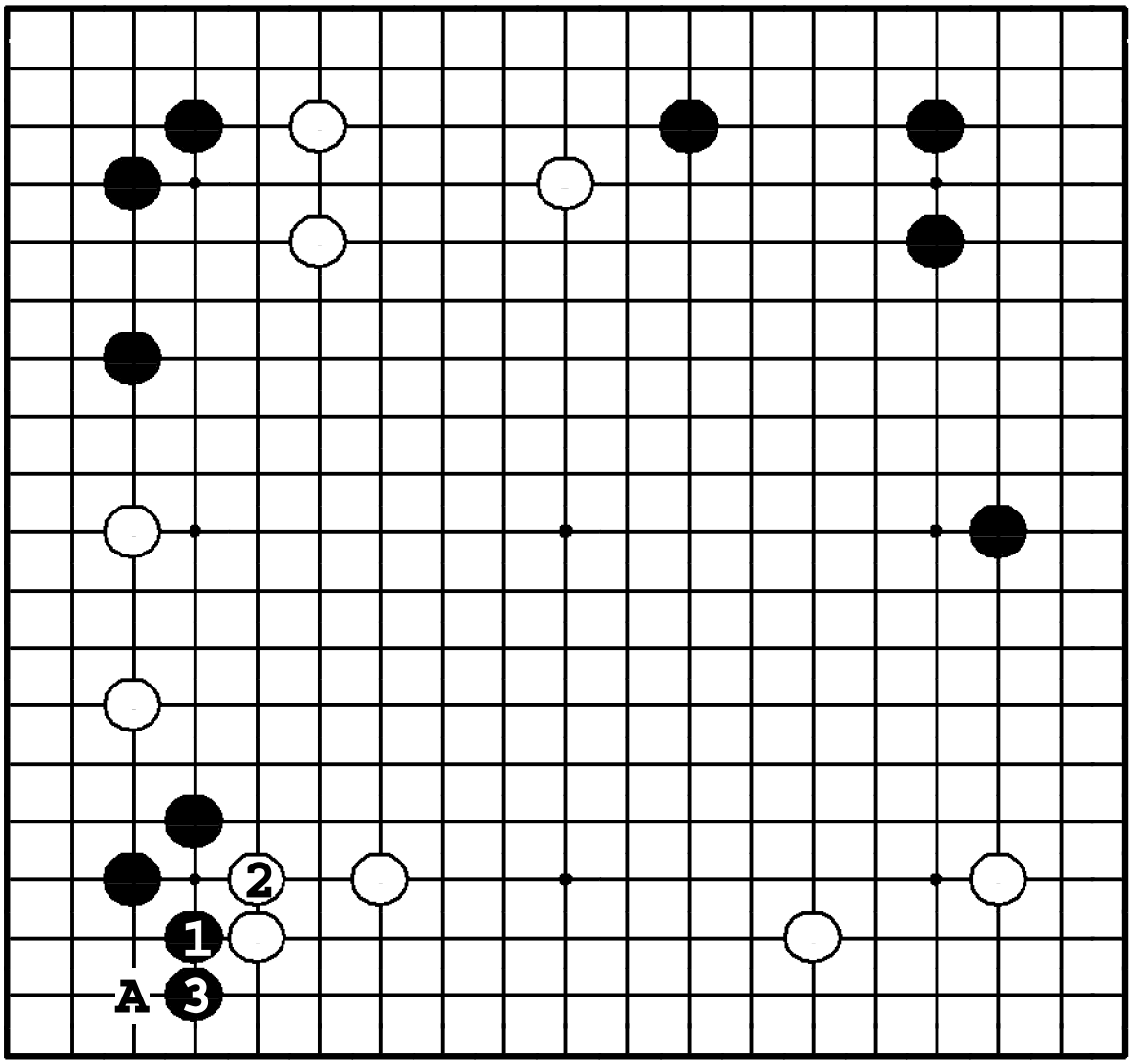

Задача 36. Ответ

Два черных камня внизу слева слабы, и поэтому они должны срочно строить базу ходами ❶ и ❸. Если бы белые успели с ходом ❍**A**, у черных появились бы проблемы. Не оставляйте слабые камни для атаки противником.

Задача 37. Ход ●

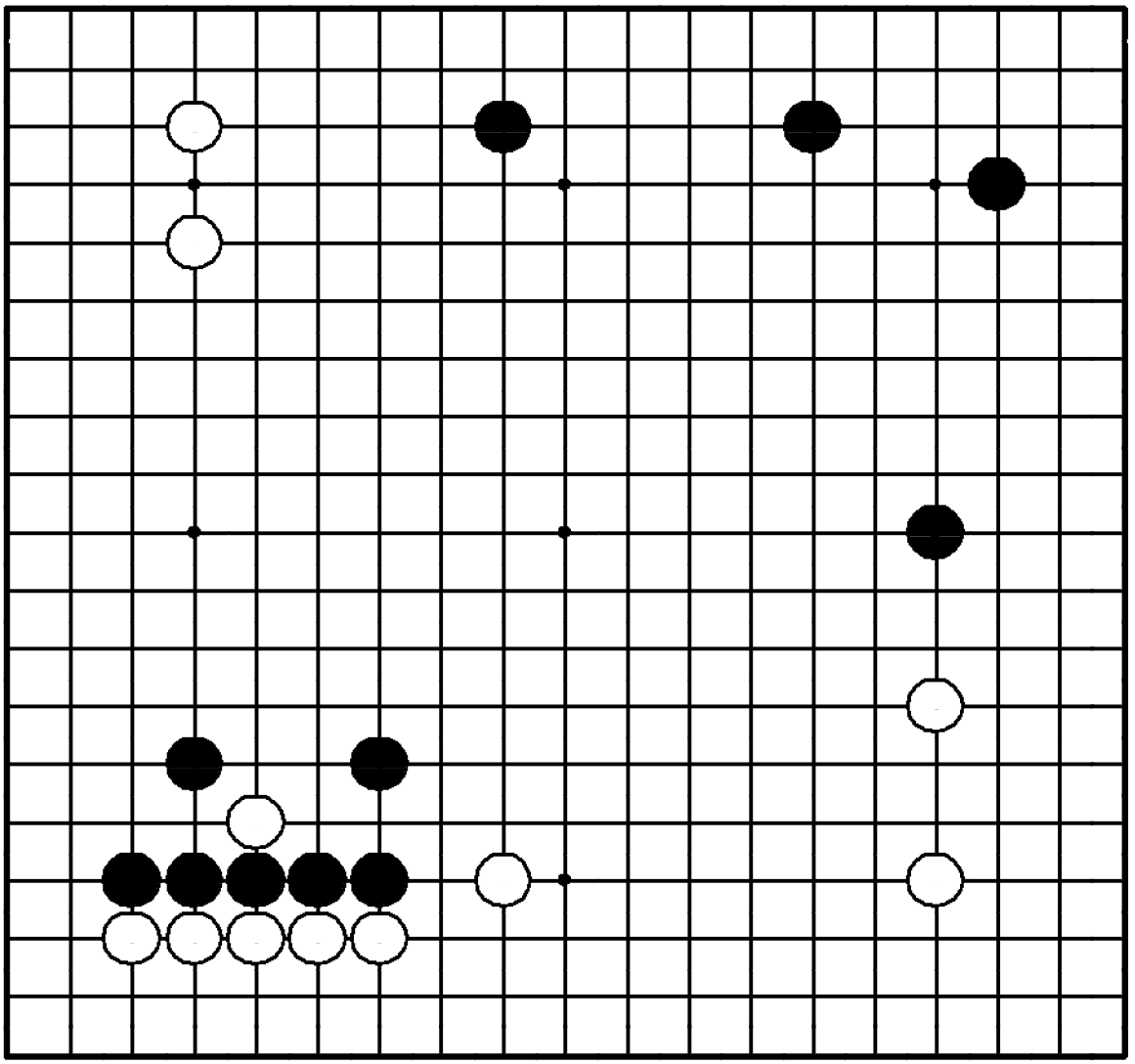

Задача 37. Ход ●

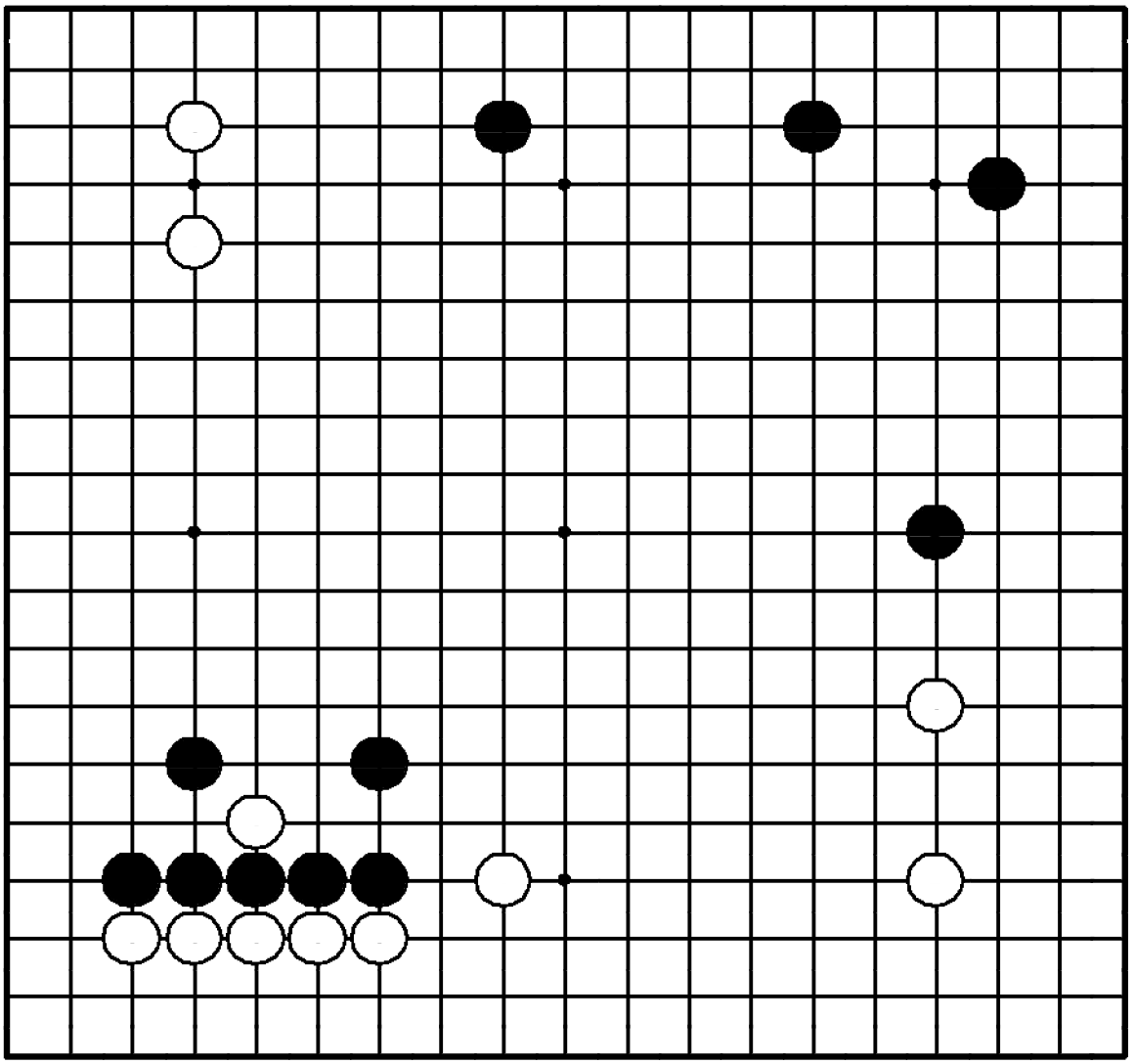

"Используйте свою плотность, расширяясь от нее как можно дальше!"

Где сыграть черным?

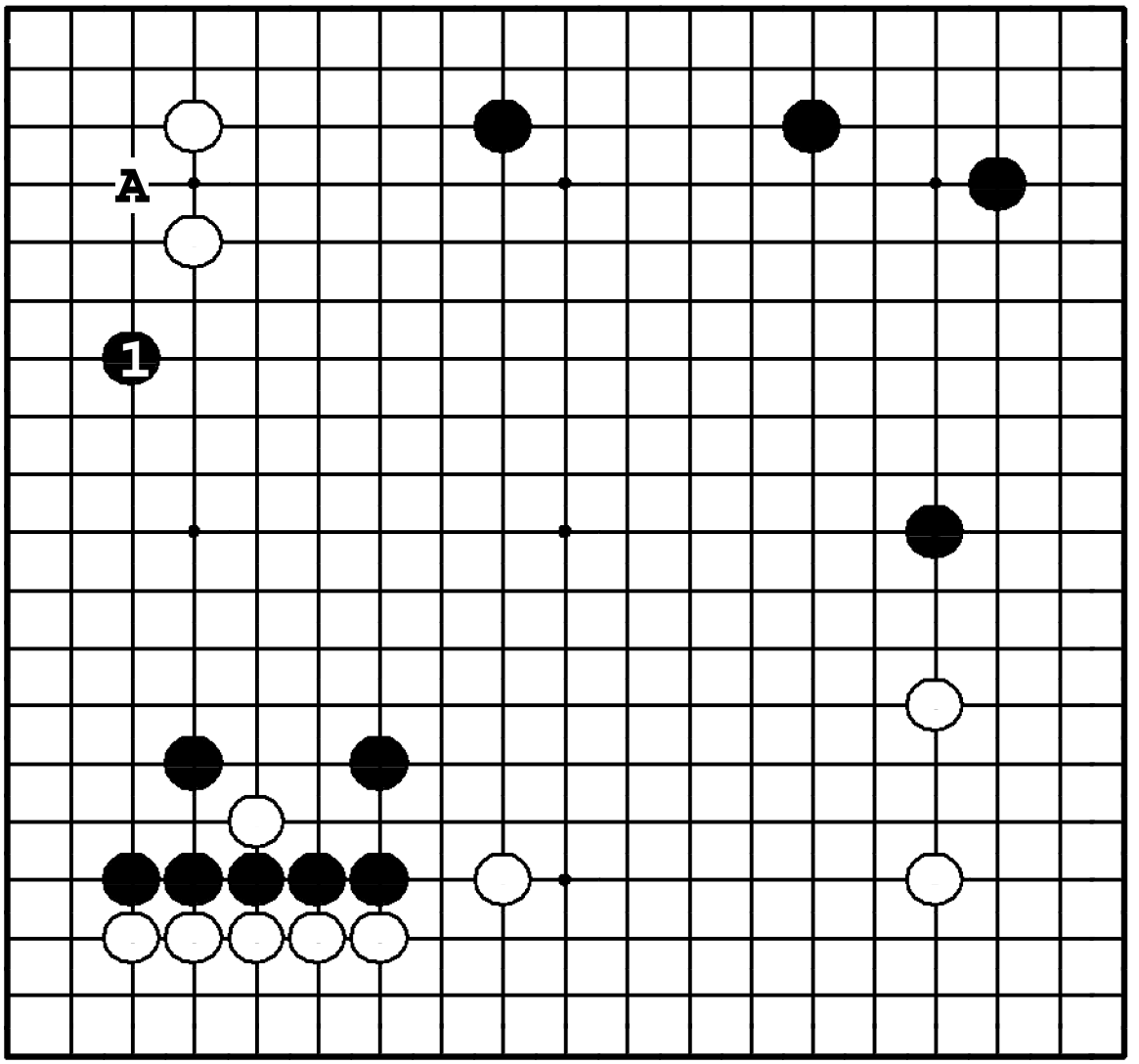

Задача 37. Ответ

Черные очень плотны слева внизу. В таких случаях расширяться нужно как можно дальше. Здесь ❶ – не только расширение, но и ход, нацеленный на вторжение ●**A** – в слабый пункт симари белых.

Задача 38. Ход ●

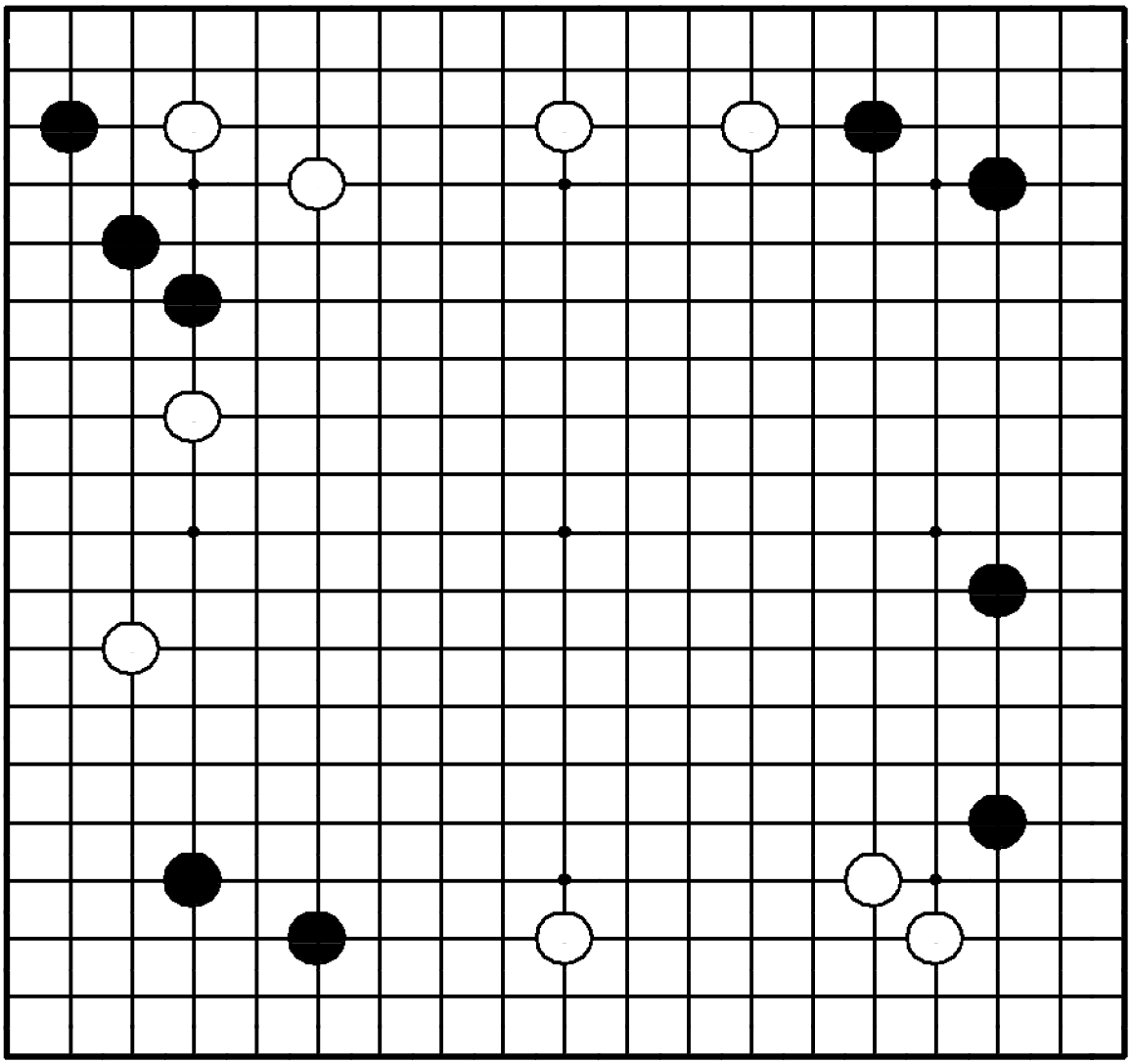

Задача 38. Ход ●

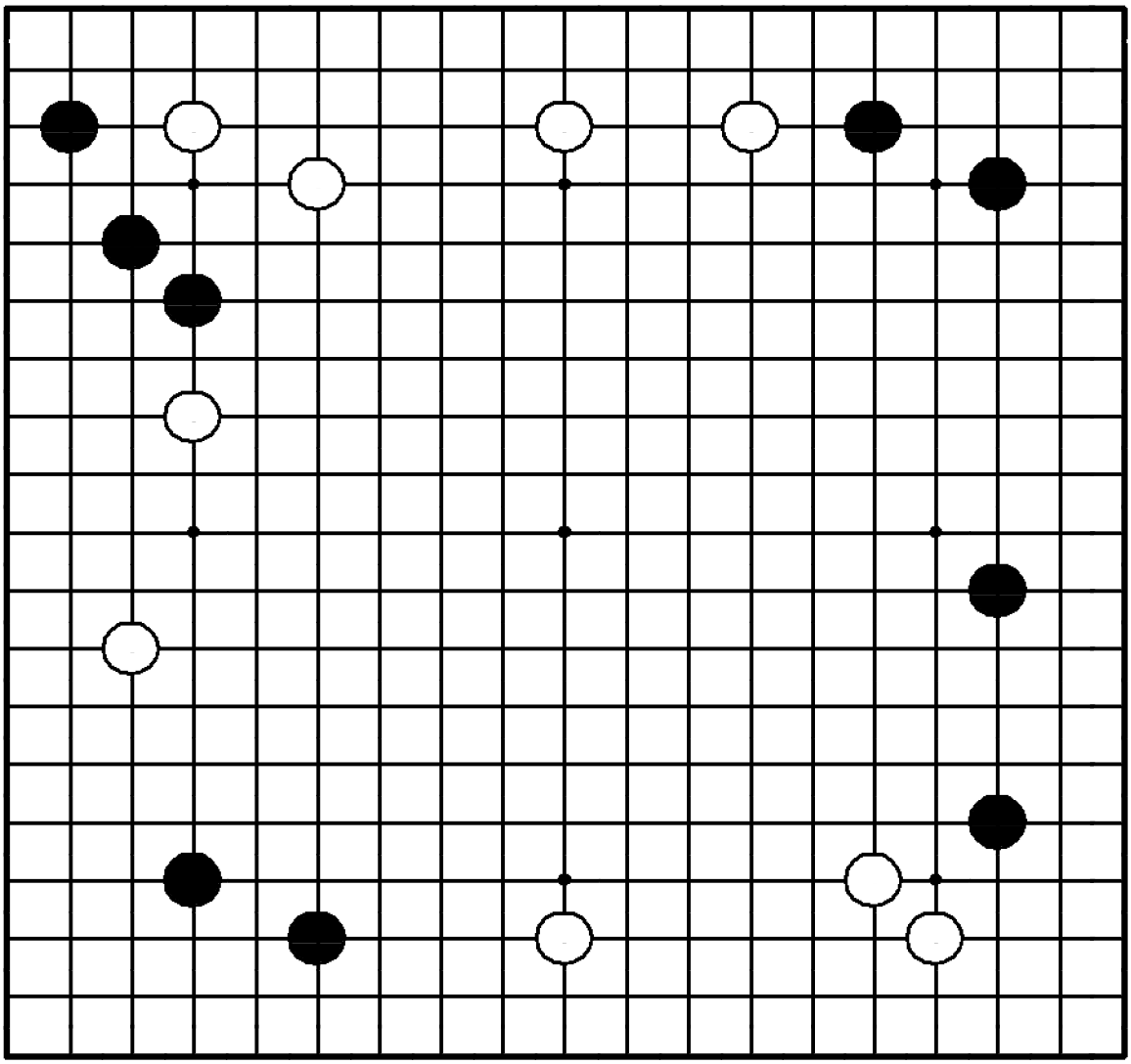

"Атакуйте слишком далеко распространившиеся камни противника!"

Где сыграть черным?

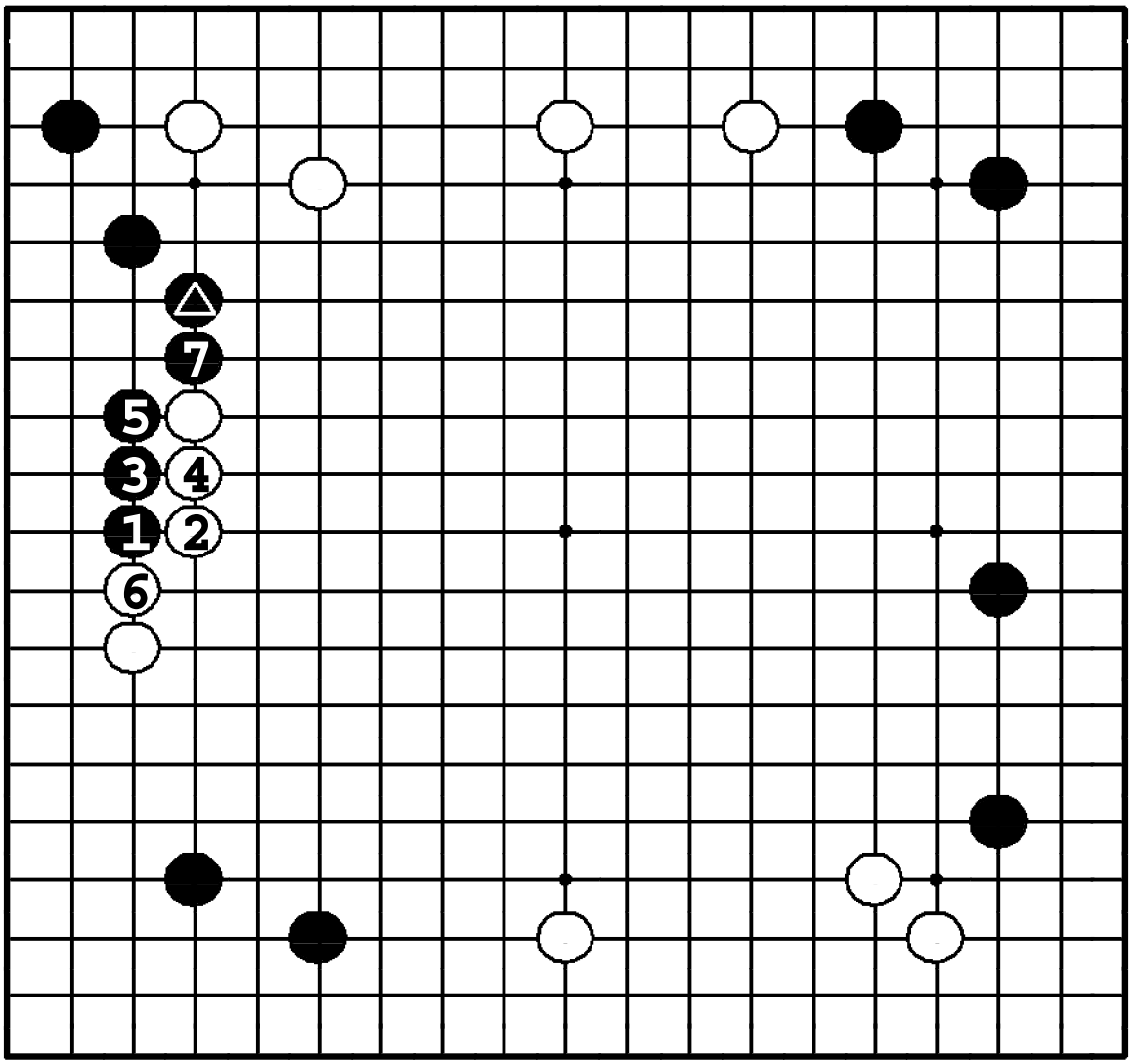

Задача 38. Ответ

Вторжение по 3-й линии – наилучшее. Первый ход по 4-й линии будет работать плохо из-за того, что △ стоит на 4-й линии. До ❼ – стандартный вариант. Сравните с *Задачей 20.*

Задача 39. Ход ●

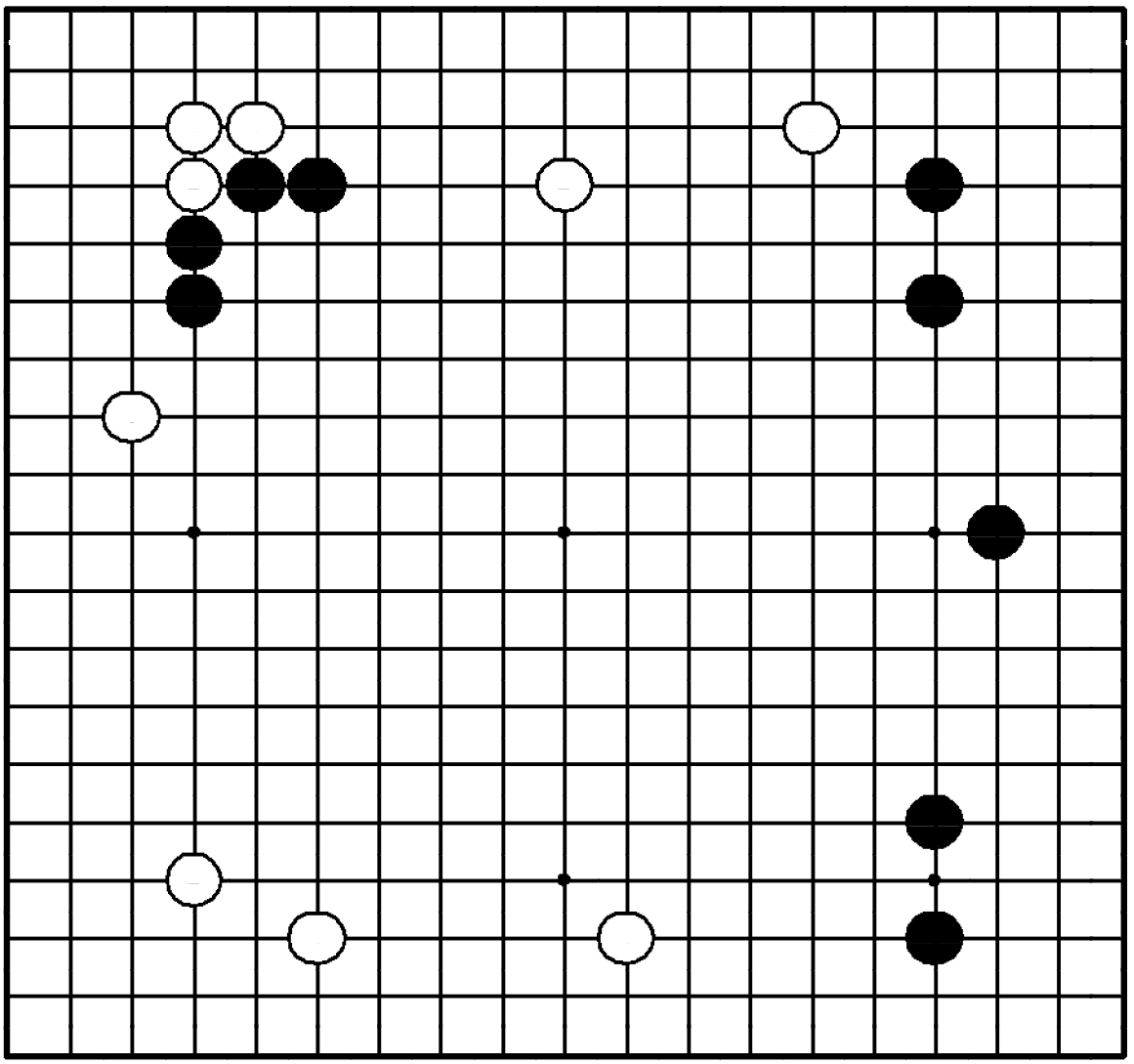

Задача 39. Ход ●

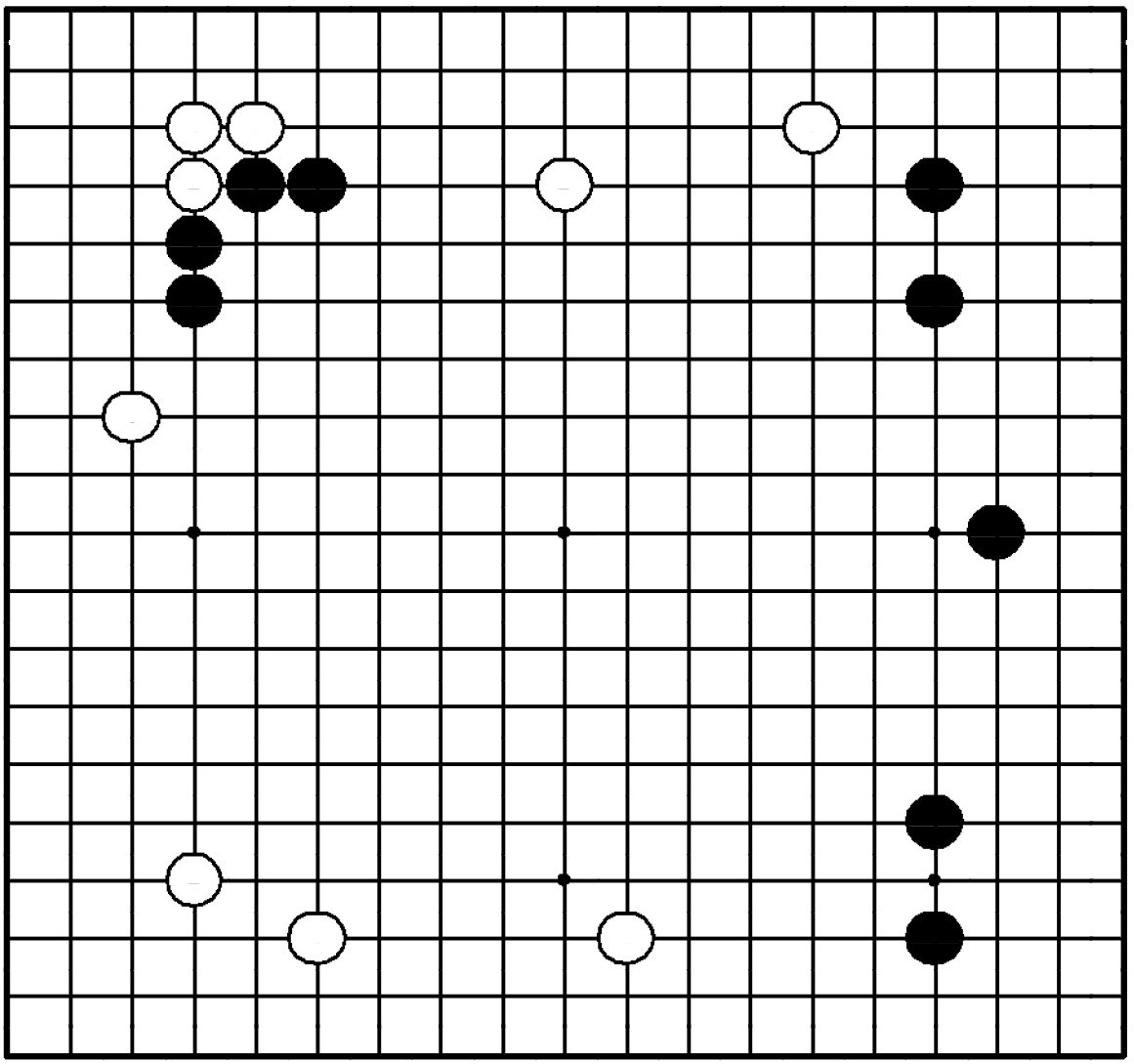

"Не позволяйте противнику объединить слабые камни!"

Где сыграть черным?

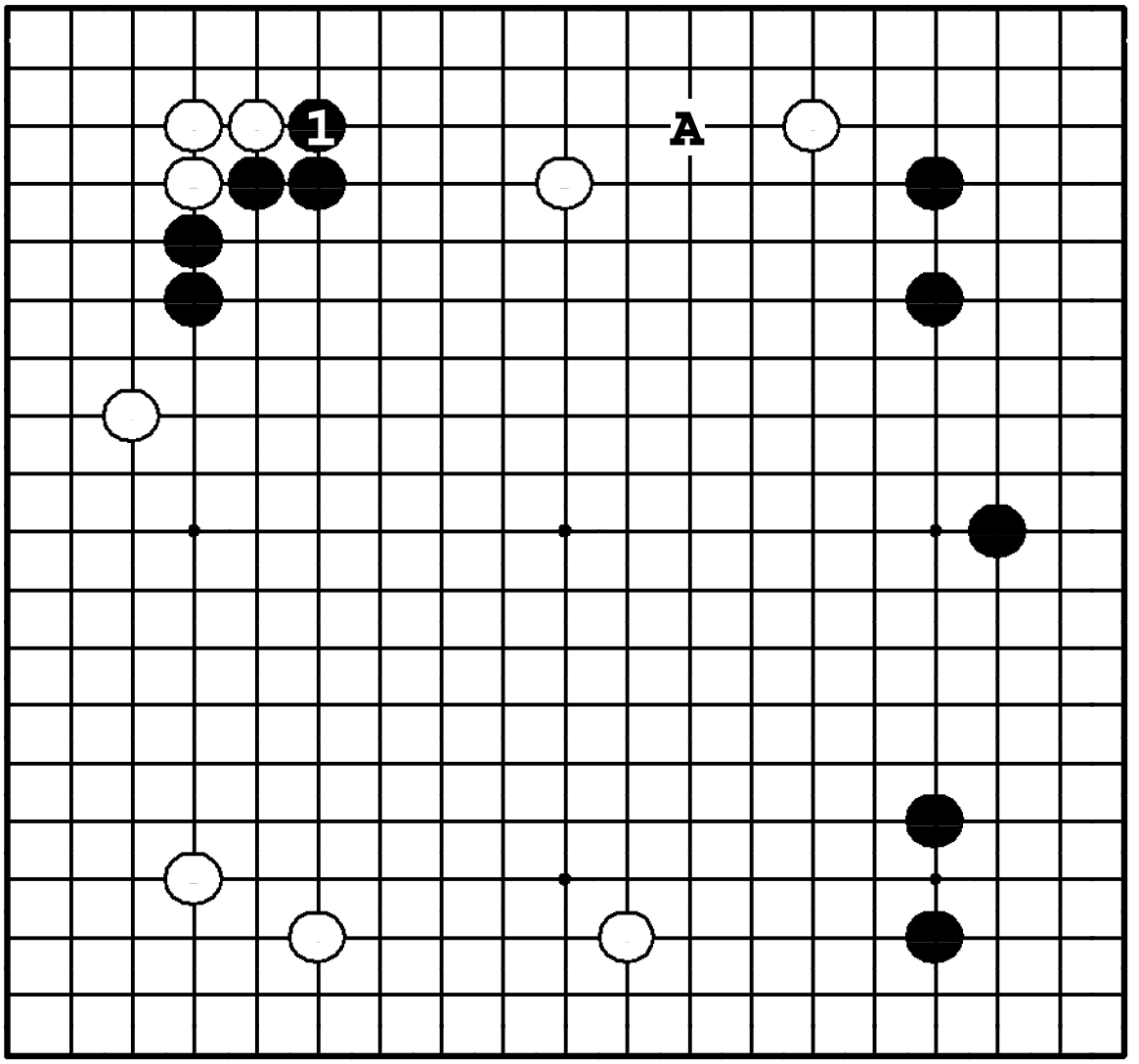

Задача 39. Ответ

Черные должны повернуть ❶. Этим ходом белые камни вверху изолируются, а два камня справа становятся тонкими. Теперь цель черных – вторжение ●**A**.

Задача 40. Ход ●

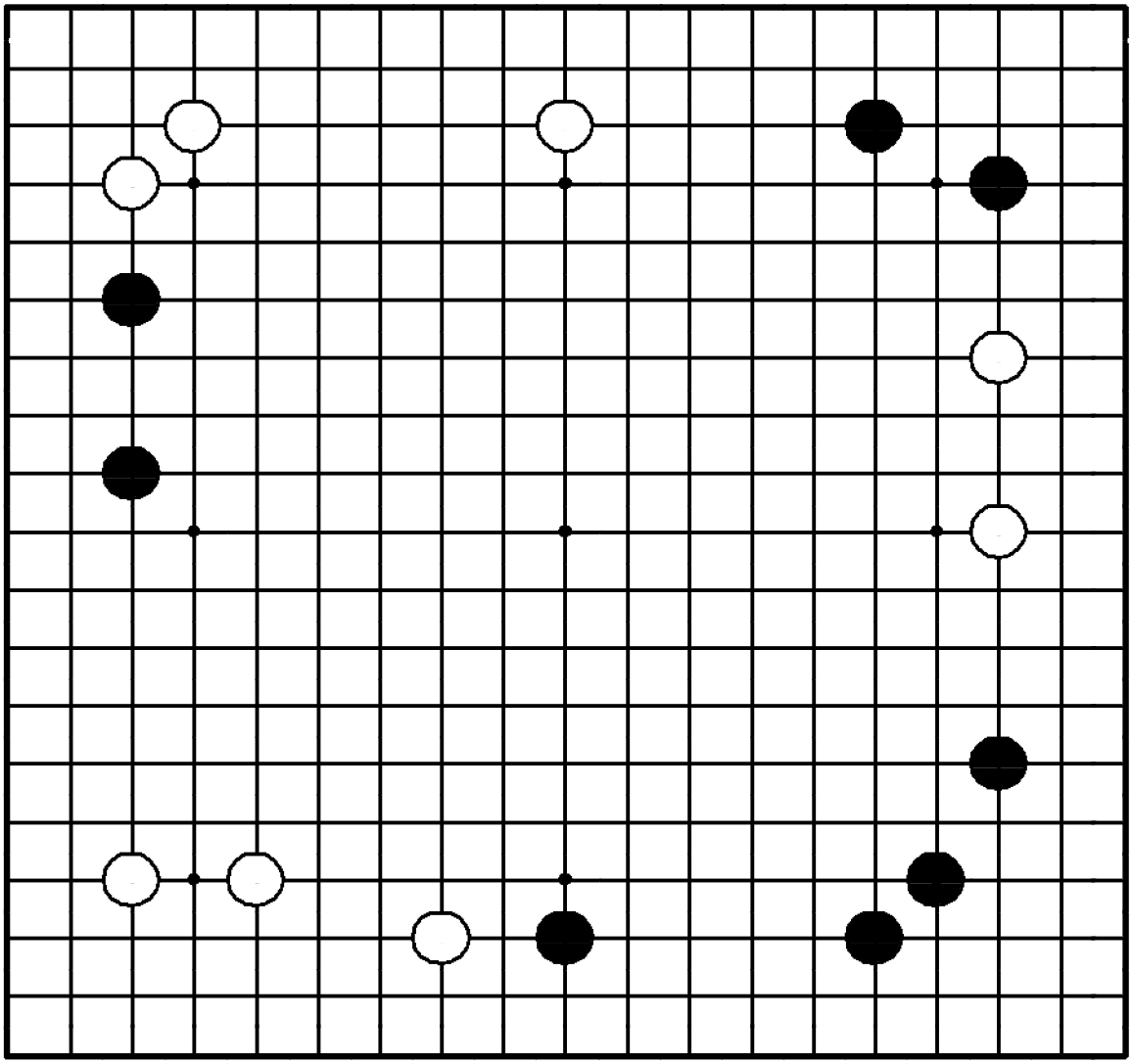

Задача 40. Ход ●

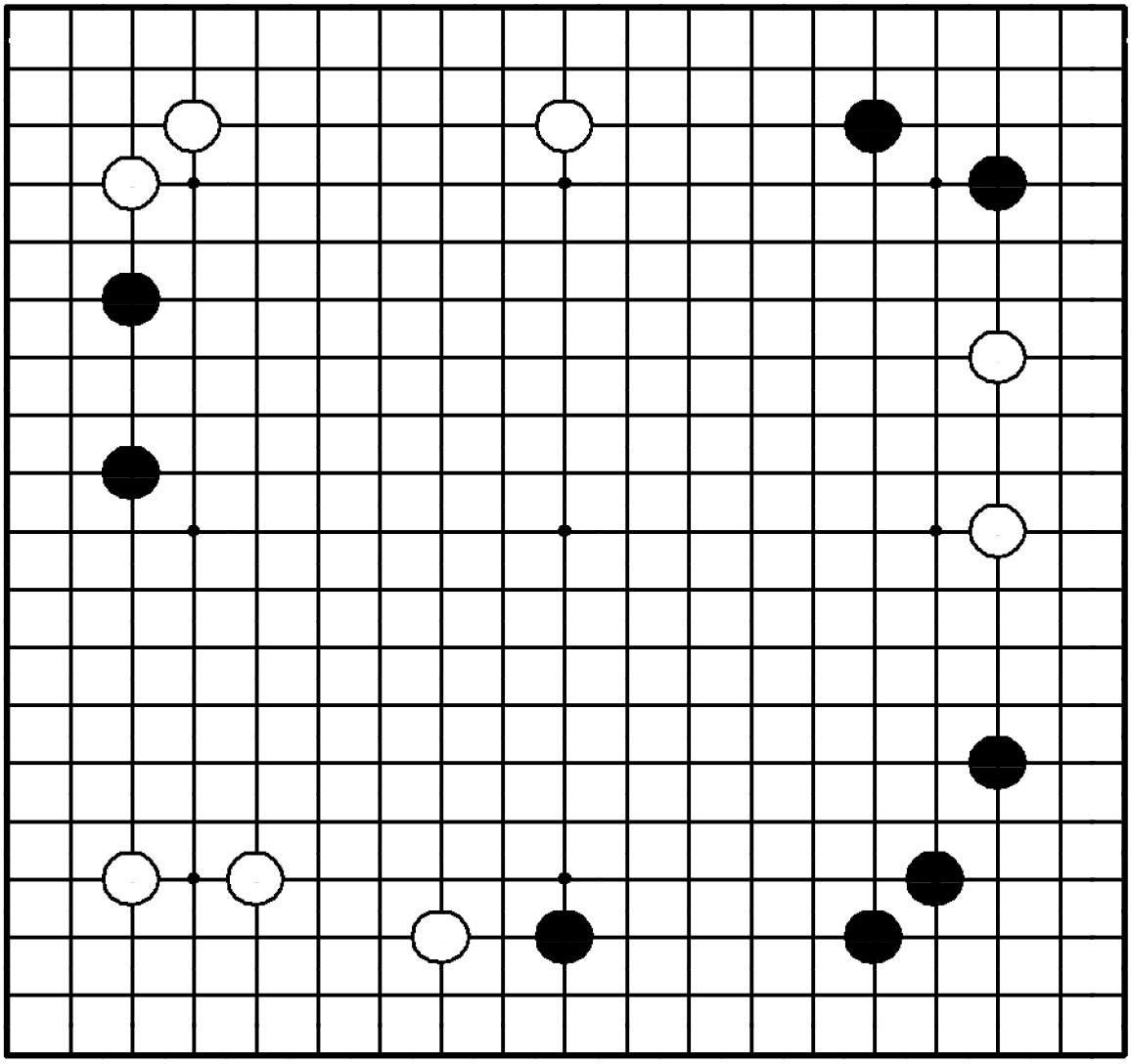

"Оттесняйте границу влияния противника, усиливая свои слабые камни!"

Где сыграть черным?

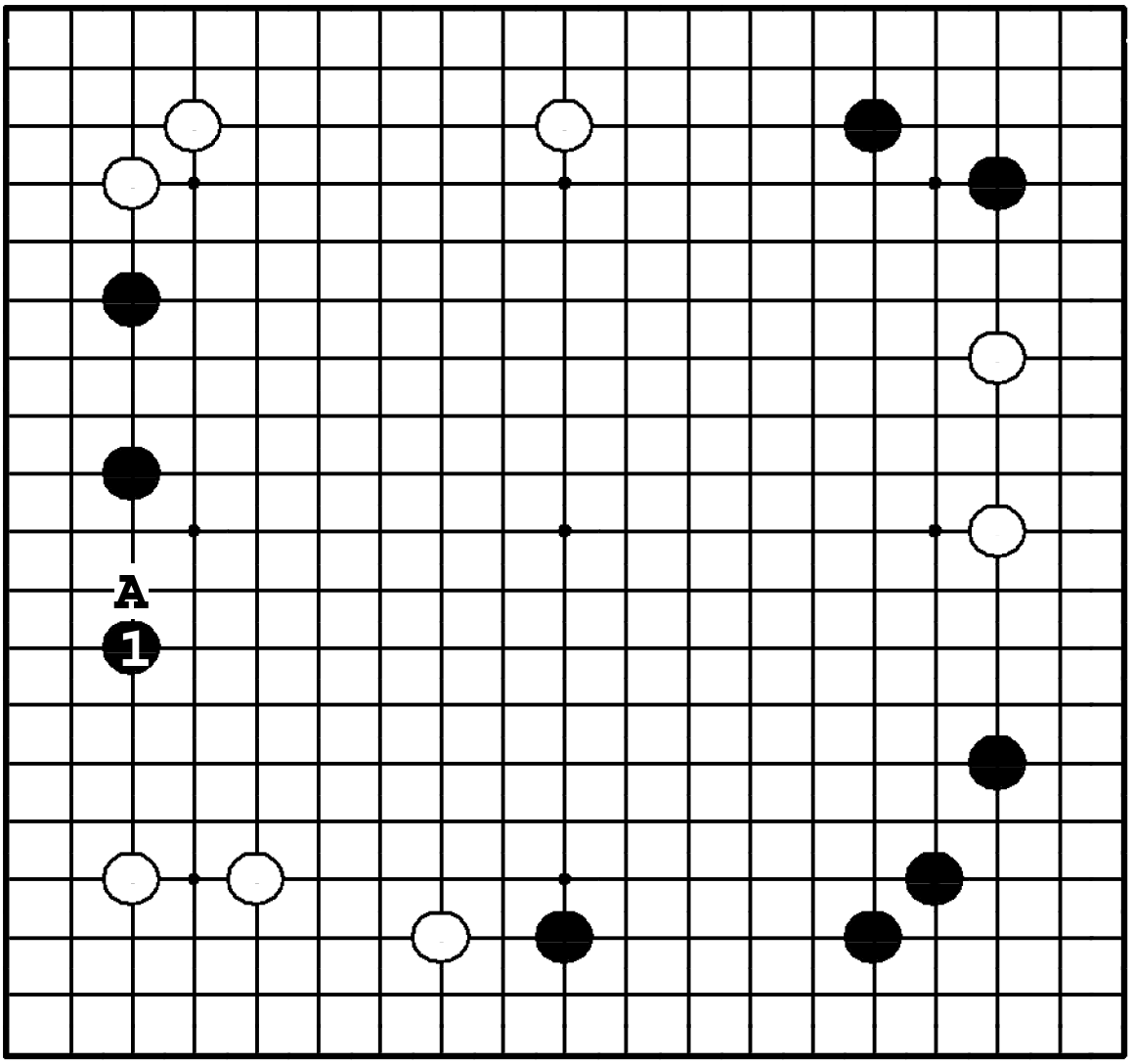

Задача 40. Ответ

Распространение ❶ предотвращает ❍A, который сильно бы давил на два черных камня слева вверху. Ход ❶ также нейтрализует мощь симари белых в левом нижнем углу.

Задача 41. Ход ●

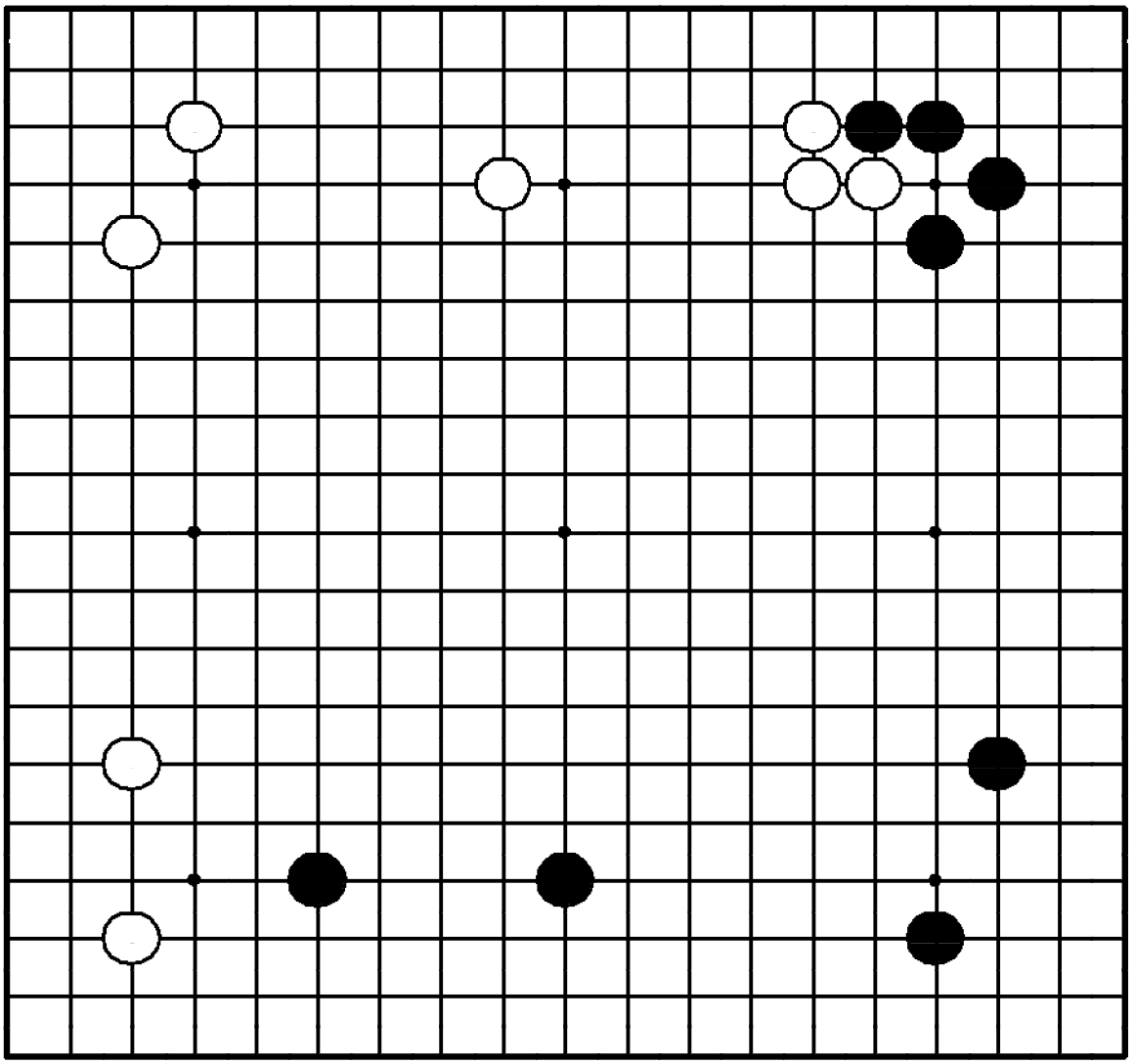

Задача 41. Ход ●

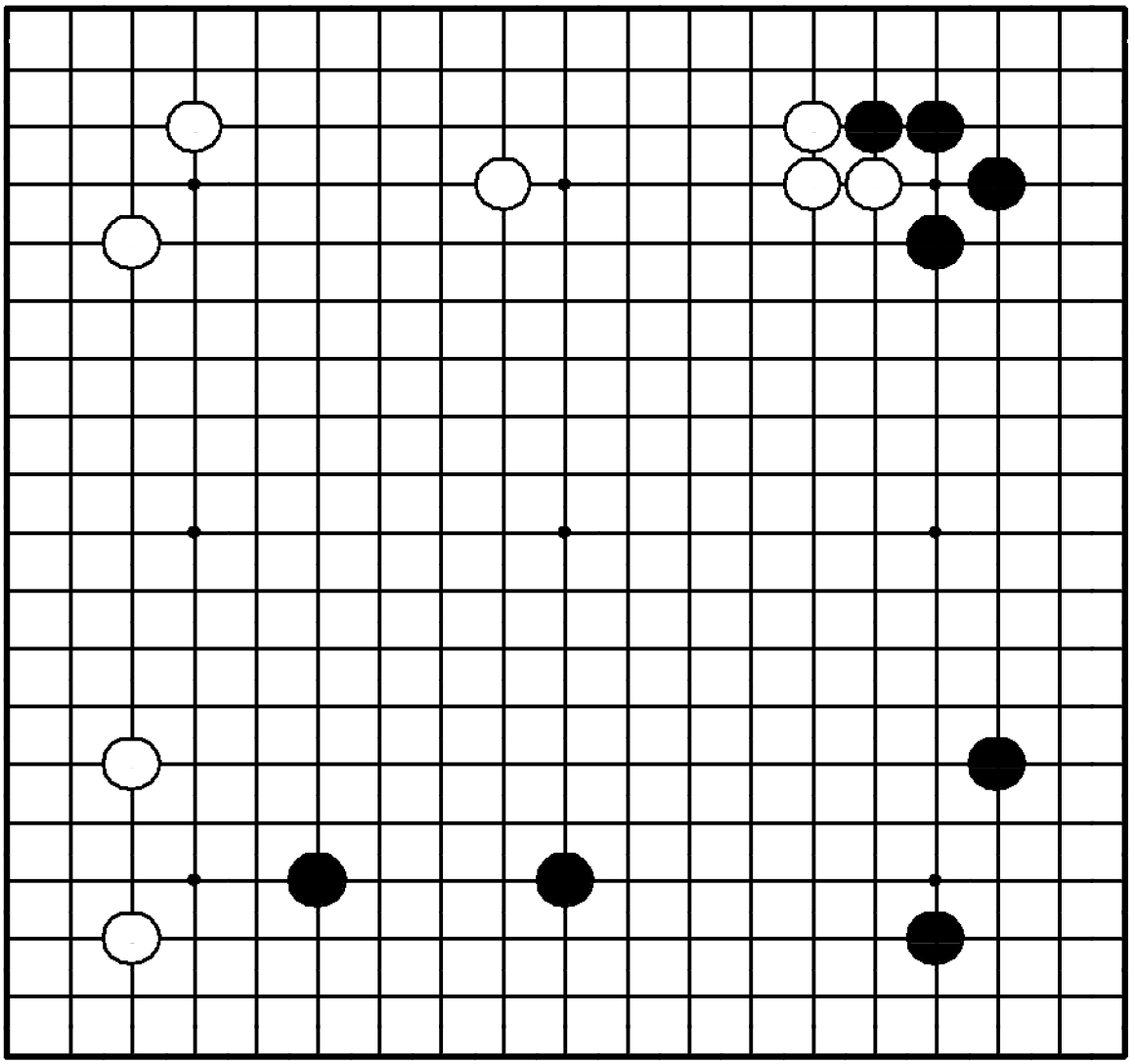

"Отодвигайте границу мойо противника, в то же время расширяя свое!"

Где сыграть черным?

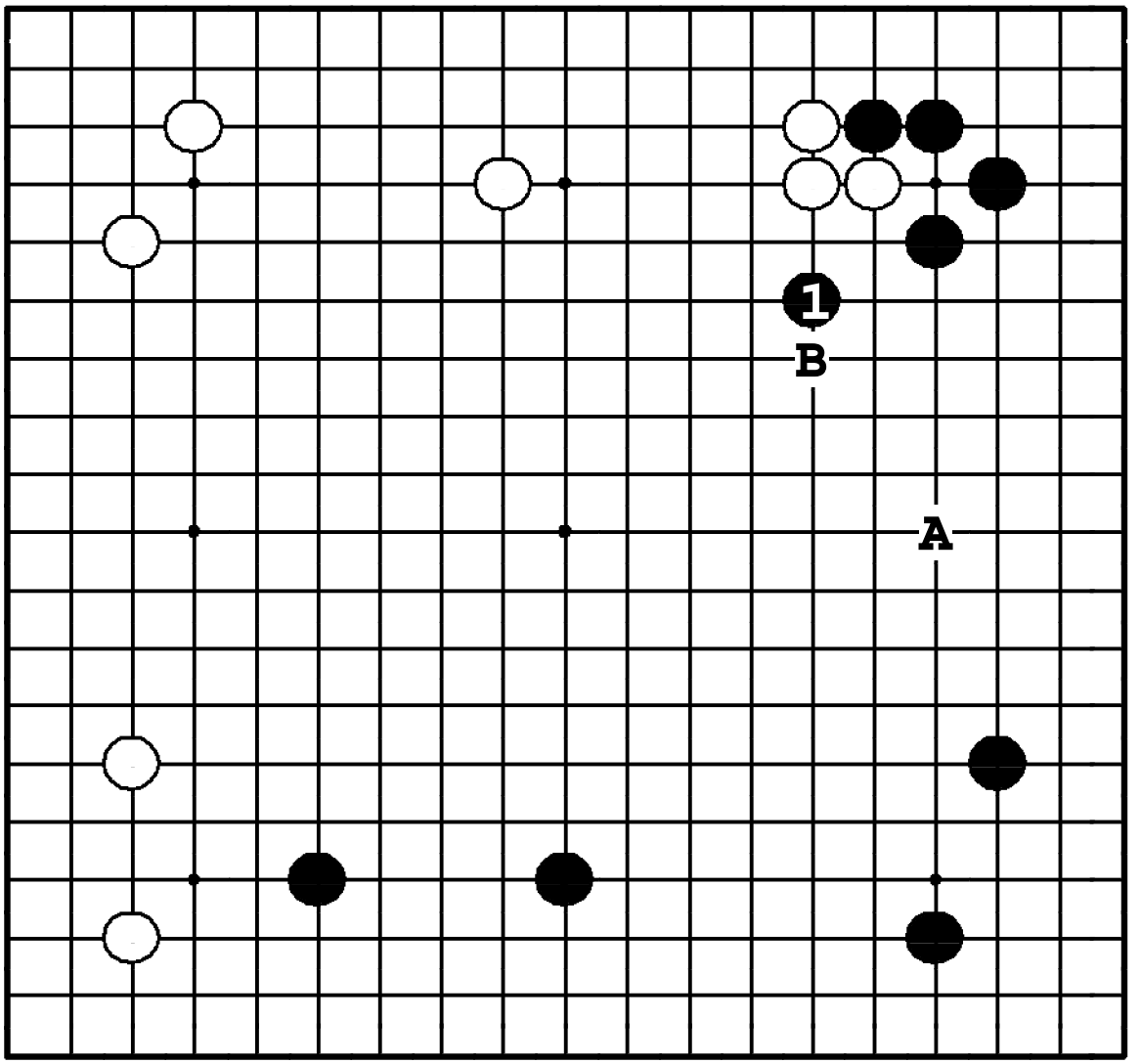

Задача 41. Ответ

Пункт ❶ расположен на границе влияний противников. Правая сторона черных открыта, но черные не должны сейчас защищать ее ●**A**, поскольку белые захватят инициативу, выпрыгнув в ❍**B**.

Задача 42. Ход ●

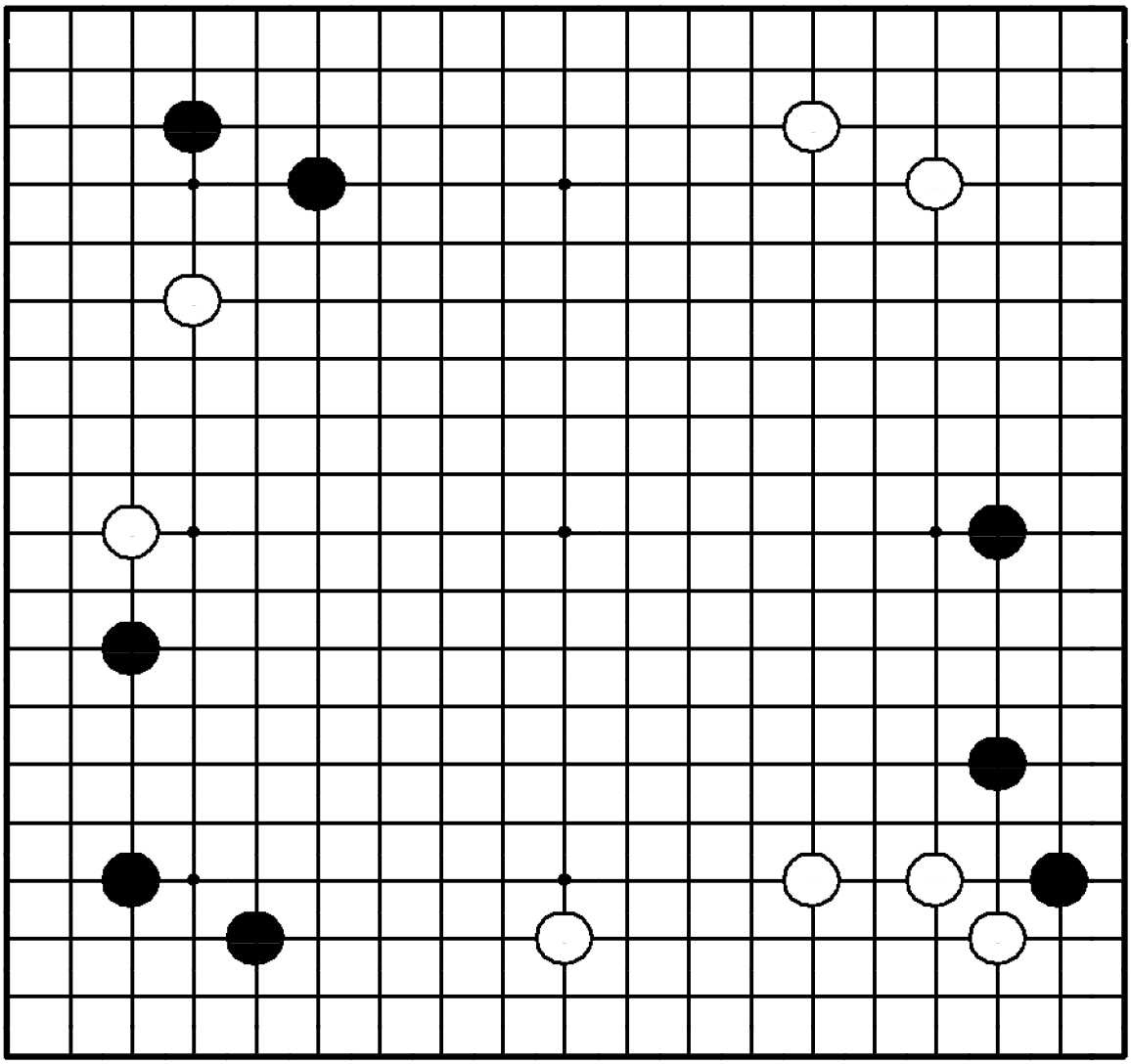

Задача 42. Ход ●

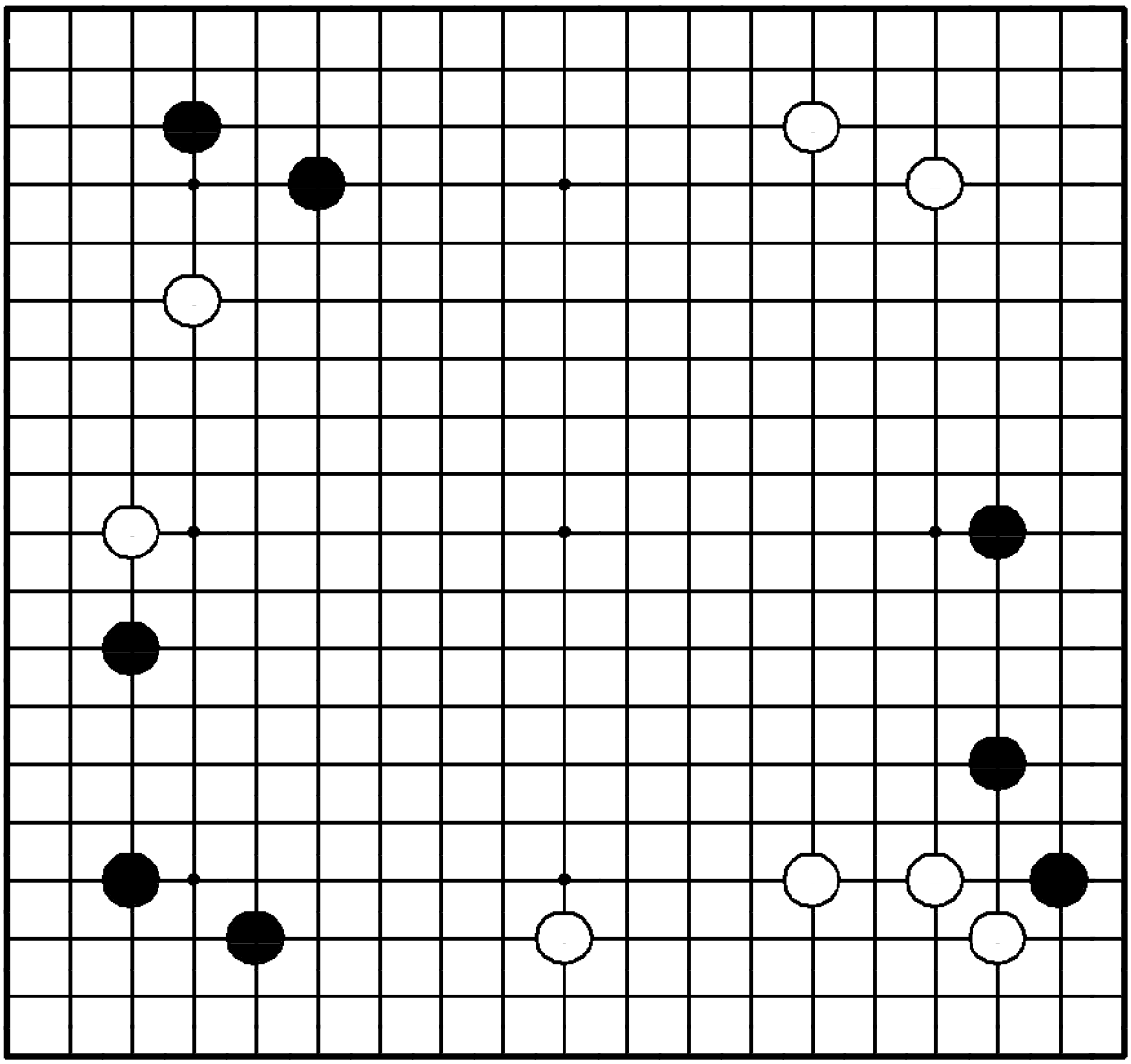

"Защищайте свои сильно растянутые камни!"

Где сыграть черным?

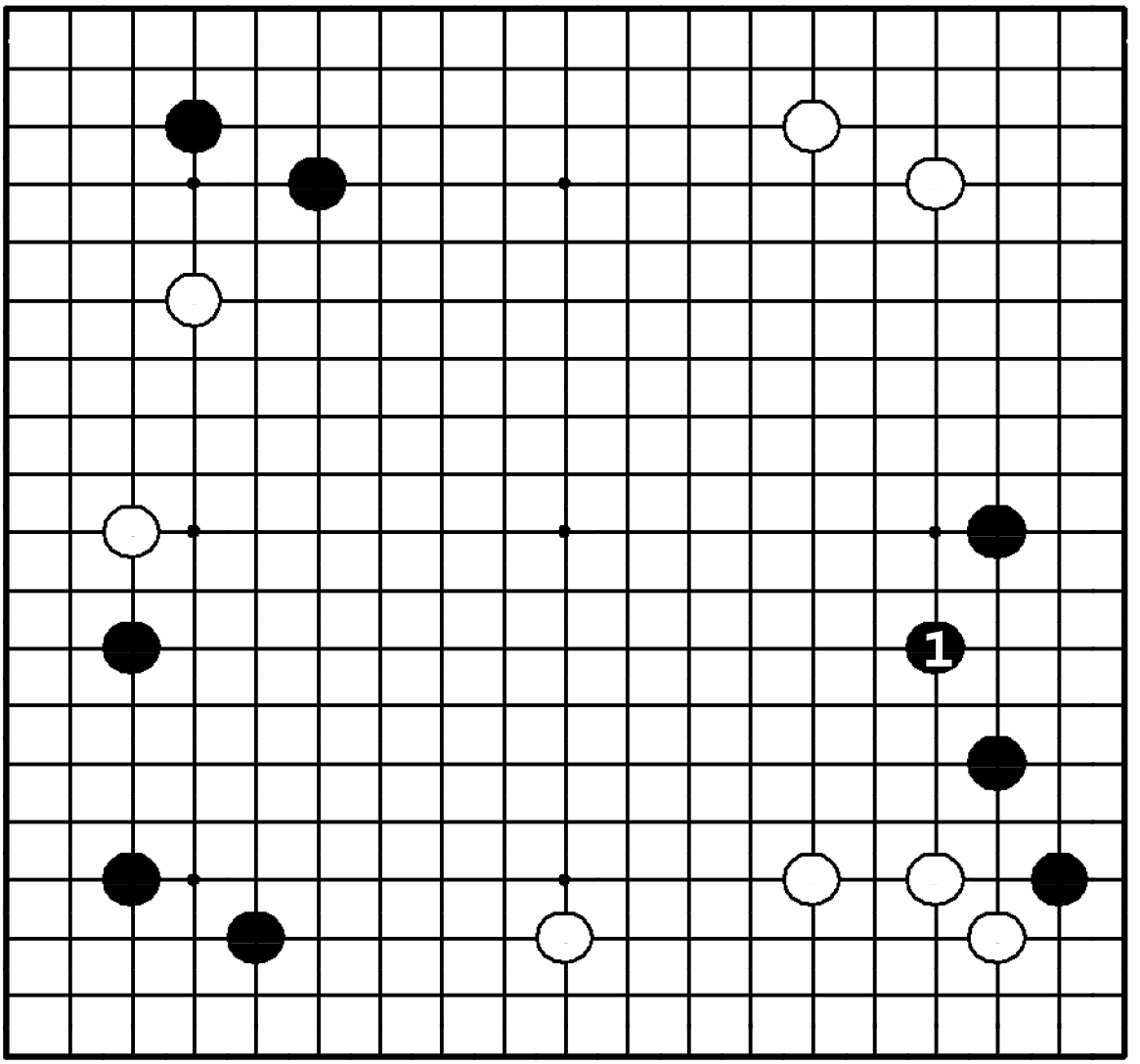

Задача 42. Ответ

Поскольку черные камни справа находятся далековато друг от друга, они должны укрепиться ❶. Черные камни стоят низко – на 2-й и 3-й линиях, значит ход ❶ нужно сделать на 4-й линии.

Задача 43. Ход ●

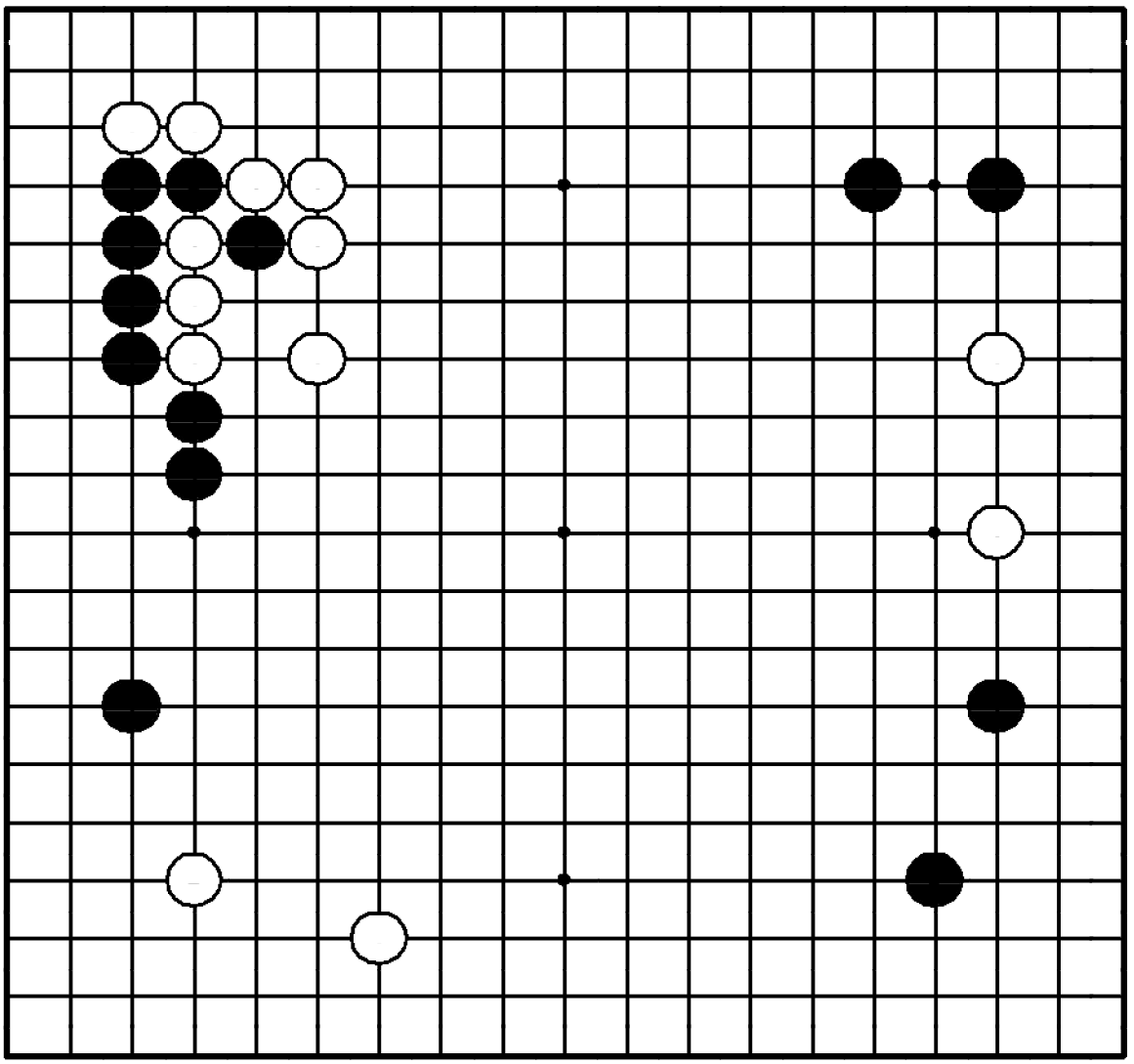

Задача 43. Ход ●

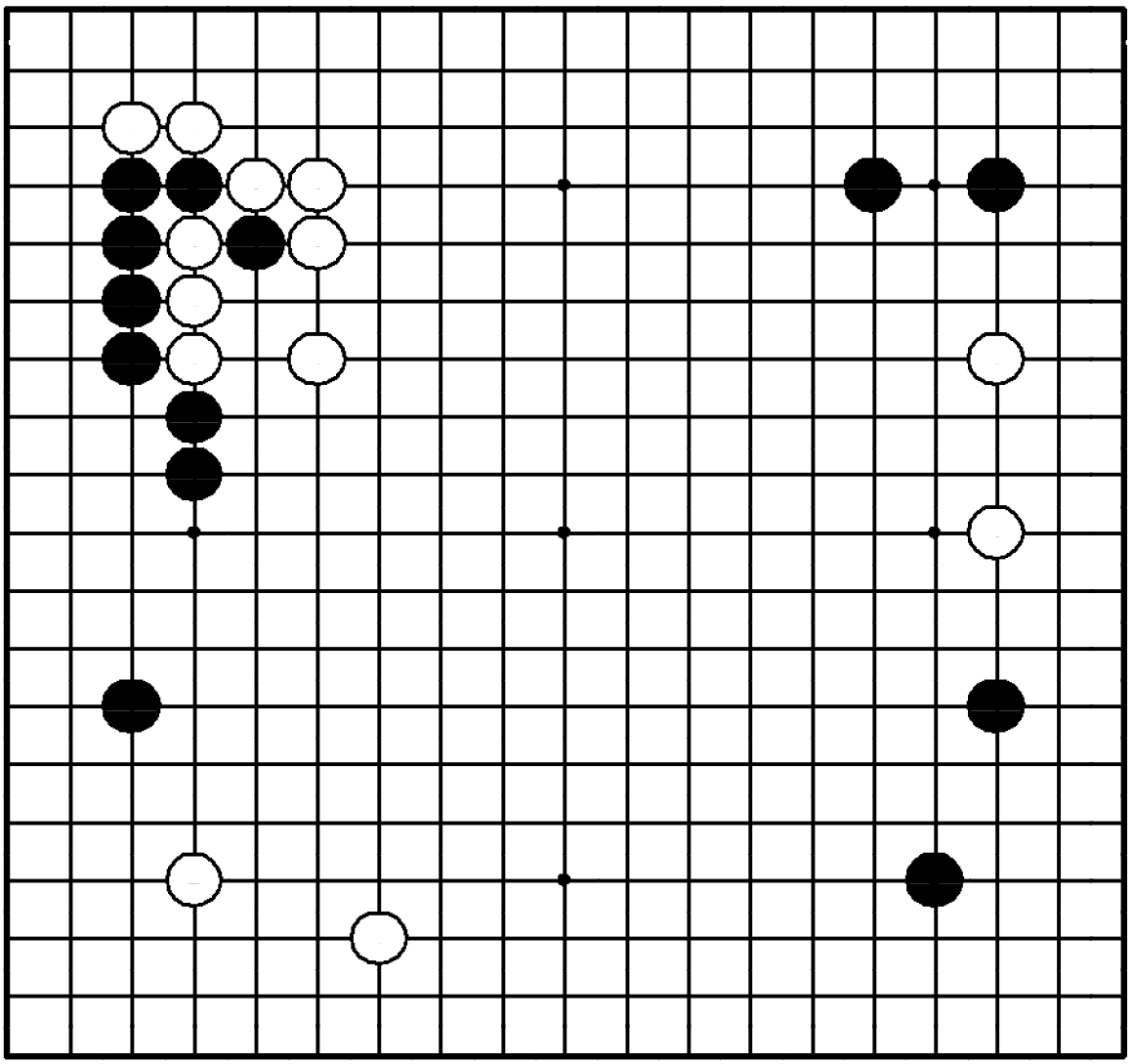

"Нейтрализуйте плотность противника!"

Где сыграть черным?

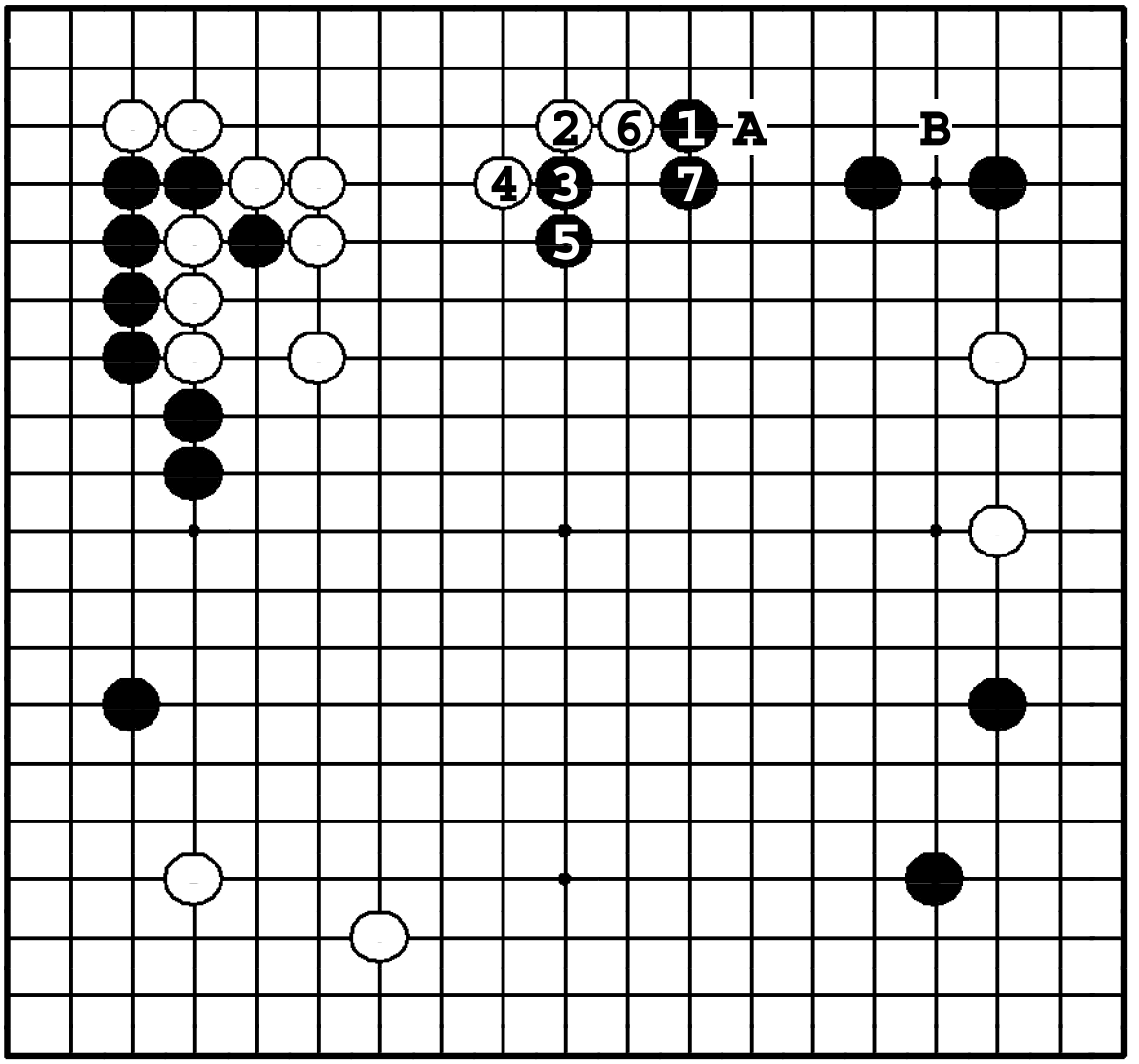

Задача 43. Ответ

Белые плотны слева, поэтому черные должны защититься поскромнее – ❶. Этот ход не дает белым развиться ❍**A** с целью вторжения ❍**B**. Если на ❶ последует ответ ②, то после ❼ позиция белых станет переконцентрированной.

Задача 44. Ход ●

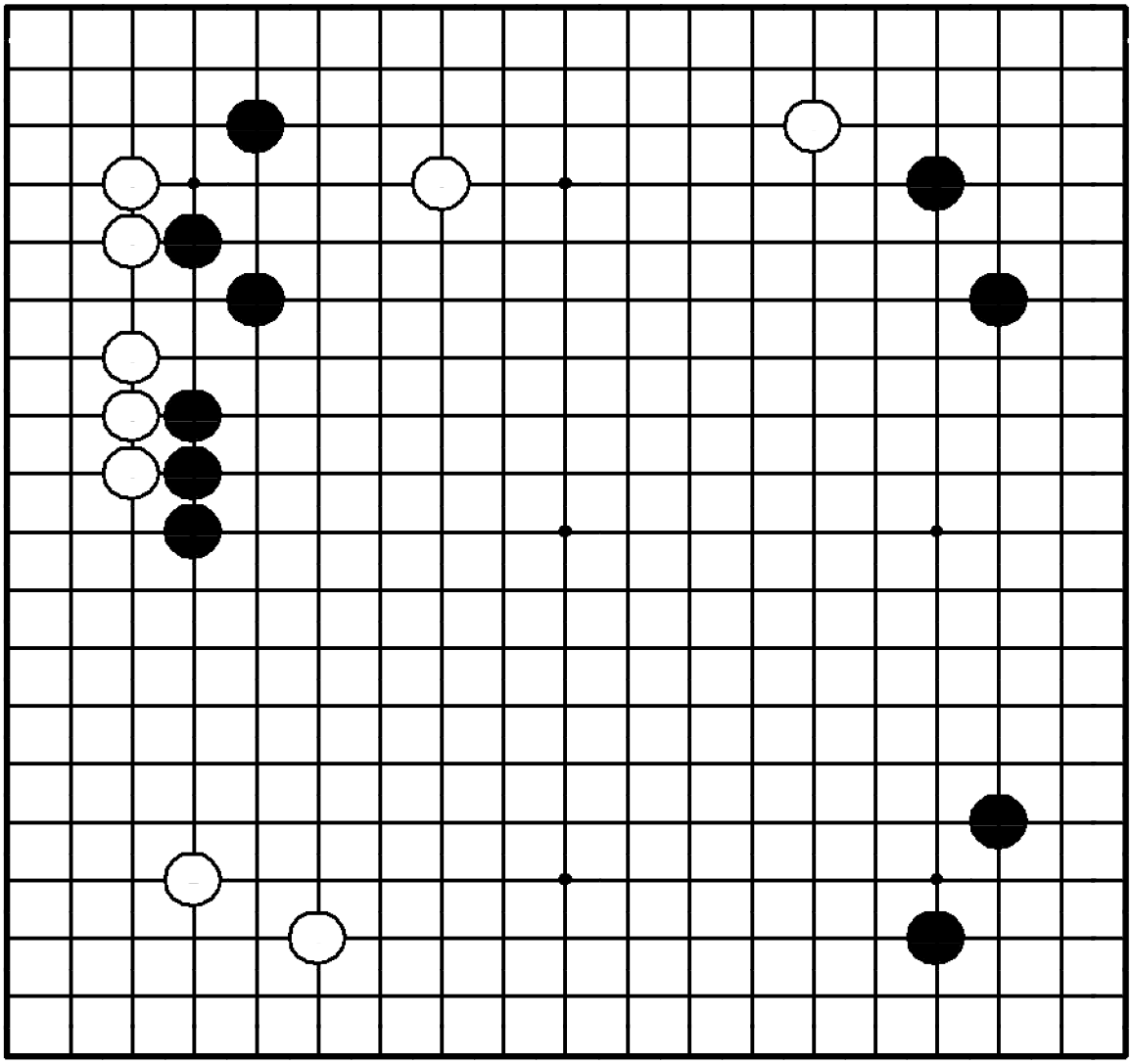

Задача 44. Ход ●

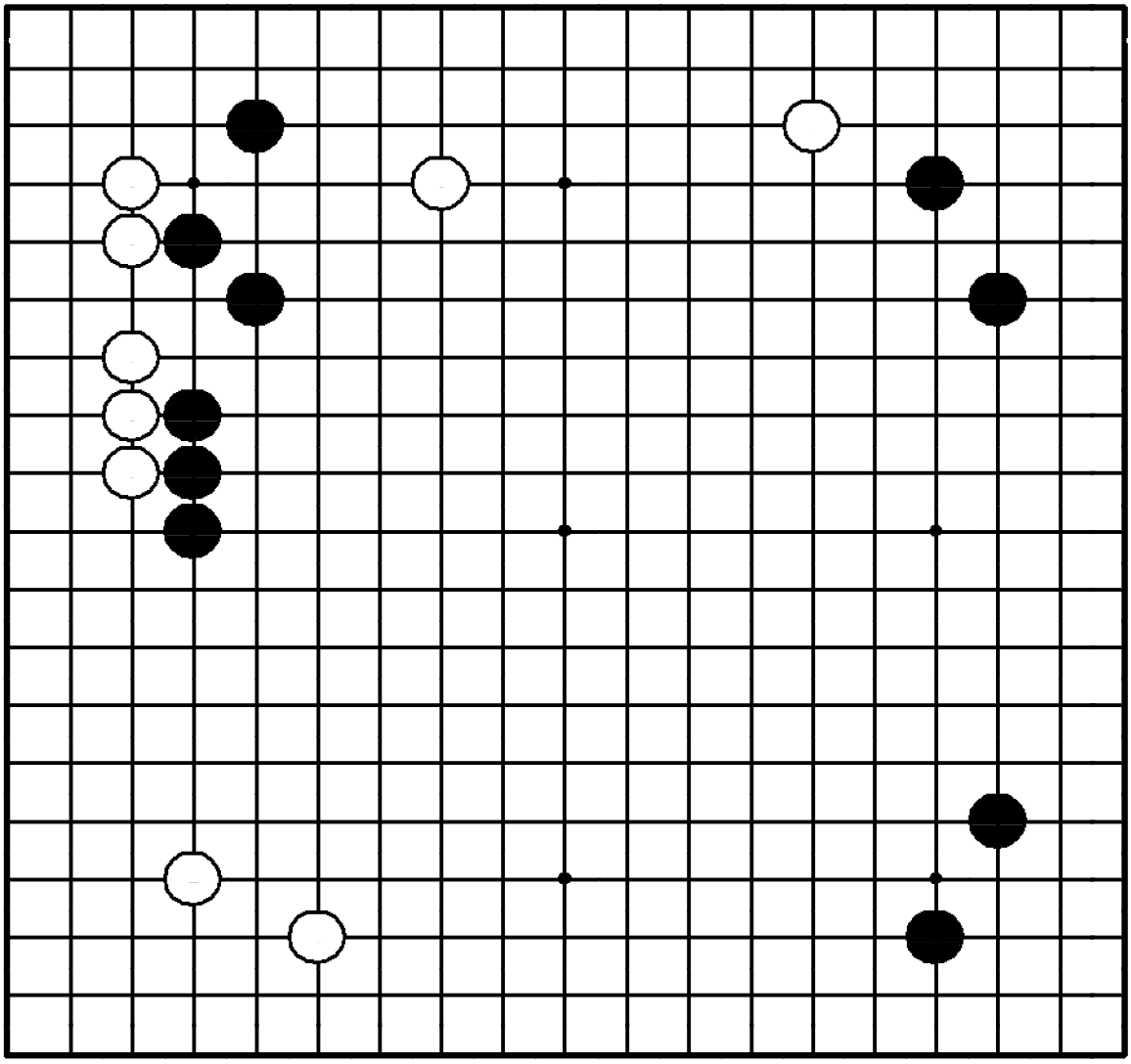

"Используйте свою плотность для атаки!" "Вторгайтесь в слишком растянутую позицию противника!"

Где сыграть черным?

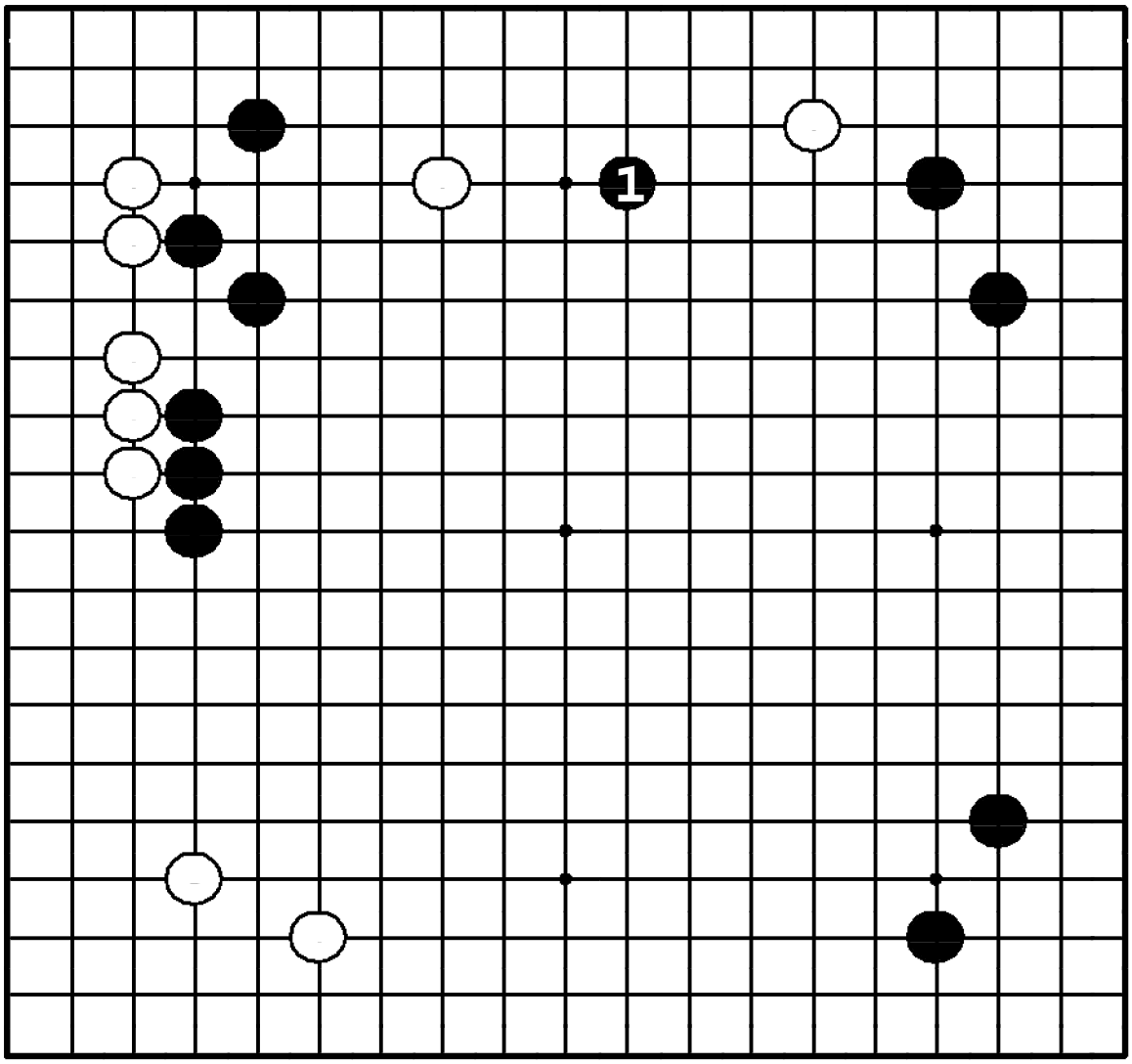

Задача 44. Ответ

У черных мощная стена слева и довольно плотная позиция справа, тогда как белые наверху тонки. Следовательно, вторжение черных по 4-й линии между белыми камнями – идеальный пункт.

Задача 45. Ход ●

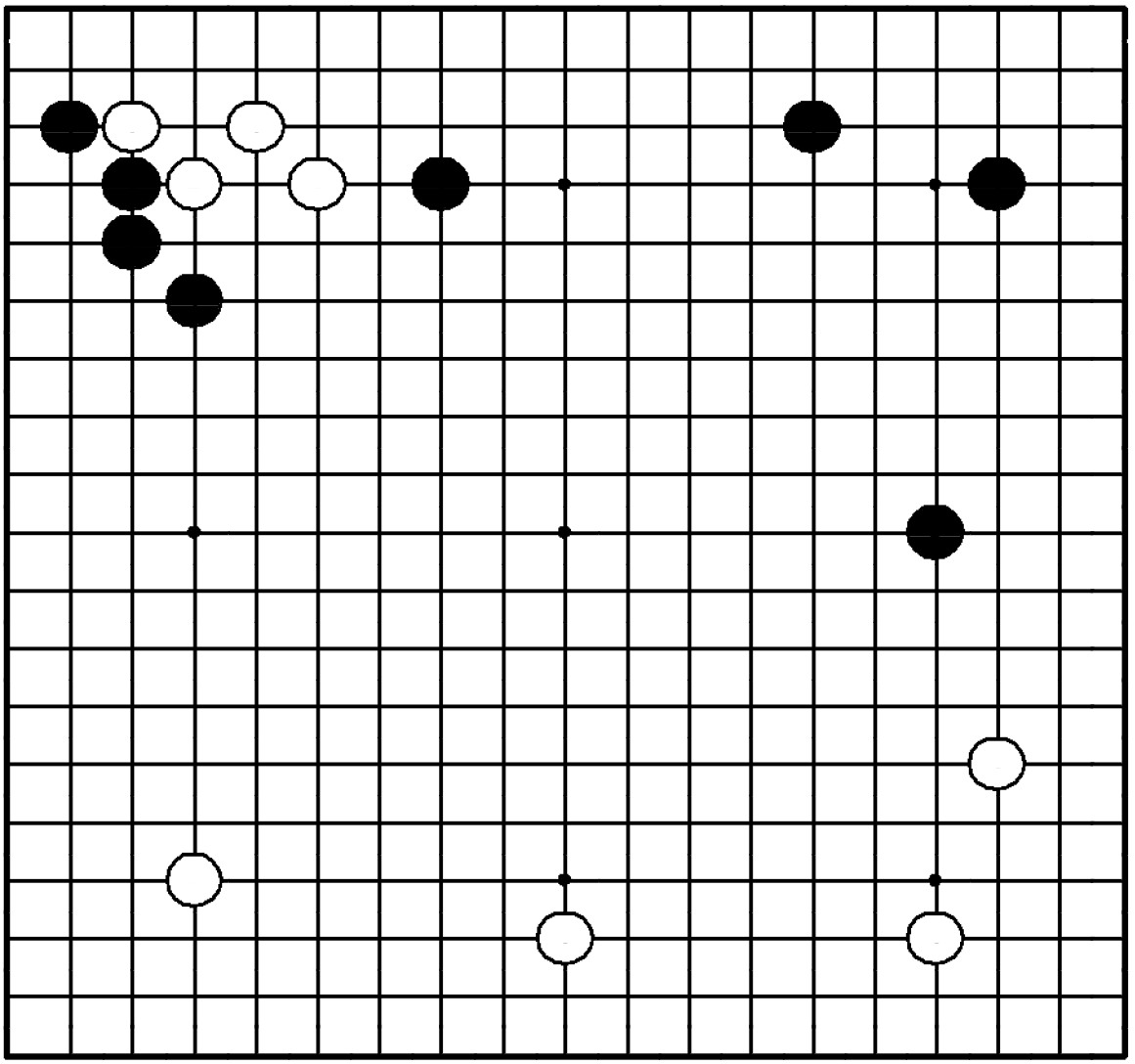

Задача 45. Ход ●

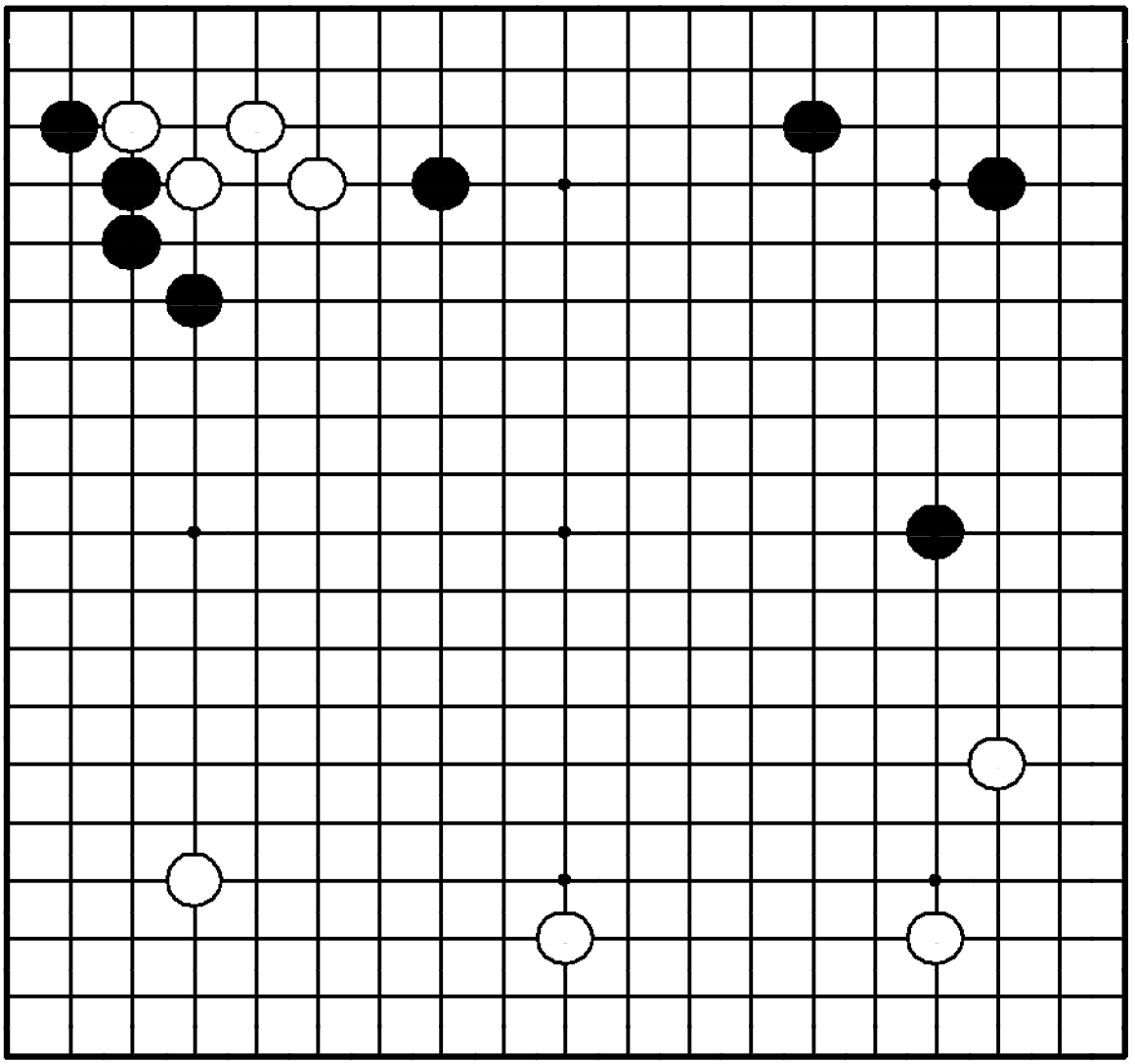

"Лишайте камни противника базы!"

Как черные должны атаковать белых?

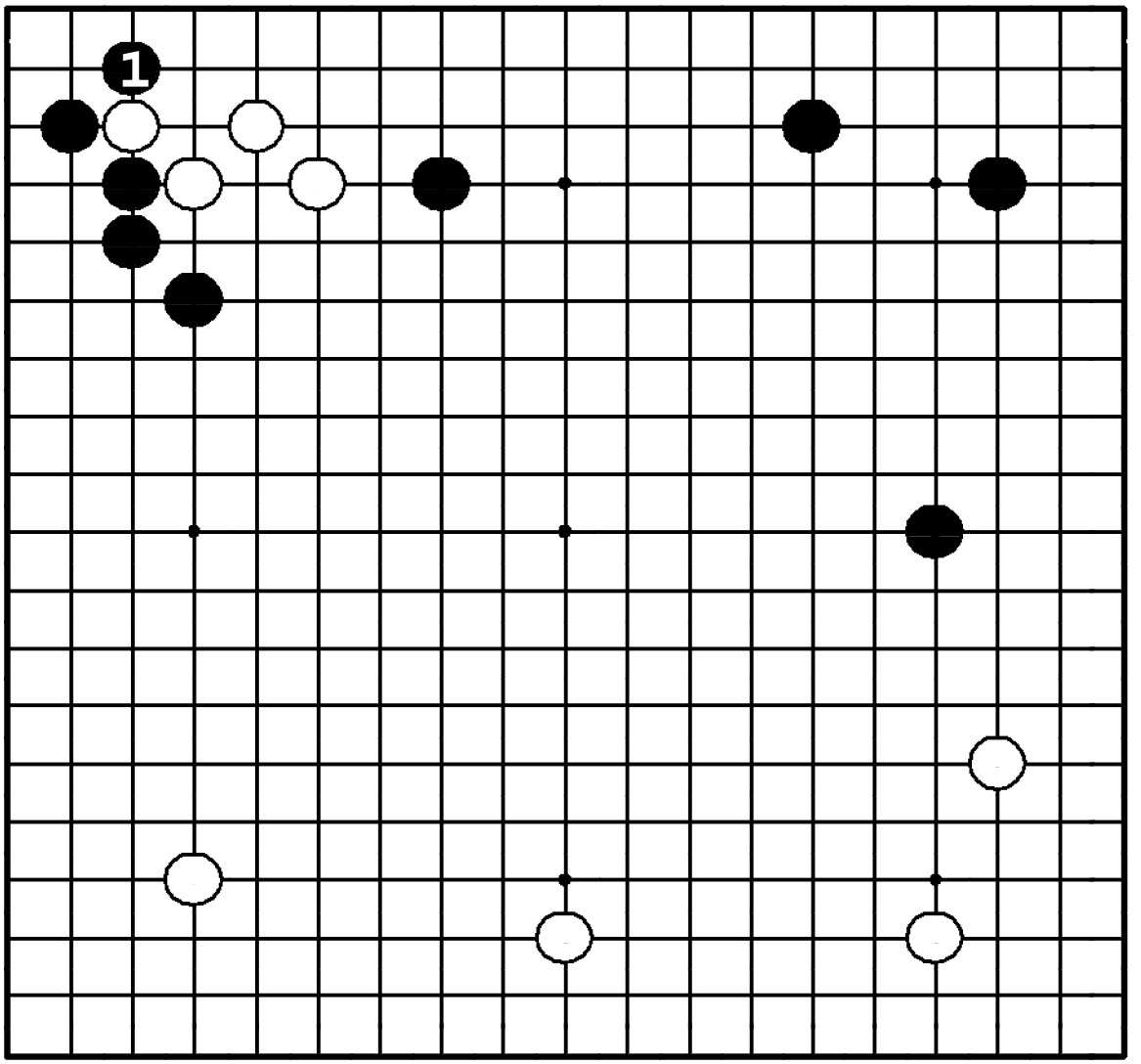

Задача 45. Ответ

Если черные сделают атари ❶, четыре белых камня слева вверху останутся без базы. Поскольку они должны убегать, черные на атаке могут построить мойо справа вверху.

Задача 46. Ход ●

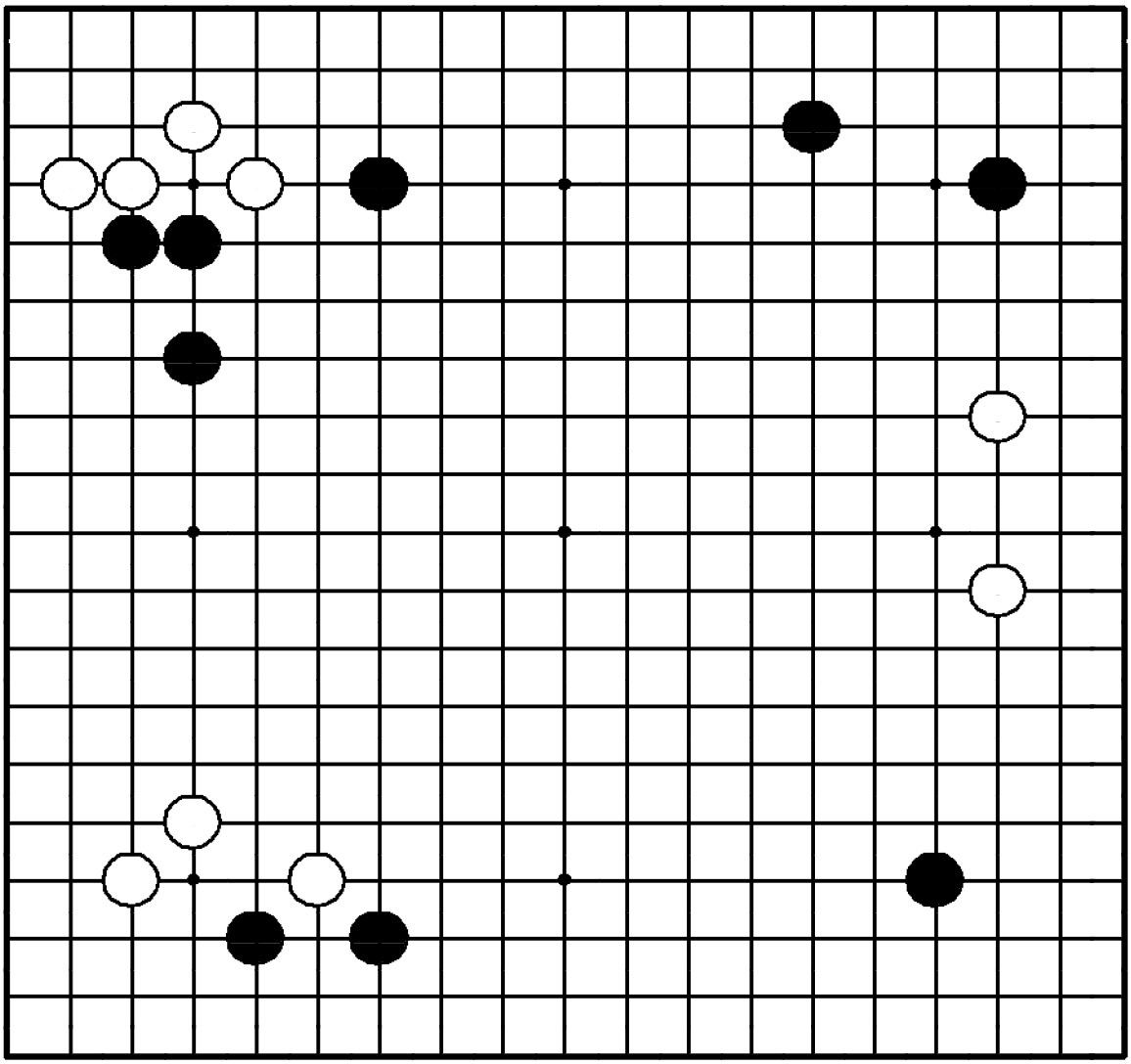

Задача 46. Ход ●

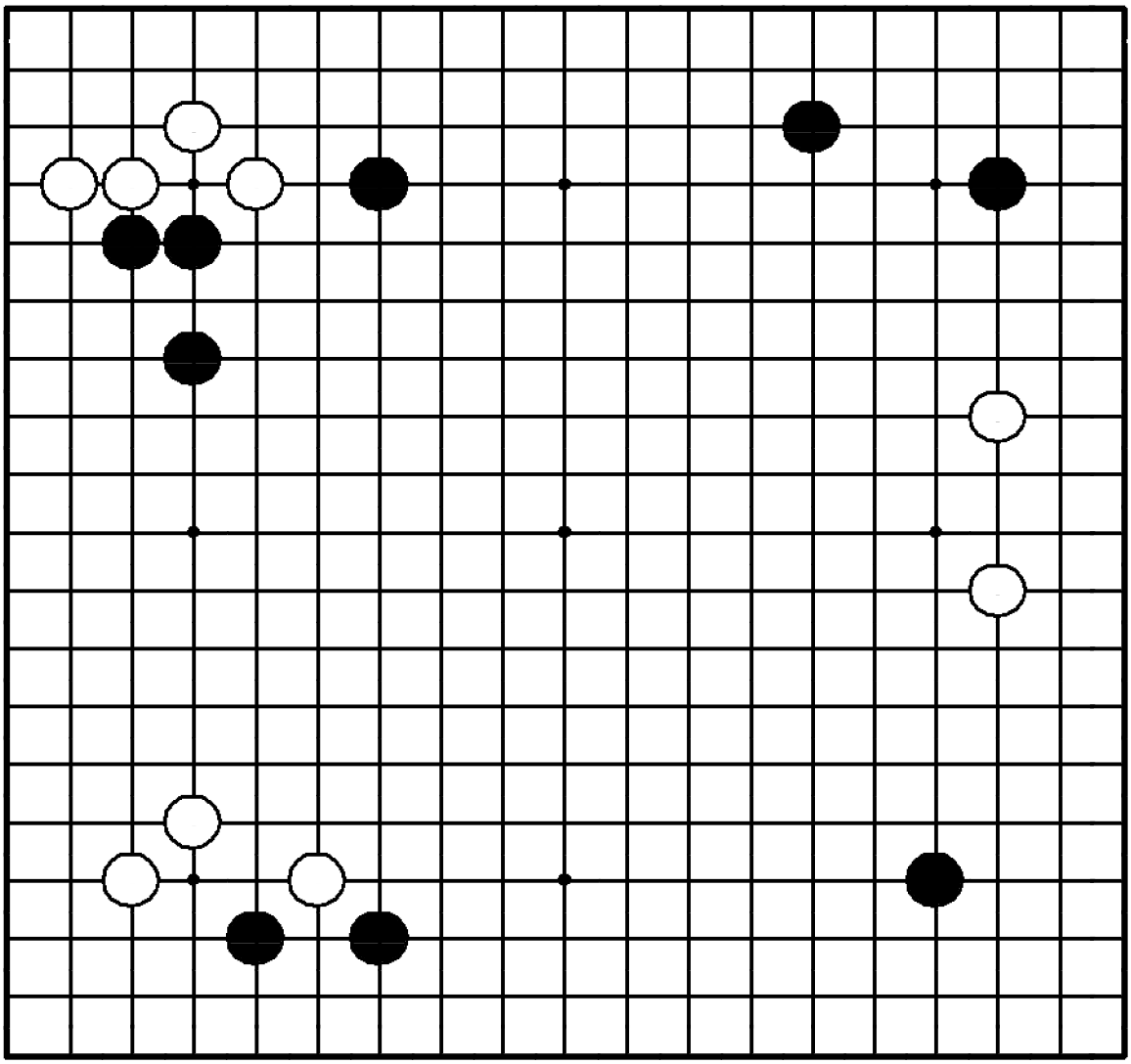

"Защищайте базу своих камней!" "Нейтрализуйте влияние противника!"

Где сыграть черным?

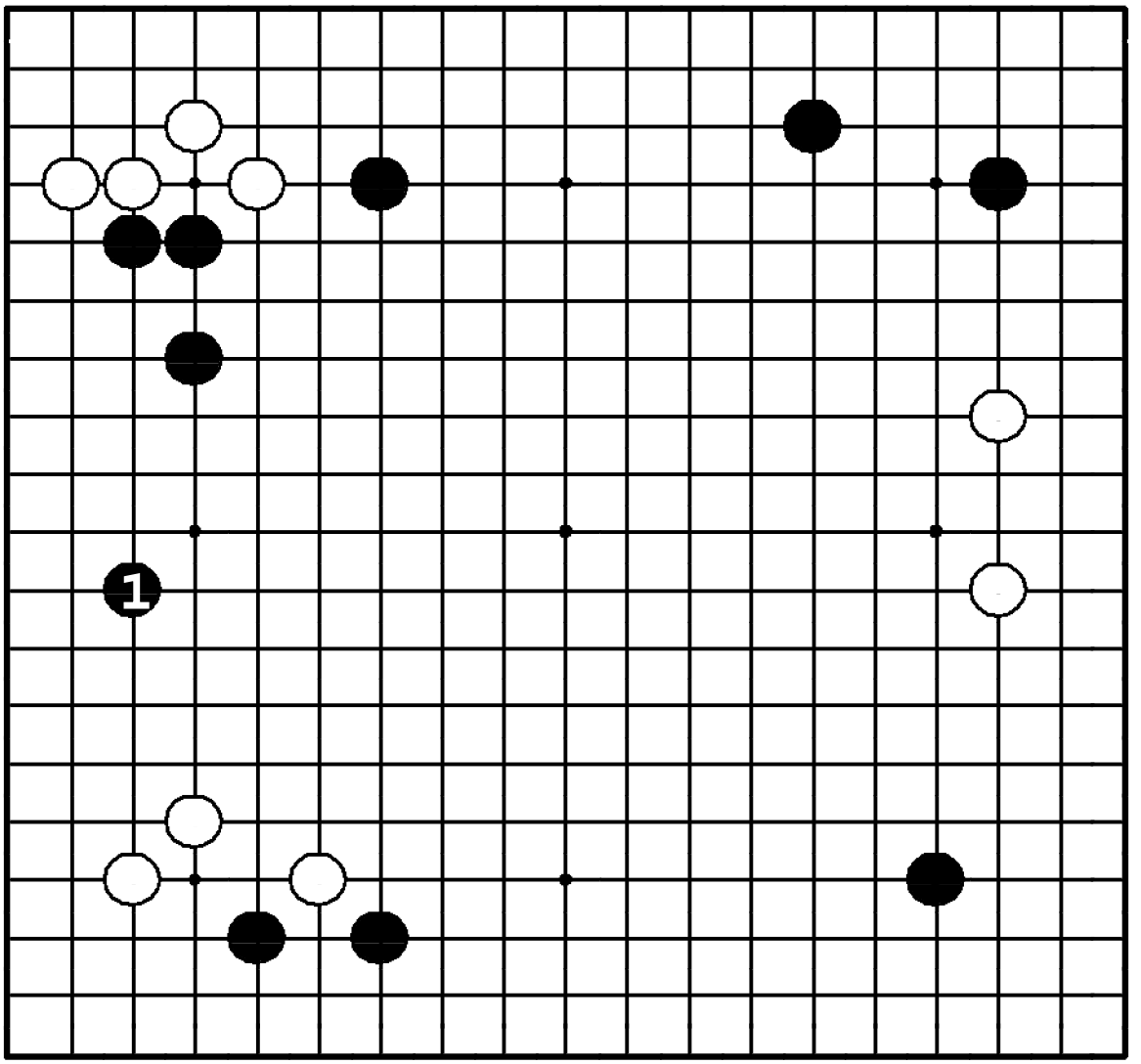

Задача 46. Ответ

Черные стабилизируют свою группу слева ходом ❶ и не дают белым распространиться в этой области. Если бы белые получили такую возможность, они бы закрепили за собой территорию здесь, атакуя черных.

Задача 47. Ход ●

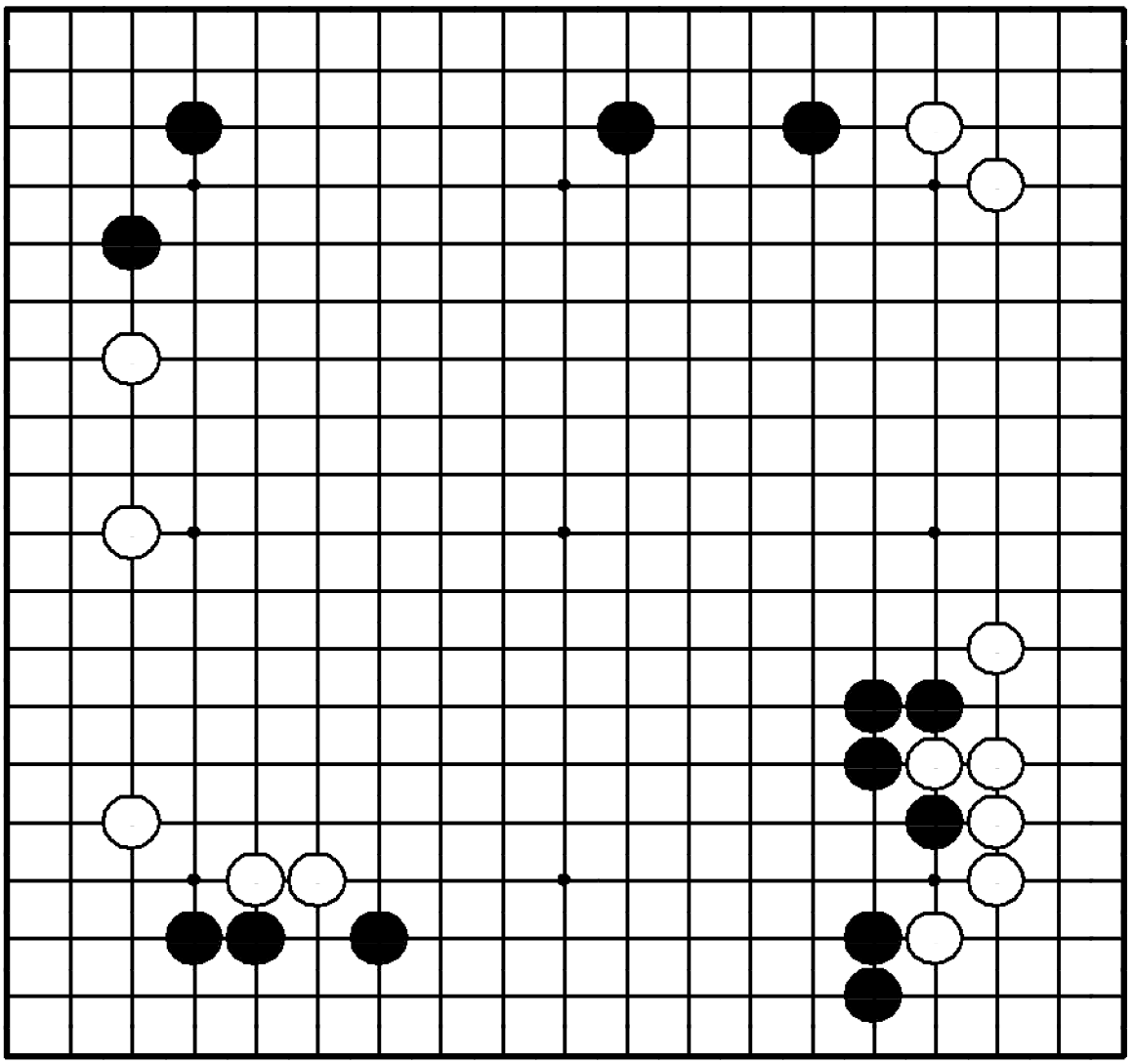

Задача 47. Ход ●

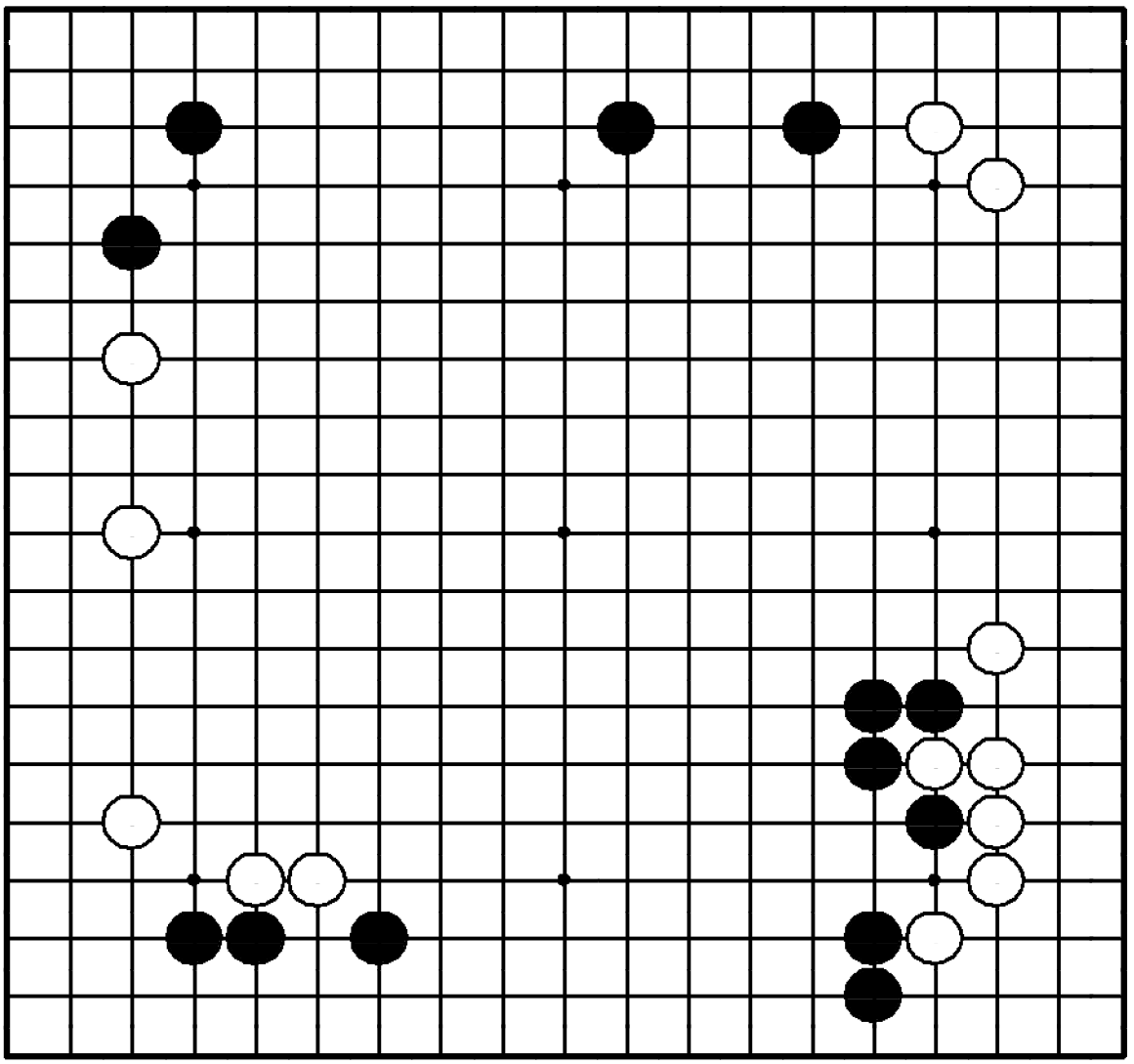

"Отодвигайте границу мойо противника, в то же время расширяя свое!"

Где сыграть черным?

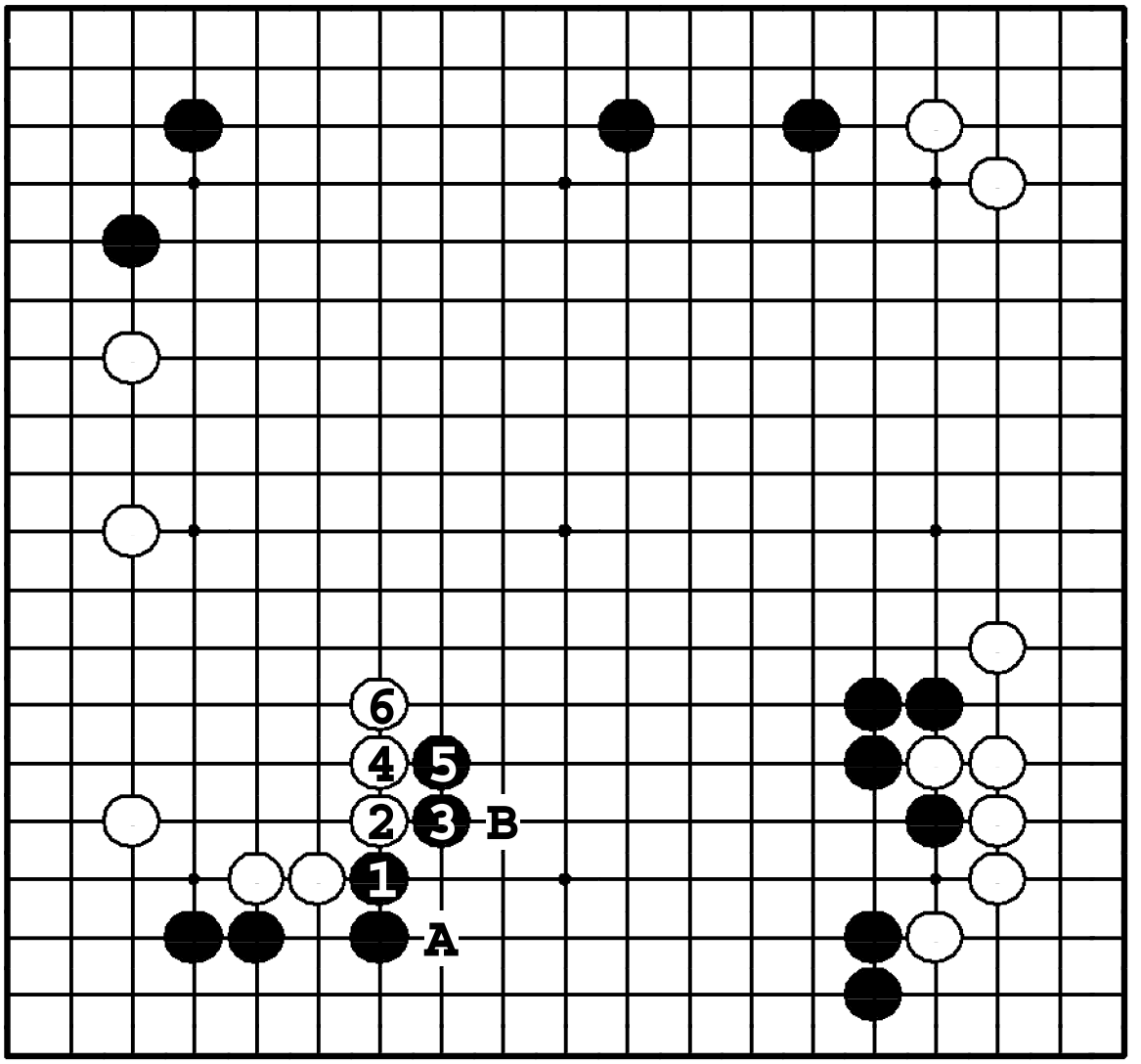

Задача 47. Ответ

Ход ❶ – место соприкосновения двух мойо. Если ②, то черные расширяют свое мойо ❸, ❺. Если бы белые сыграли в **1**, то ●**A**, ❍**B** дало бы им возможность расширить свое мойо за счет черных.

Задача 48. Ход ●

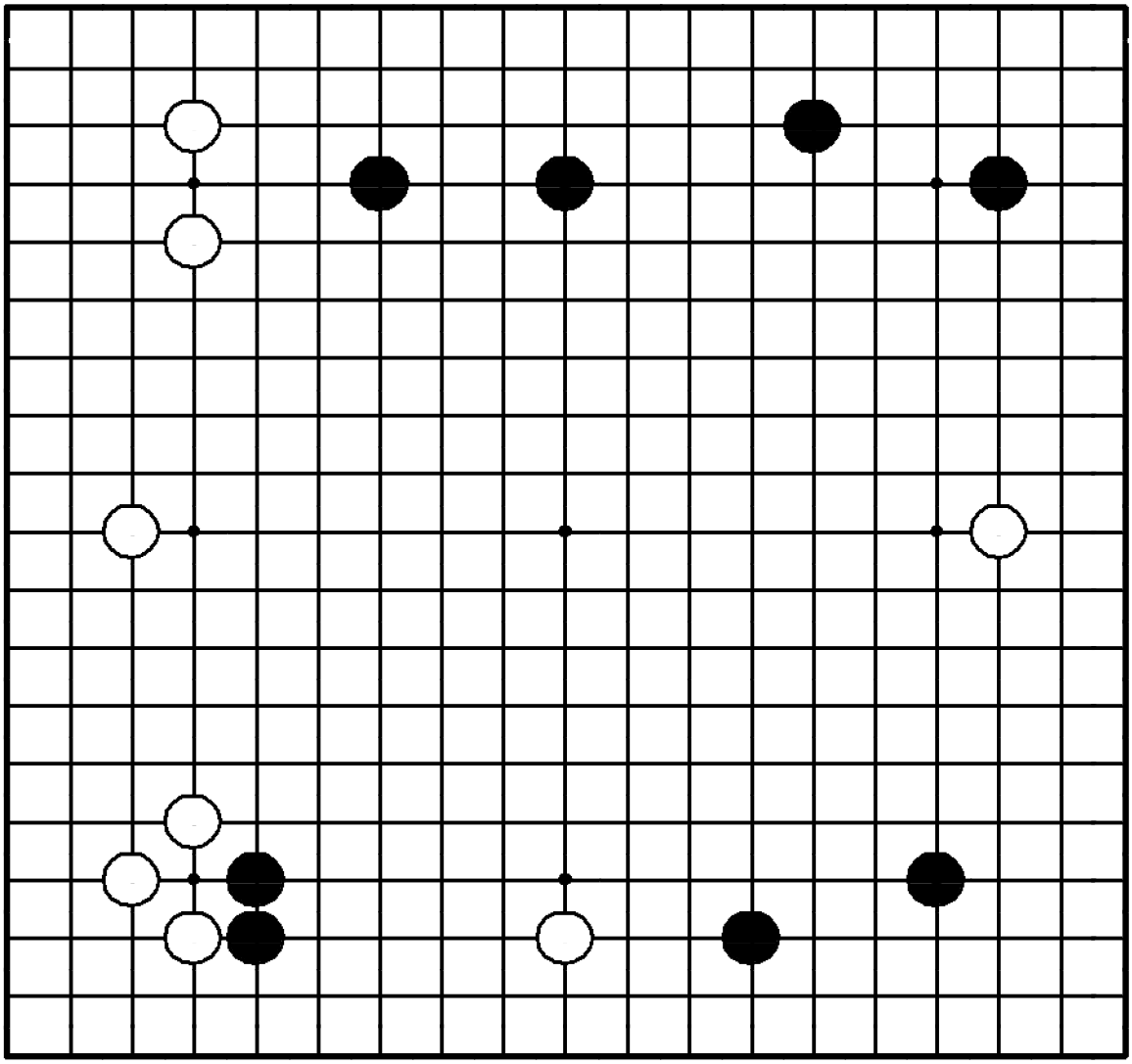

Задача 48. Ход ●

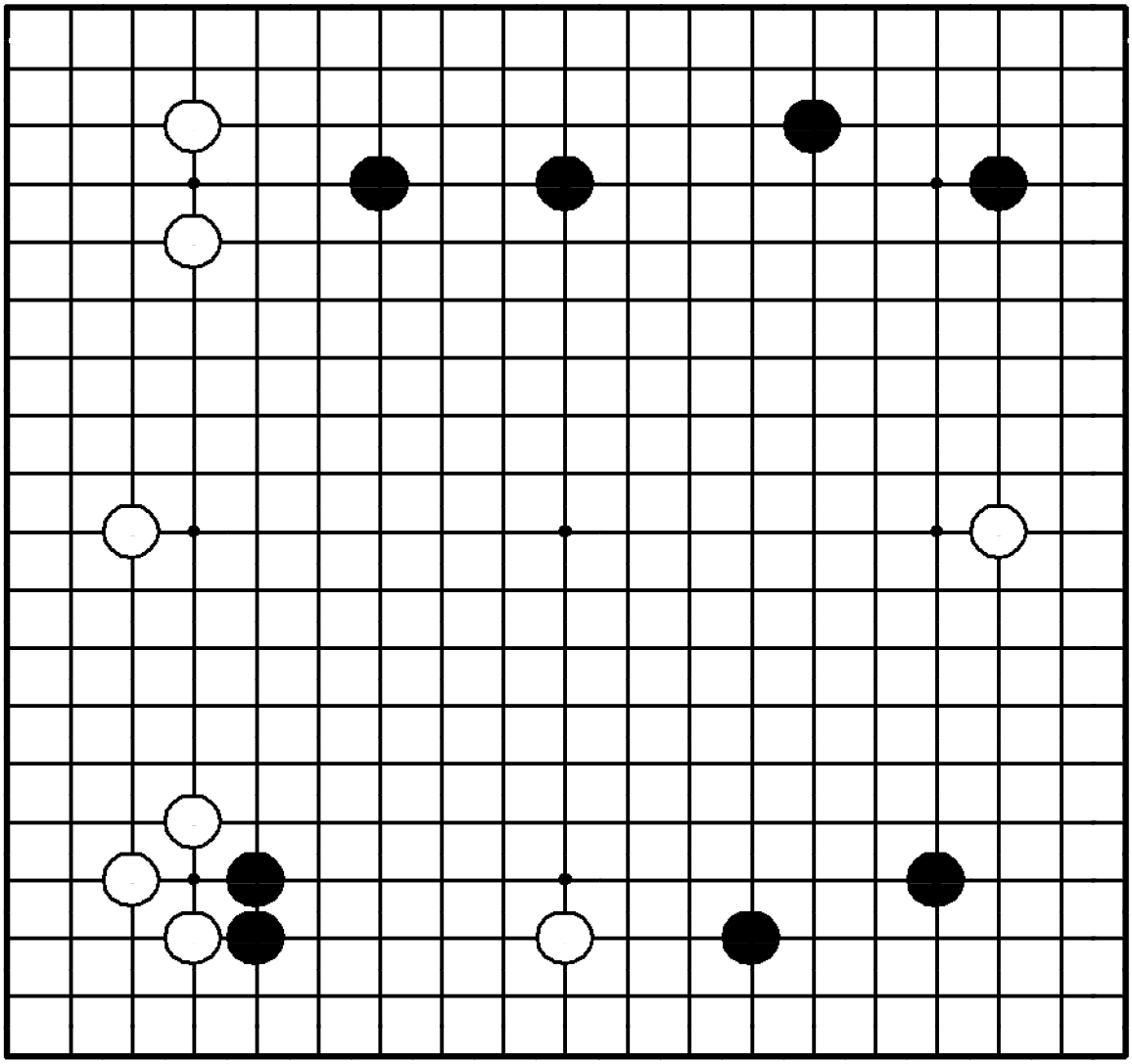

"Делайте базу для своих слабых камней, атакуя противника!"

Где сыграть черным?

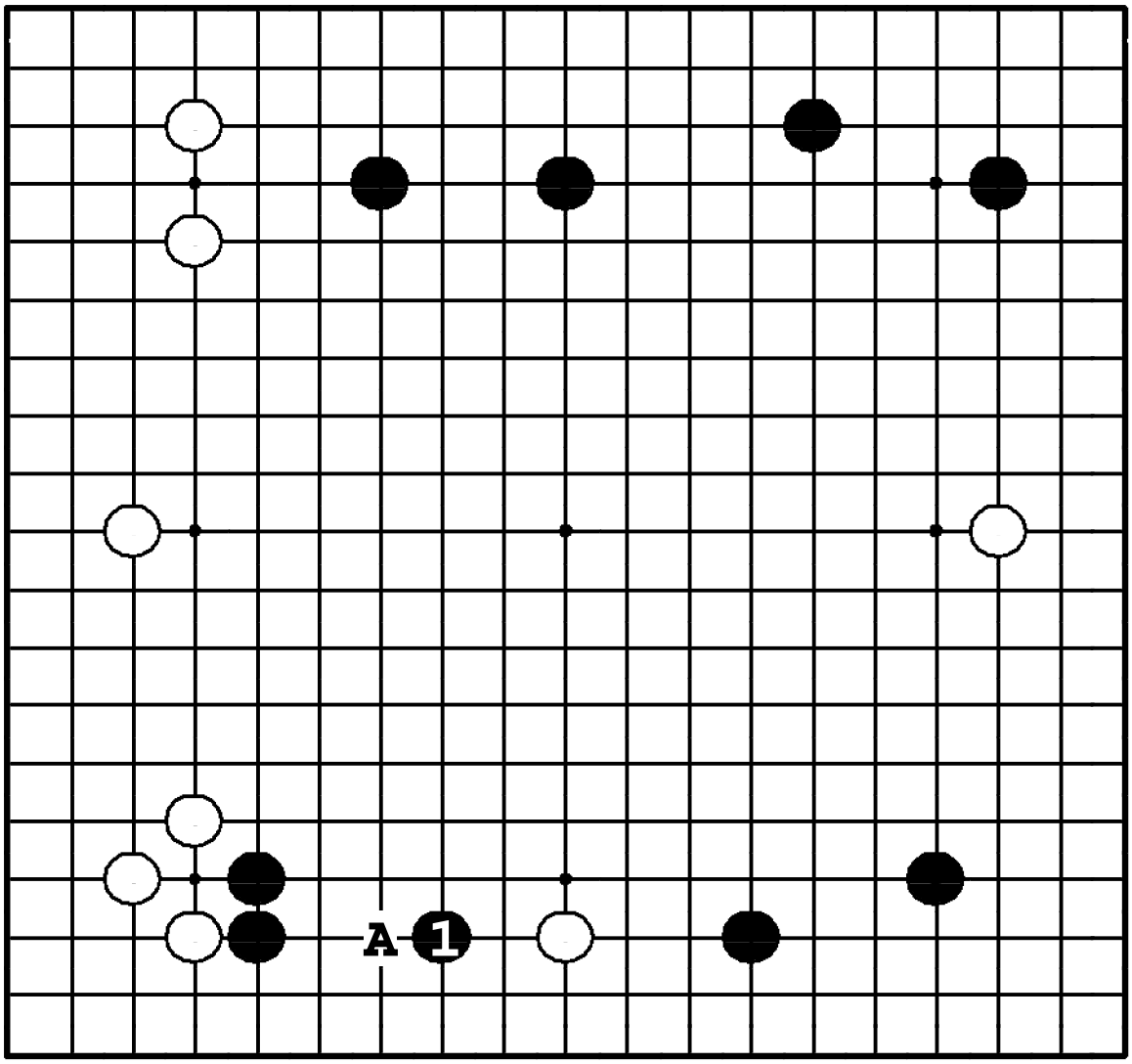

Задача 48. Ответ

Черные атакуют одинокий белый камень внизу ходом ❶, делая одновременно себе базу. Если бы белые успели пойти ❍**A**, они бы сами получили базу, а два черных камня слева внизу попали бы под атаку.

Задача 49. Ход ●

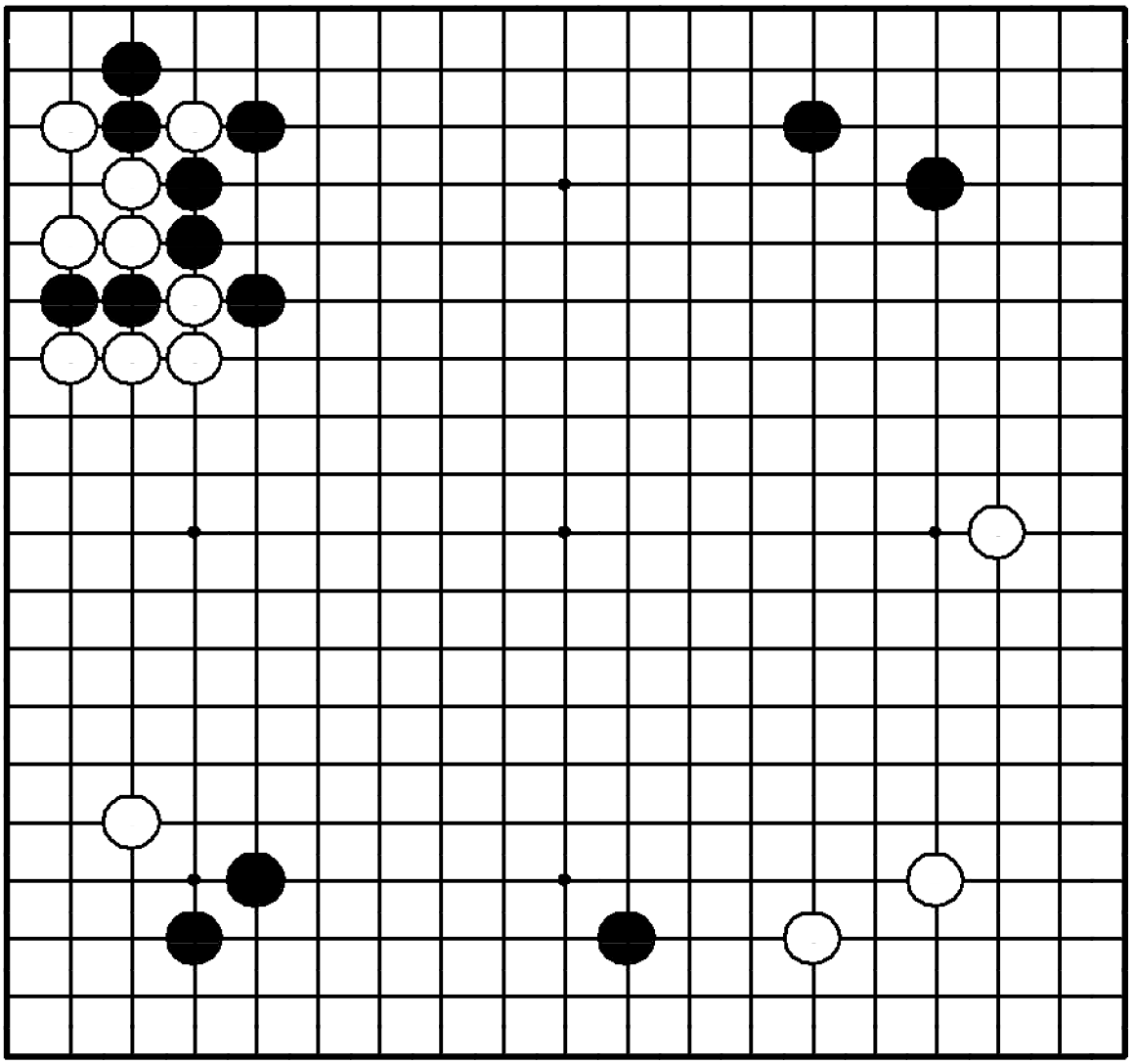

Задача 49. Ход ●

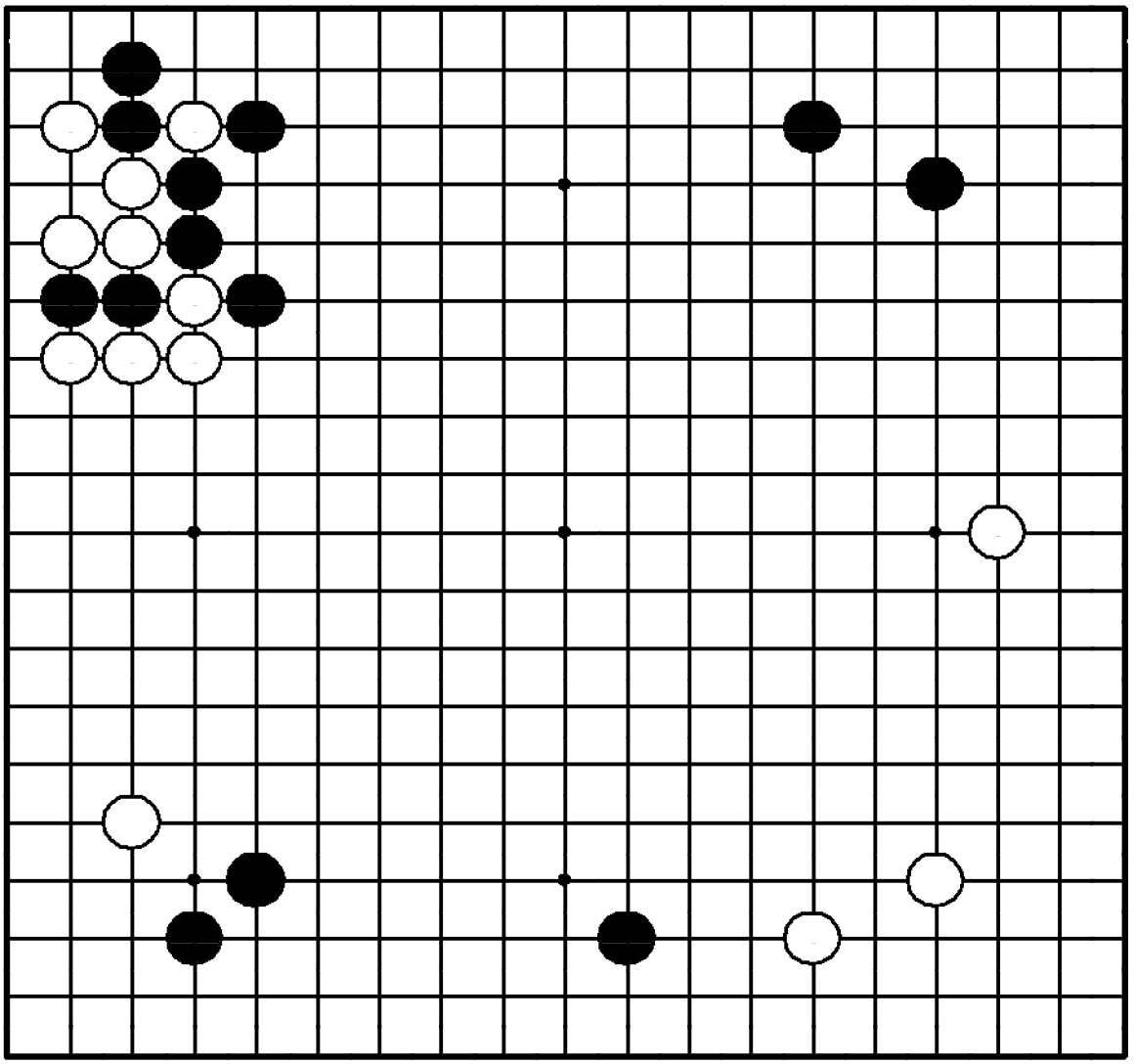

"Оттесняйте границу влияния противника, увеличивая свое собственное!"

Где сыграть черным?

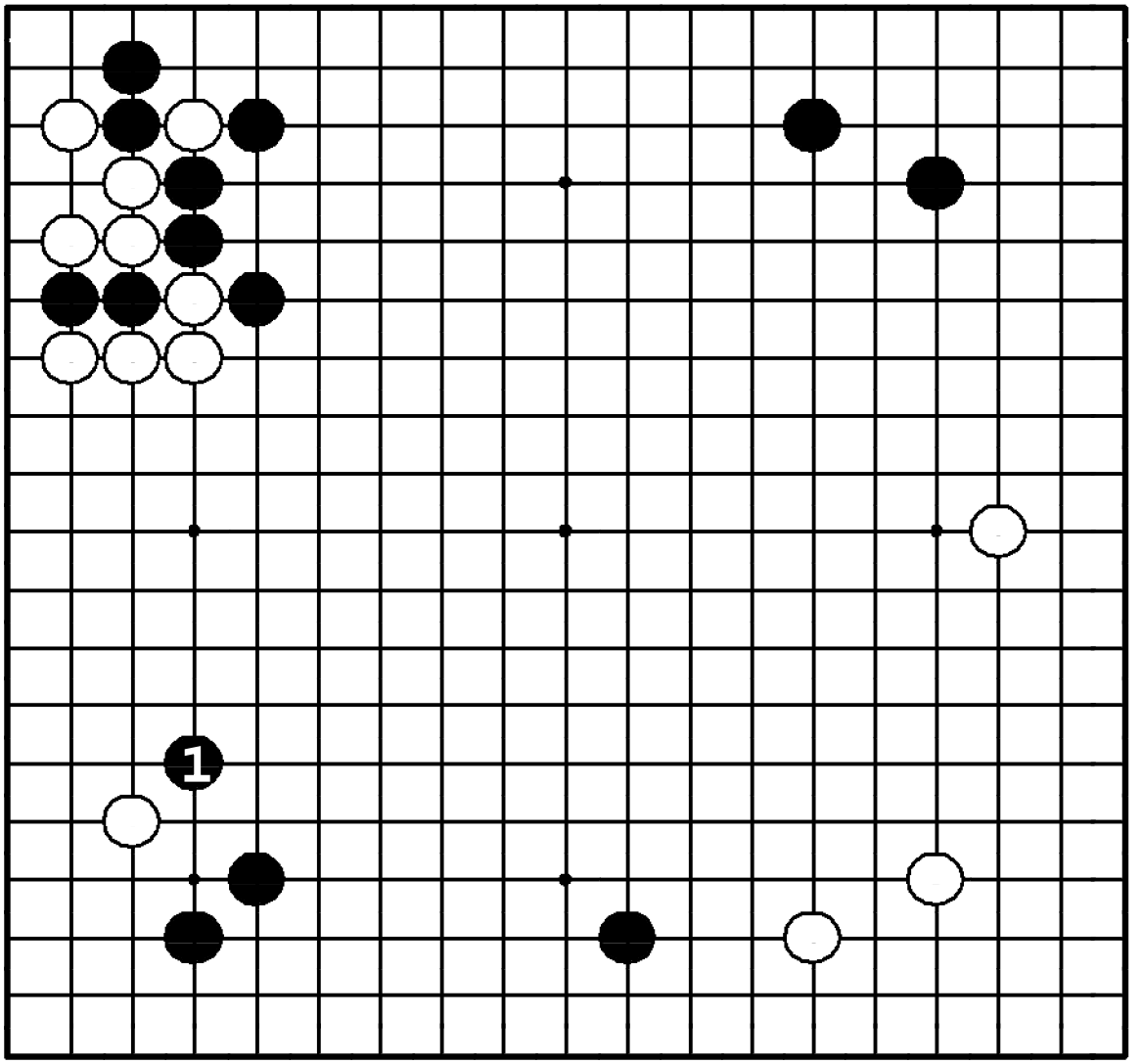

Задача 49. Ответ

Белые плотны слева вверху, поэтому черные не дают тем создать мойо, надавливая ❶. Этот ход также расширяет влияние черных слева внизу.

Задача 50. Ход ●

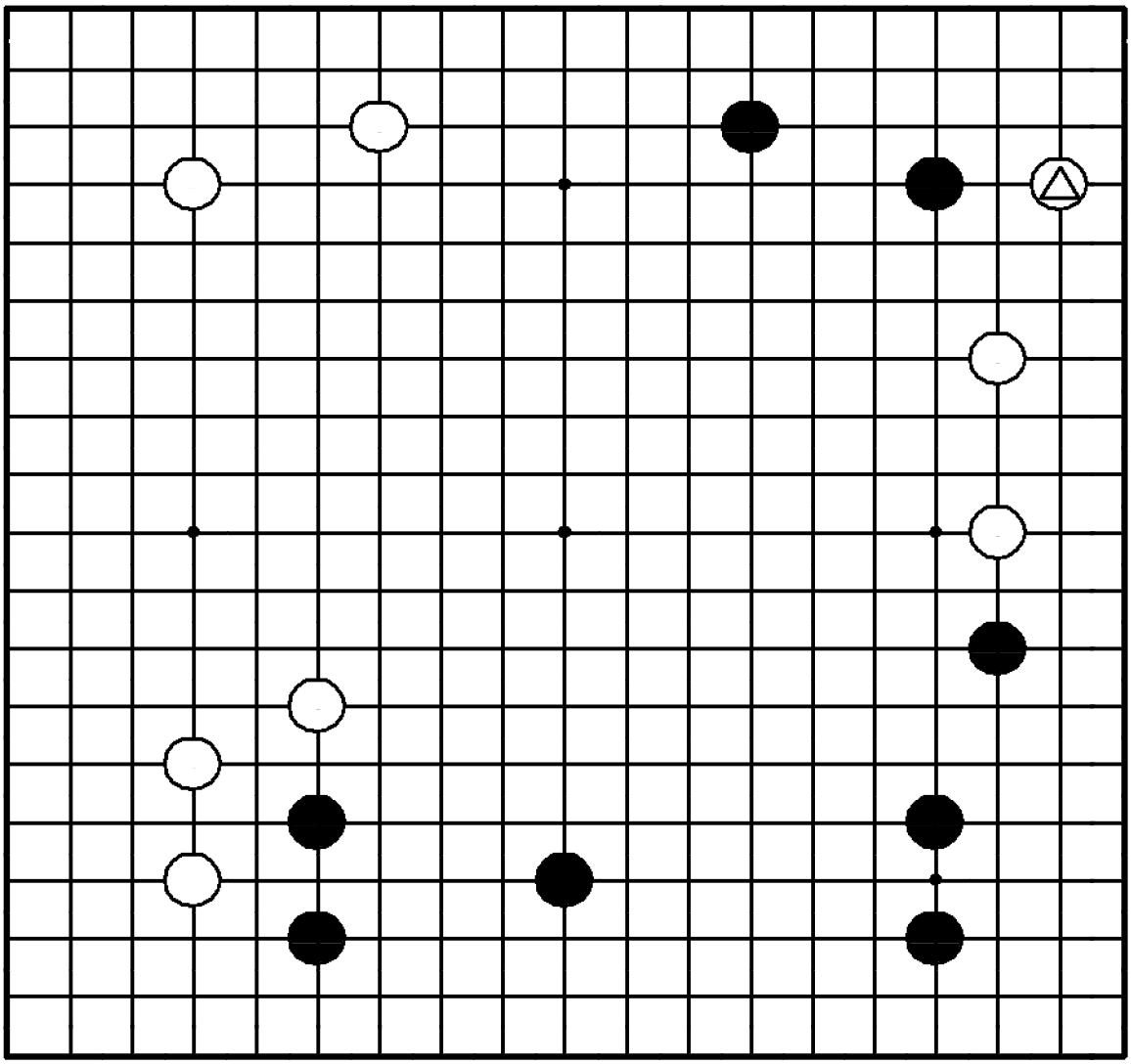

Задача 50. Ход ●

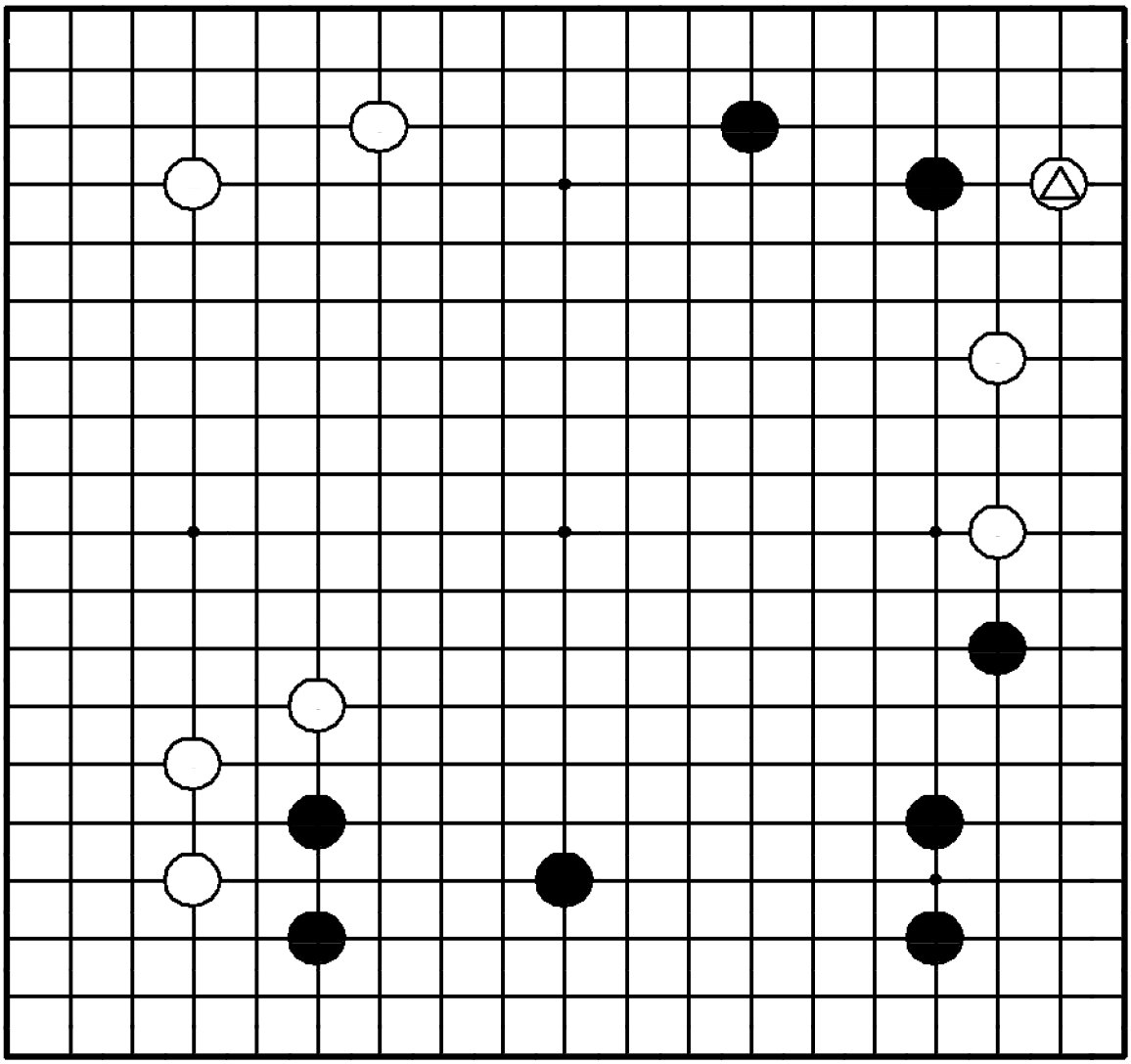

"Делайте точку опоры в сфере влияния противника!"

Как должны отвечать черные на ход △?

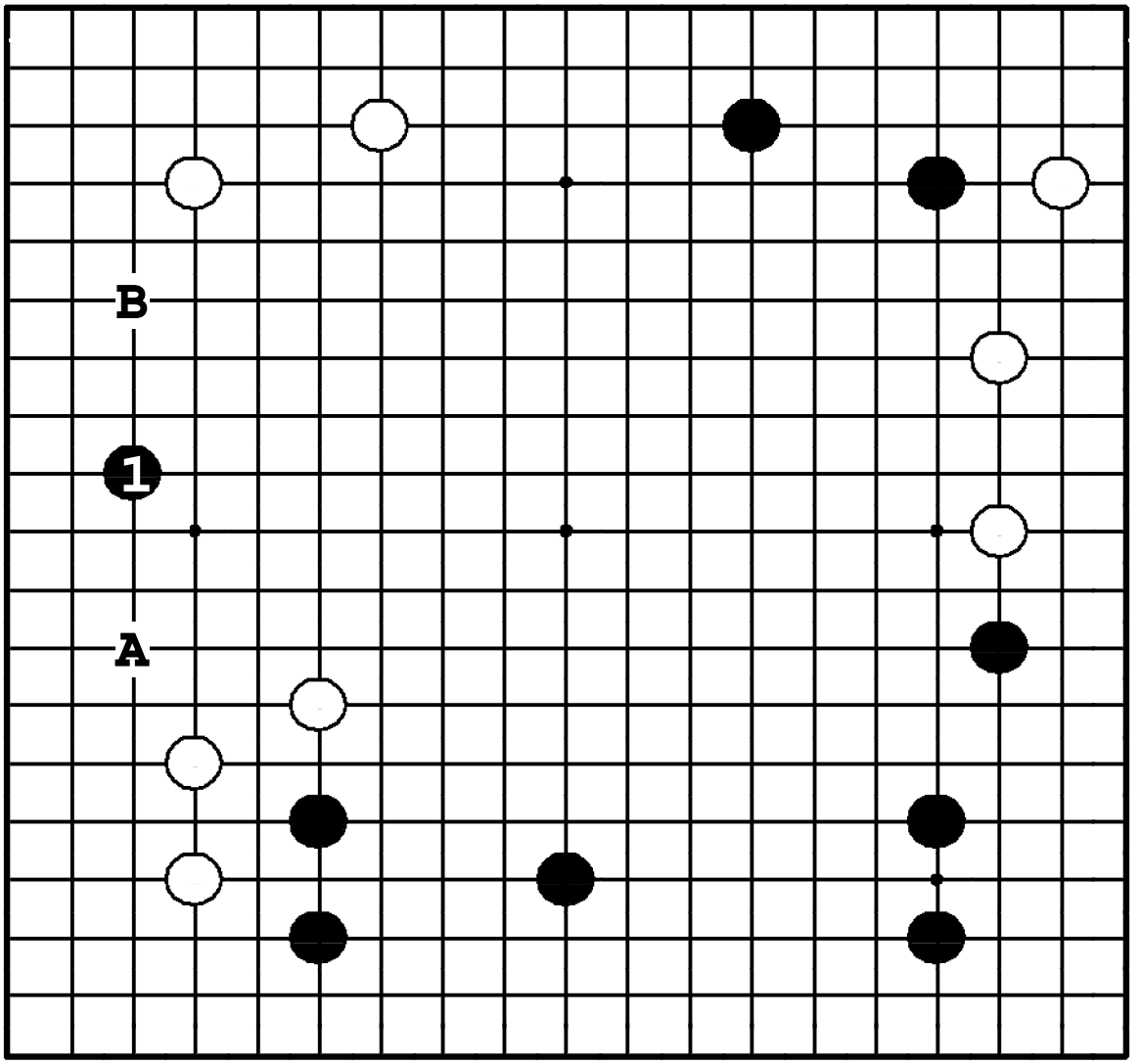

Задача 50. Ответ

Черные должны вбить клин в позицию белых на левой стороне ходом ❶. Ход вверху справа мал по сравнению с мойо, которое могут получить белые ходом в **1**. Пункты **A** и **B** - миаи, так что черные легко строят базу на левой стороне.

Задача 51. Ход ●

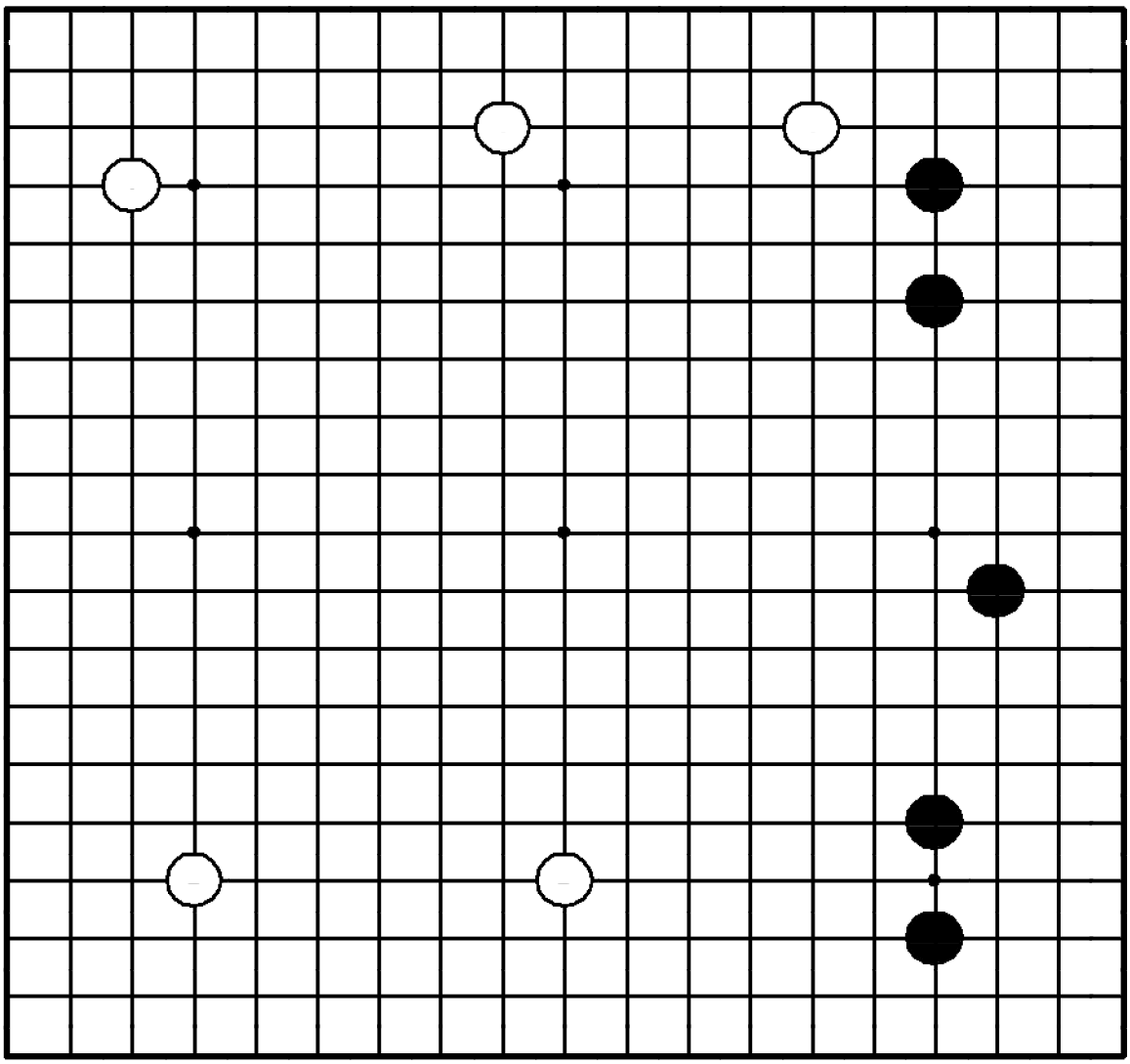

Задача 51. Ход ●

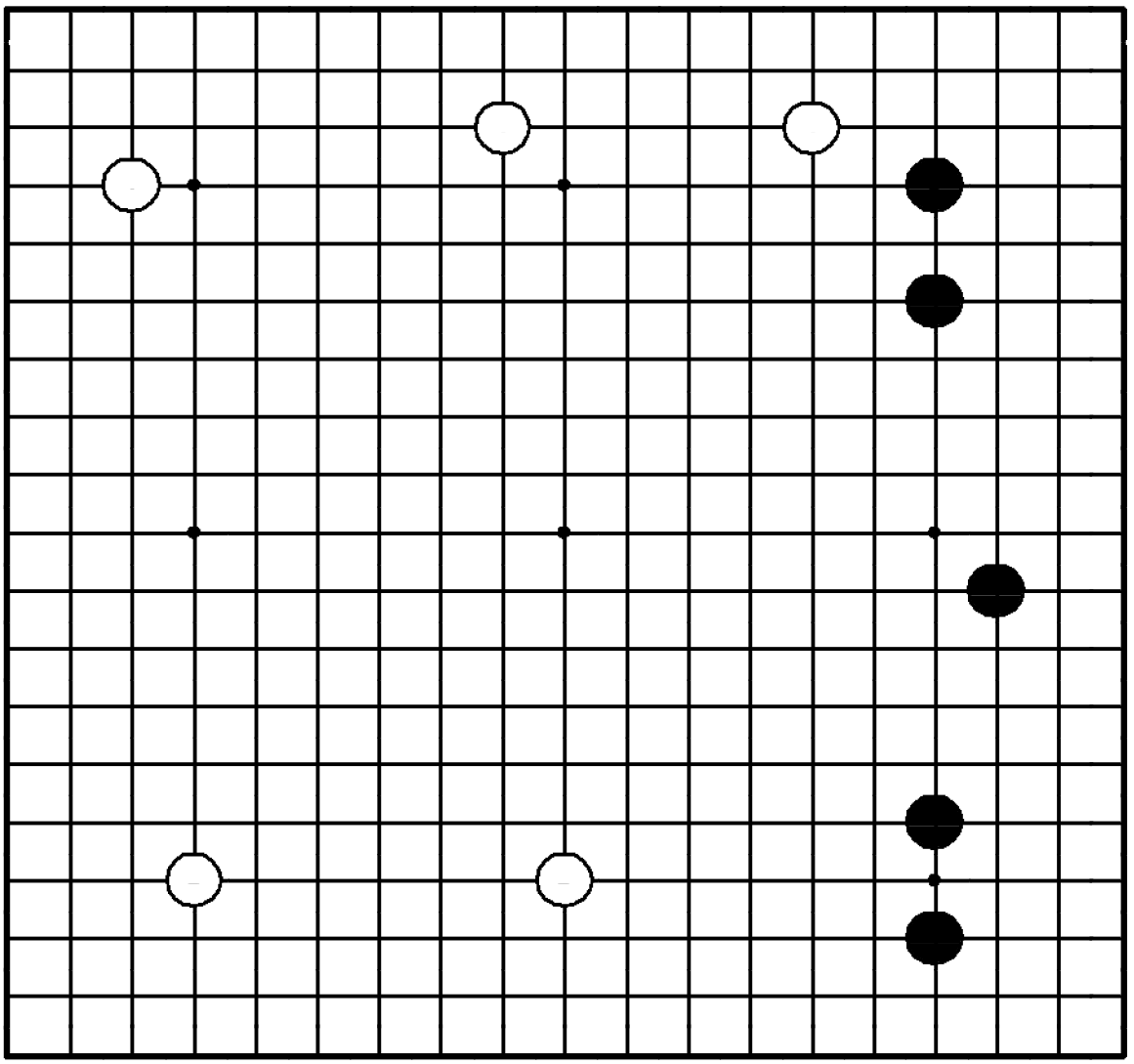

"Делайте точку опоры в сфере влияния противника!"

Где сыграть черным?

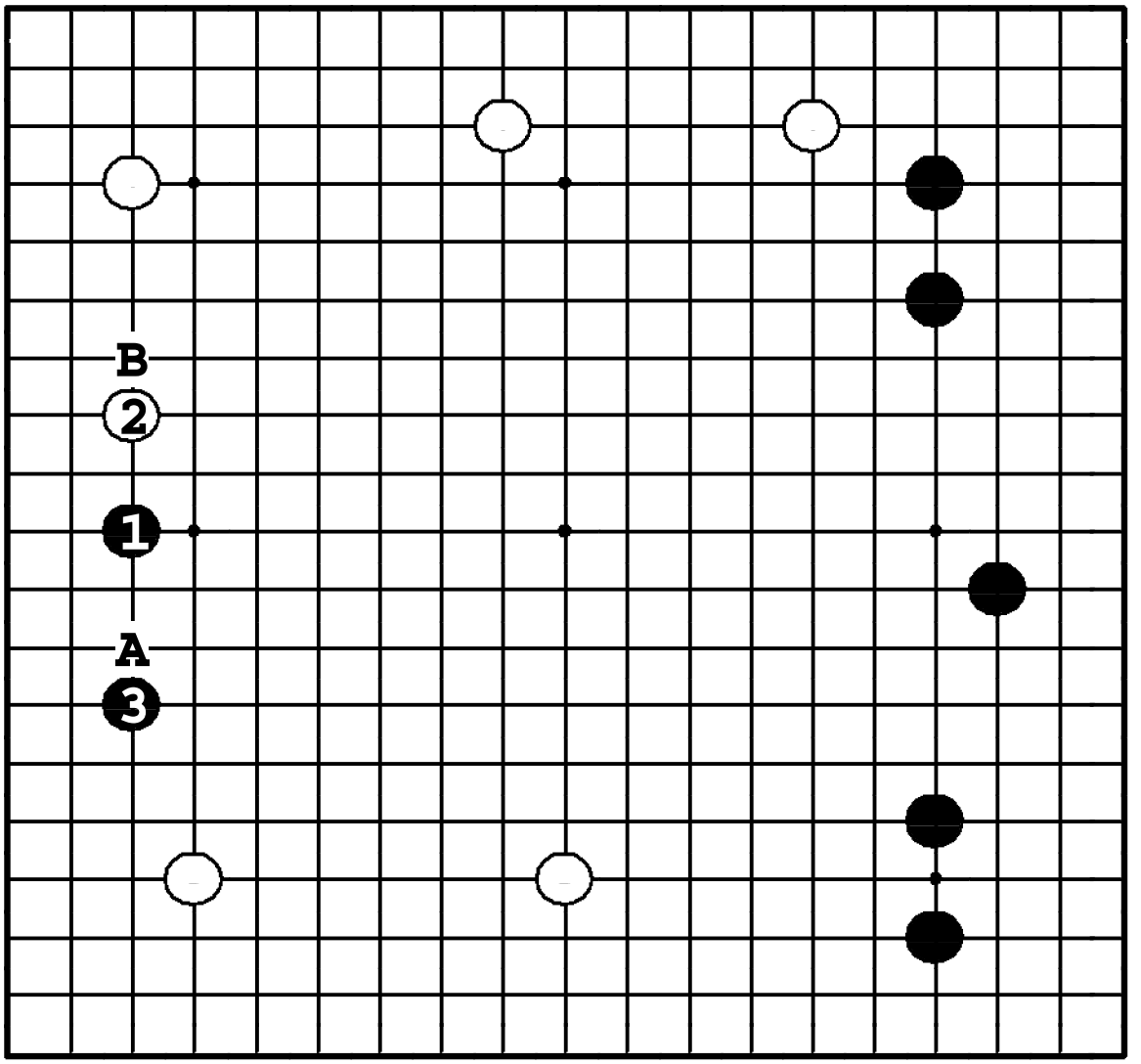

Задача 51. Ответ

Белые застолбили себе зоны и вверху, и внизу, но левая сторона открыта, так что черные должны построить там группу до того как, белые получат мойо. ❶ – идеальный пункт. Если ②, то ❸, если ❍**A**, то ●**B**.

Задача 52. Ход ●

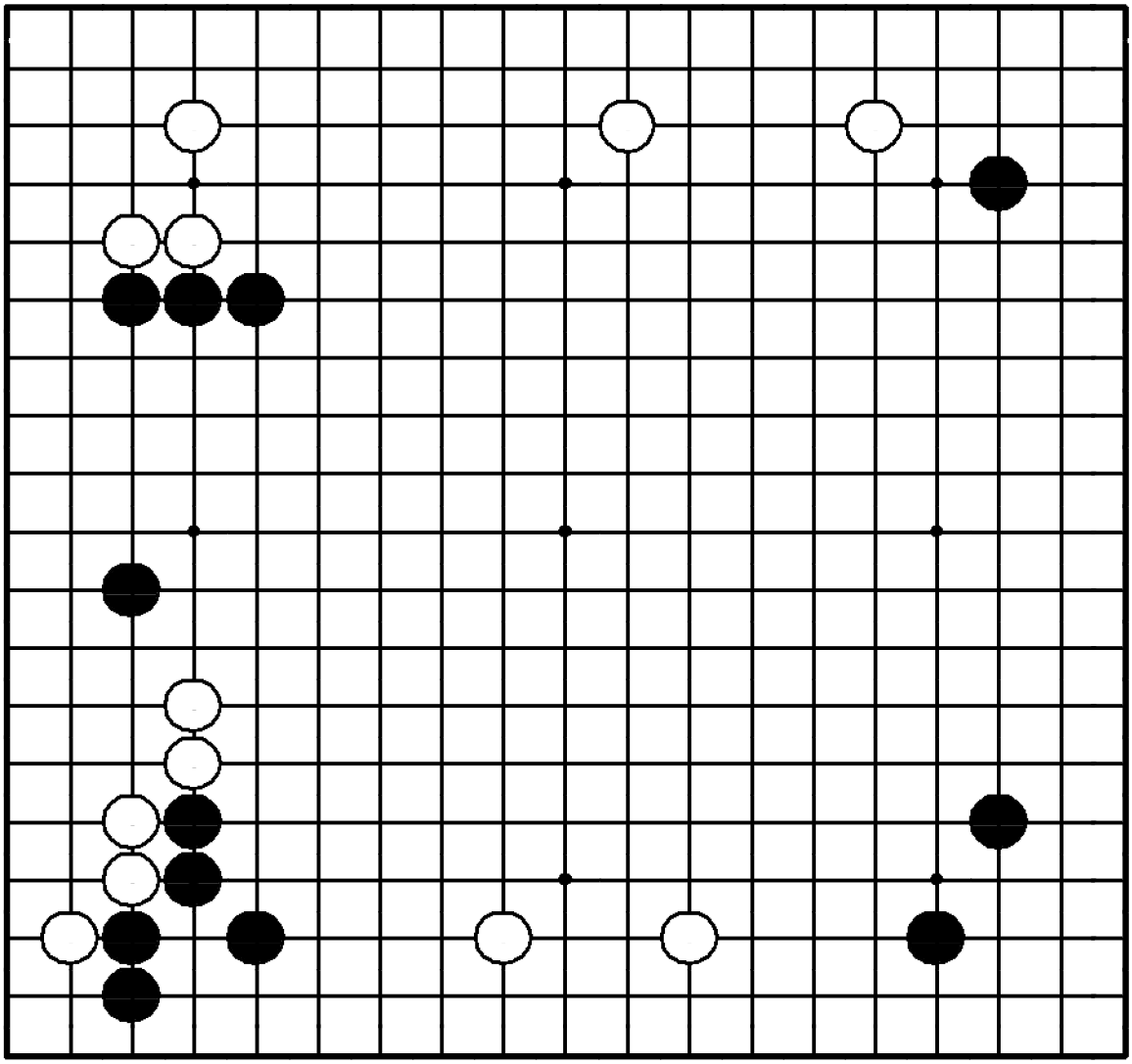

Задача 52. Ход ●

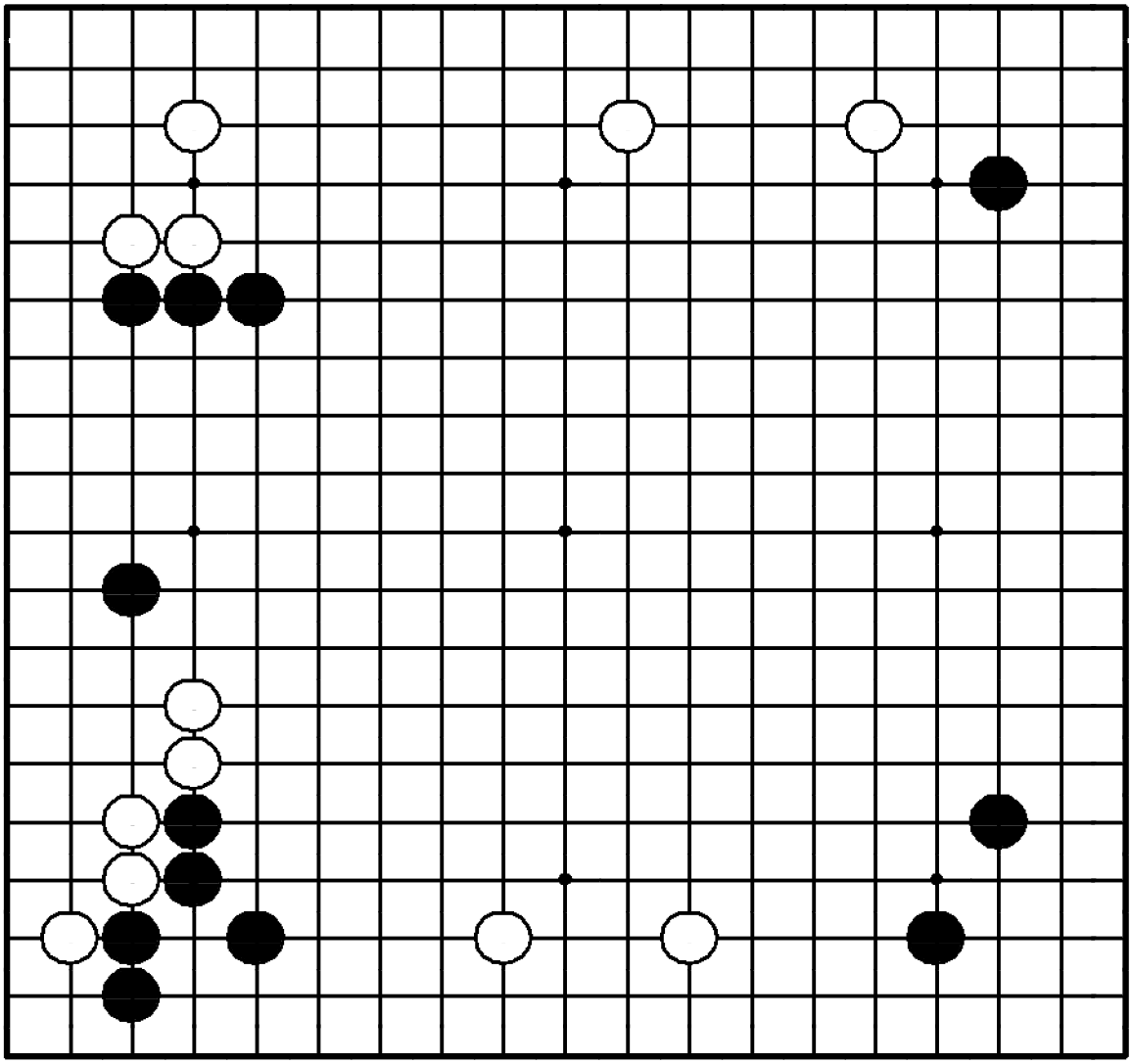

"Лишайте камни противника базы!"

Где сыграть черным?

базу на левой стороне.

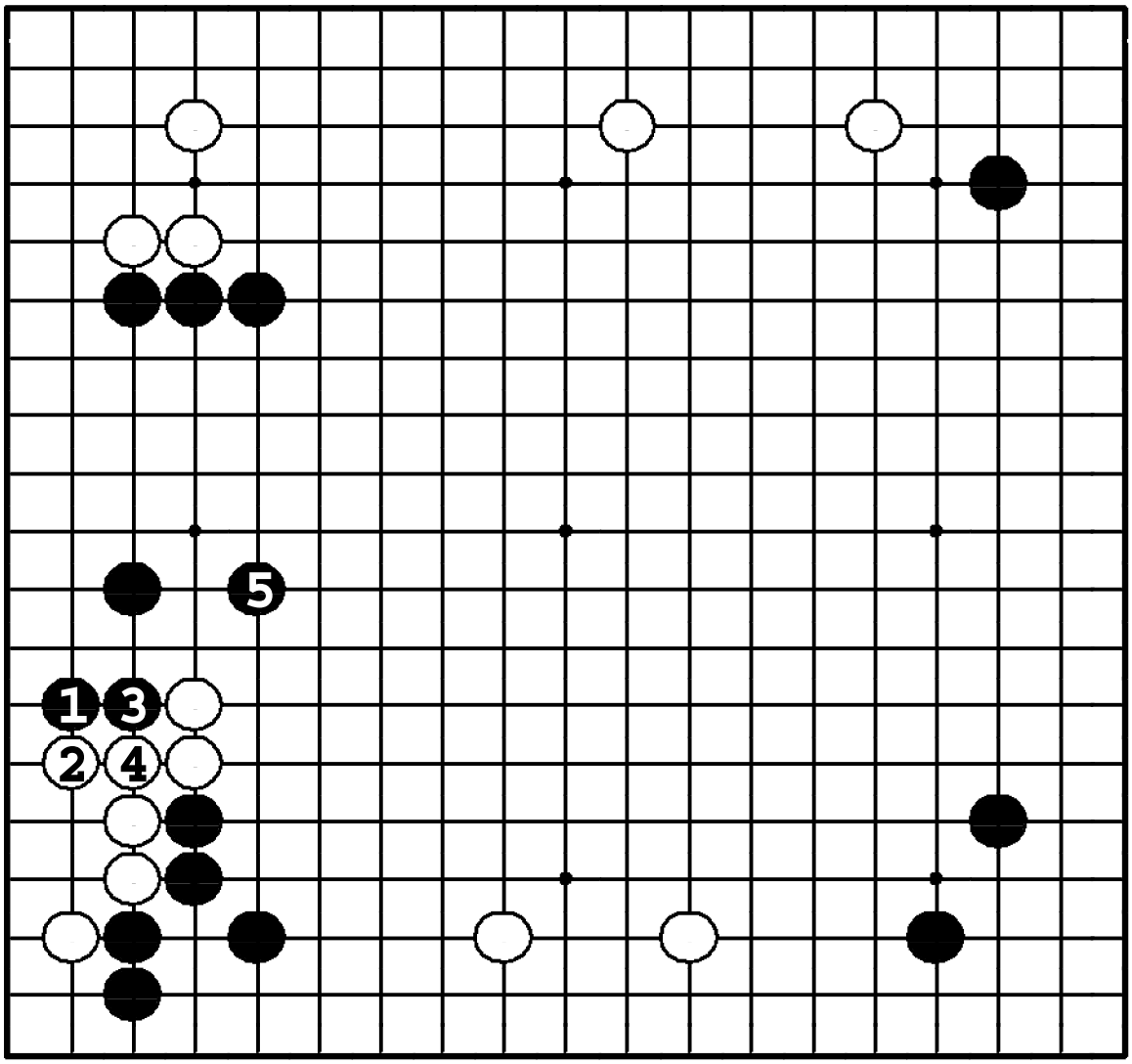

Задача 52. Ответ

Если черные скользнут ❶, пять белых камней окажутся без глаз (с одним). После ❸ черные могут получить материальную выгоду, атакуя ходом ❺.

Задача 53. Ход ●

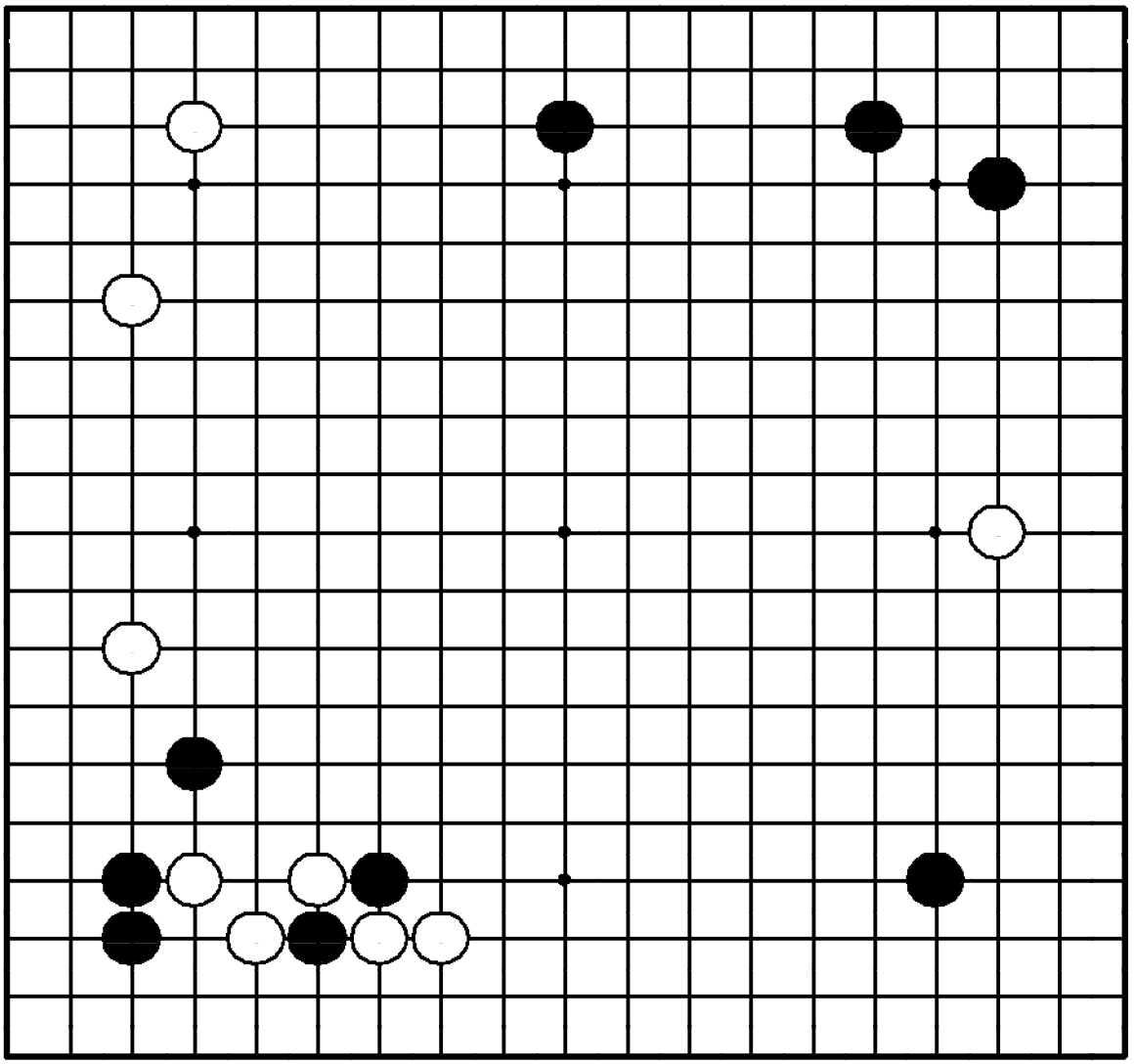

Задача 53. Ход ●

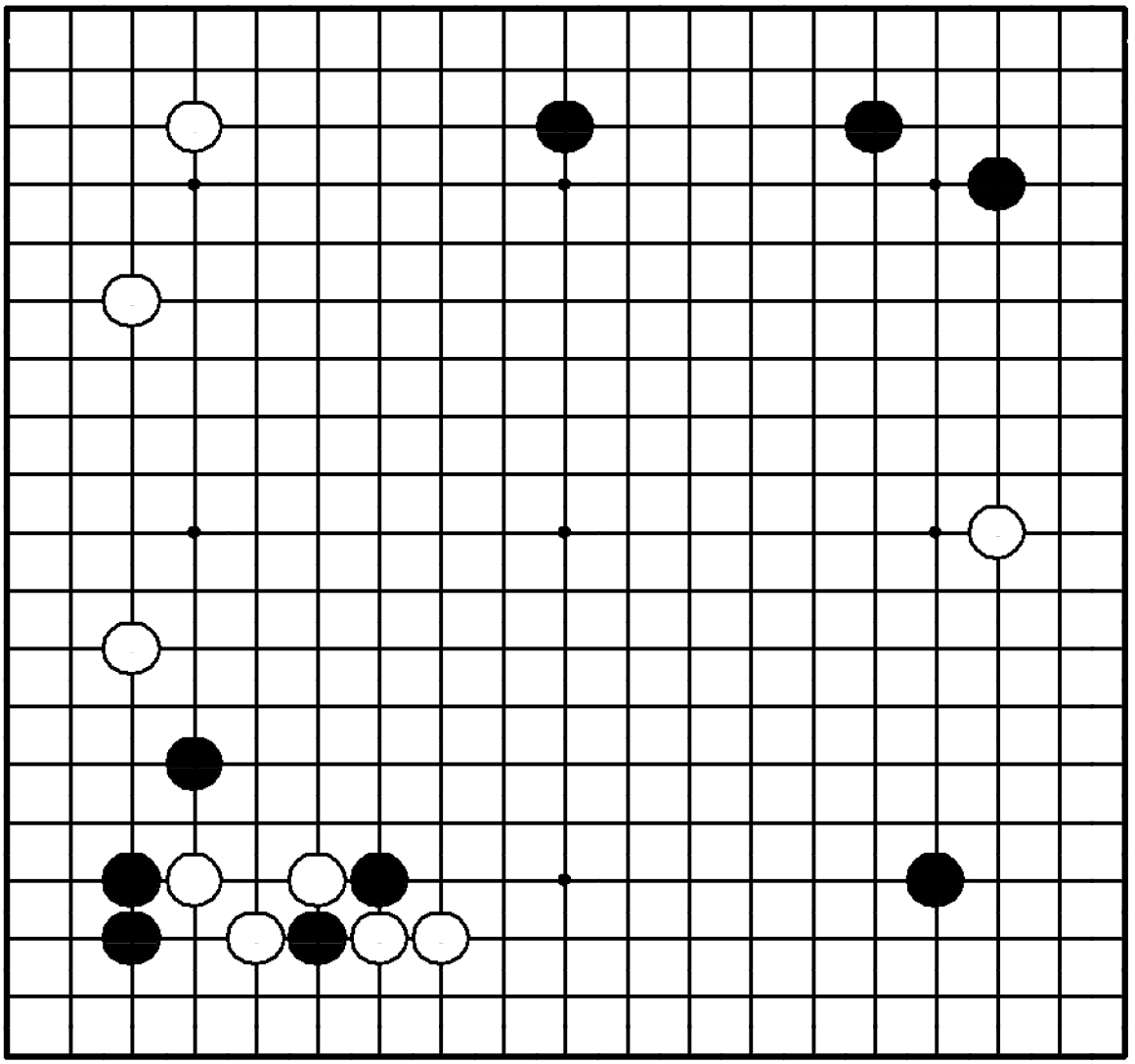

"Усиливайте свои слабые камни!"
Где сыграть черным?

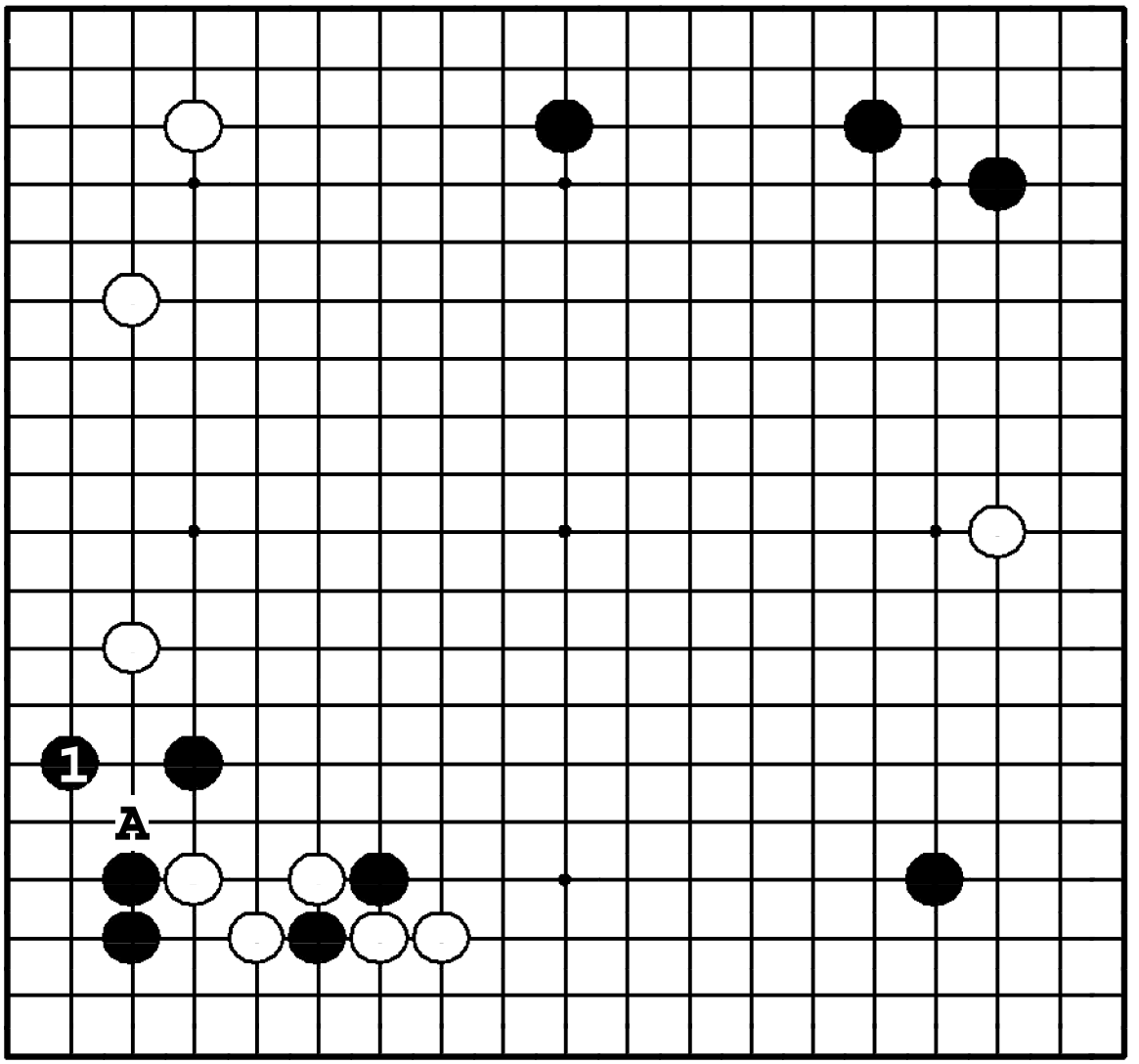

Задача 53. Ответ

Позиция черных слева внизу тонка, белые угрожают ходом ❍**A**. Так что защита ❶ – срочный ход. Теперь, когда черные усилились, они могут подумать о вторжении на левой стороне.

Задача 54. Ход ●

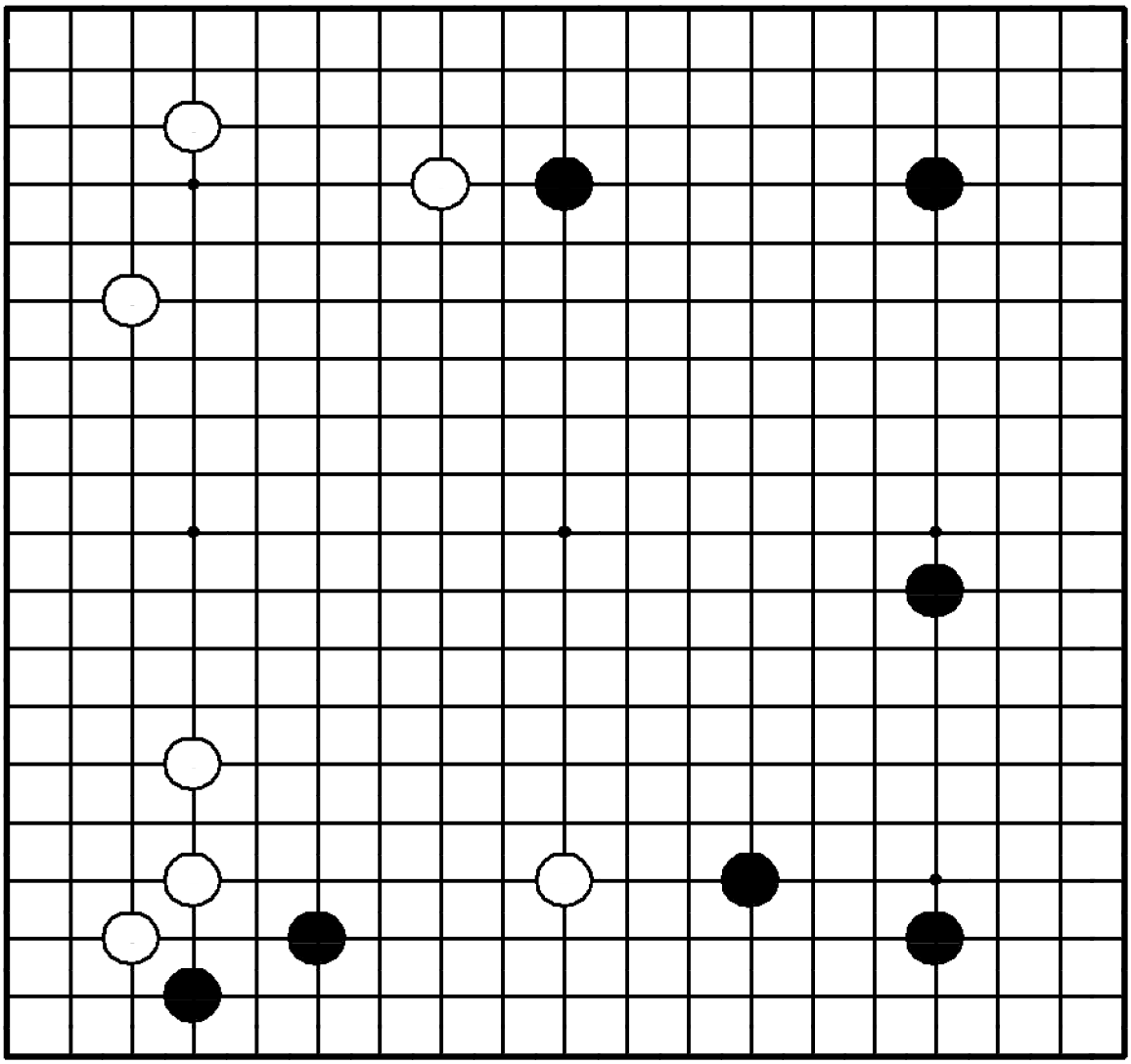

Задача 54. Ход ●

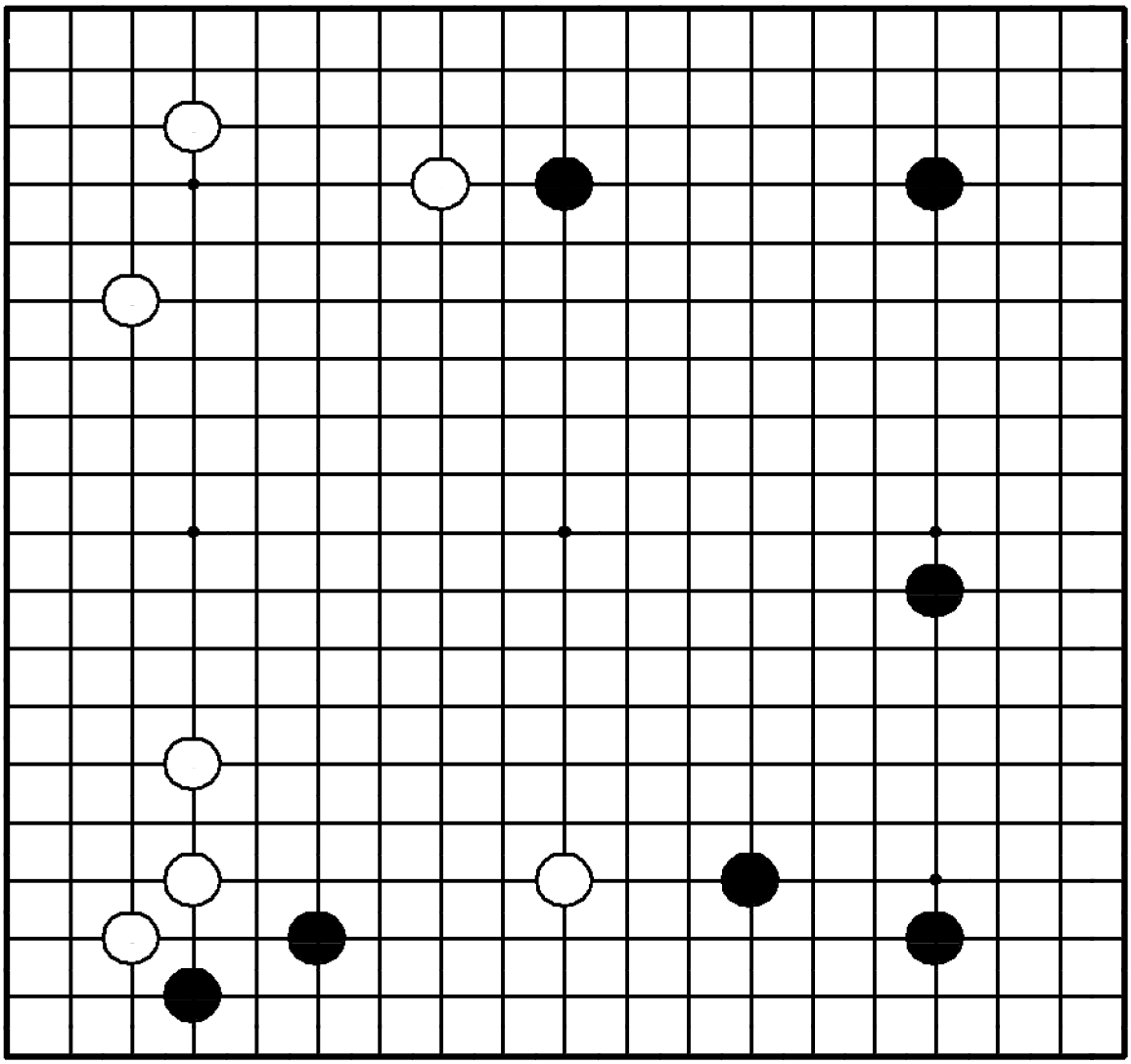

"Делайте базу для своих слабых камней, атакуя противника!"

Где сыграть черным?

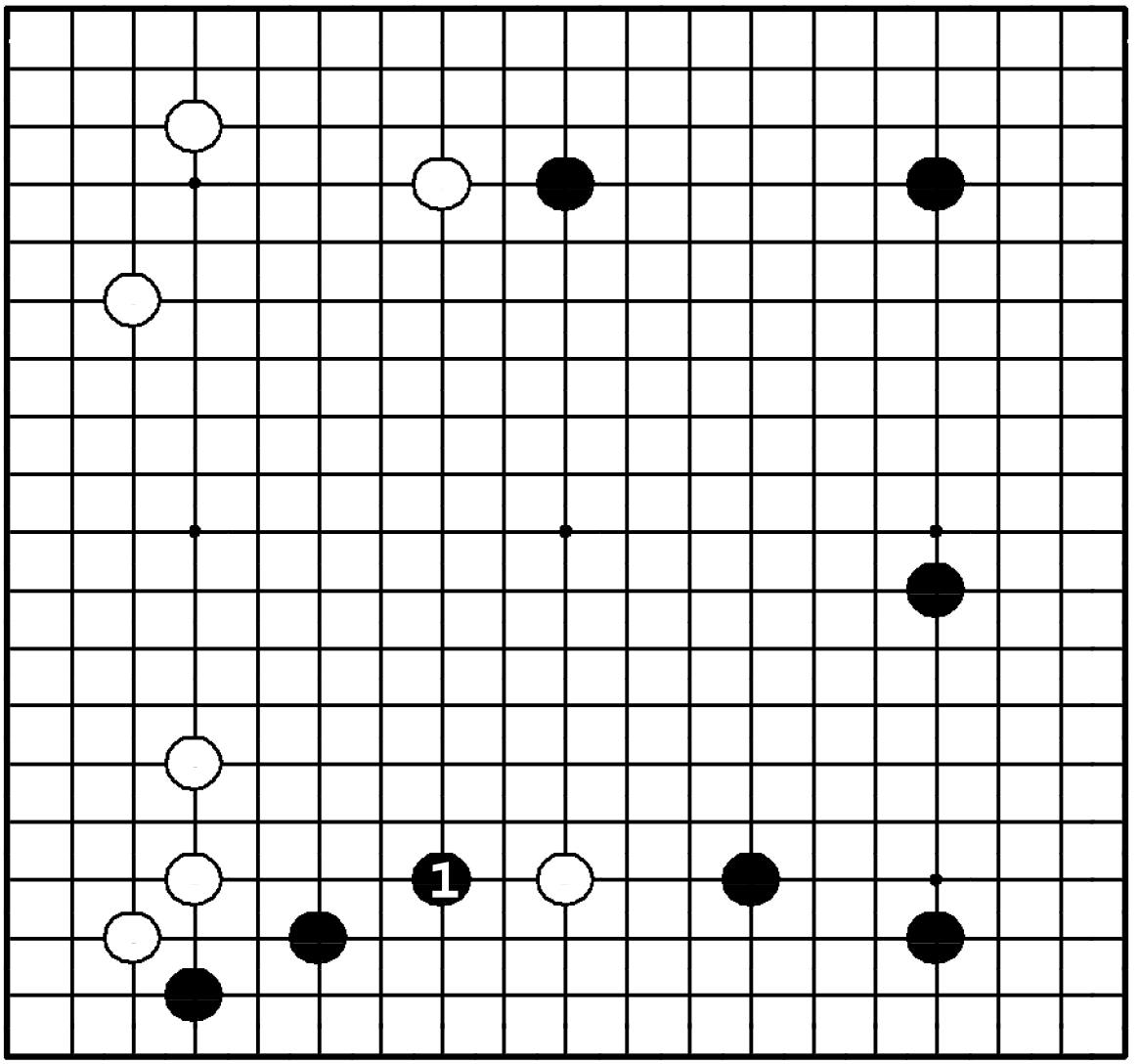

Задача 54. Ответ

Черные делают базу для своих камней ❶, одновременно атакуя белый камень. Этот камень зажат между сильными группами противника: он должен убегать в центр. Но тогда черные получат очки на его атаке.

Задача 55. Ход ●

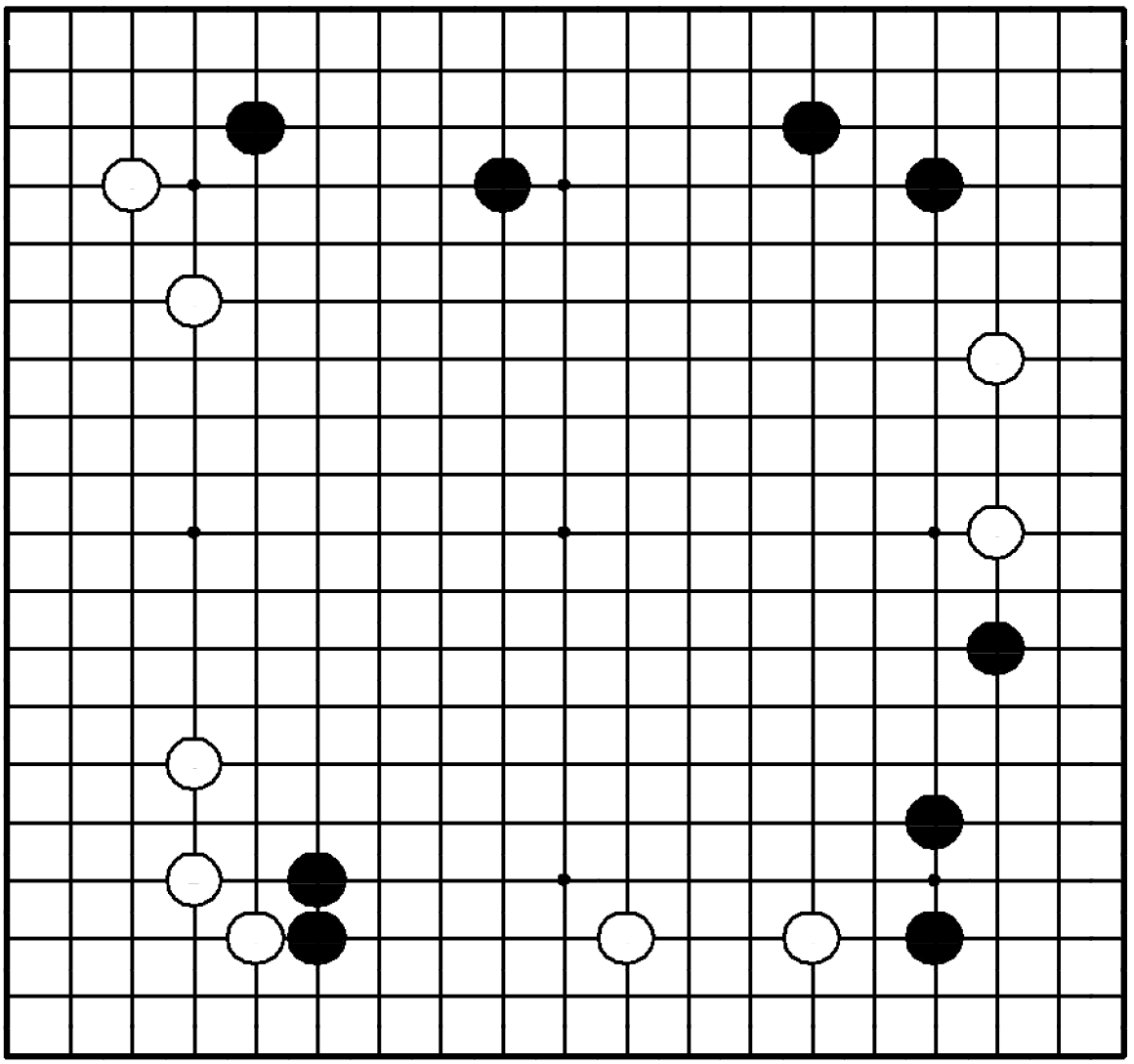

Задача 55. Ход ●

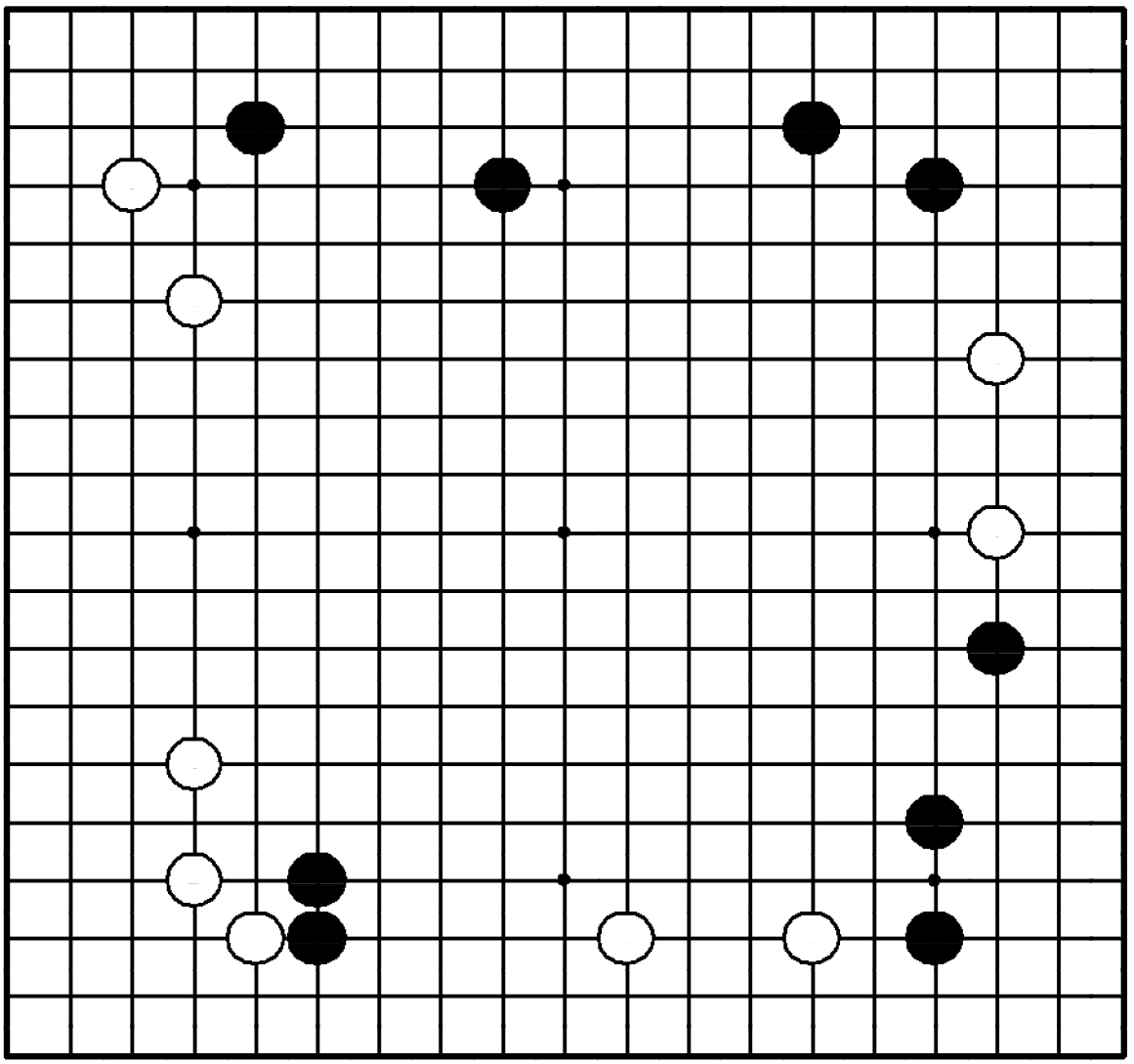

"Делайте базу для своих слабых камней, атакуя противника!"

Где сыграть черным?

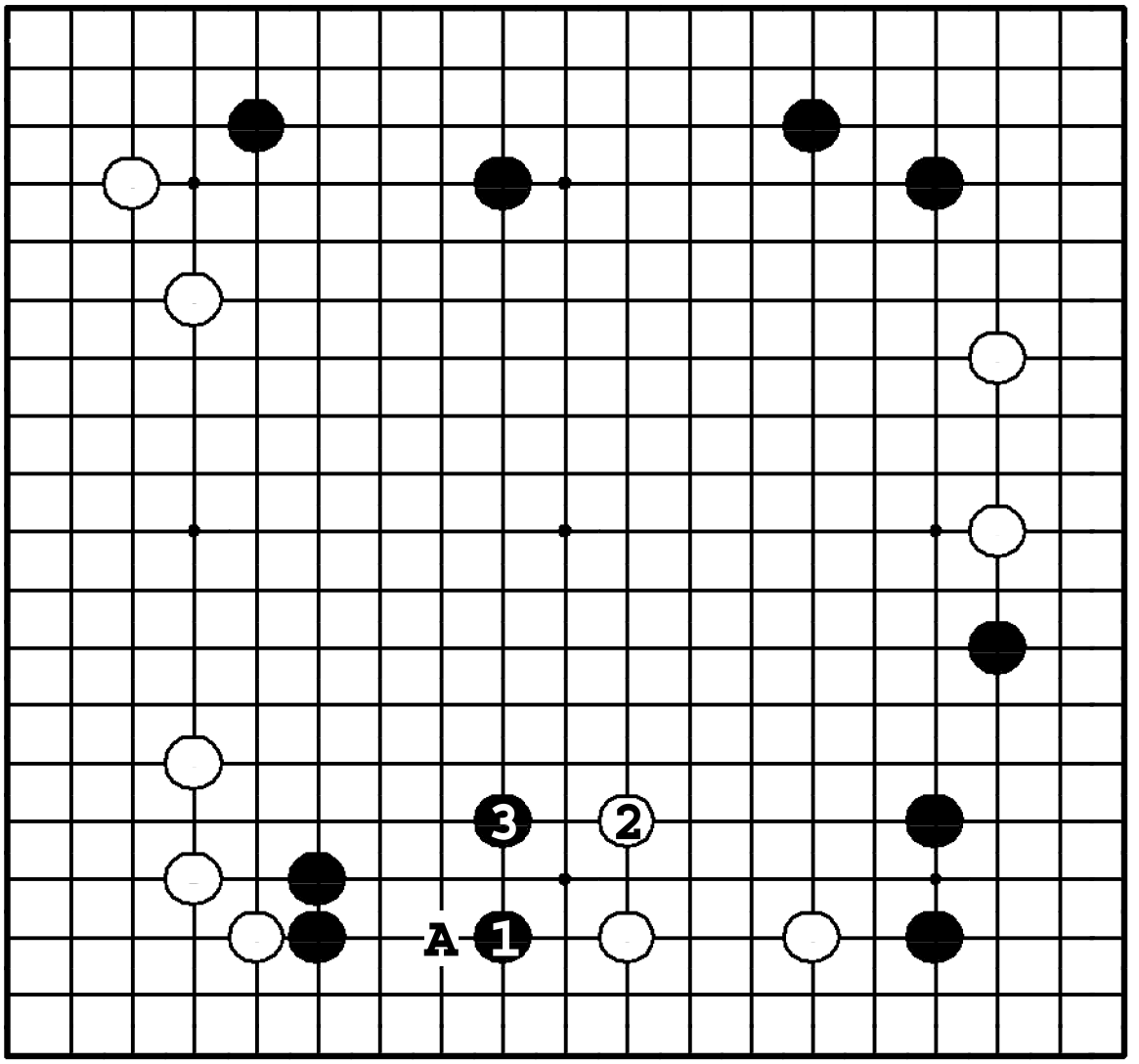

Задача 55. Ответ

Черные срочно должны стабилизировать два своих камня внизу, распространяясь ❶. Если бы белые сами расширились ❍**A**, у черных начались бы проблемы. ❶ еще и давит на белую двойку справа. Теперь белые должны выпрыгивать ②, а черные в ответ - ❸.

Задача 56. Ход ●

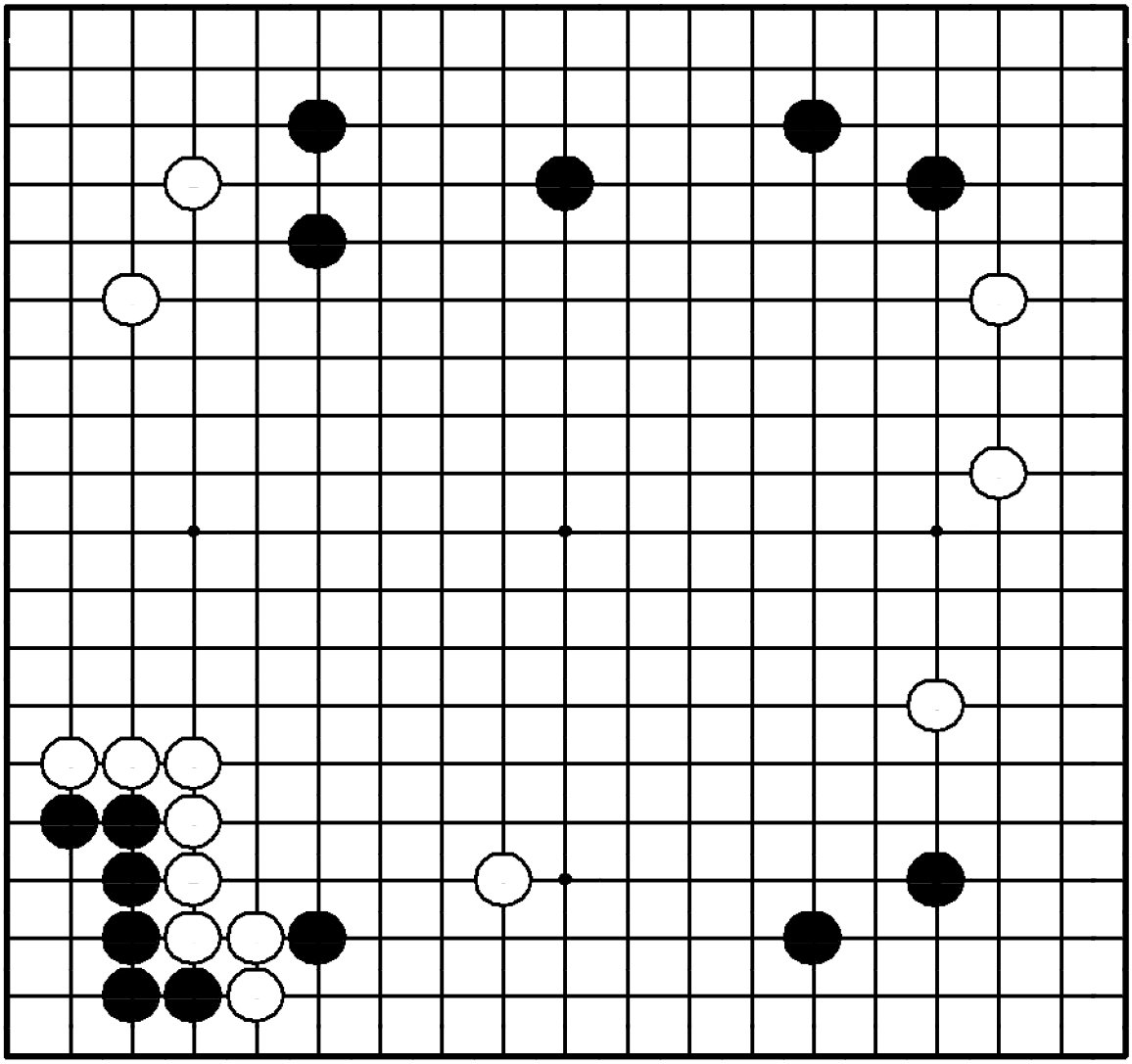

Задача 56. Ход ●

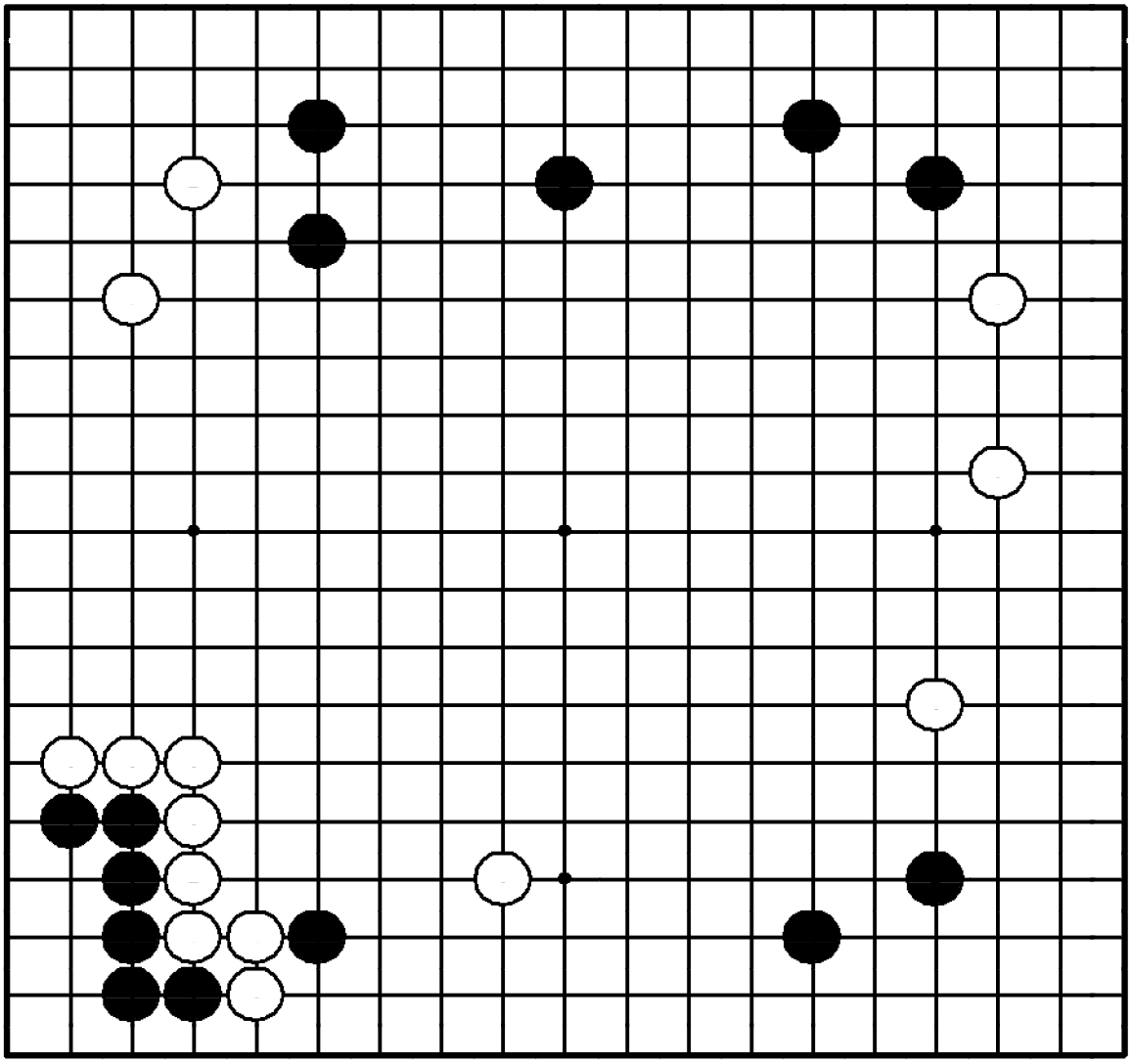

"Не позволяйте противнику защитить его мойо!"

Где сыграть черным?

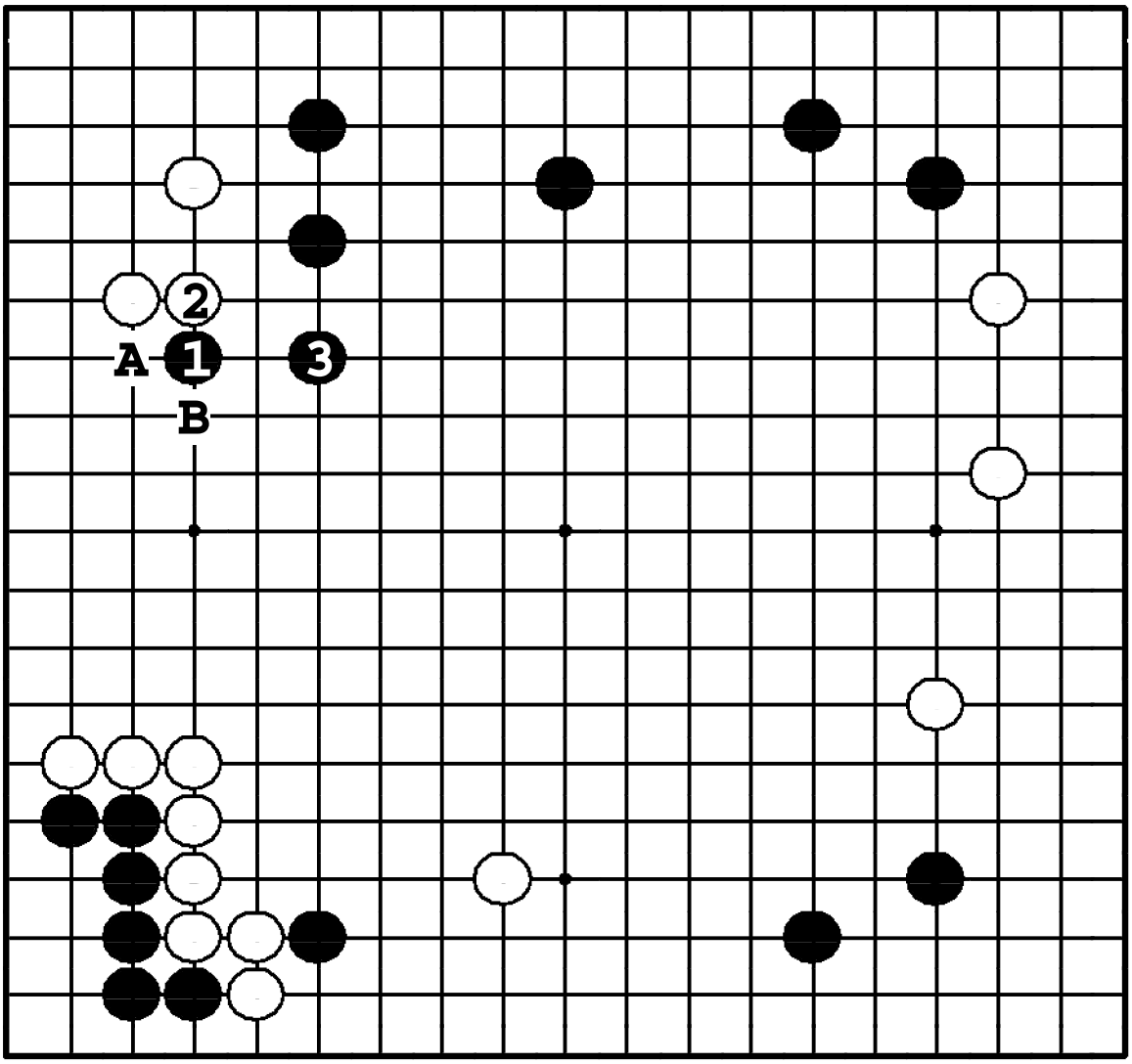

Задача 56. Ответ

Белые плотны слева внизу, но удар в плечо ❶ не дает им построить мойо на левой стороне. Если ②, то черные выпрыгивают ❸. Если ❍**A**, то ●**B**.

Задача 57. Ход ●

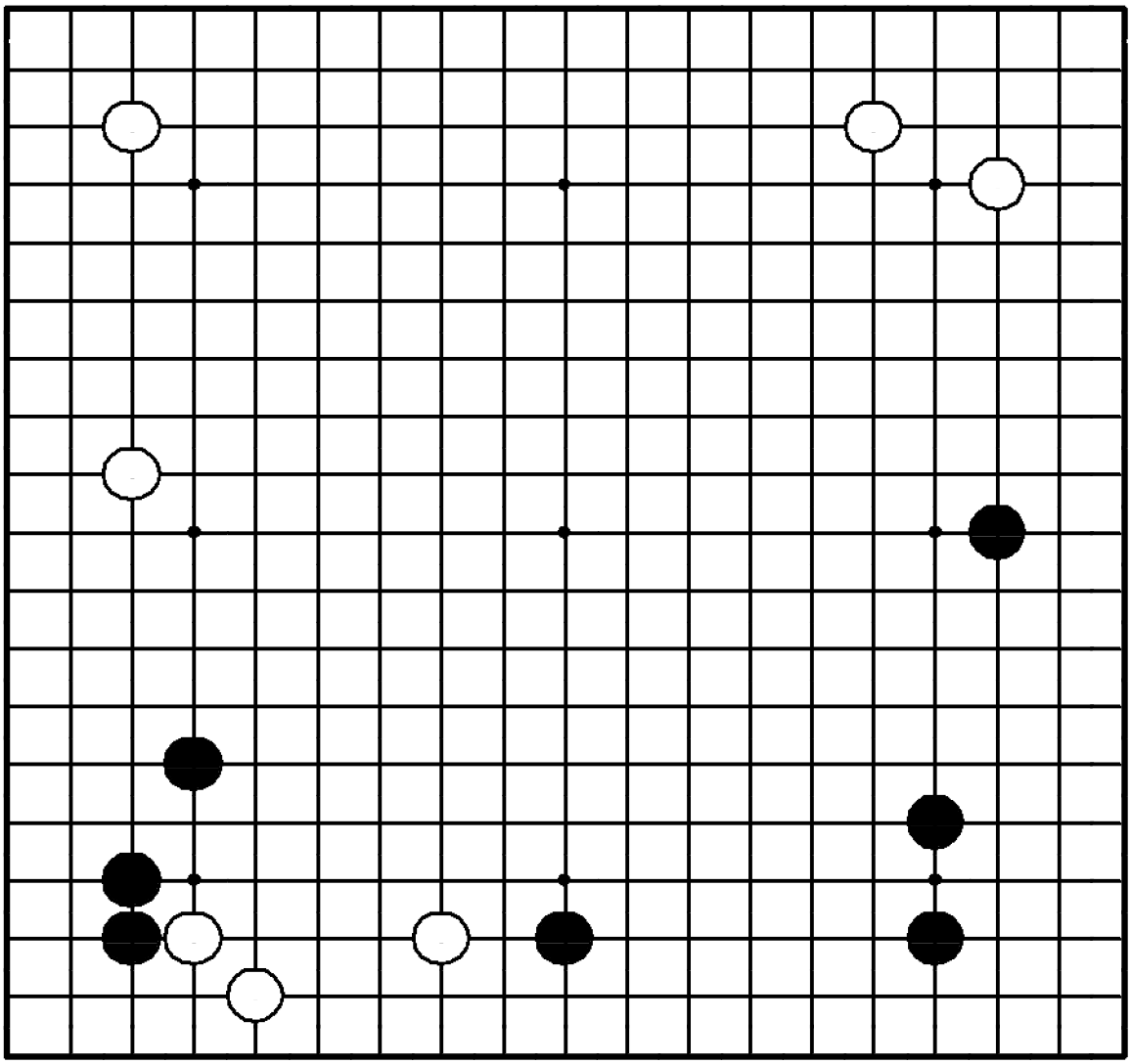

Задача 57. Ход ●

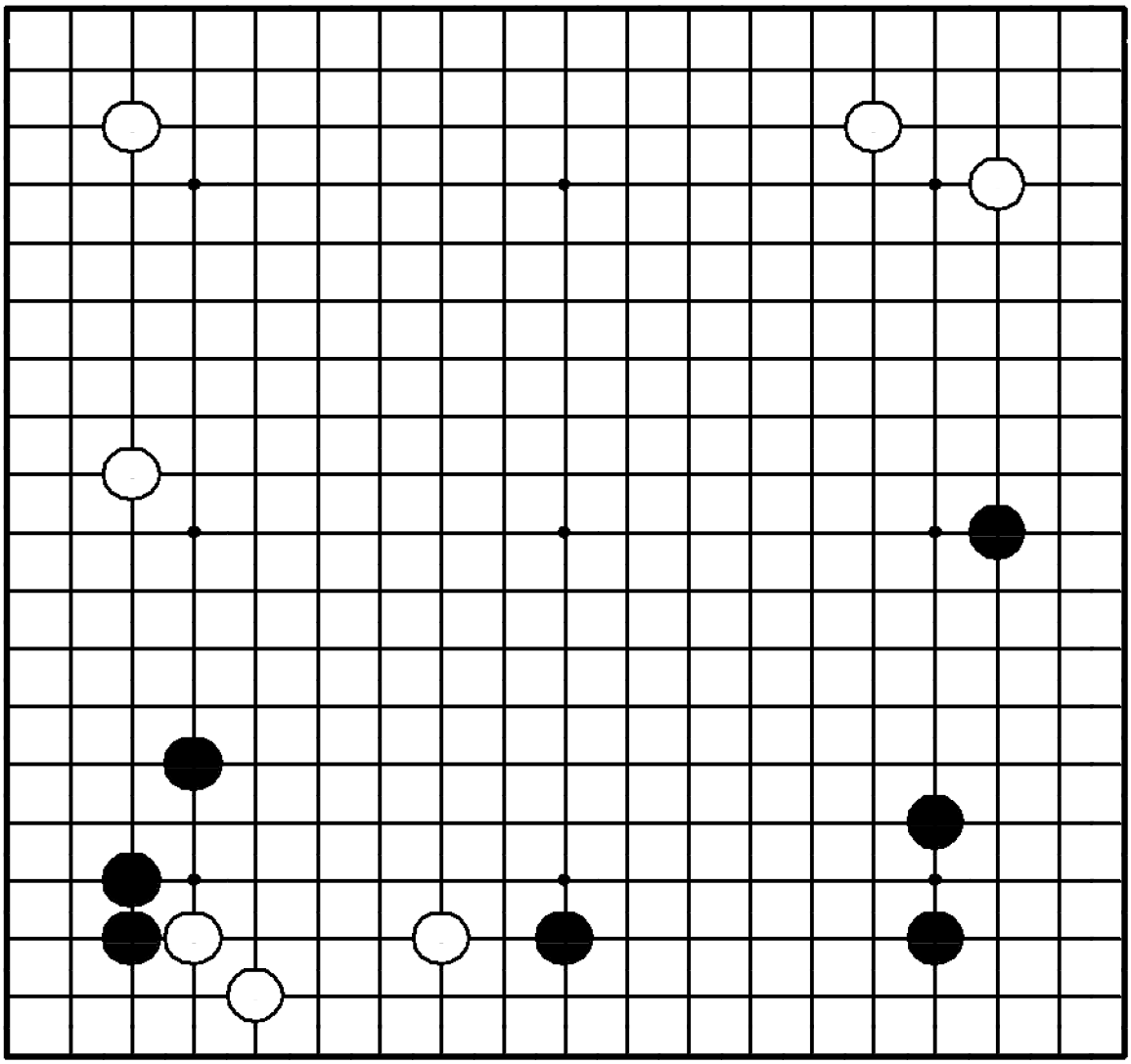

"Лишайте камни противника базы!"

Где сыграть черным?

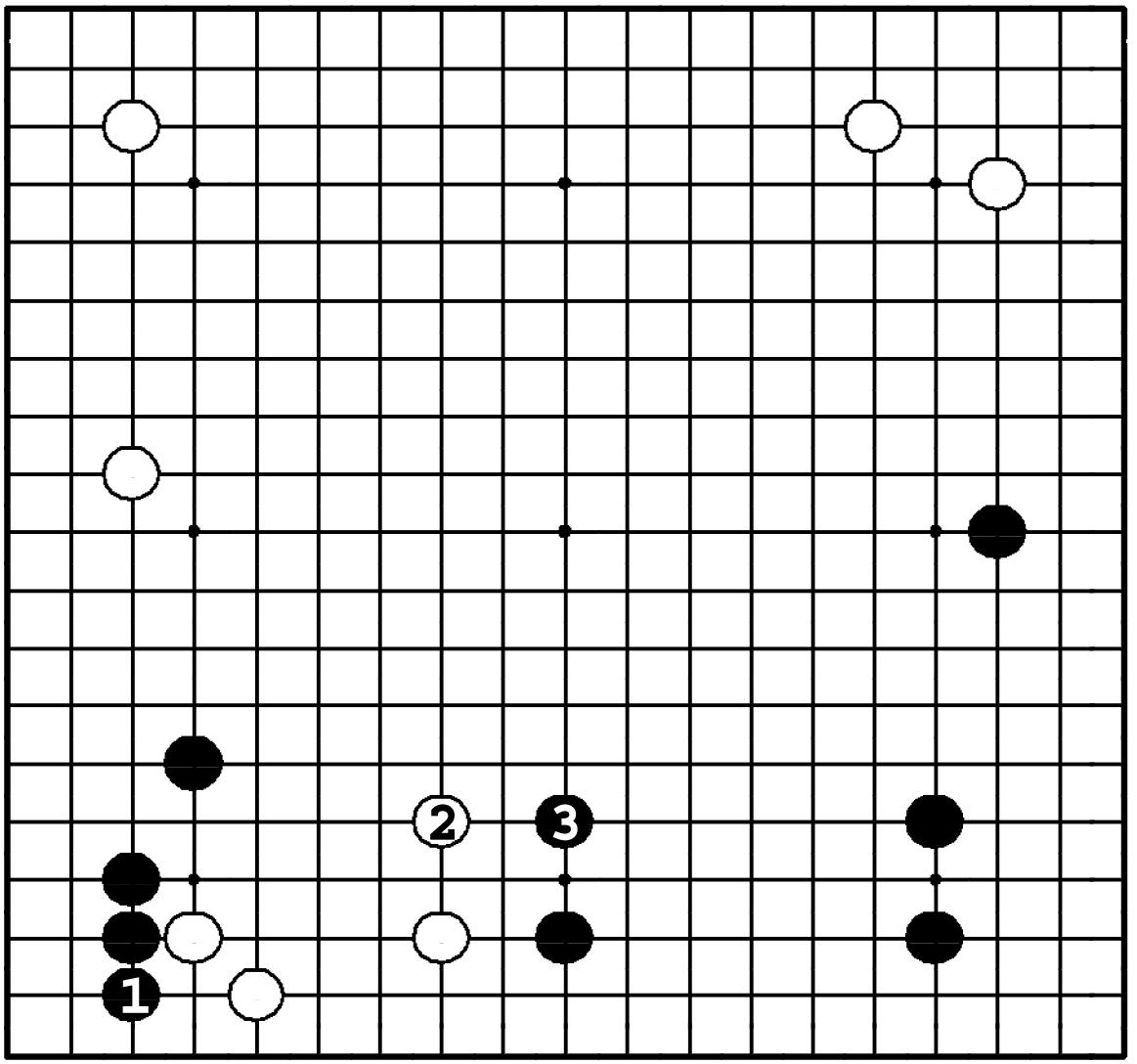

Задача 57. Ответ

Черные расширили территорию ❶, разрушив глазную форму трех камней белых внизу. Белые должны убегать ②, а черные расширяют свое мойо справа, продолжая атаку белой группы.

Задача 58. Ход ●

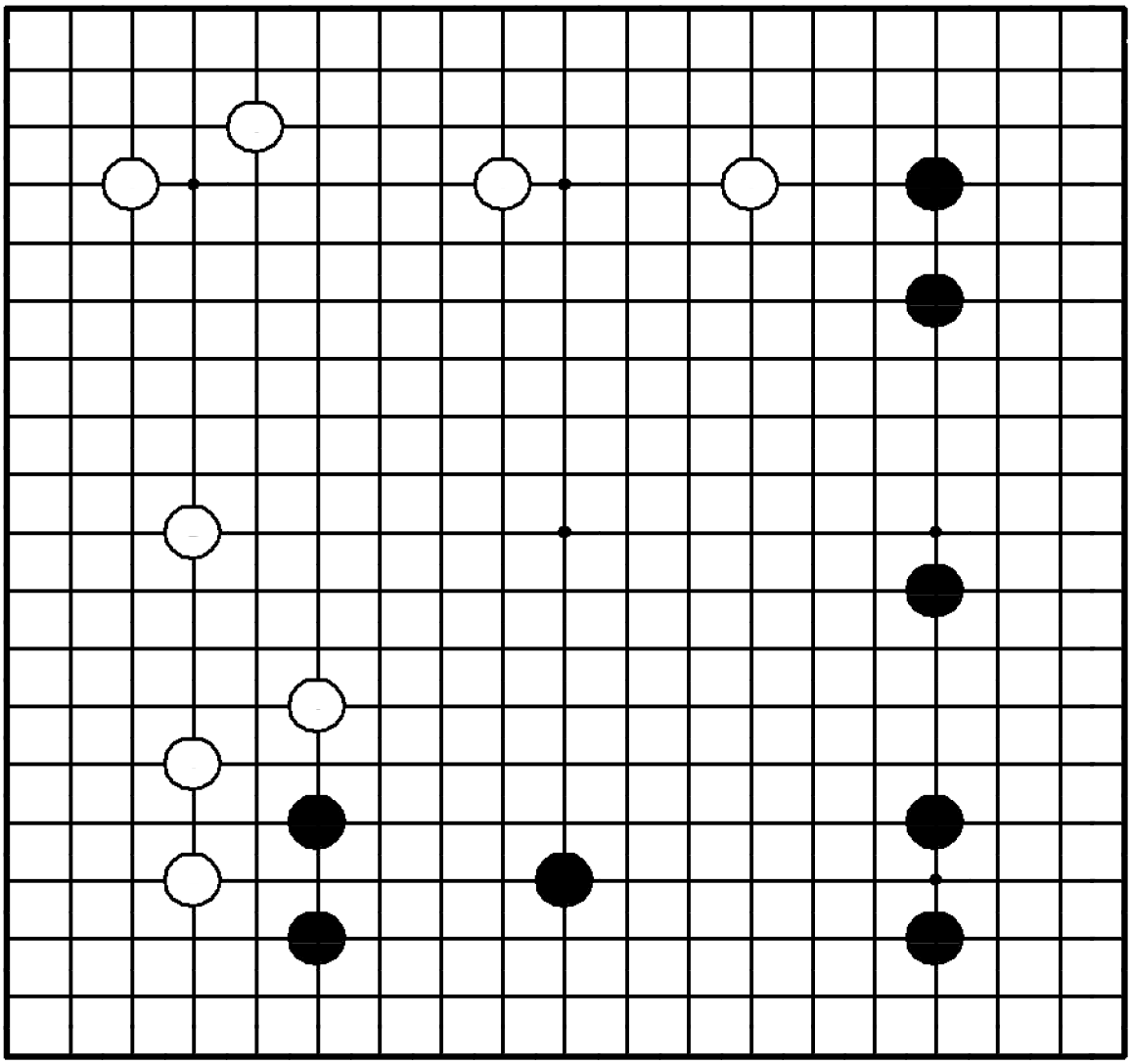

Задача 58. Ход ●

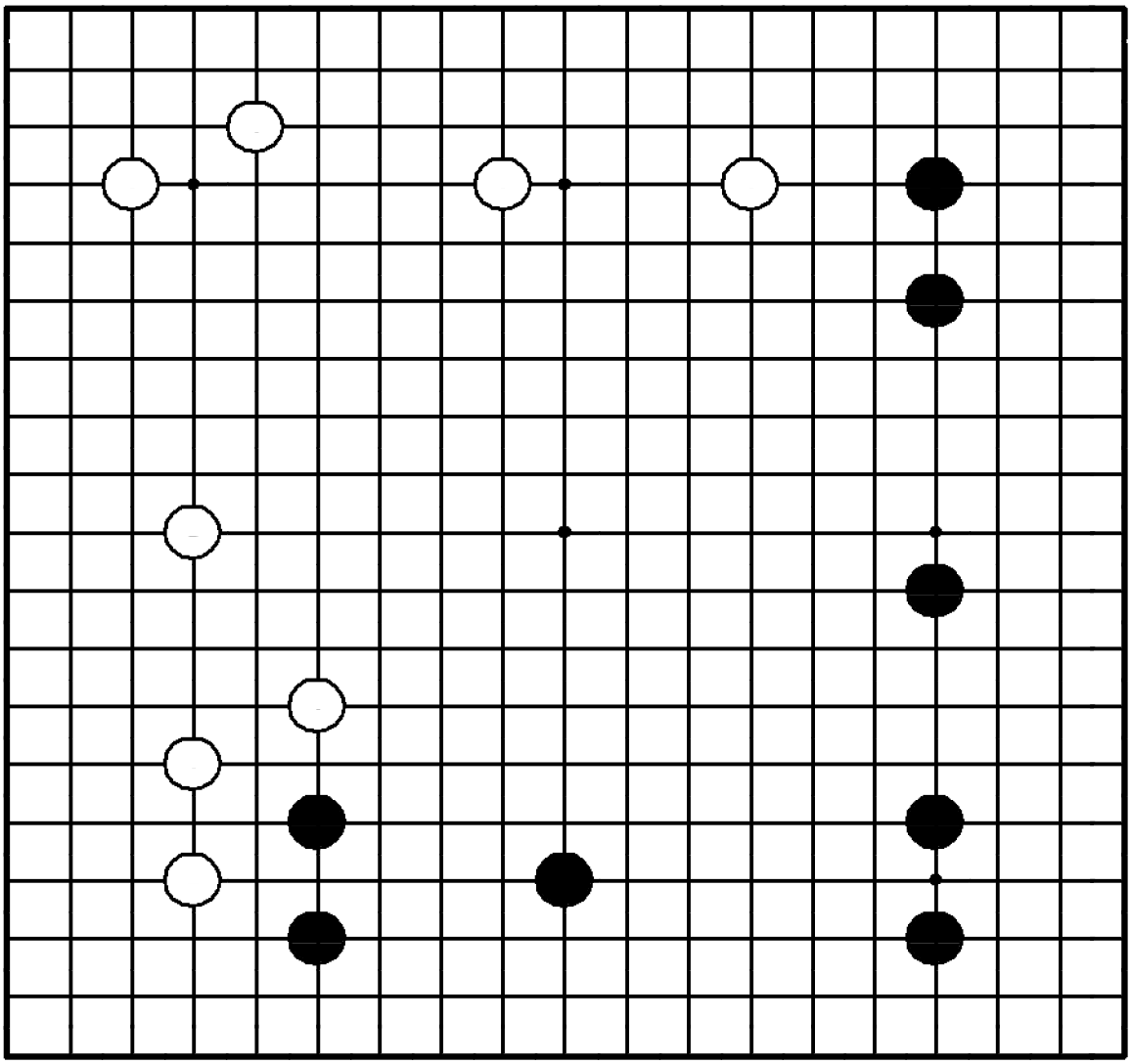

"Отодвигайте границу мойо противника, в то же время расширяя свое!"

Где сыграть черным?

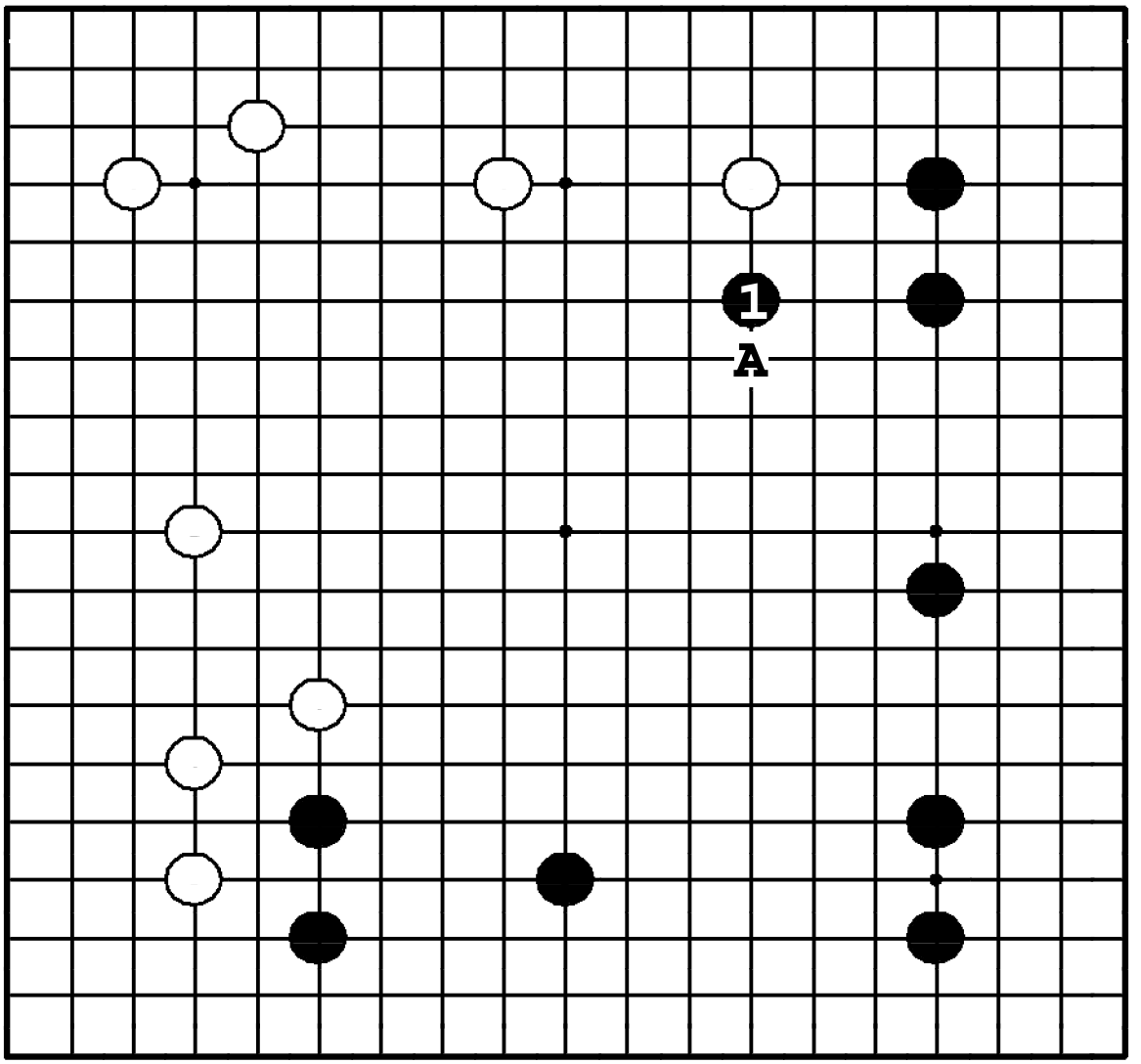

Задача 58. Ответ

❶ находится на линии соприкосновения черного и белого мойо. Для получения инициативы черные должны сыграть здесь. Если они опустят этот ход, белые выпрыгнут ❍ **A** и инициатива будет у них.

Задача 59. Ход ●

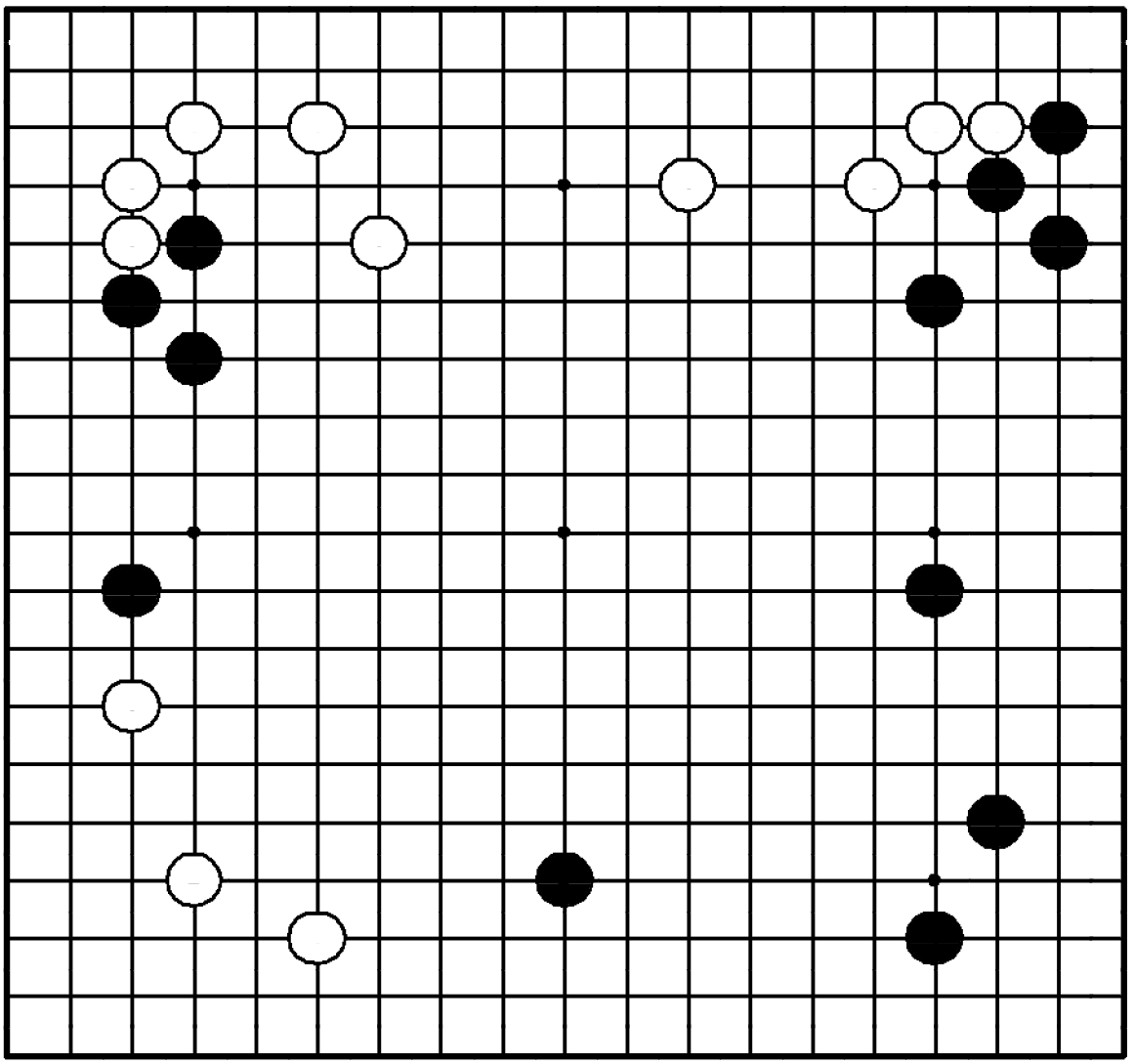

Задача 59. Ход ●

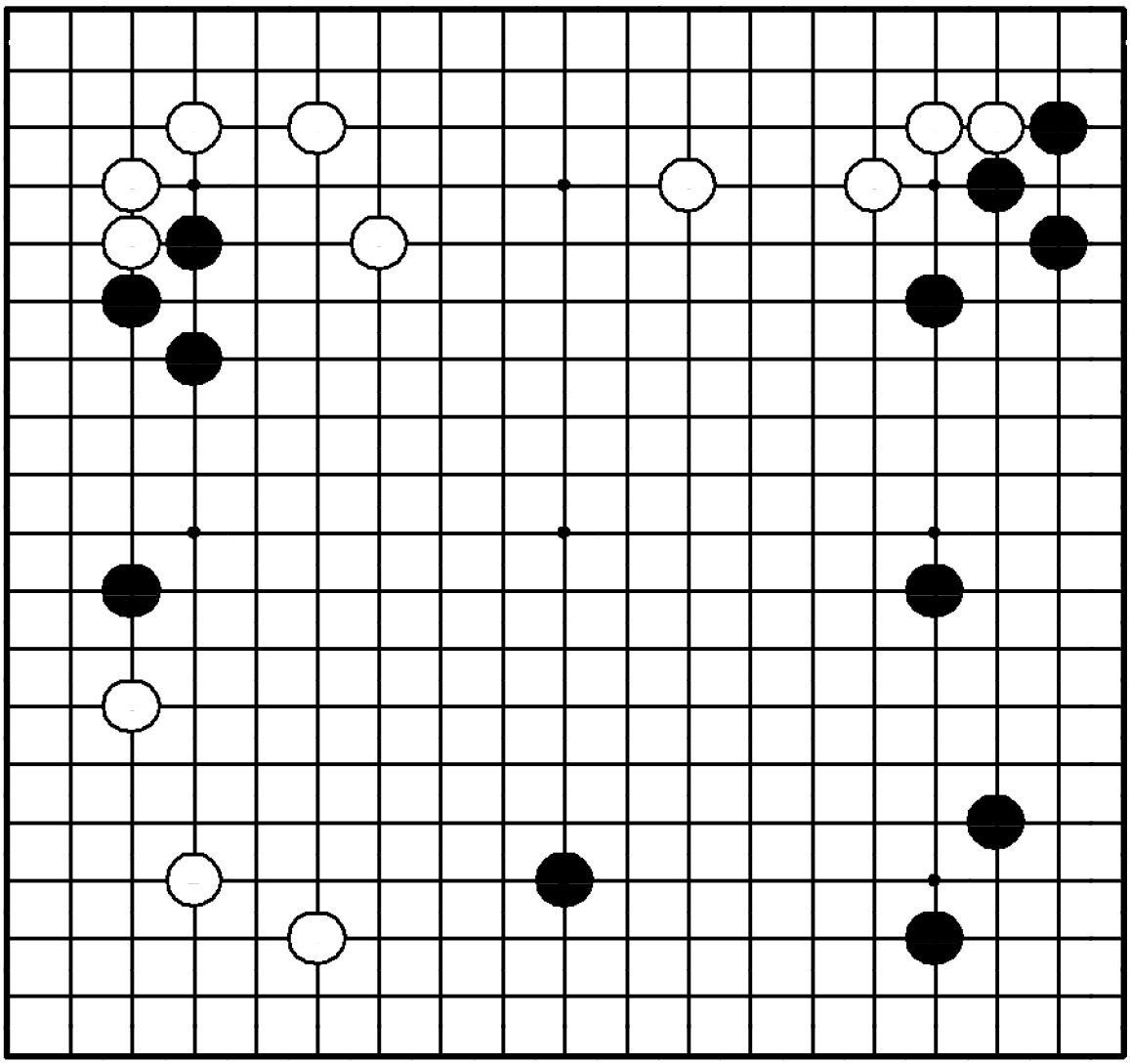

"Укрепляйте свои камни перед вторжением!"

Где сыграть черным?

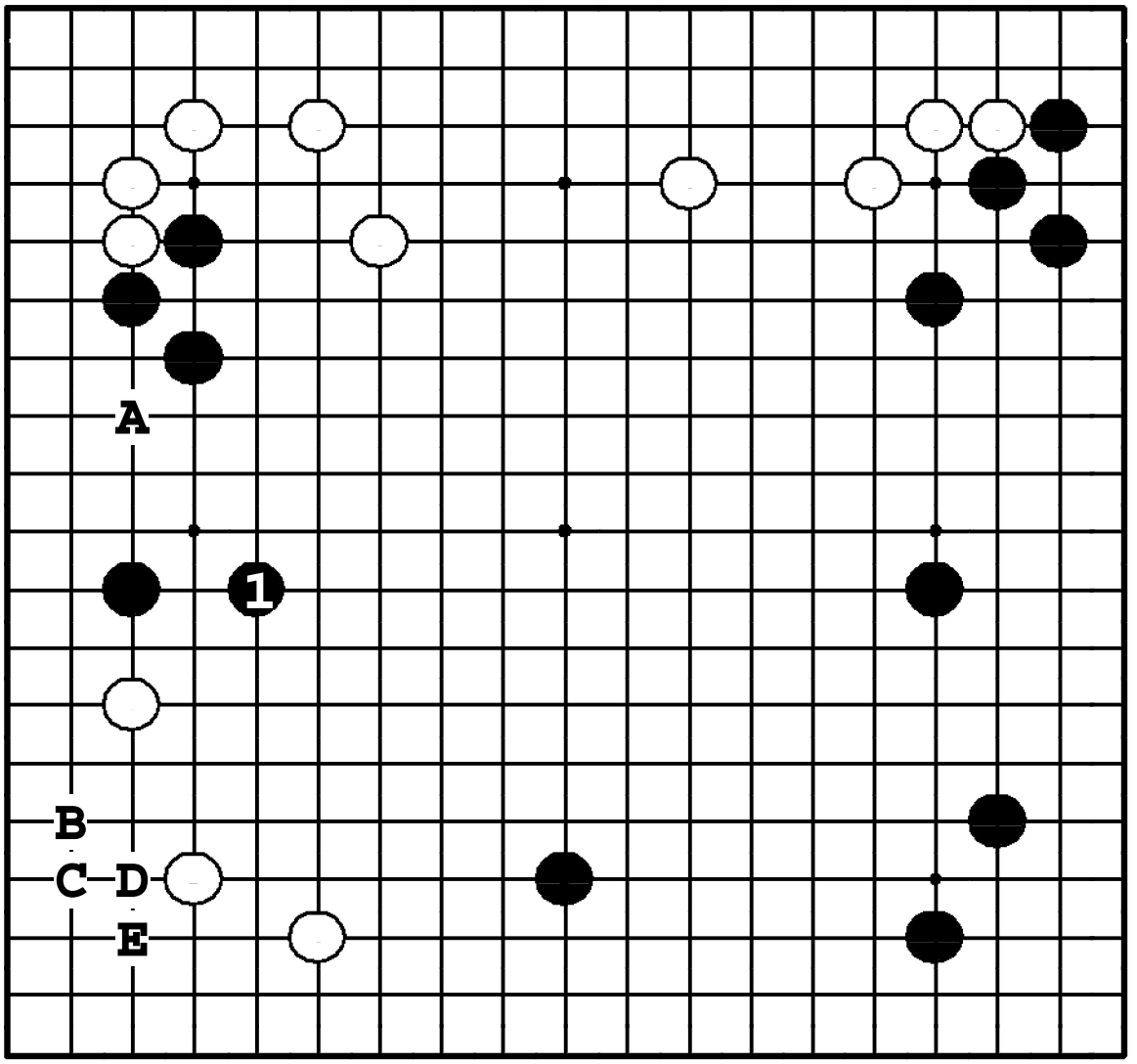

Задача 59. Ответ

Все группы белых сильны. Их цель – пункт **A**. Следовательно, черные срочно должны выпрыгнуть ❶, защищая эту группу. Теперь, усилившись, черные могут рассмотреть возможность вторжения: в любой из пунктов от ●**B** до ●**E**.

Задача 60. Ход ●

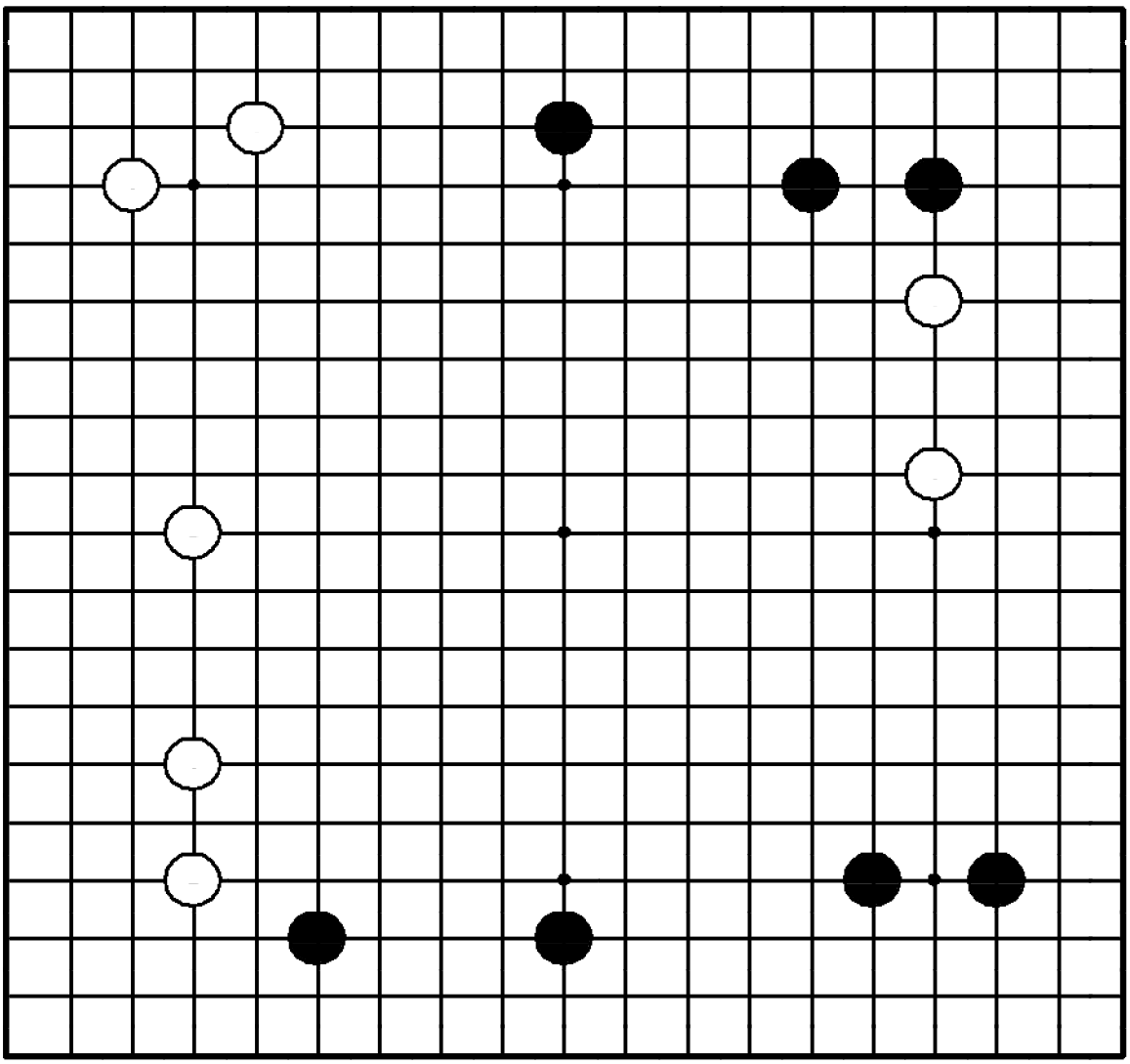

Задача 60. Ход ●

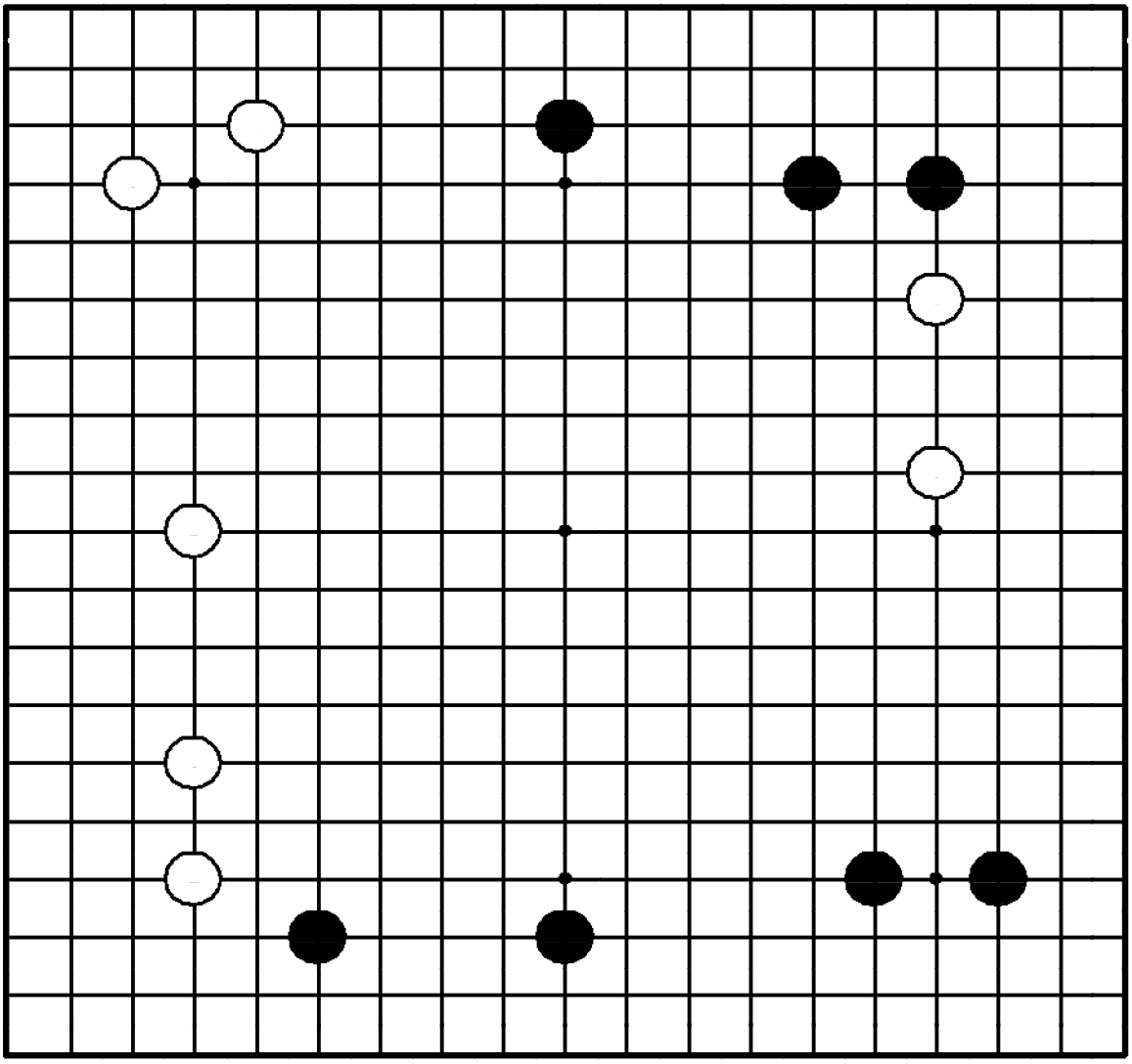

"Расширяйте свою территорию, атакуя слабые камни противника!"

Где сыграть черным?

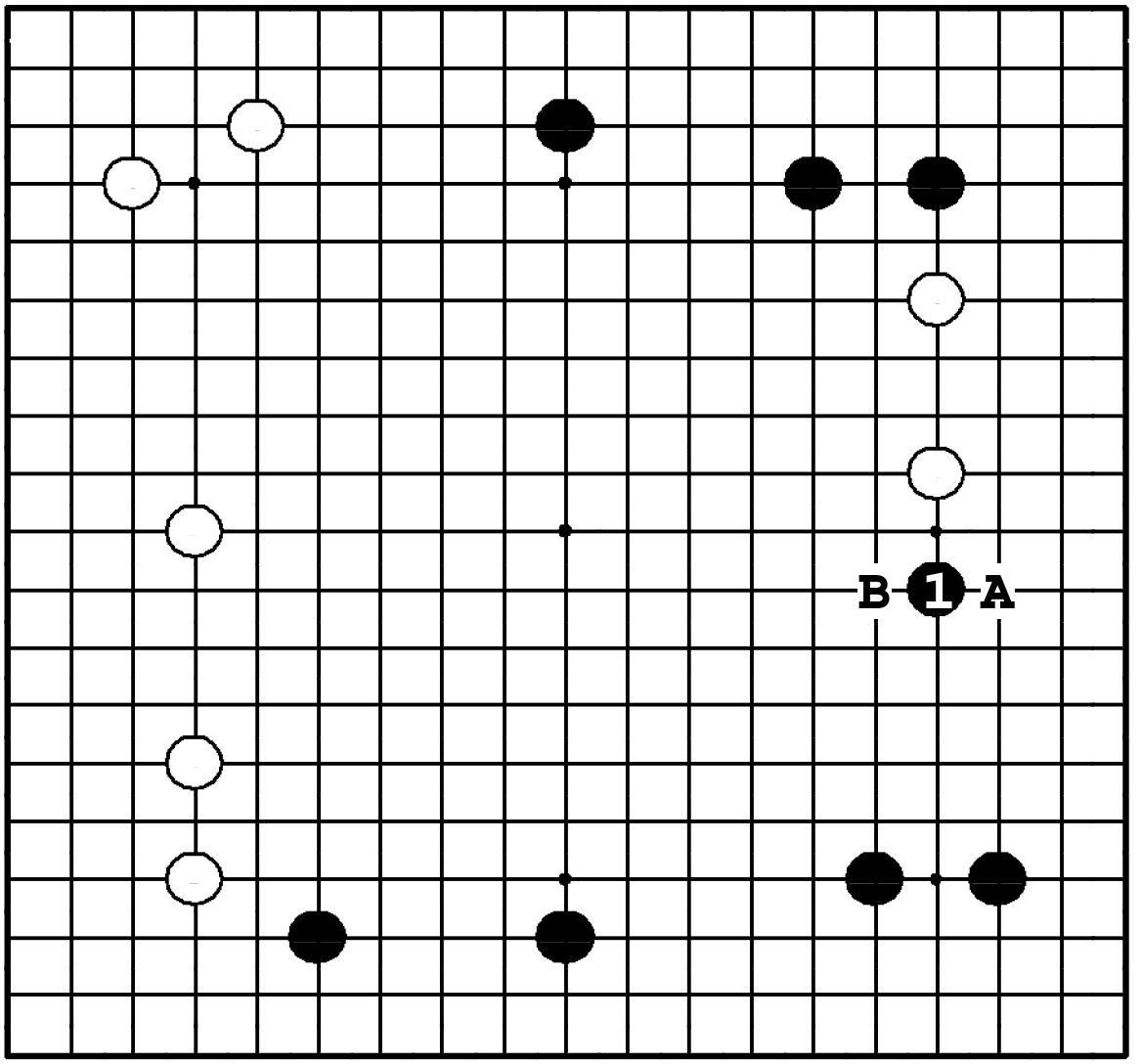

Задача 60. Ответ

Черные атакуют двойку белых ❶, расширяясь от симари внизу. Ход ●**A** по 3-й линии тоже возможен, но ❶ лучше подходит стратегии построения мойо. Если ●**A**, то ❍**B** разрушит черное мойо.

Задача 61. Ход ●

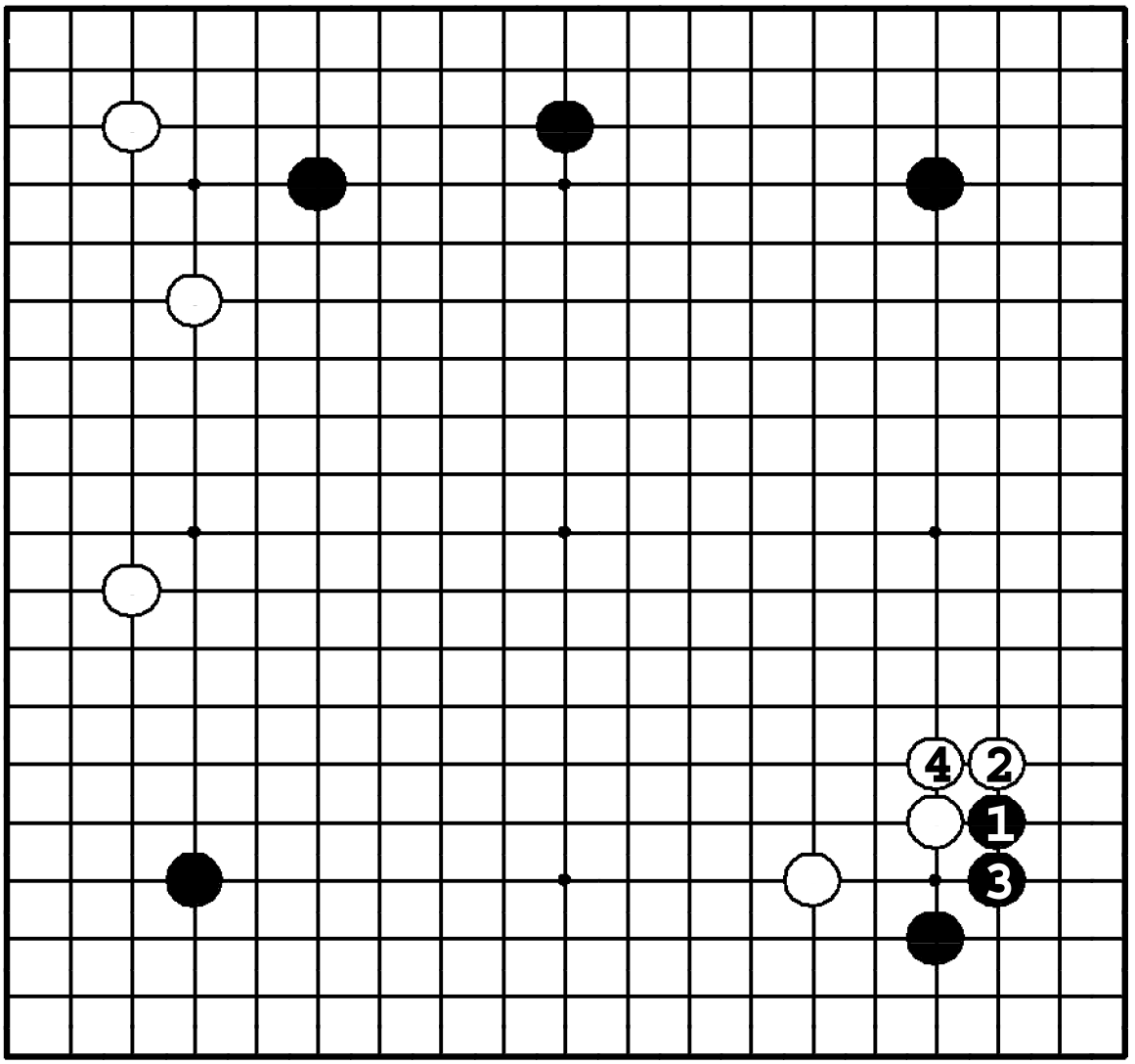

Задача 61. Ход ●

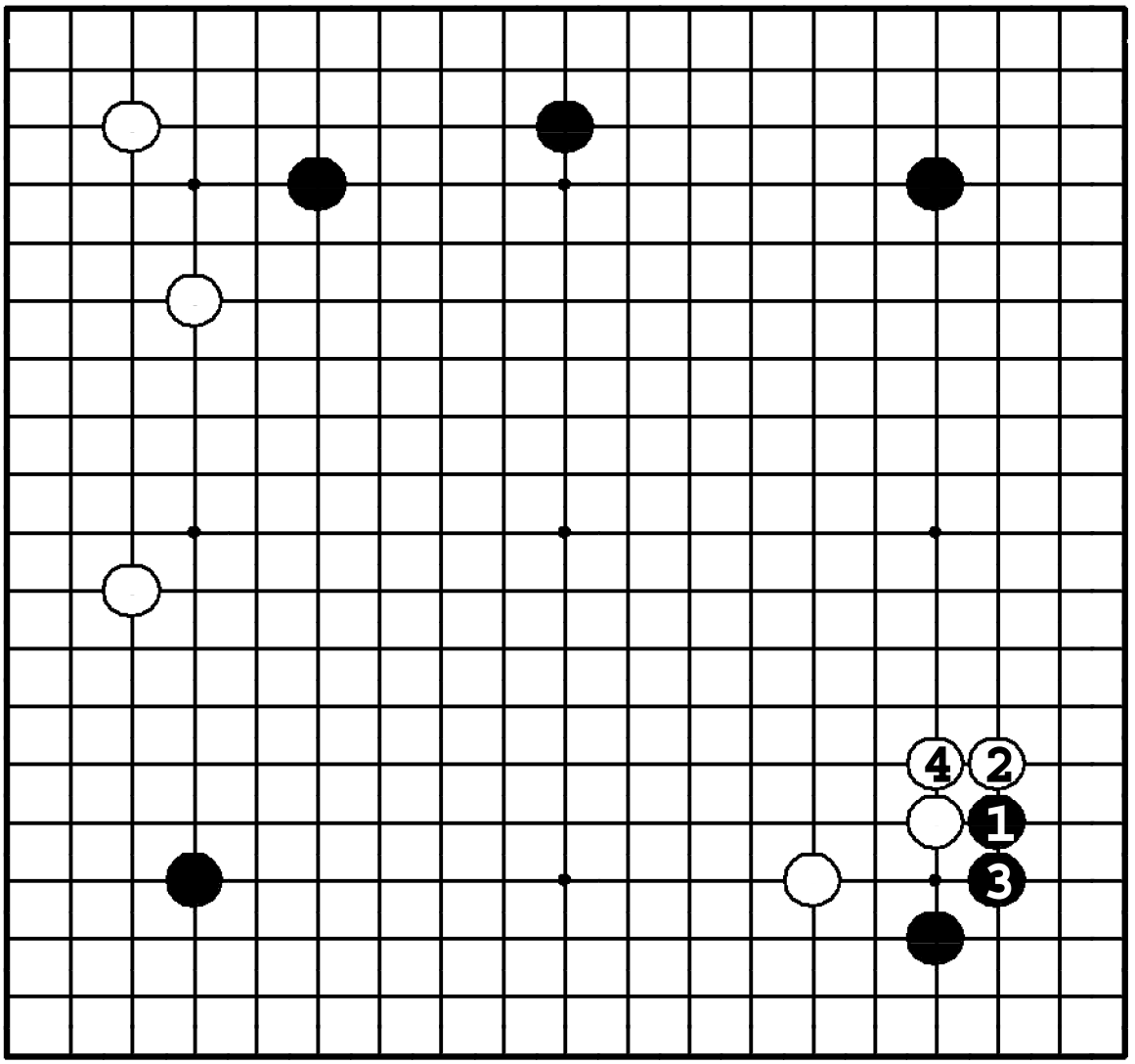

"Нейтрализуйте влияние противника!"

Как продолжать черным после соединения ④?

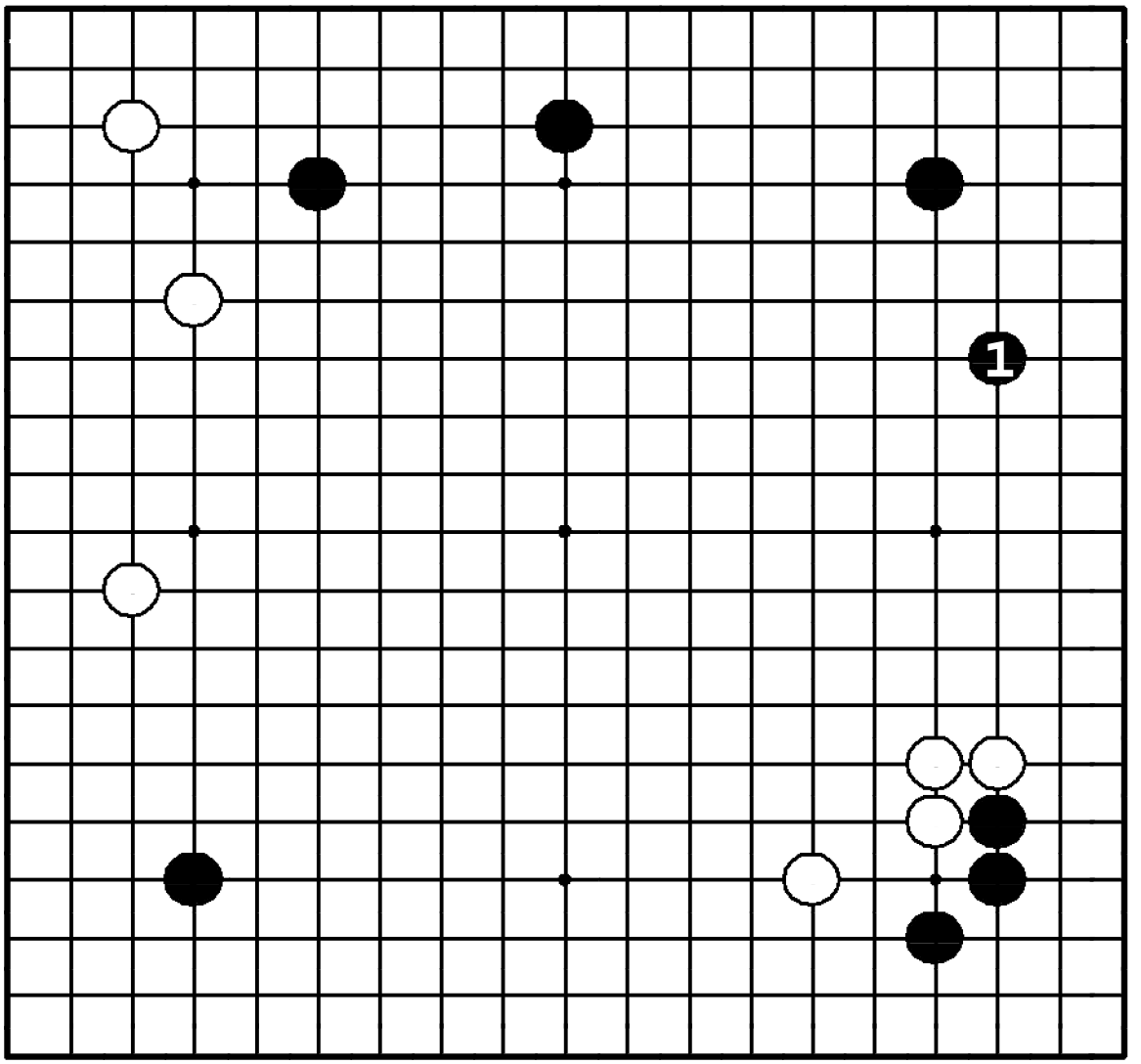

Задача 61. Ответ

Белые сильны справа внизу, поэтому черные не хотят слишком близко подходить к ним. Симари ❶ дает совершенный баланс между нейтрализацией плотности белых и захватом территории.

Задача 62. Ход ●

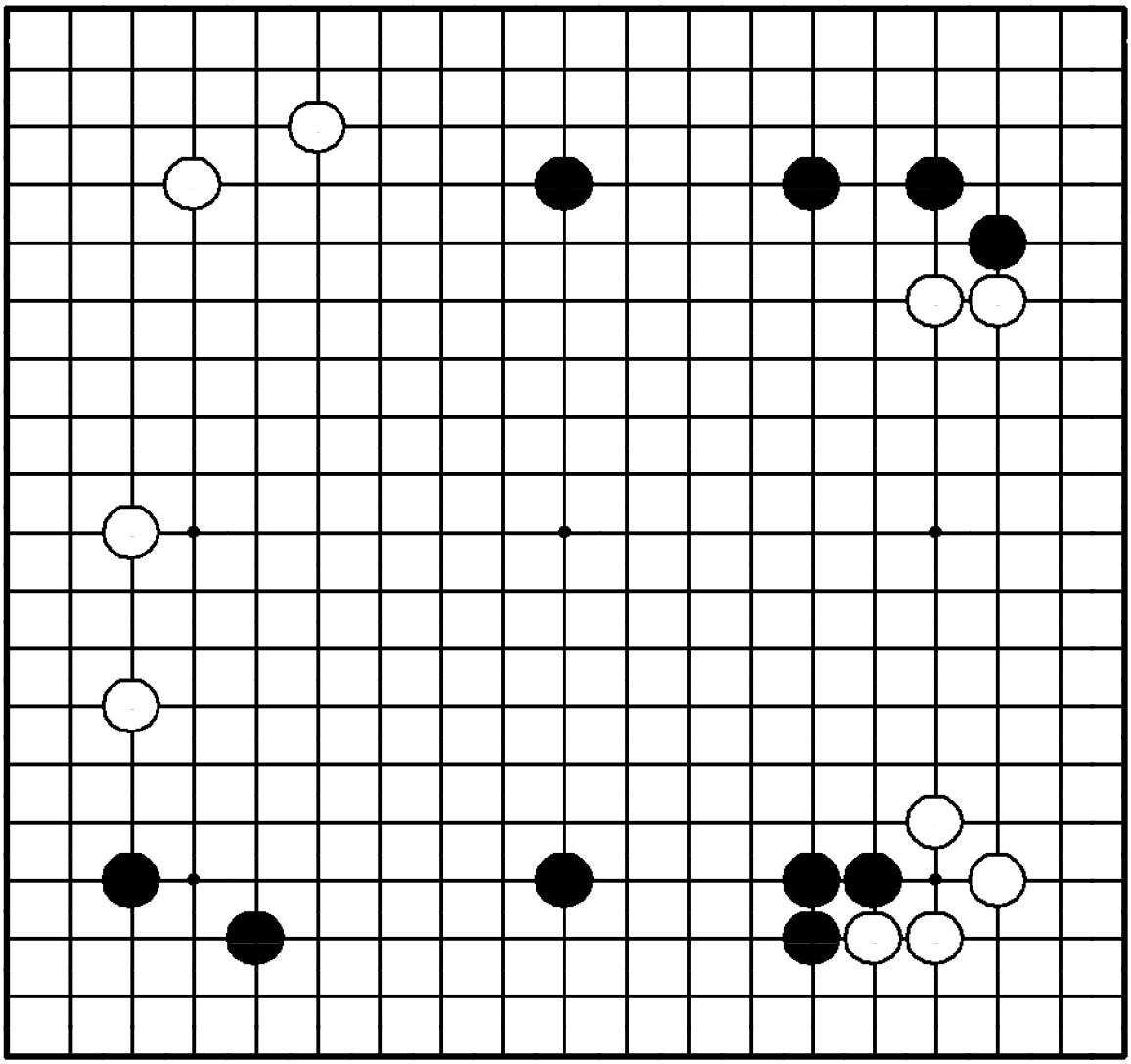

Задача 62. Ход ●

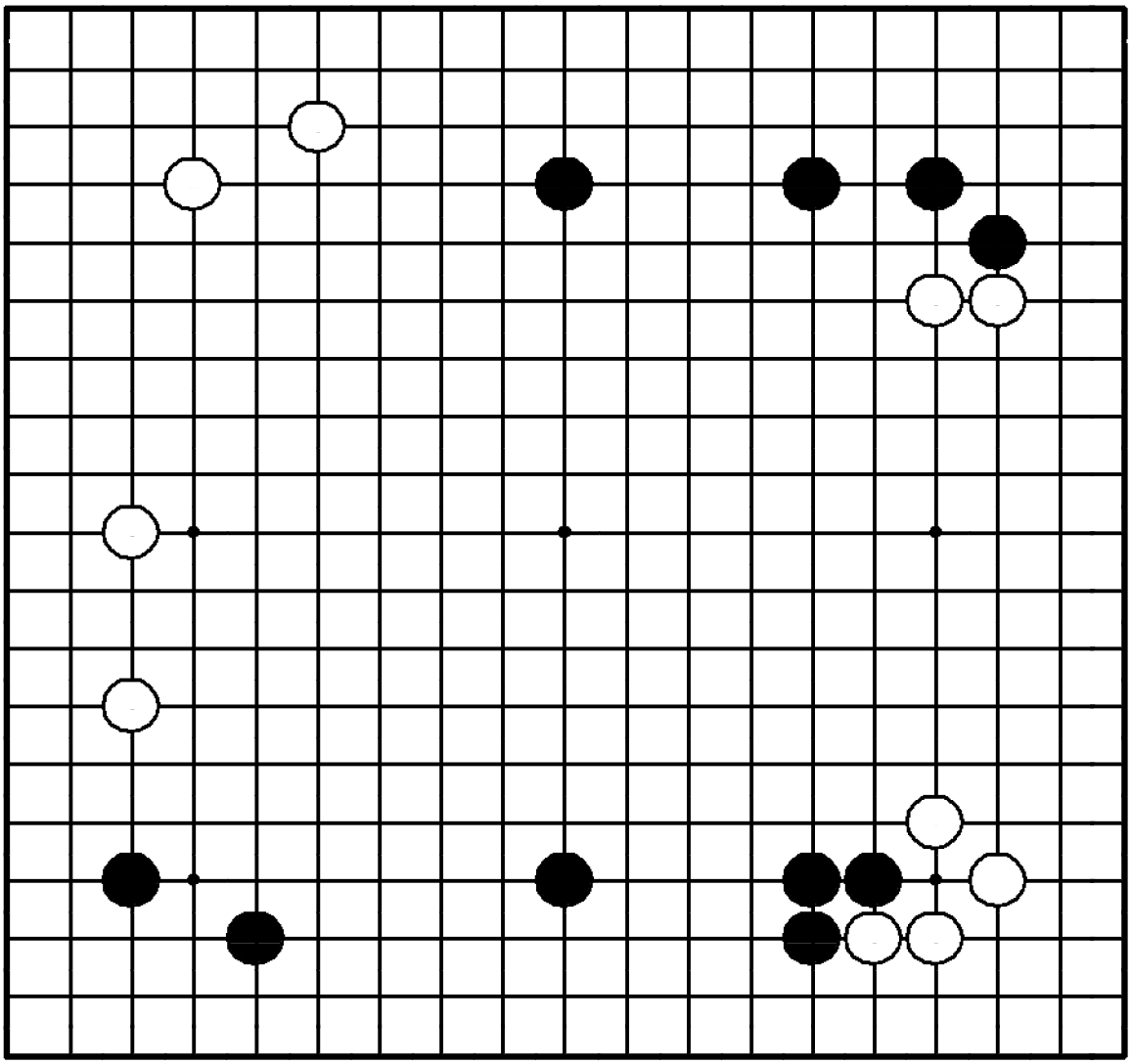

"Вторгайтесь в слишком растянутую позицию противника!"

Где сыграть черным?

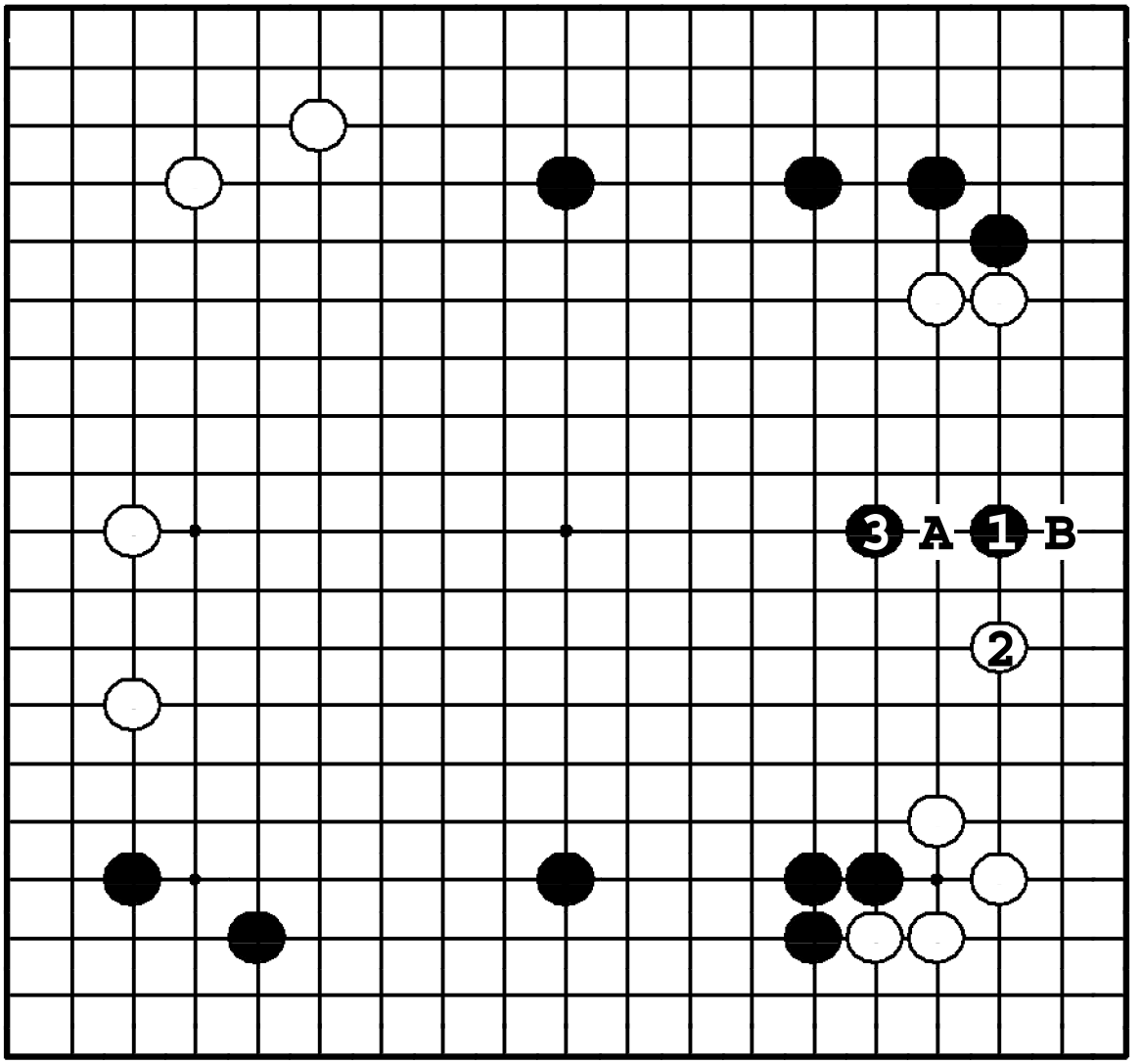

Задача 62. Ответ

Черные ходом ❶ не дают противнику застолбить территорию: ❍**A**. Здесь если ②, то черные прыгают ❸, и два белых камня наверху попадают под атаку. Первый ход ●**A** – вяловат, потому что белые могут построить базу ходом ❍**B**.

Задача 63. Ход ●

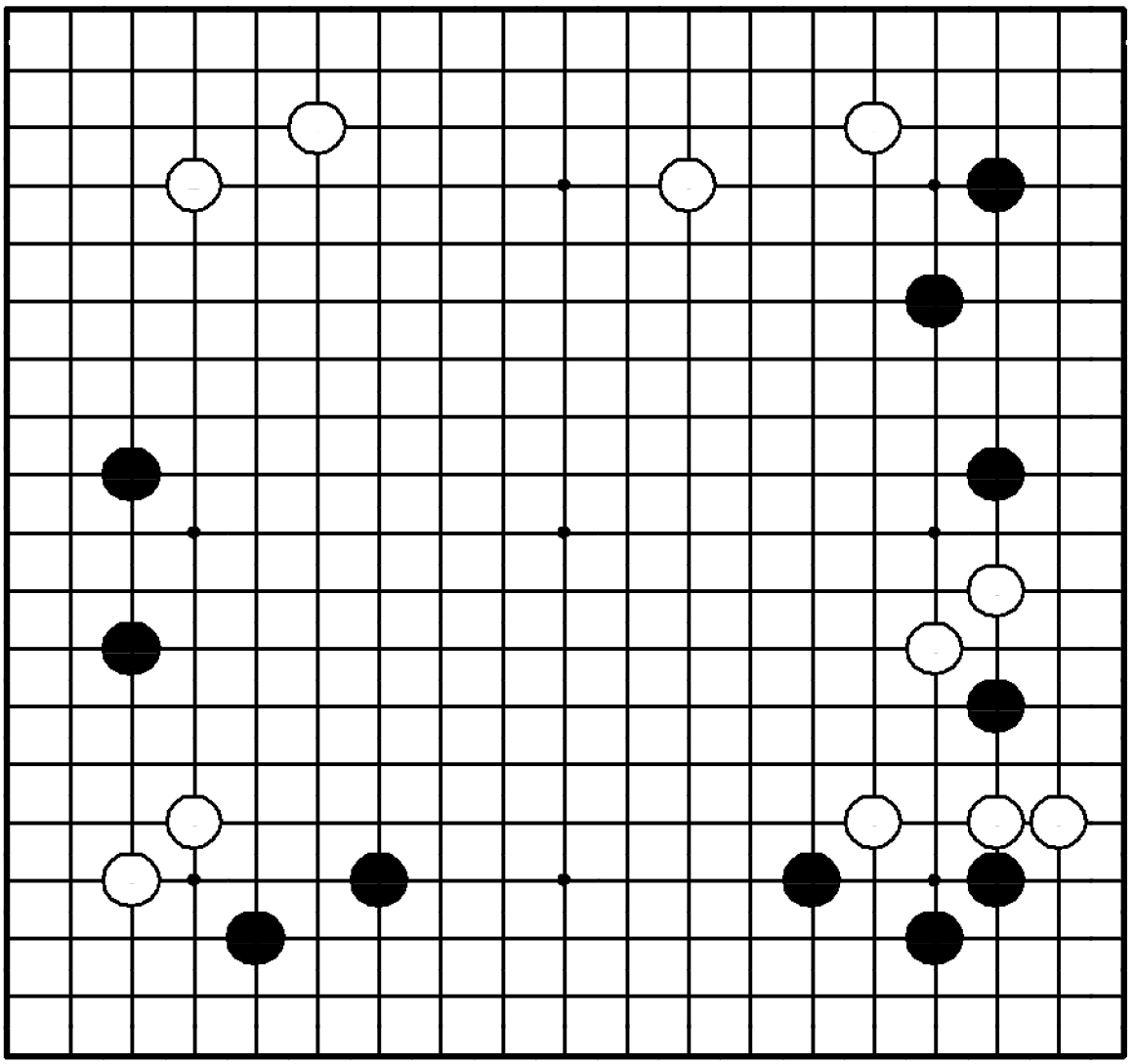

Задача 63. Ход ●

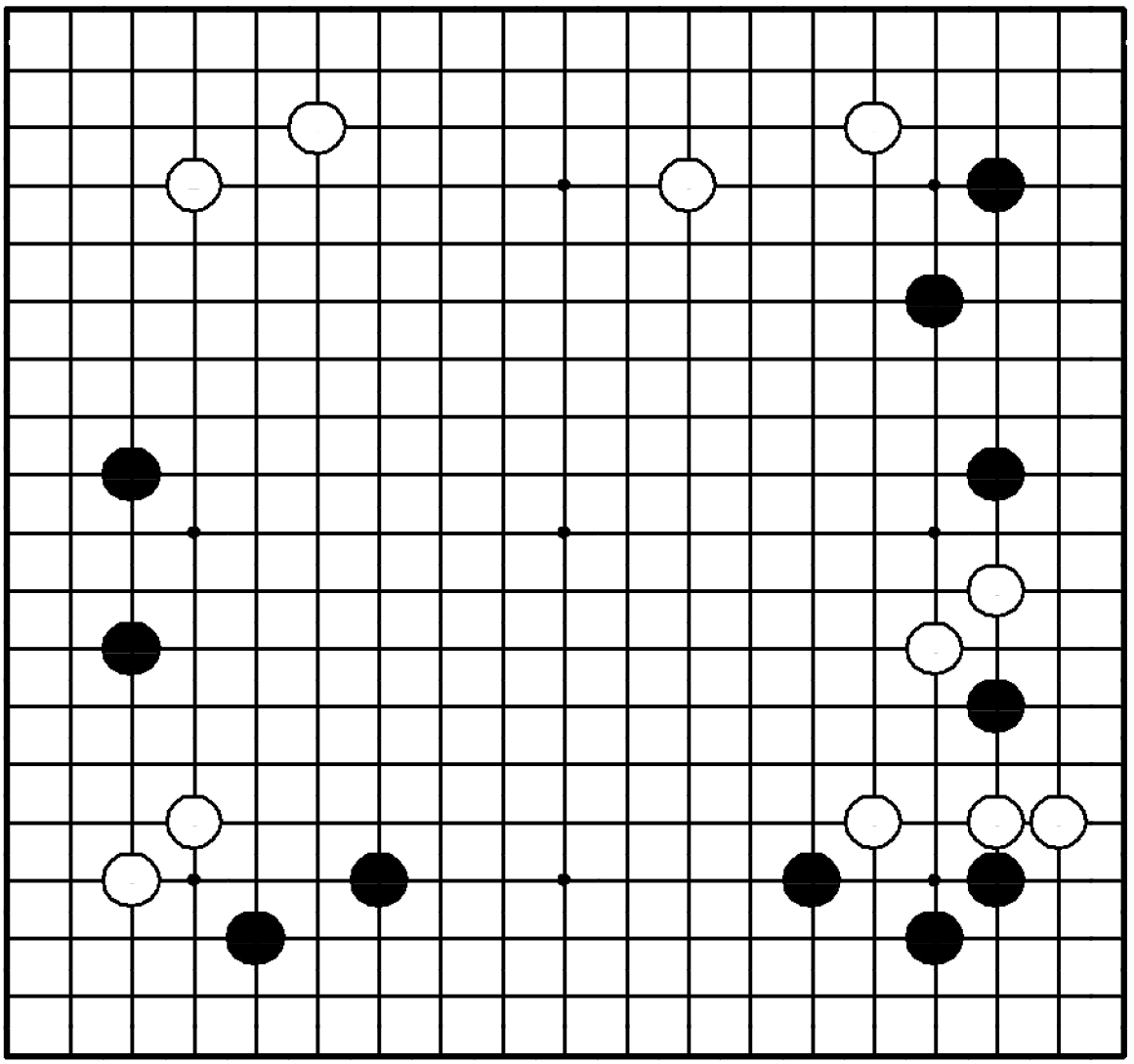

"Лишайте камни противника базы!"

Где сыграть черным?

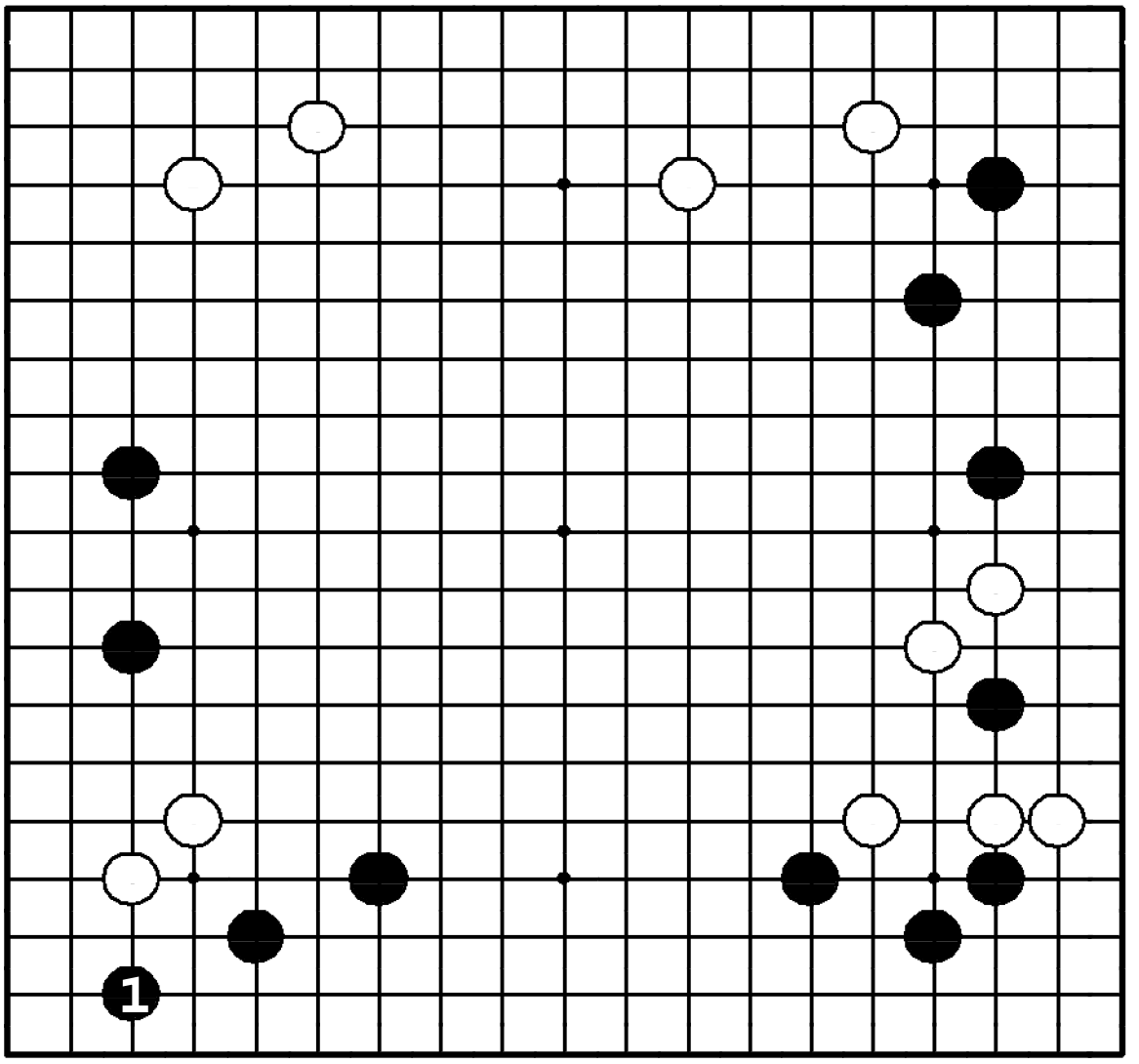

Задача 63. Ответ

Если черные скользят ❶, двойка белых оказывается без базы. Теперь черные могут извлечь немалую выгоду из атаки.

Задача 64. Ход ●

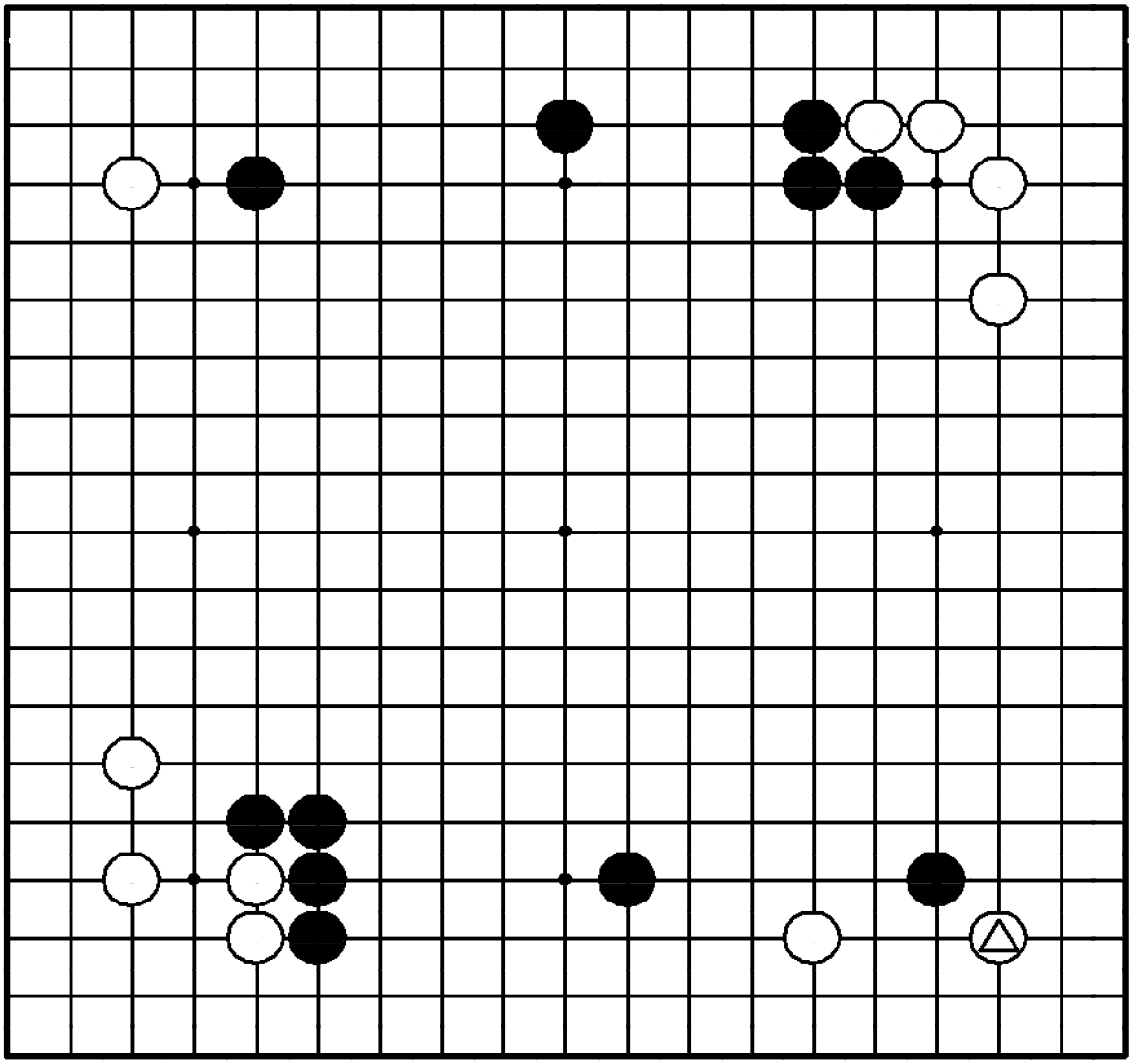

Задача 64. Ход ●

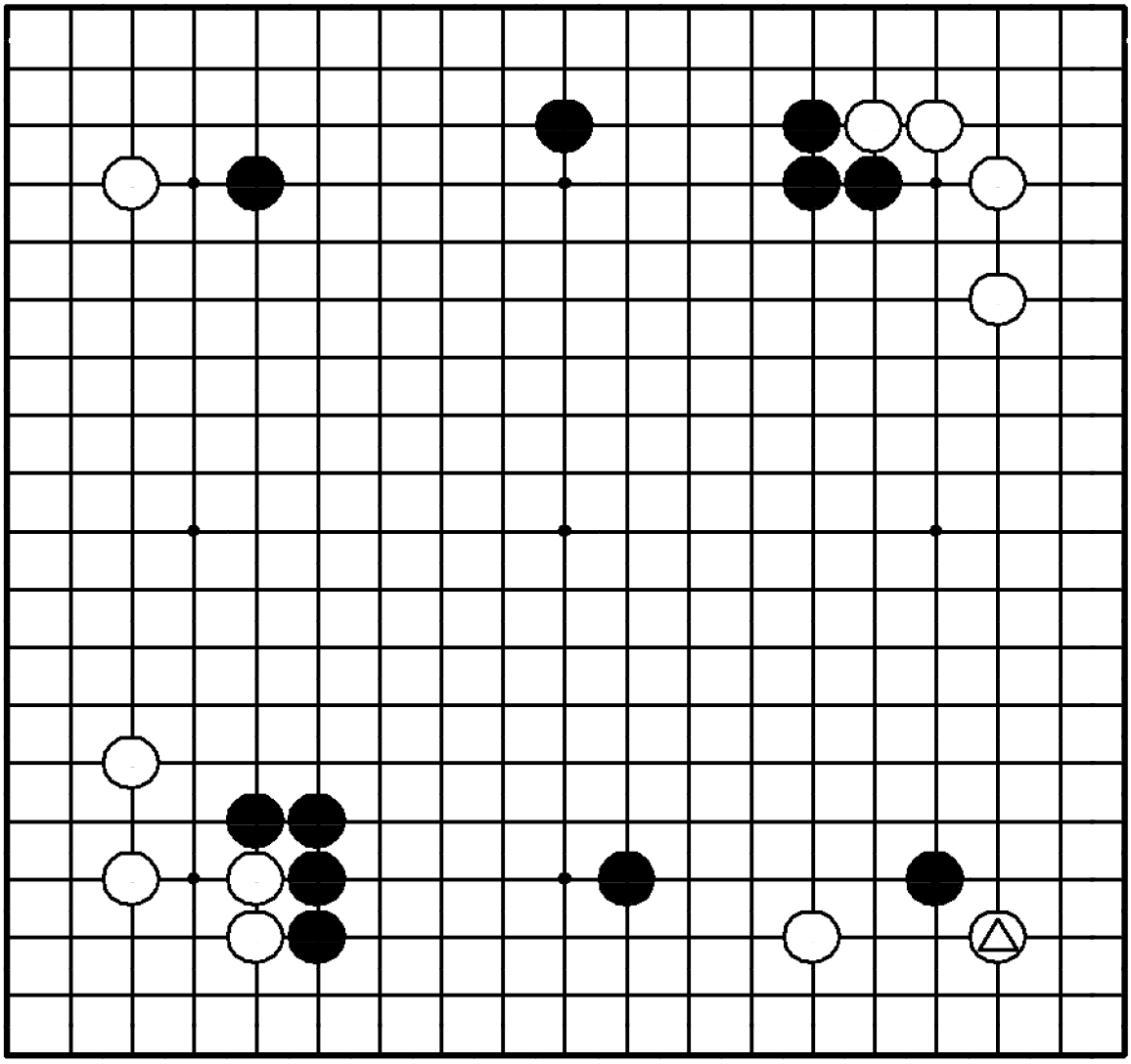

"Блокируйте в том направлении, где у вас получается больше территории!"

Как отвечать черным на вторжение △?

базу ходом **OB**.

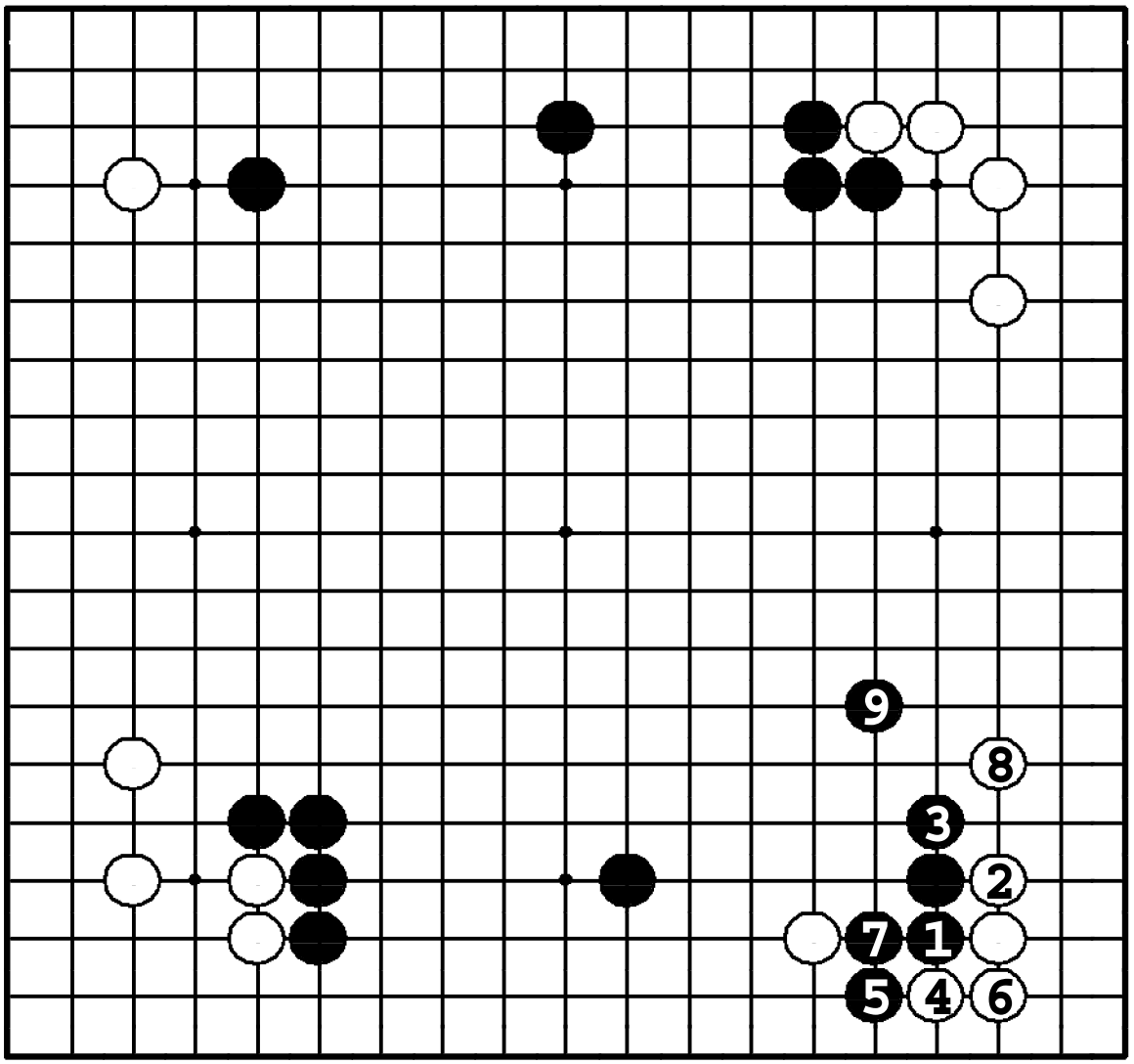

Задача 64. Ответ

Черные должны блокировать так, чтобы их стена оказалась лицом к их же стенке слева. После ❾ черные строят большое мойо внизу.

Задача 65. Ход ●

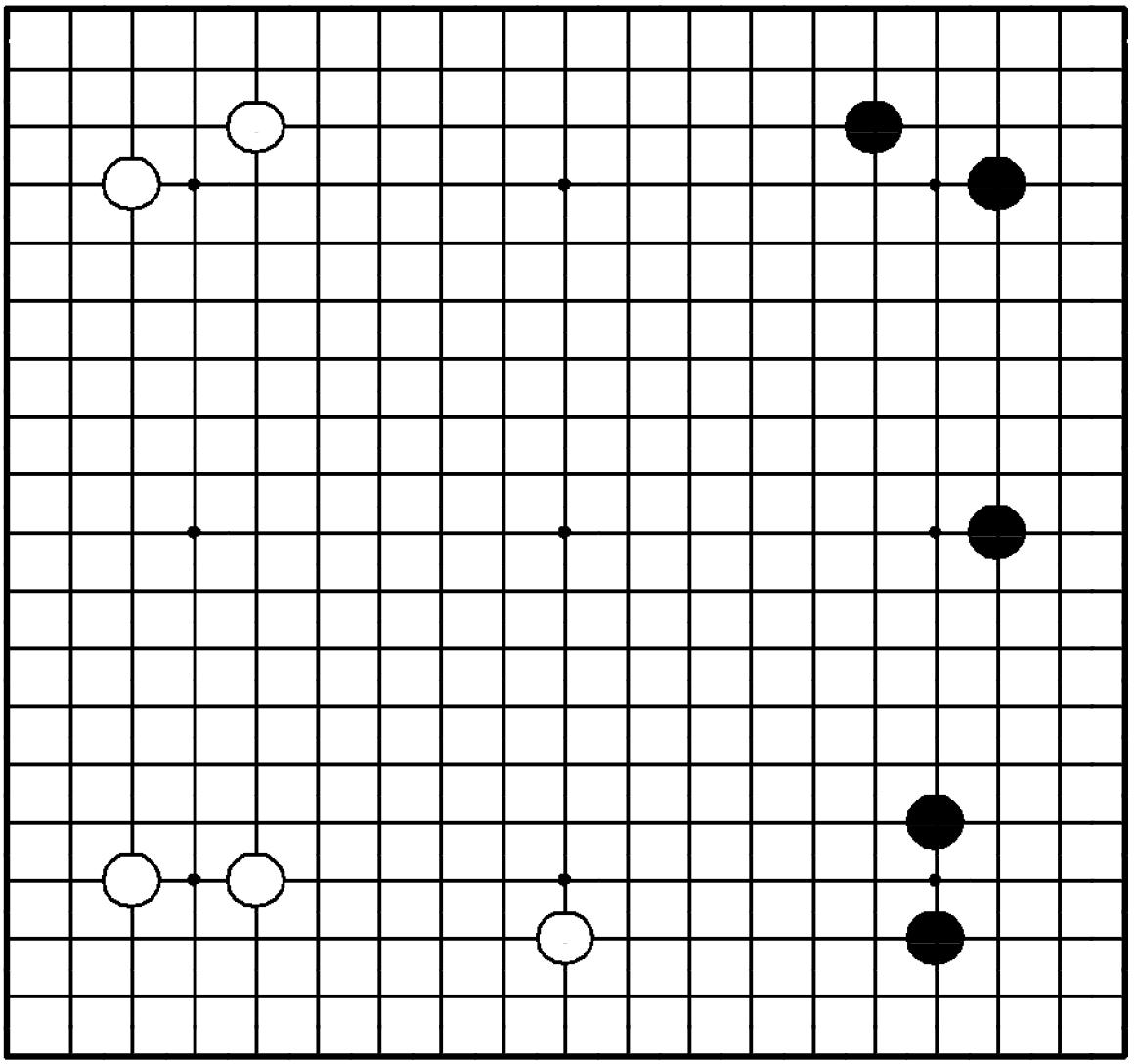

Задача 65. Ход ●

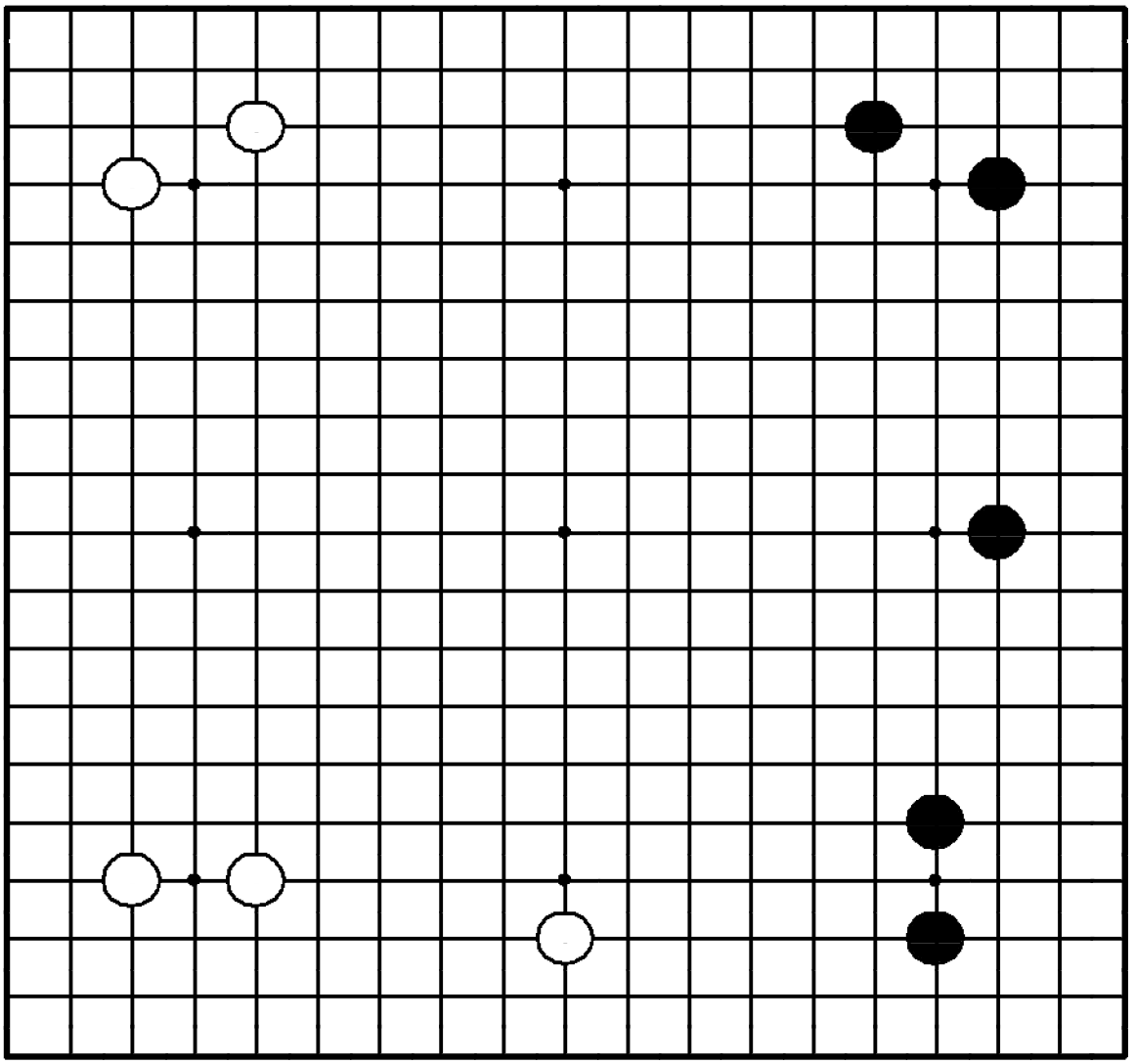

"Делайте точку опоры в сфере влияния противника!"

Где сыграть черным?

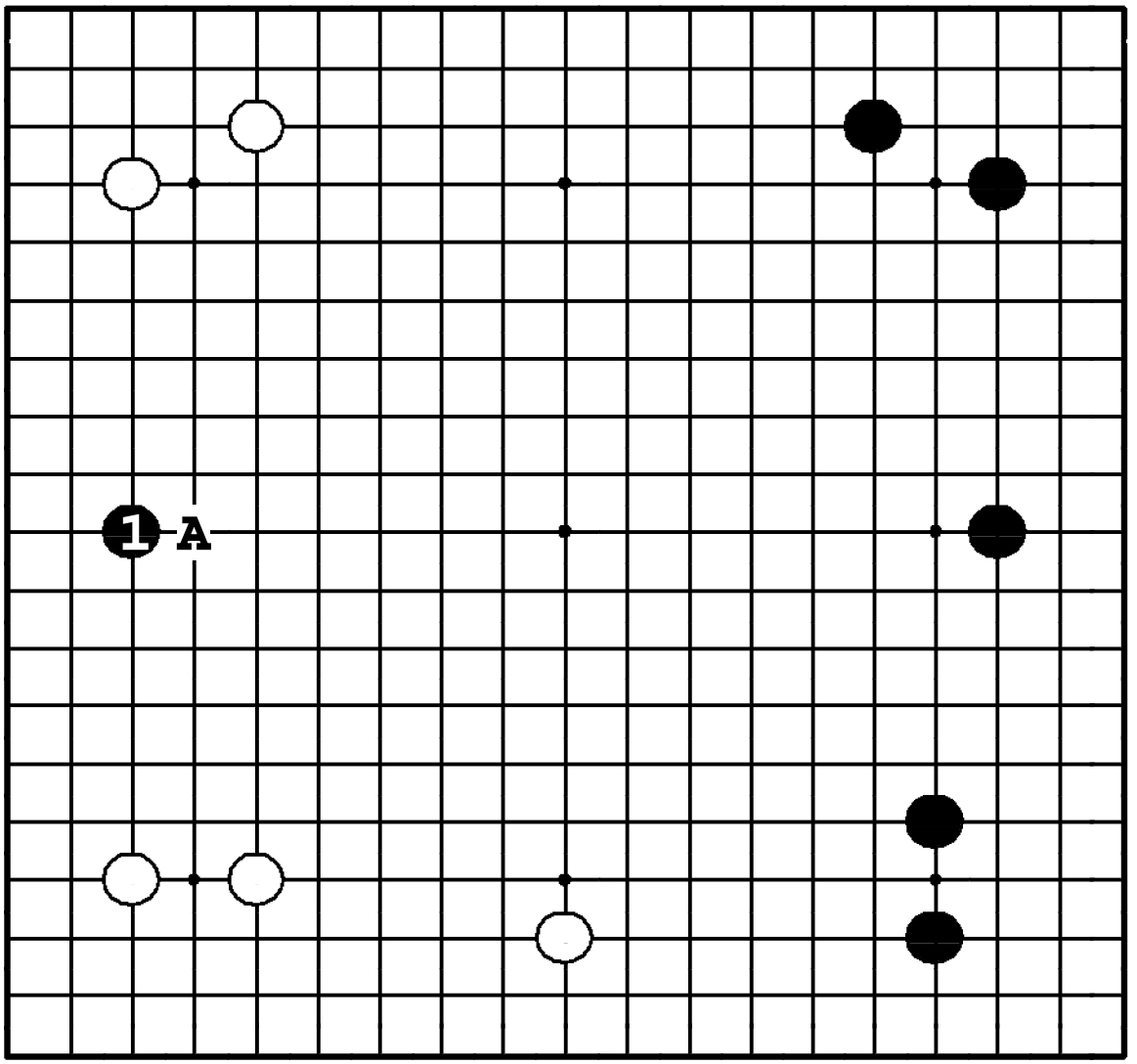

Задача 65. Ответ

Черные должны вбить клин ❶ между двумя симари белых слева. Этот ход предотвращает ❍ **A**, что было бы идеальным распространением сразу от двух белых симари.

Задача 66. Ход ●

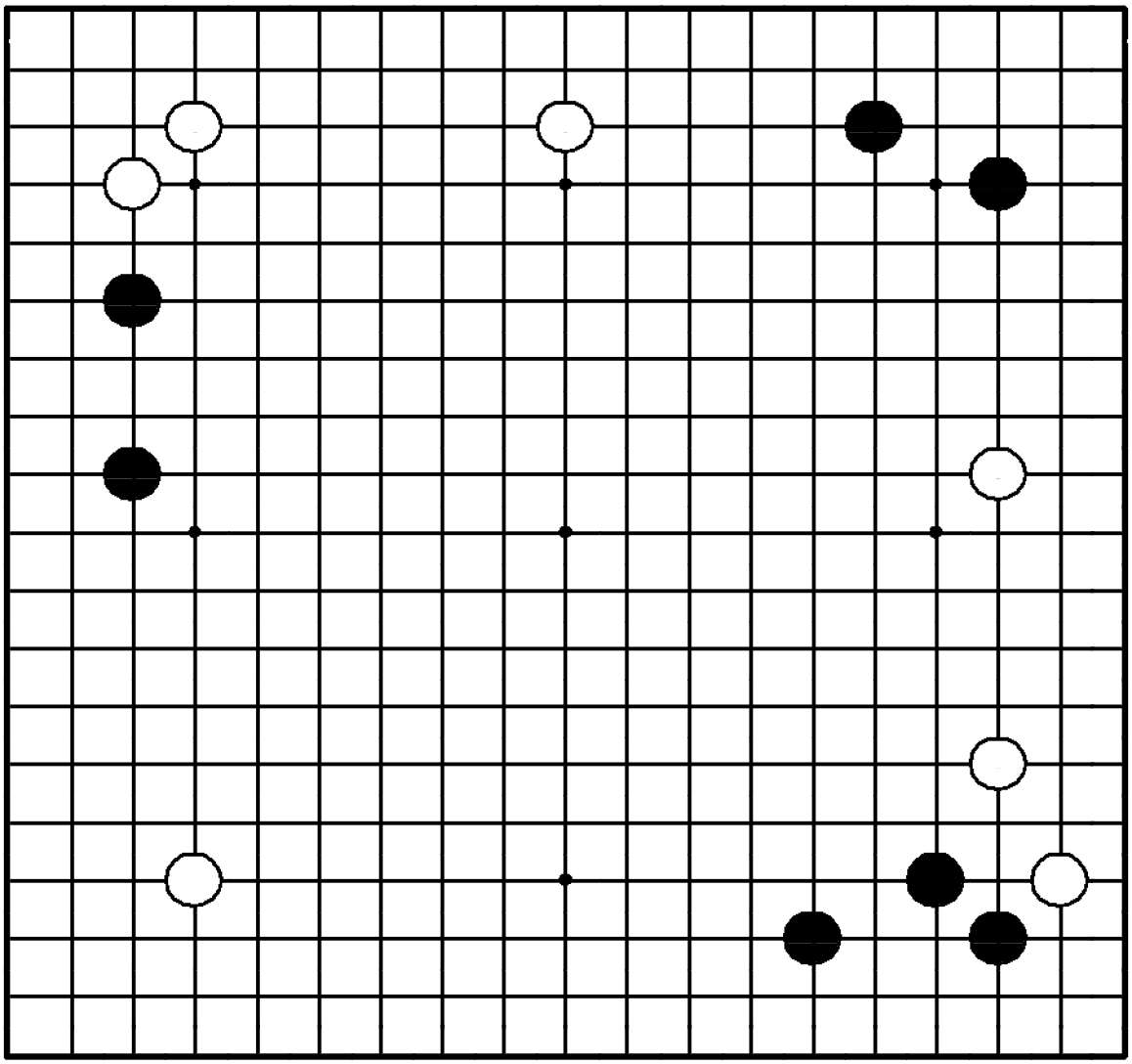

Задача 66. Ход ●

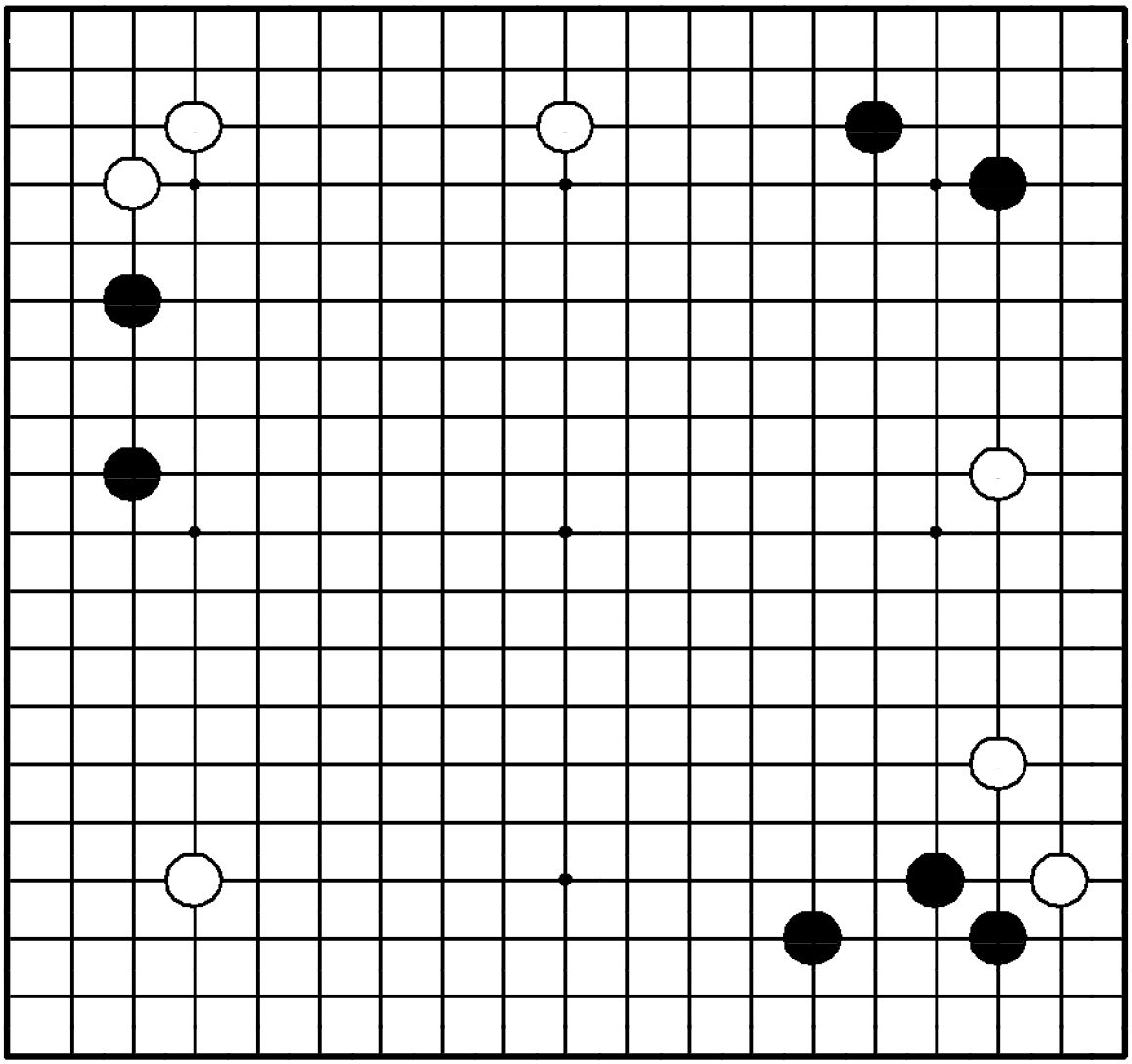

"Вторгайтесь в слишком растянутую позицию противника!"

Где сыграть черным?

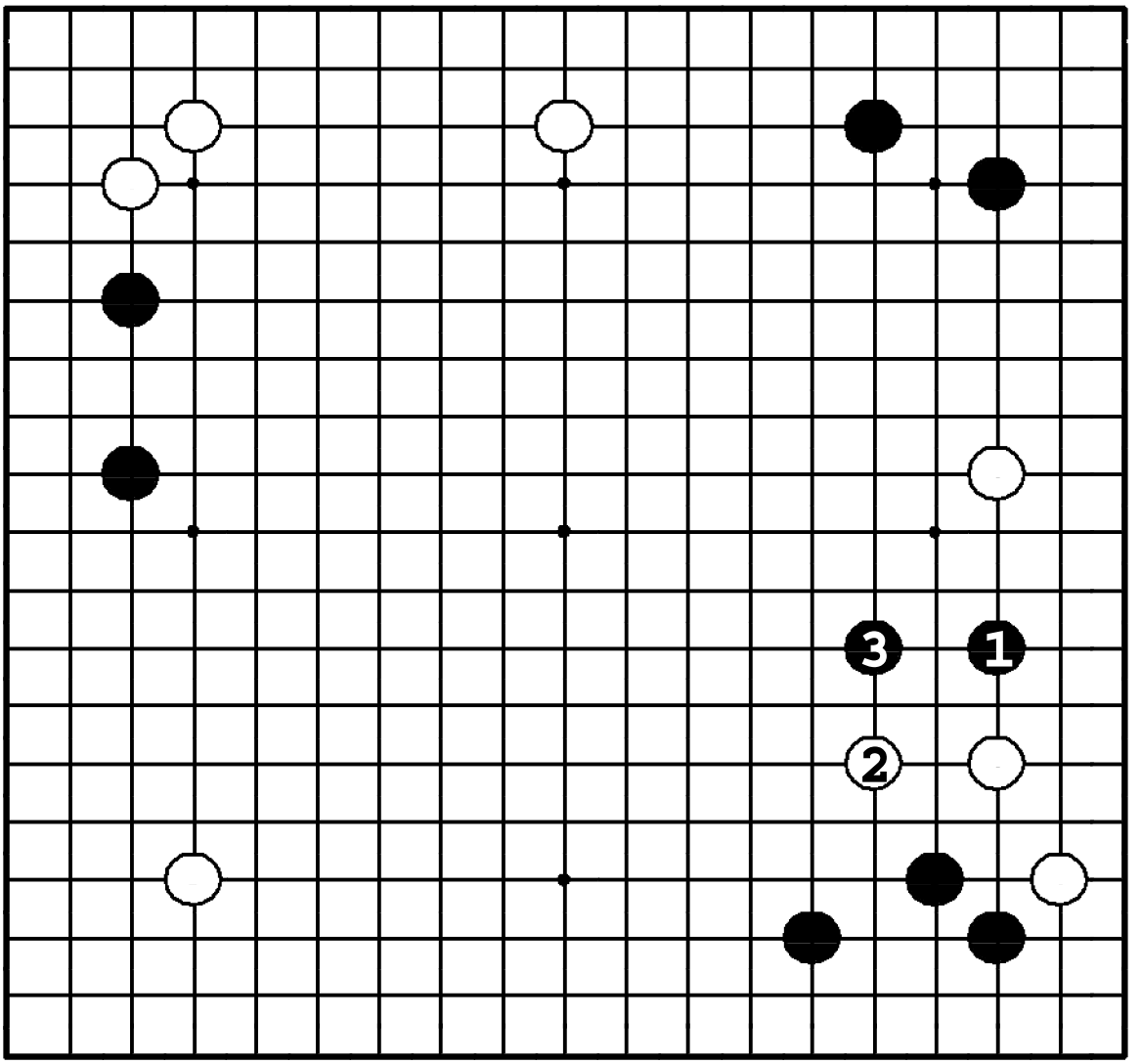

Задача 66. Ответ

На правой стороне черные сильны и вверху, и внизу, а позиция белых чересчур растянута, так что черные могут вторгаться ❶. Если ②, то черные продолжают давление ходом ❸. У белых две слабые группы.

Задача 67. Ход ●

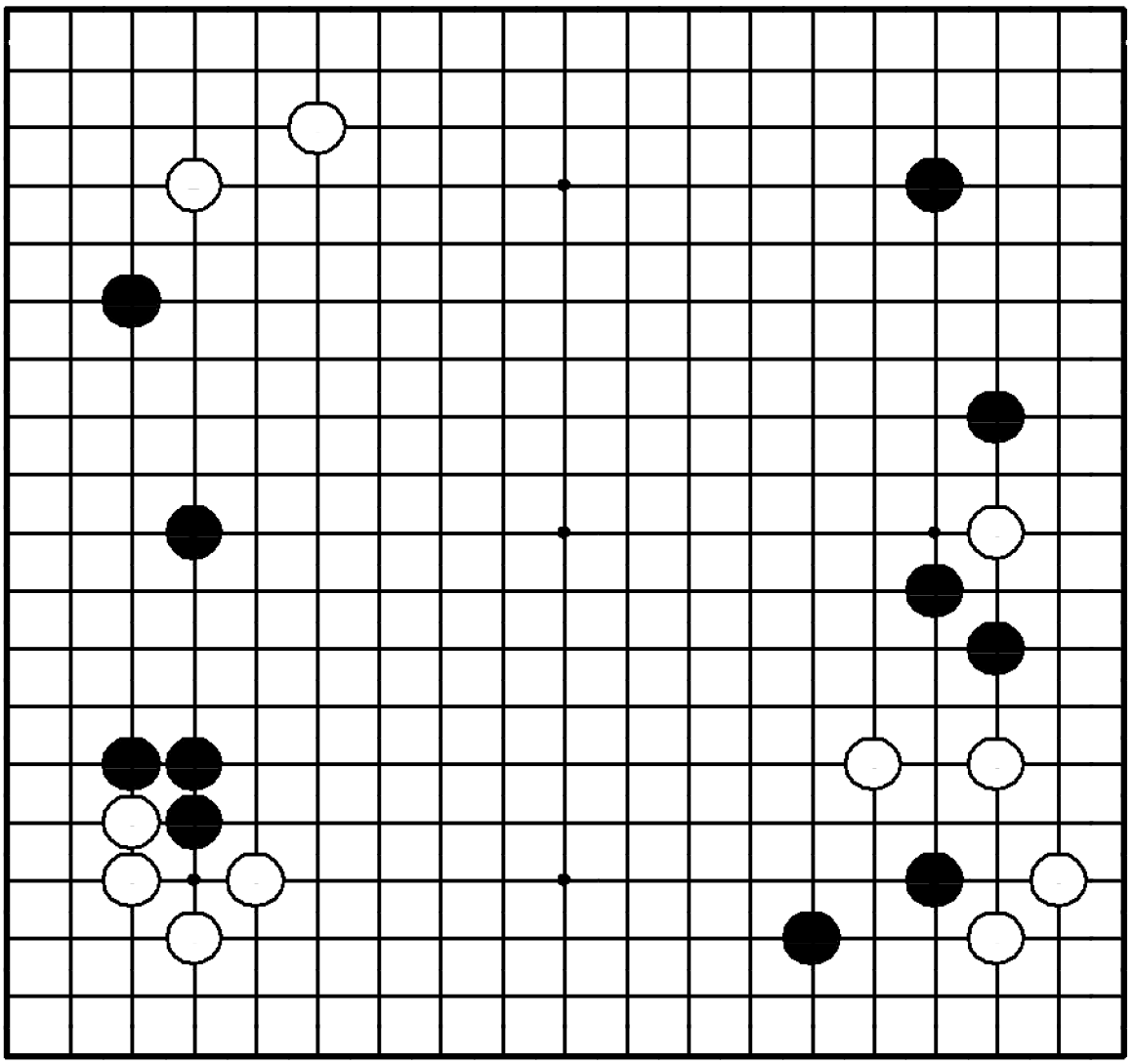

Задача 67. Ход ●

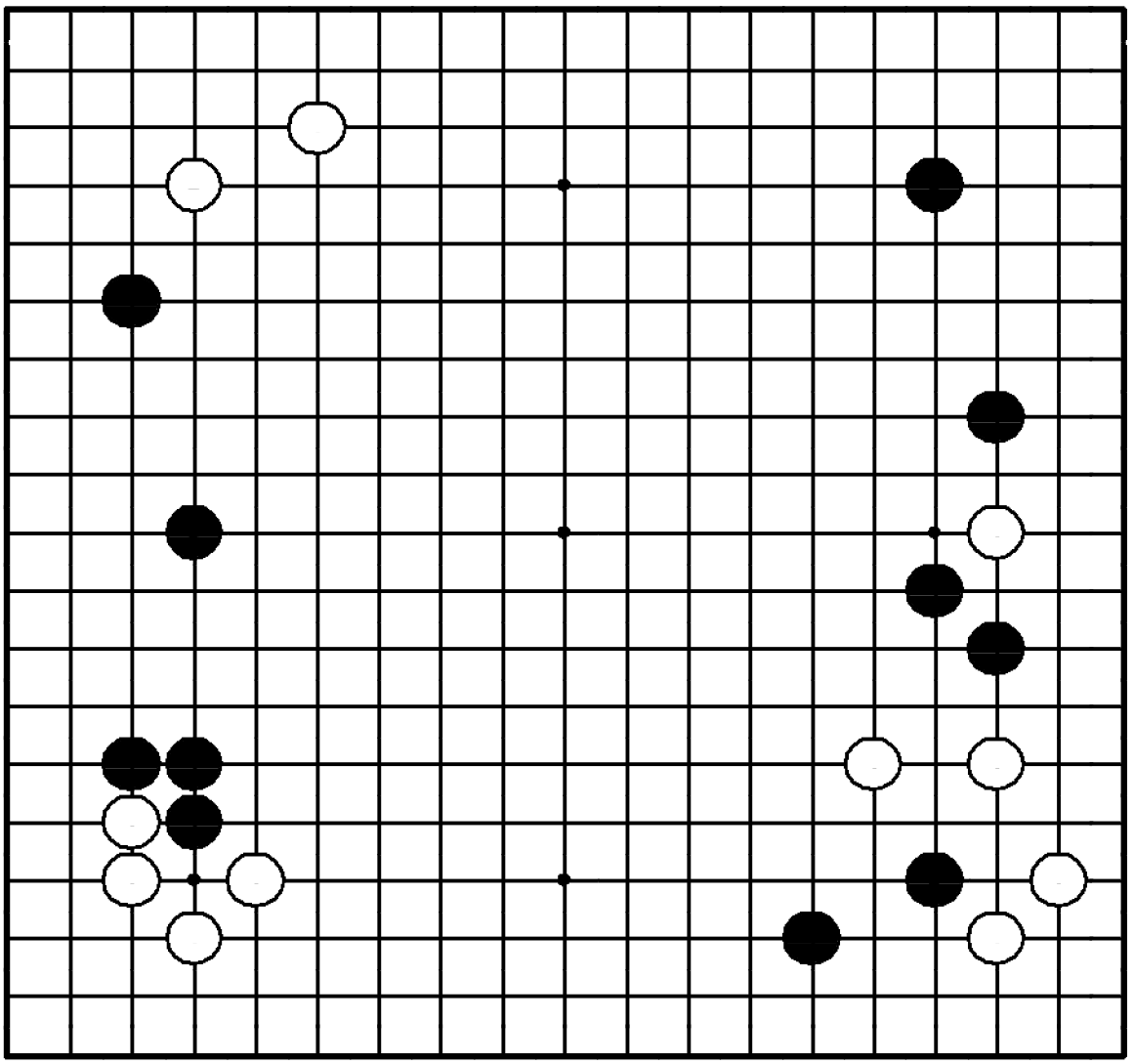

"Не делайте слабых камней в начале!"

Где сыграть черным?

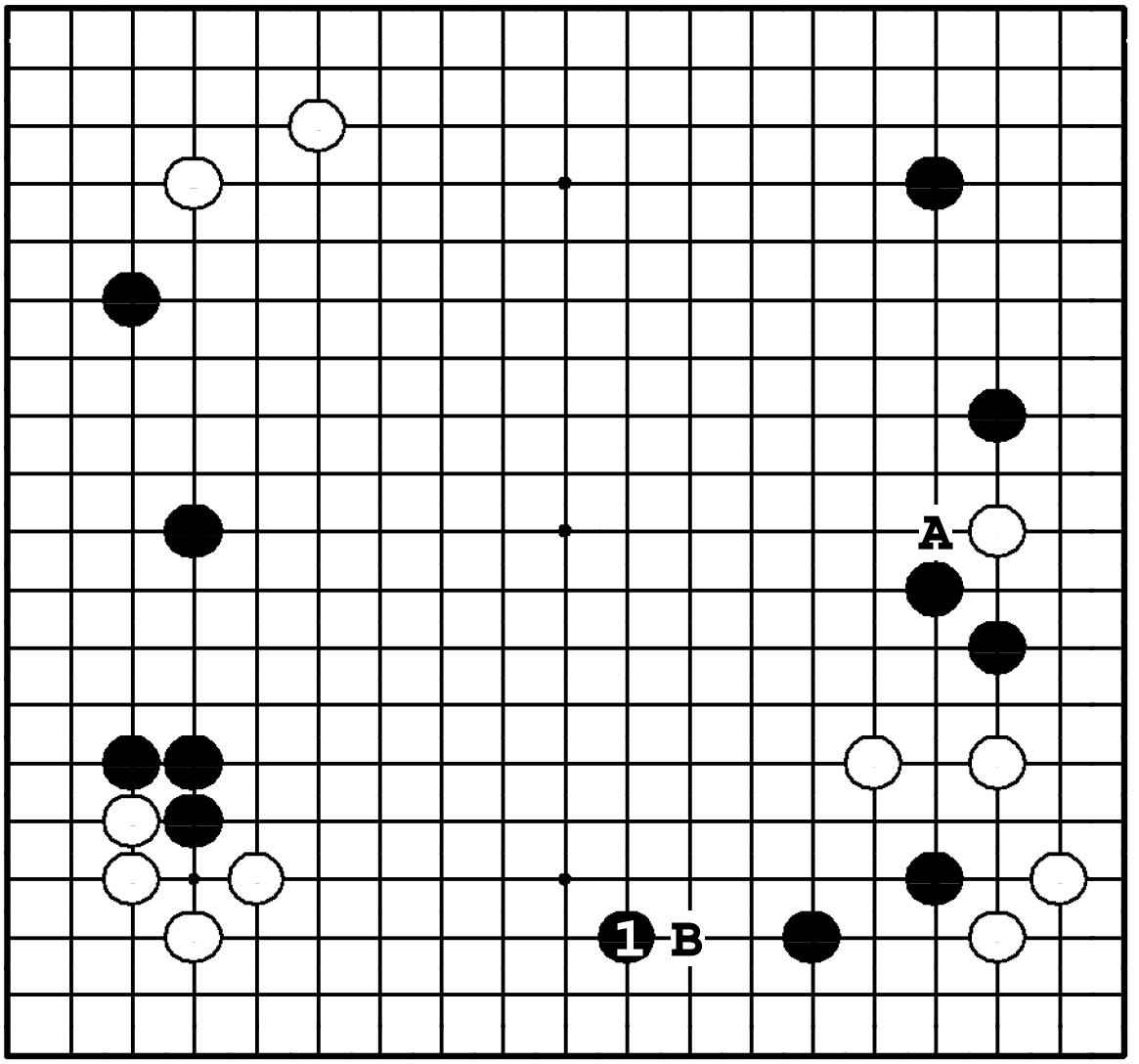

Задача 67. Ответ

Черные должны защитить двойку, распространяясь ❶. Ход ●**A** – тоже большой, но тогда после ❍**B** камни черных внизу будут в затруднении. Если белые пойдут ❍**A**, то слабые группы будут у обоих, в случае же хода ❍**B** - только у черных.

Задача 68. Ход ●

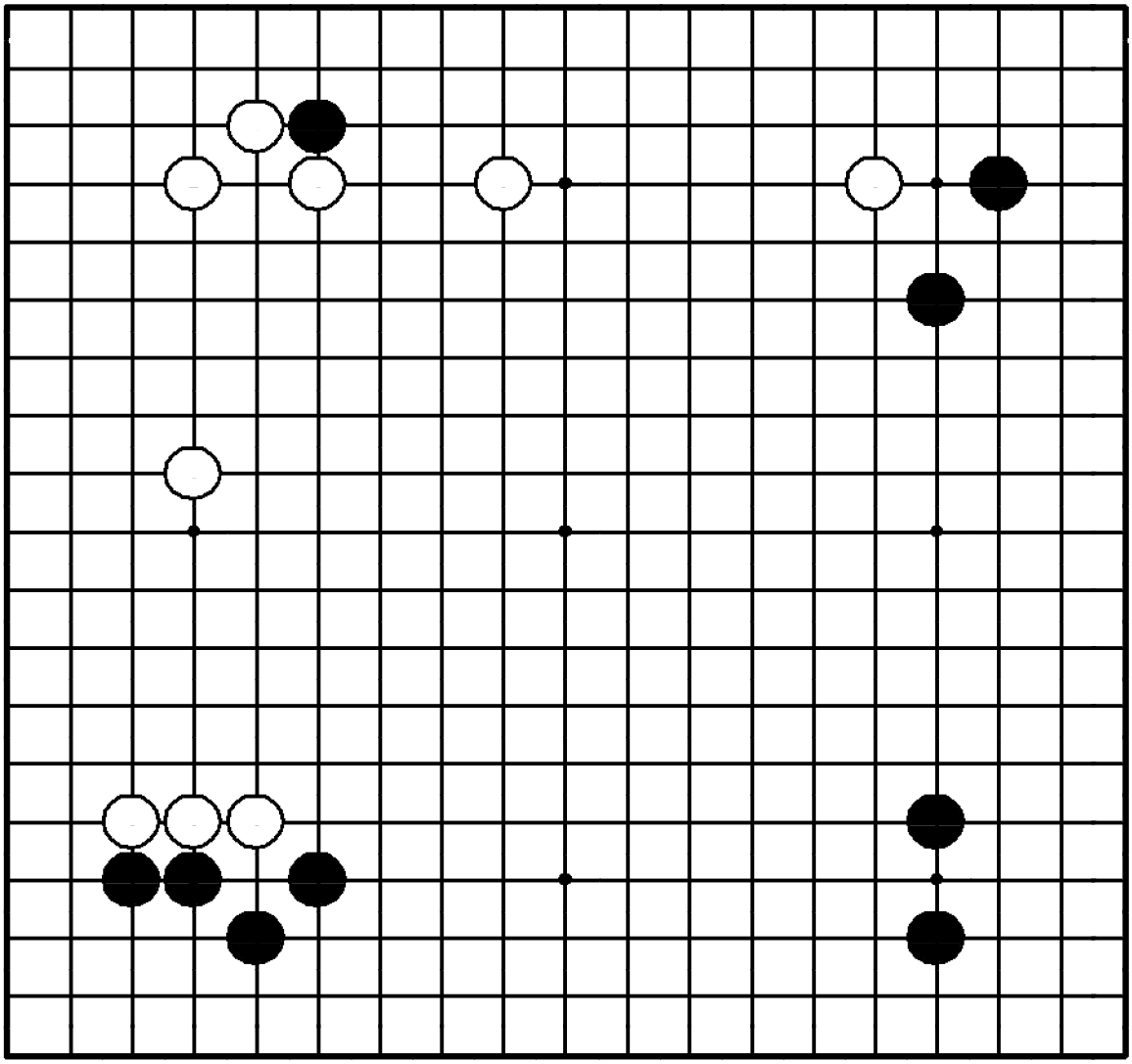

Задача 68. Ход ●

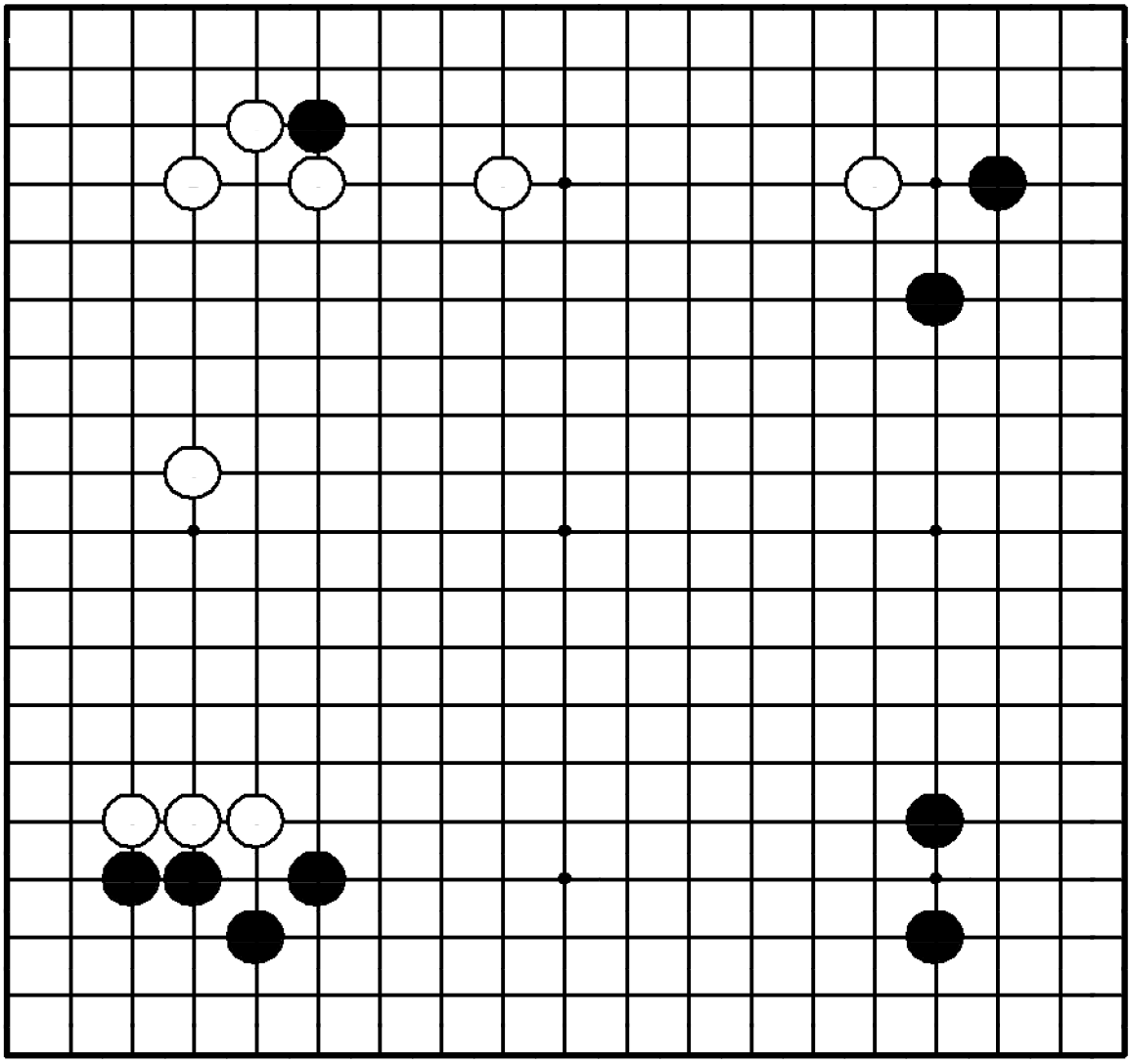

"Отодвигайте границу мойо противника, в то же время расширяя свое!"

Где сыграть черным?

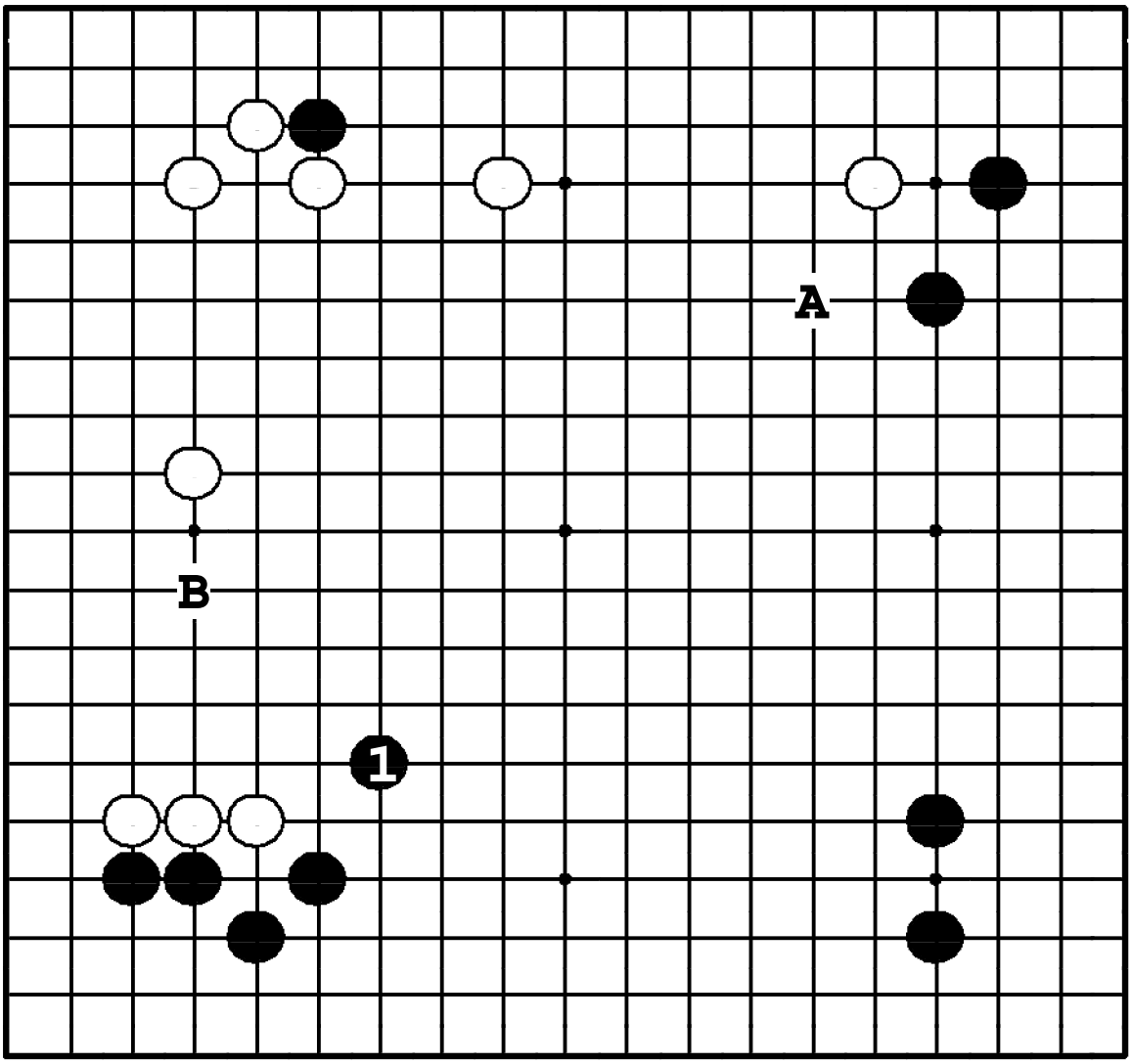

Задача 68. Ответ

Черные расширяют мойо внизу ходом ❶, не давая белым этим же ходом расширить мойо слева. Ход ❶ больше, чем подобный же ход ●**A**, потому что здесь у черных есть хорошее продолжение - вторжение ●**B**.

Задача 69. Ход ●

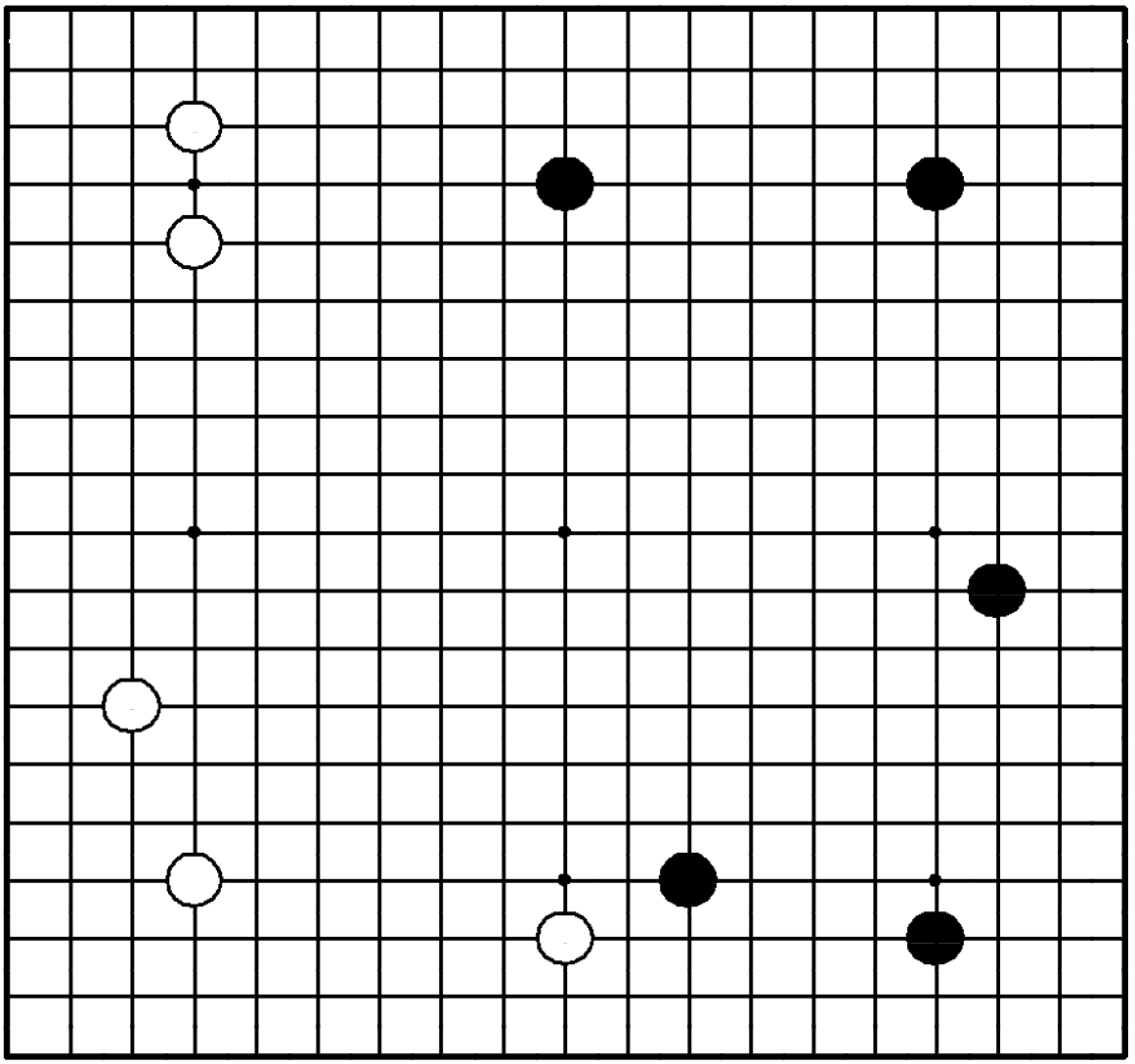

Задача 69. Ход ●

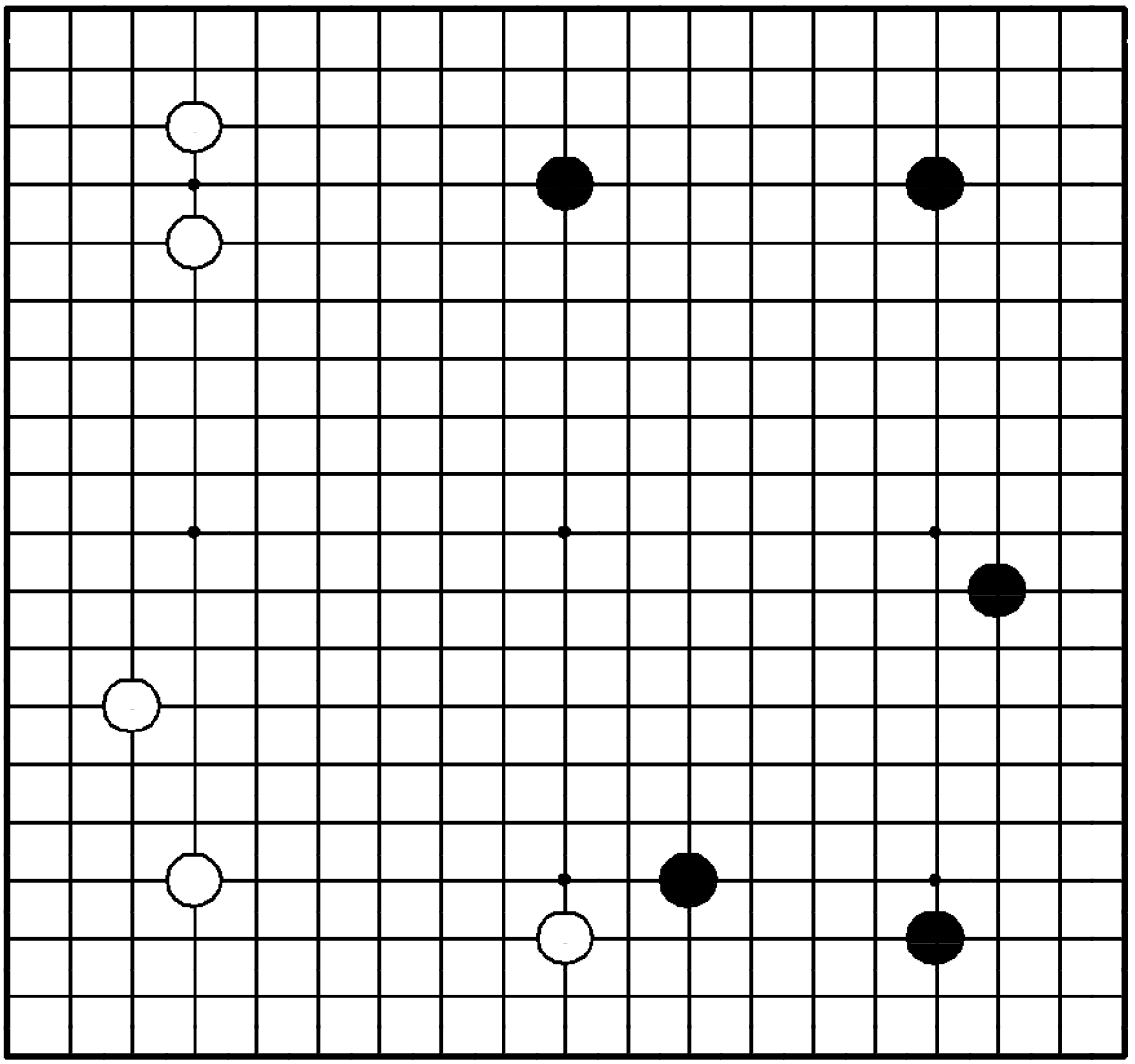

"Оттесняйте границу влияния противника, увеличивая свое собственное!"

Где сыграть черным?

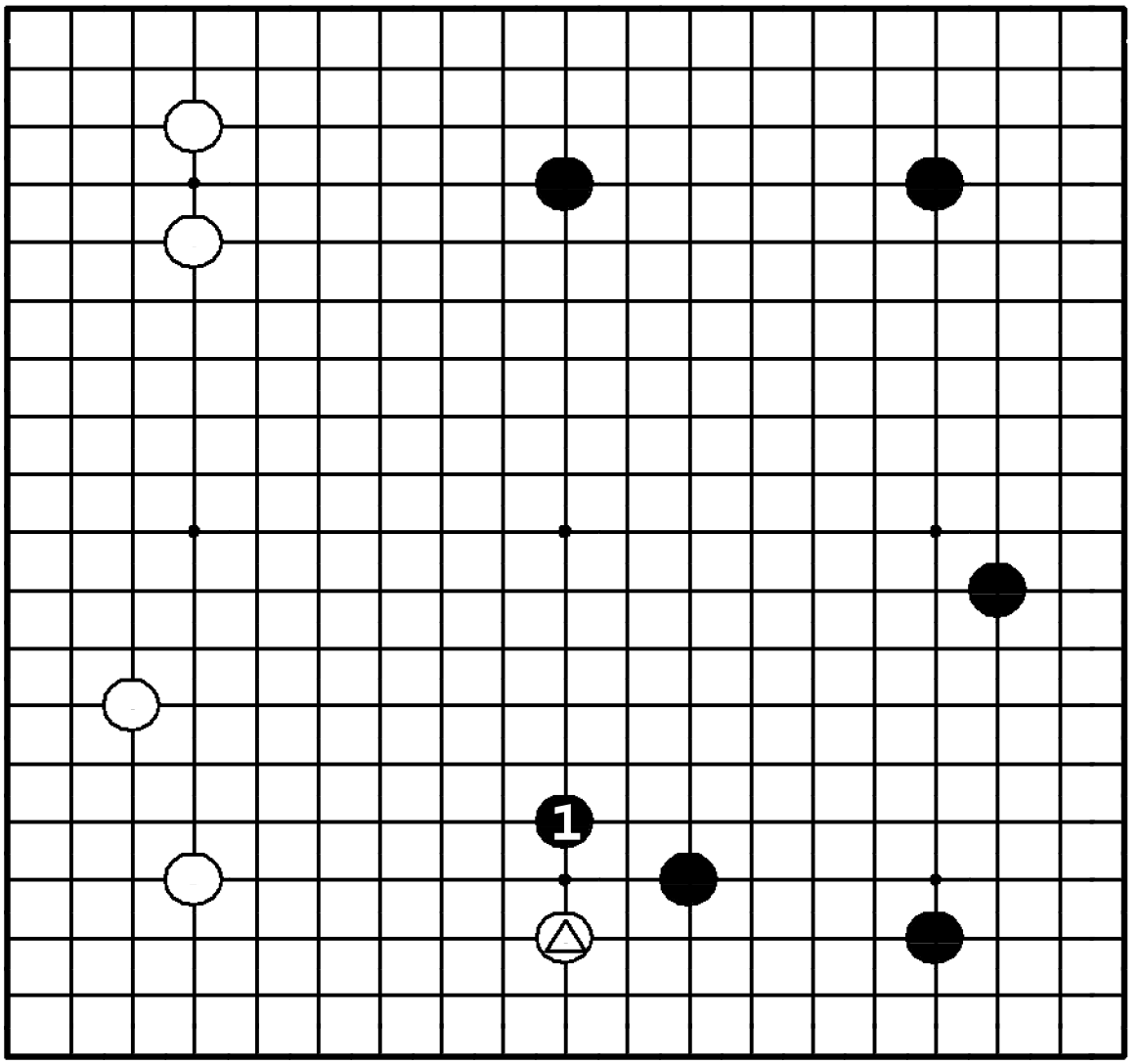

Задача 69. Ответ

После ❶ размеры черного мойо впечатляют. Камень ❶ еще и атакует △, не давая белым расширить их мойо тем же ходом в **1**. Белых ожидает перспектива неприятного вторжения в мойо черных.

Задача 70. Ход ●

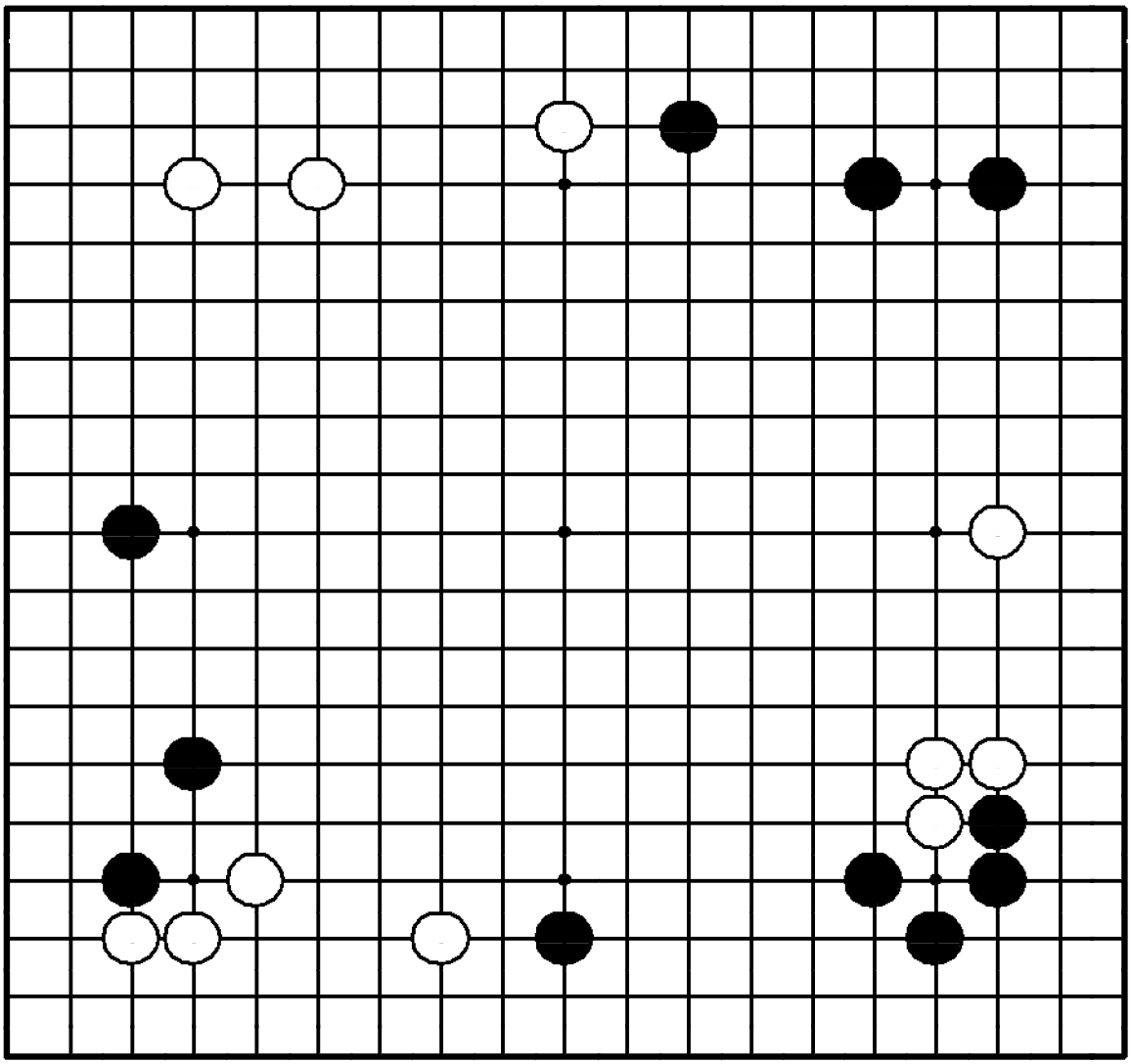

Задача 70. Ход ●

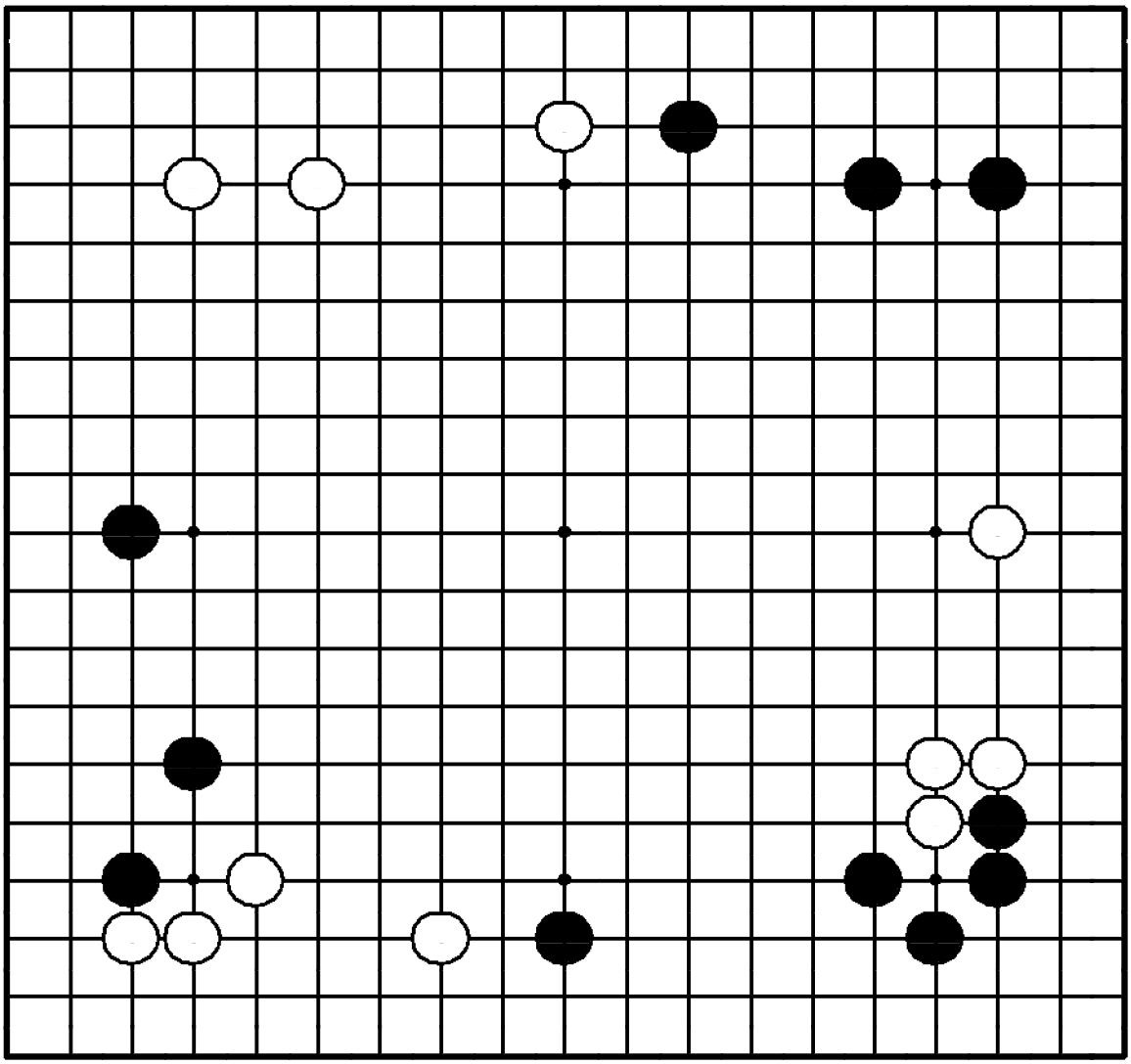

"Не давайте атаковать свои слабые камни!"

Где сыграть черным?

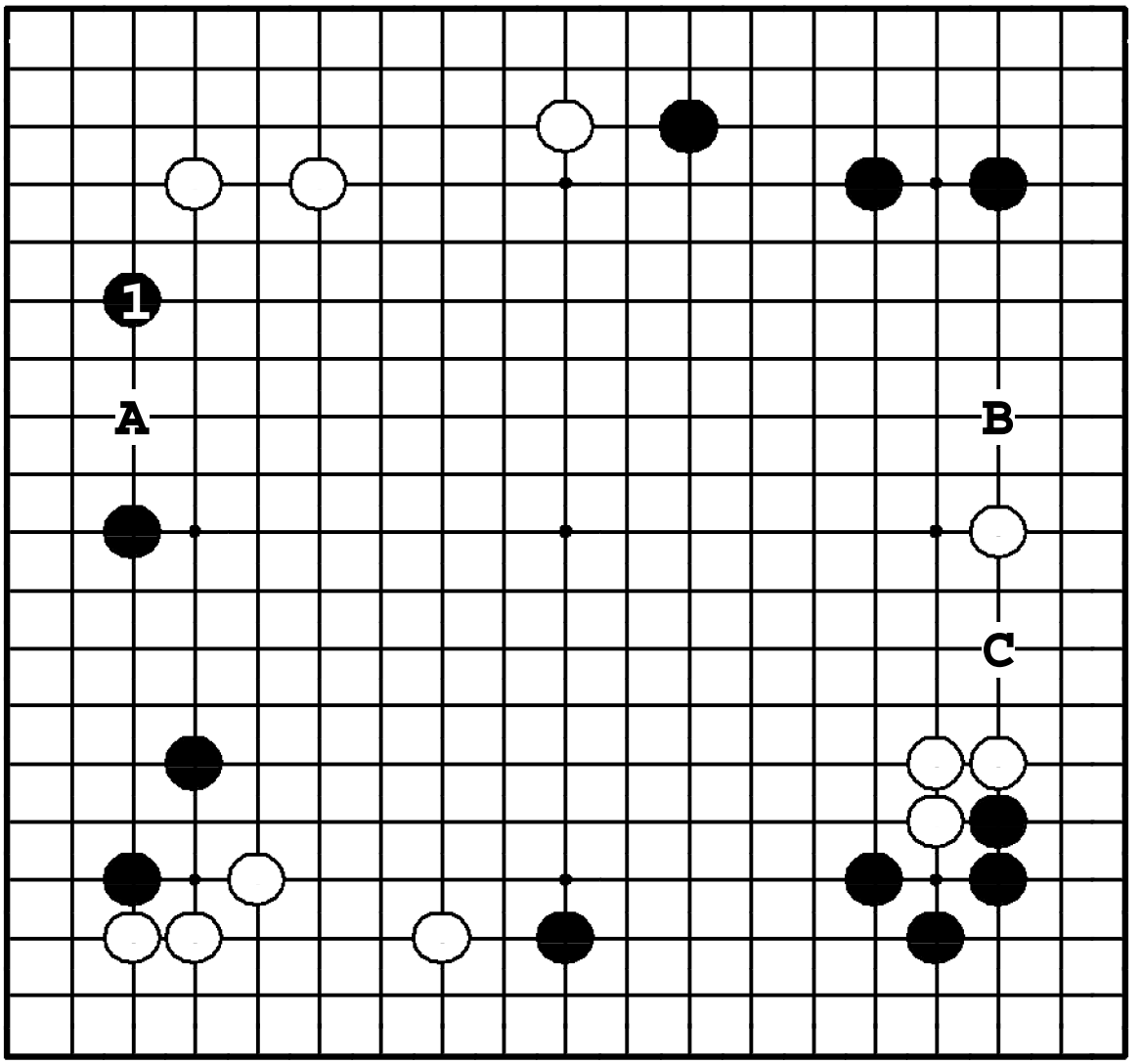

Задача 70. Ответ

Камни черных слева тонки, так что они расширяются ❶. Ход белых ❍**A** атаковал эти черные камни и увеличивал территорию. Ход ●**B** с угрозой ●**C** – тоже велик, но ❶ – срочное место.

Задача 71. Ход ●

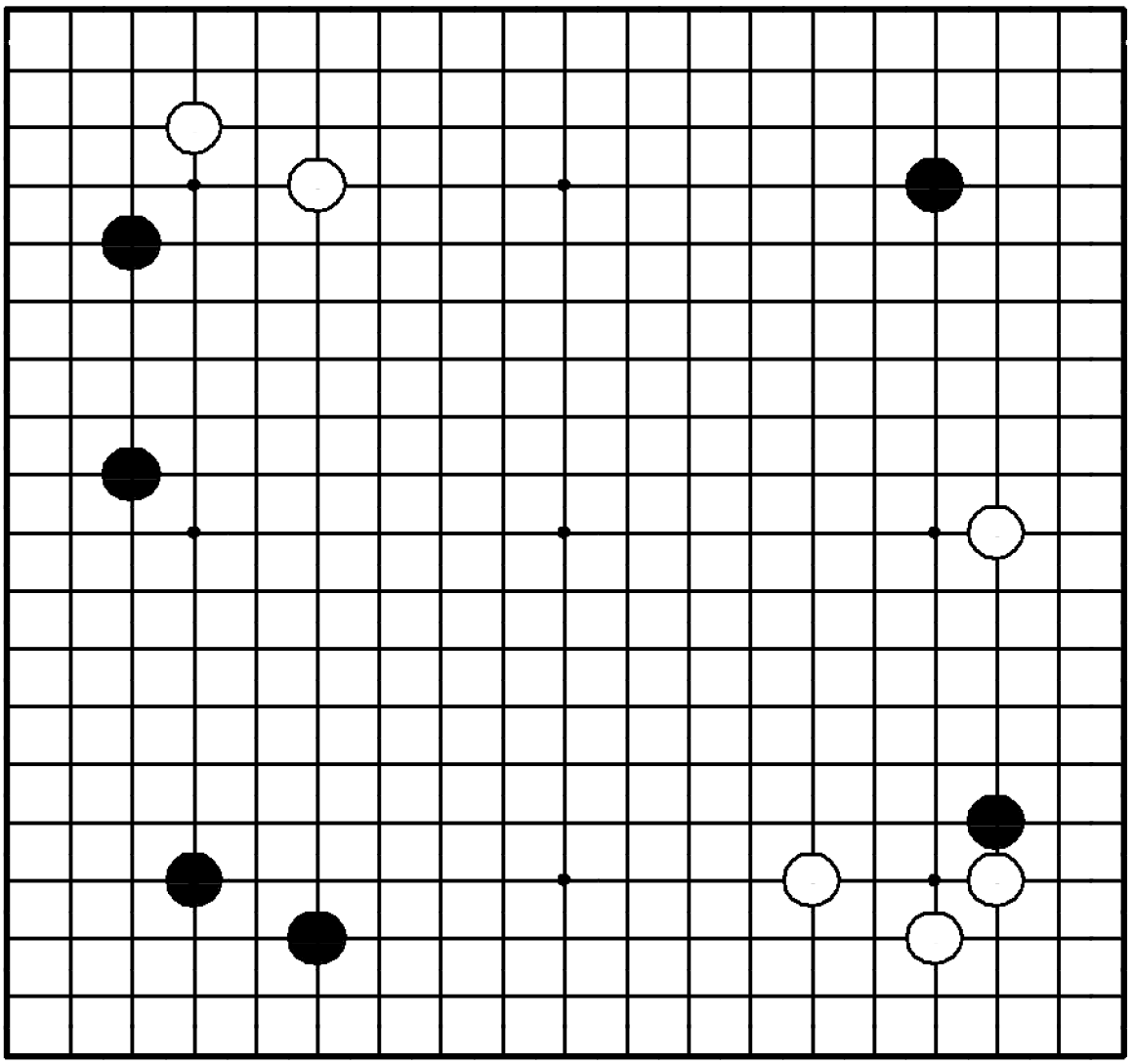

Задача 71. Ход ●

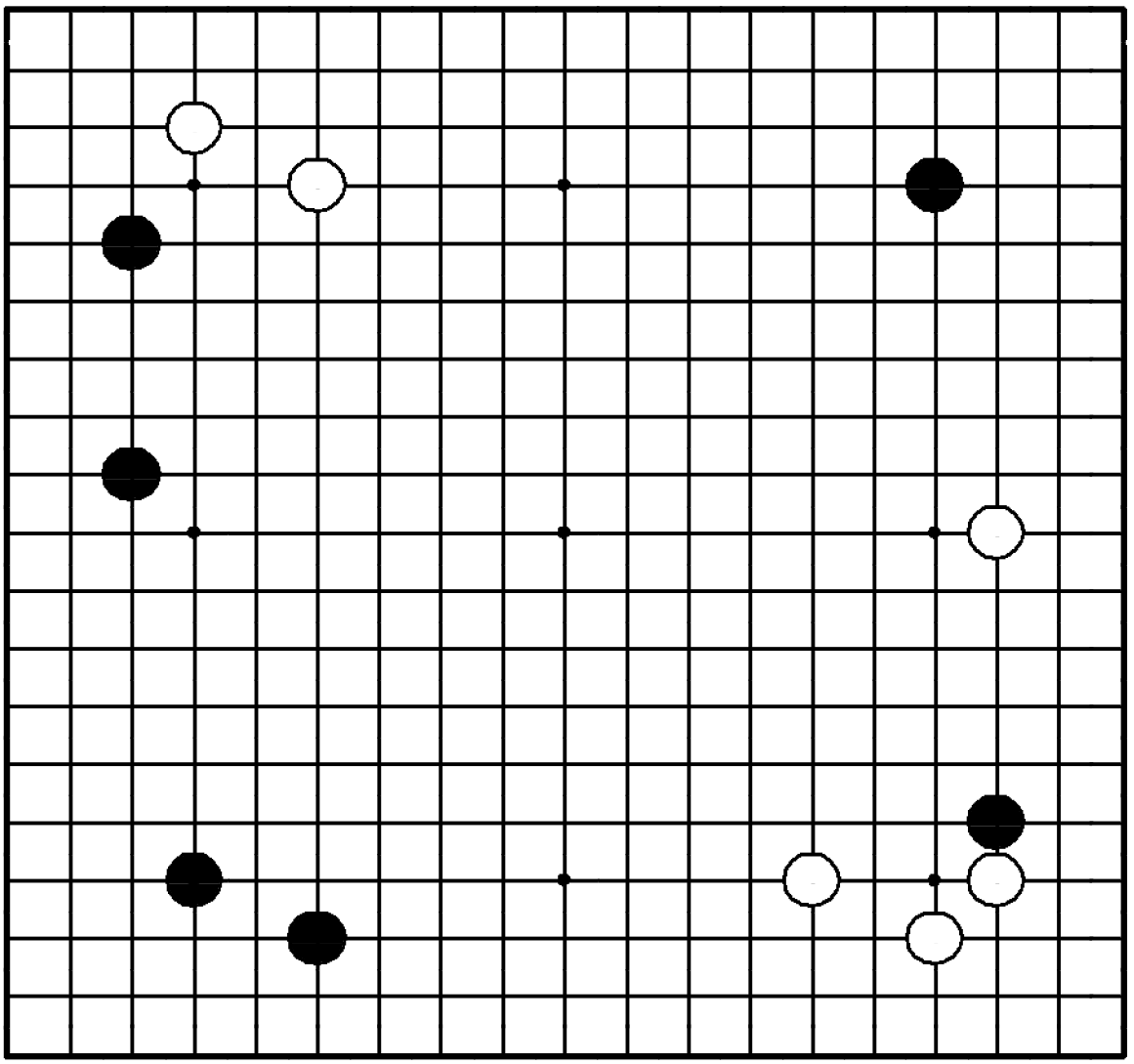

"Получайте прибыль, атакуя слабые камни противника!"

Какие камни белых слабы, и как черным атаковать их?

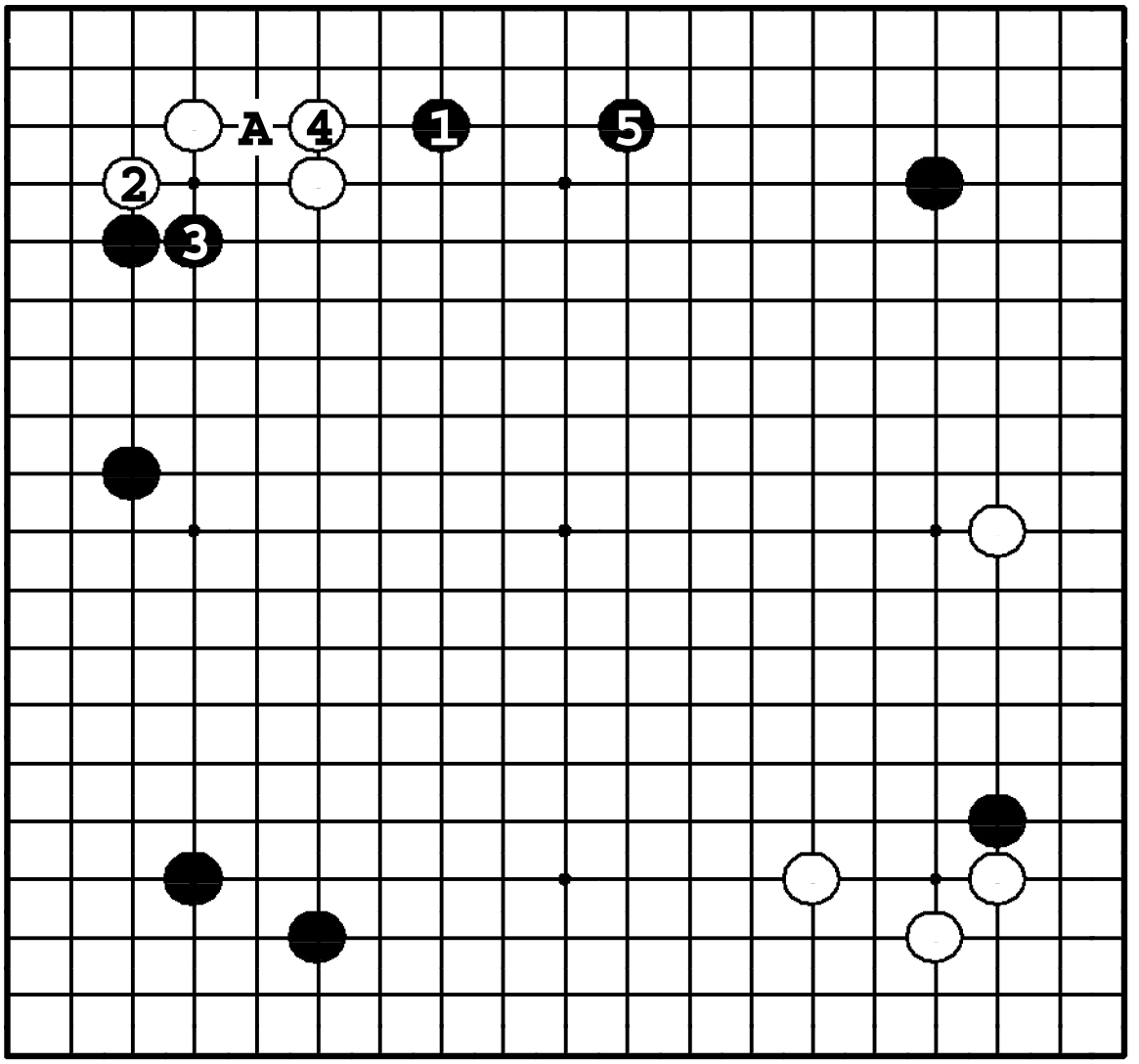

Задача 71. Ответ

Ход ❶ атакует два белых камня слева. После обмена ② – ❸ в пункте **A** все равно остается слабость, так что белые должны защититься ④. Далее черные защищаются наверху, захватывая территорию ходом ❺.

Задача 72. Ход ●

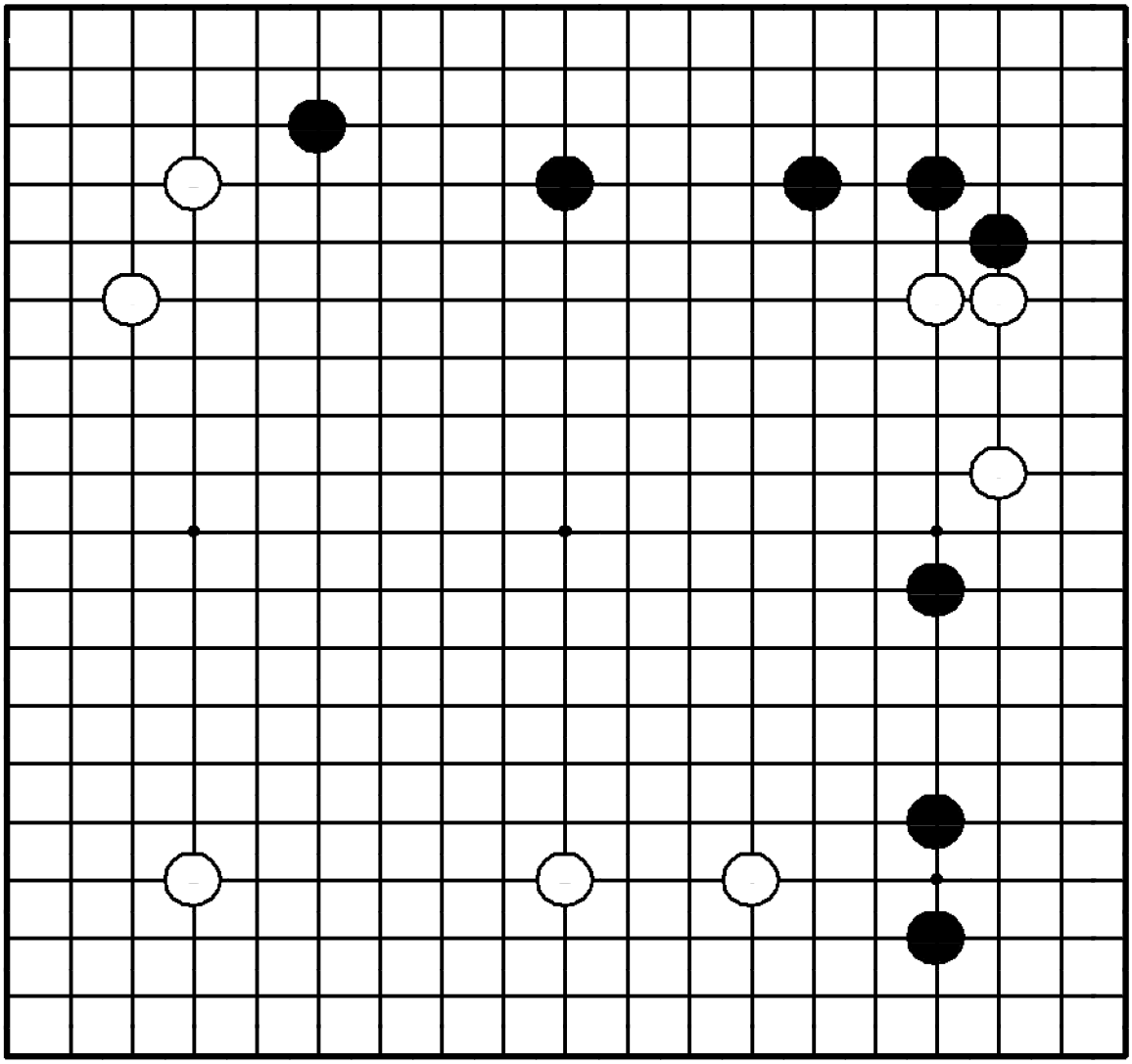

Задача 72. Ход ●

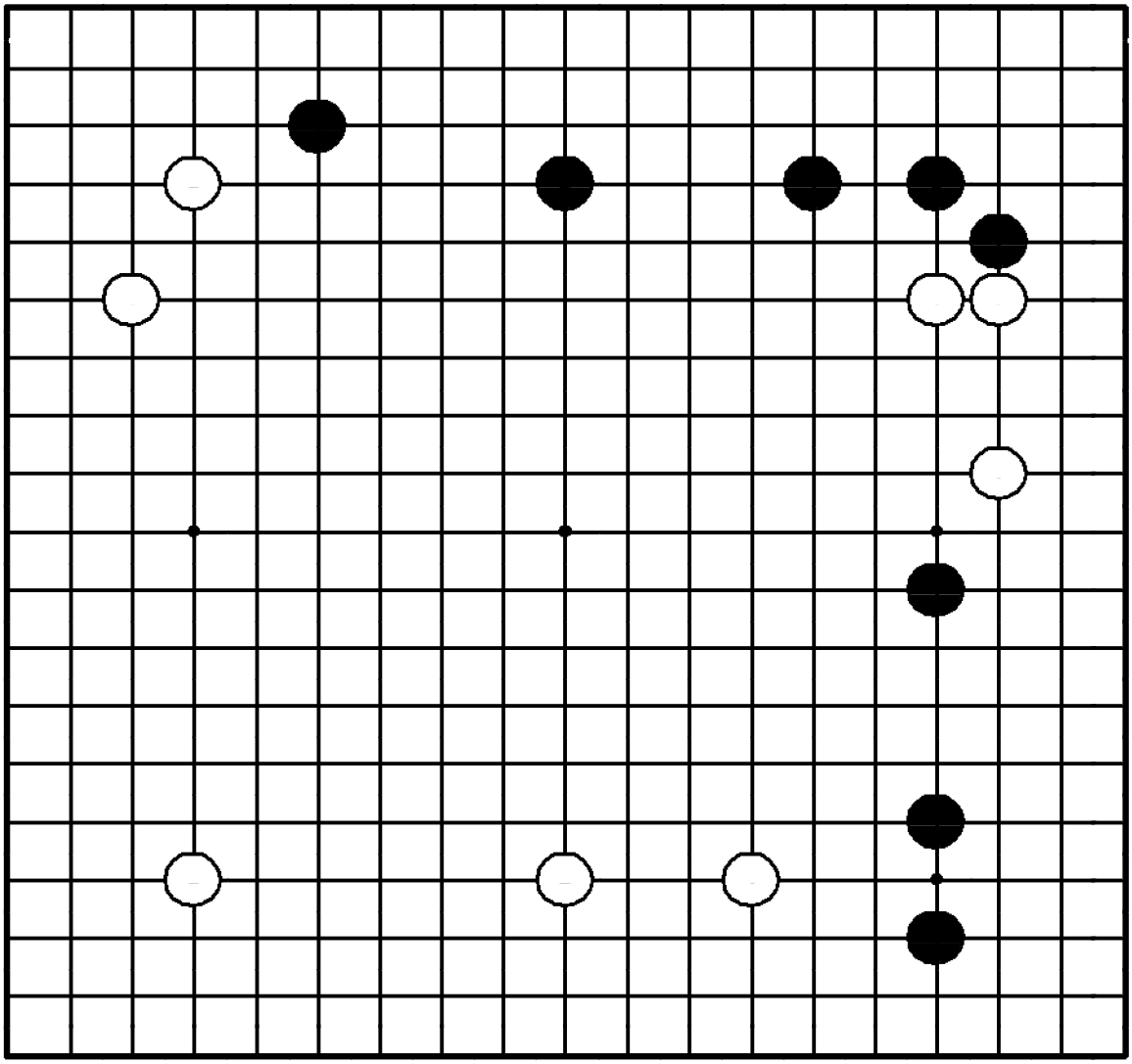

"Защищайте свою территорию, уменьшая базу противника!"

Где сыграть черным?

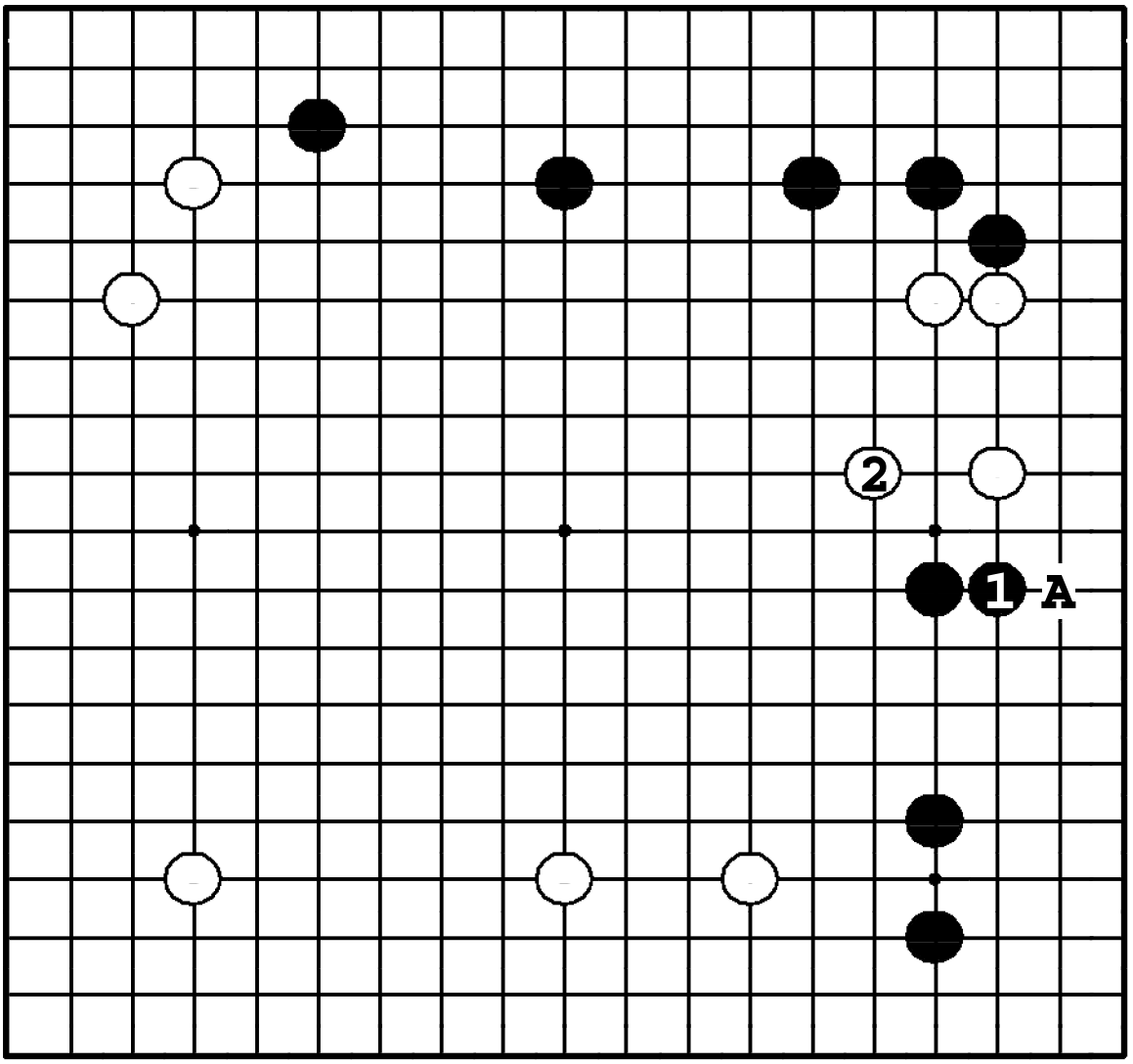

Задача 72. Ответ

Черные укрепляют свою территорию справа внизу ходом ❶, защищаясь от скольжения ❍**A**. Этим ходом также атакуются три камня наверху, поэтому белые должны защищать их прыжком ②.

Задача 73. Ход ●

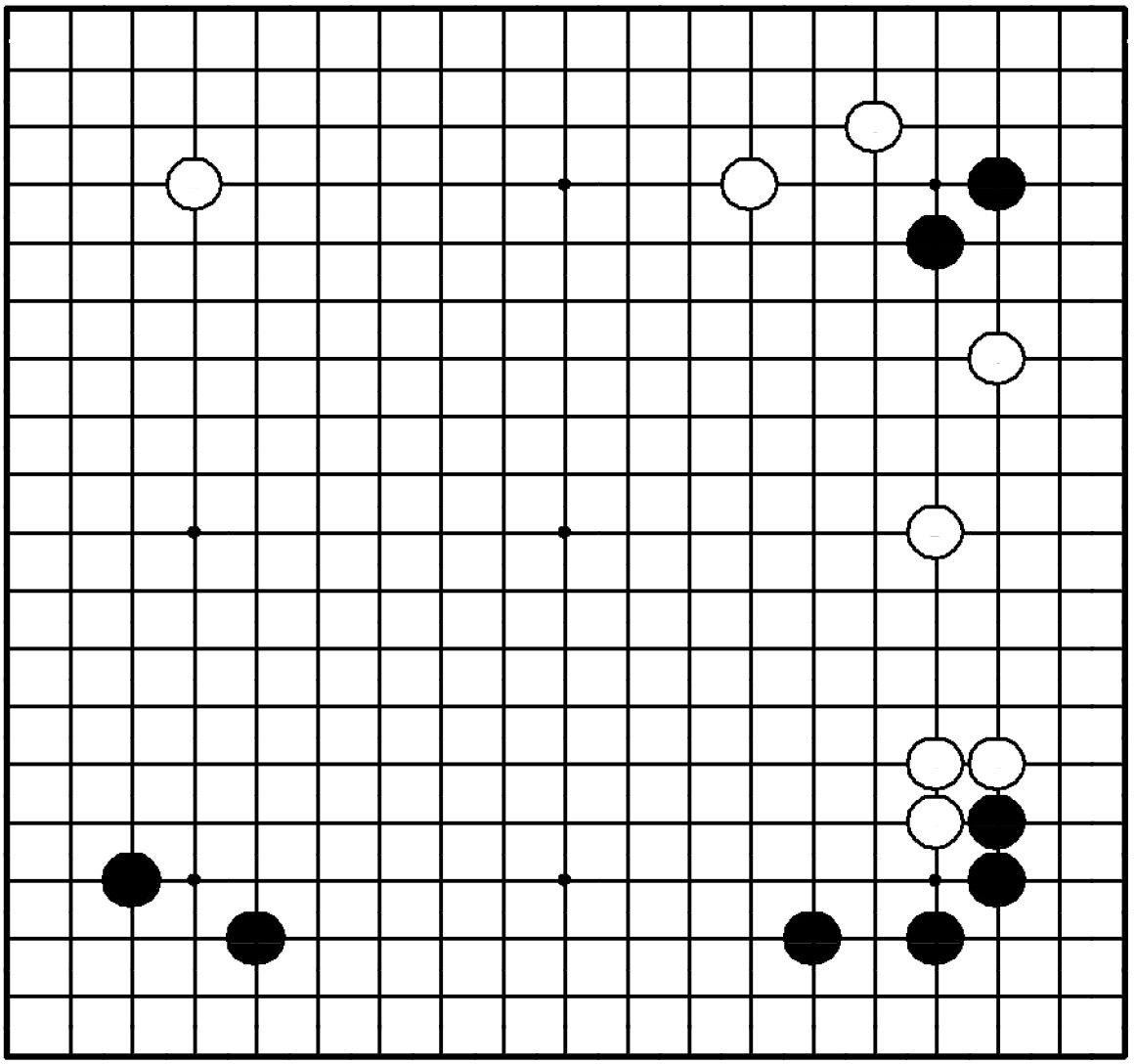

Задача 73. Ход ●

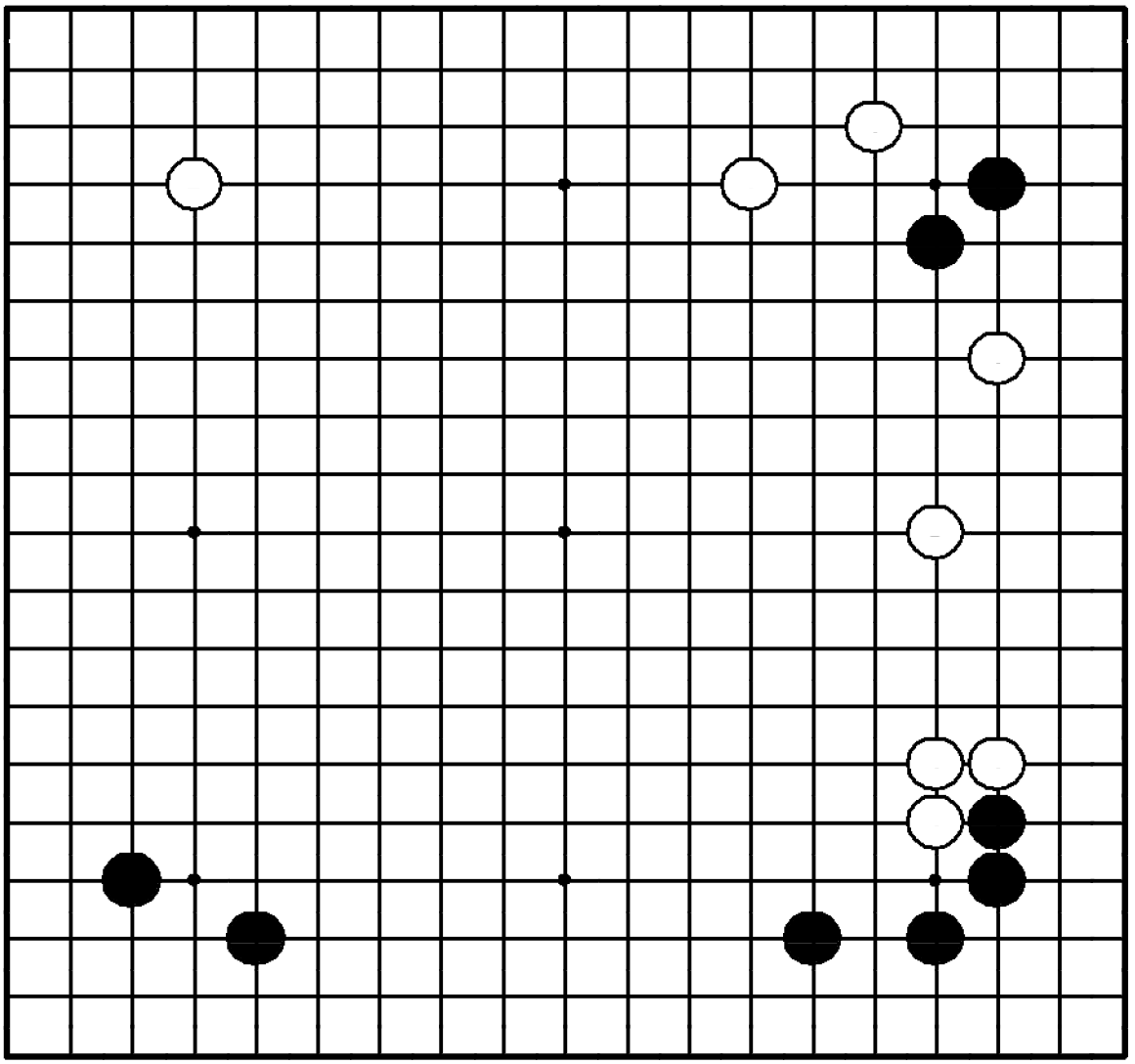

"Делайте базу для своих слабых камней!"

Где сыграть черным?

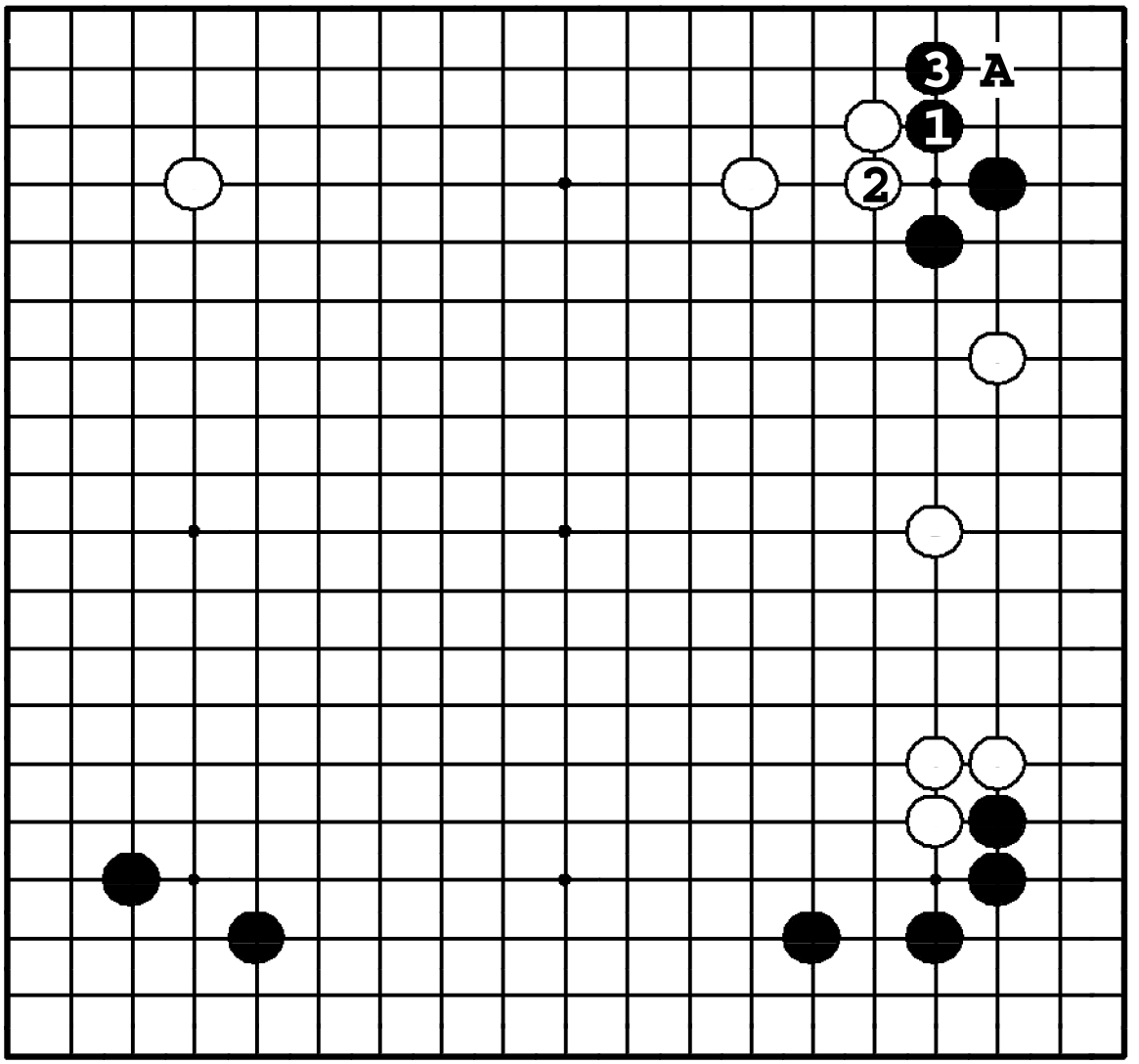

Задача 73. Ответ

Черные должны защитить угол: ❶ и ❸. Если белые успеют проскользнуть в **A**, черные камни окажутся без базы, и белые получат материальную выгоду на их атаке. Разница между ❶ и ❍**A** - более 20 очков.

Задача 74. Ход ●

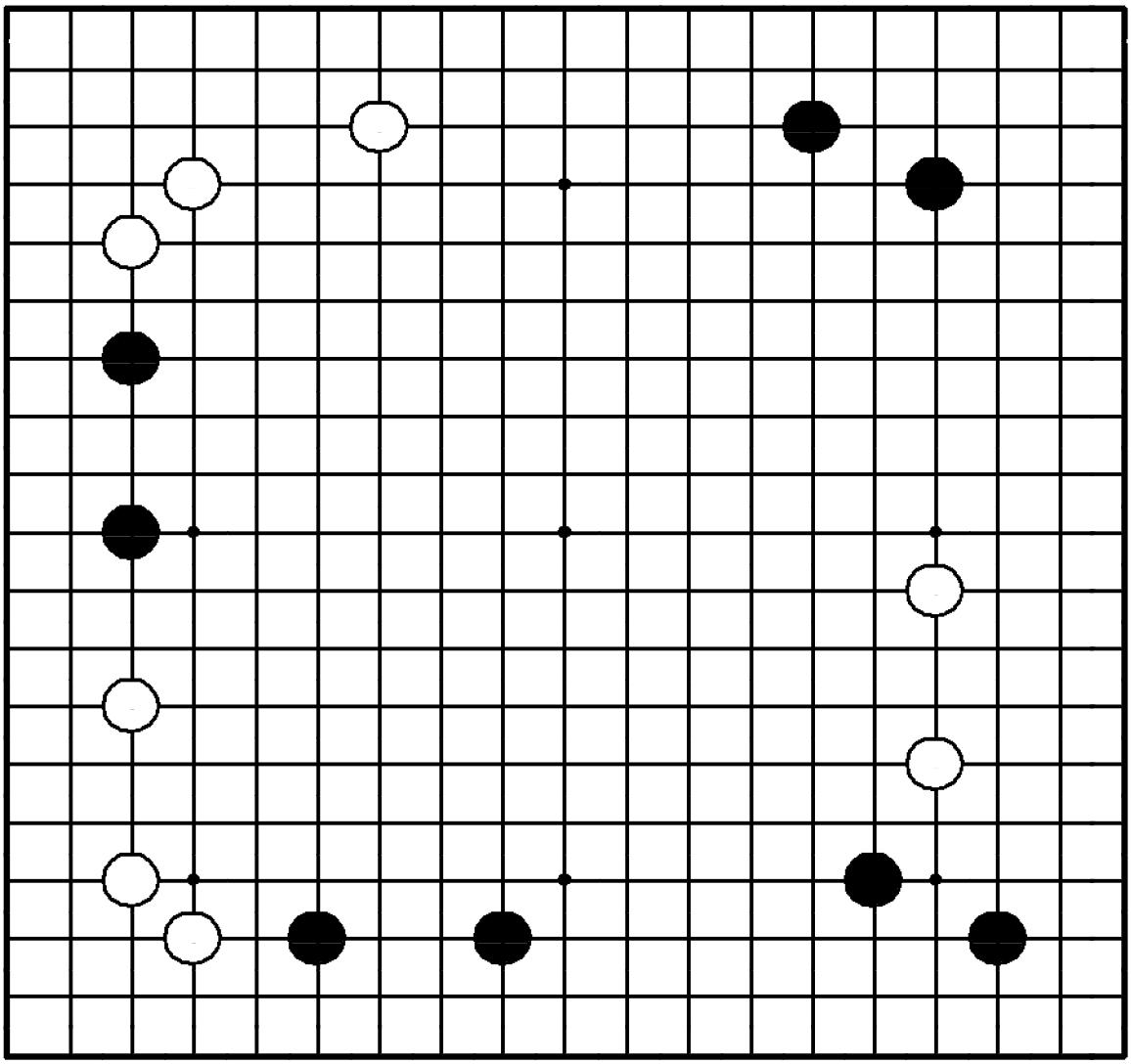

Задача 74. Ход ●

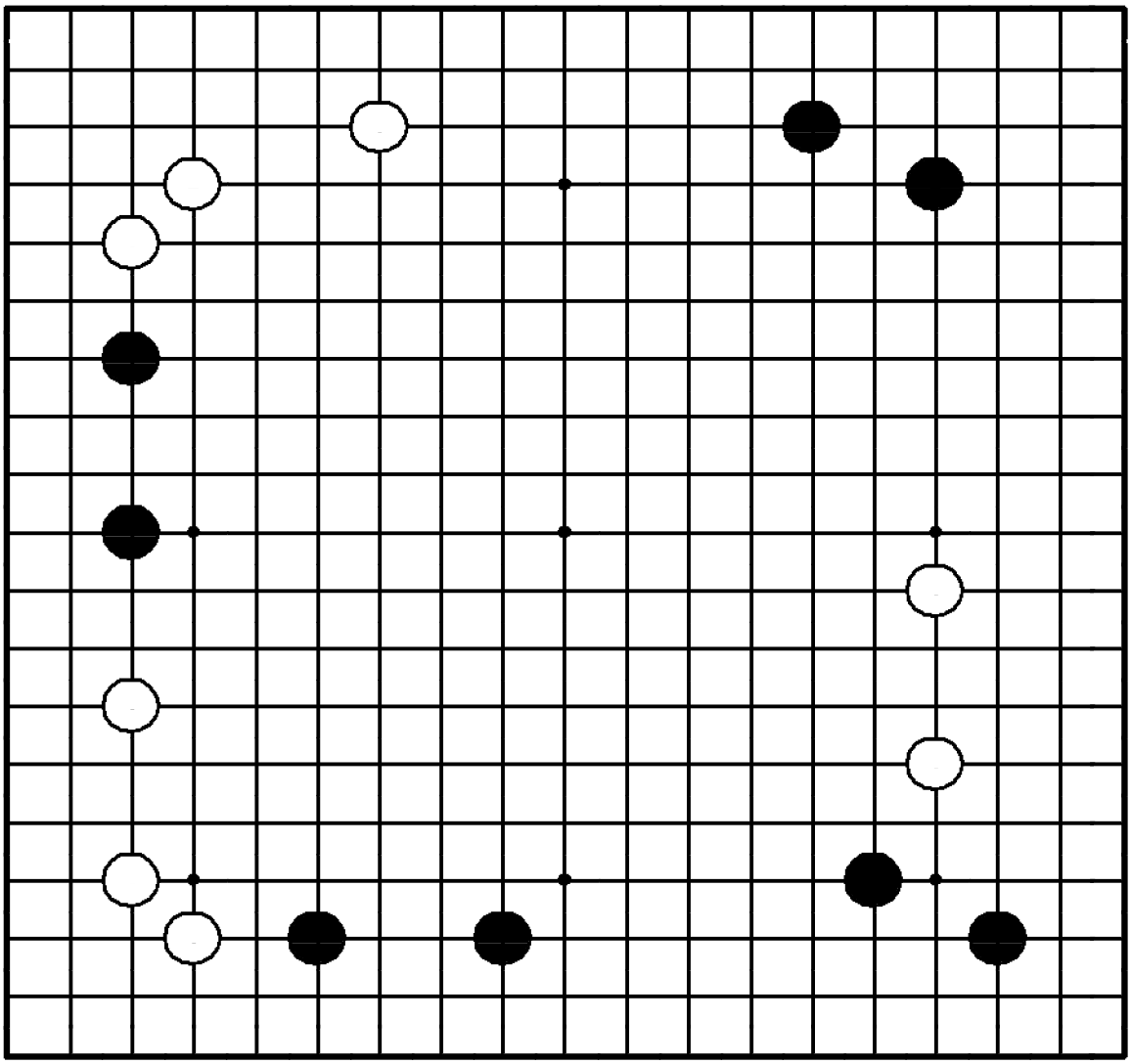

"Расширяйте свою территорию, атакуя!"

Где сыграть черным?

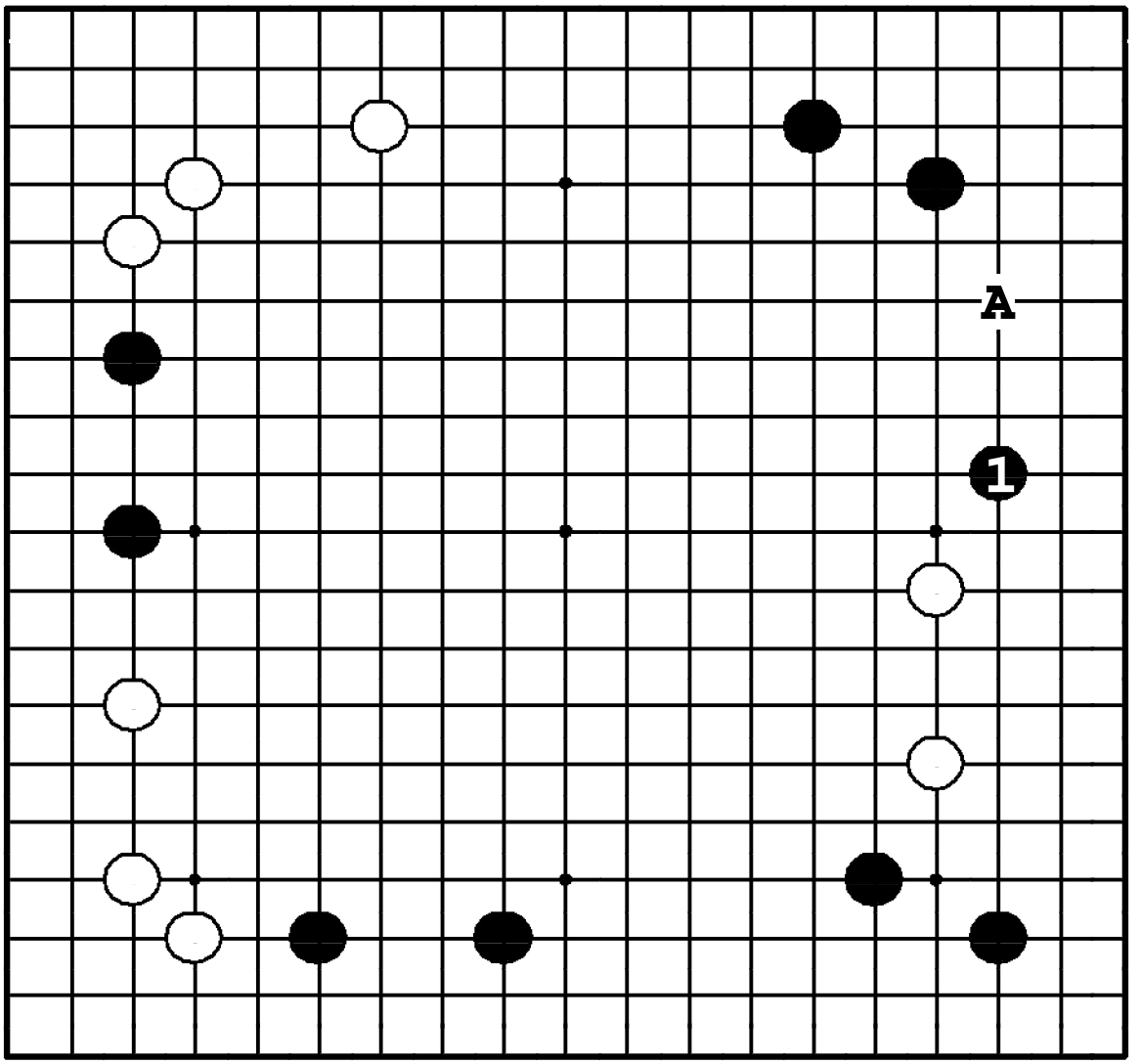

Задача 74. Ответ

Цель ❶ – лишить двойку белых основания. Этот ход также расширяет черное влияние справа и не дает белым укрепиться с помощью какари ❍**A**.

Задача 75. Ход ●

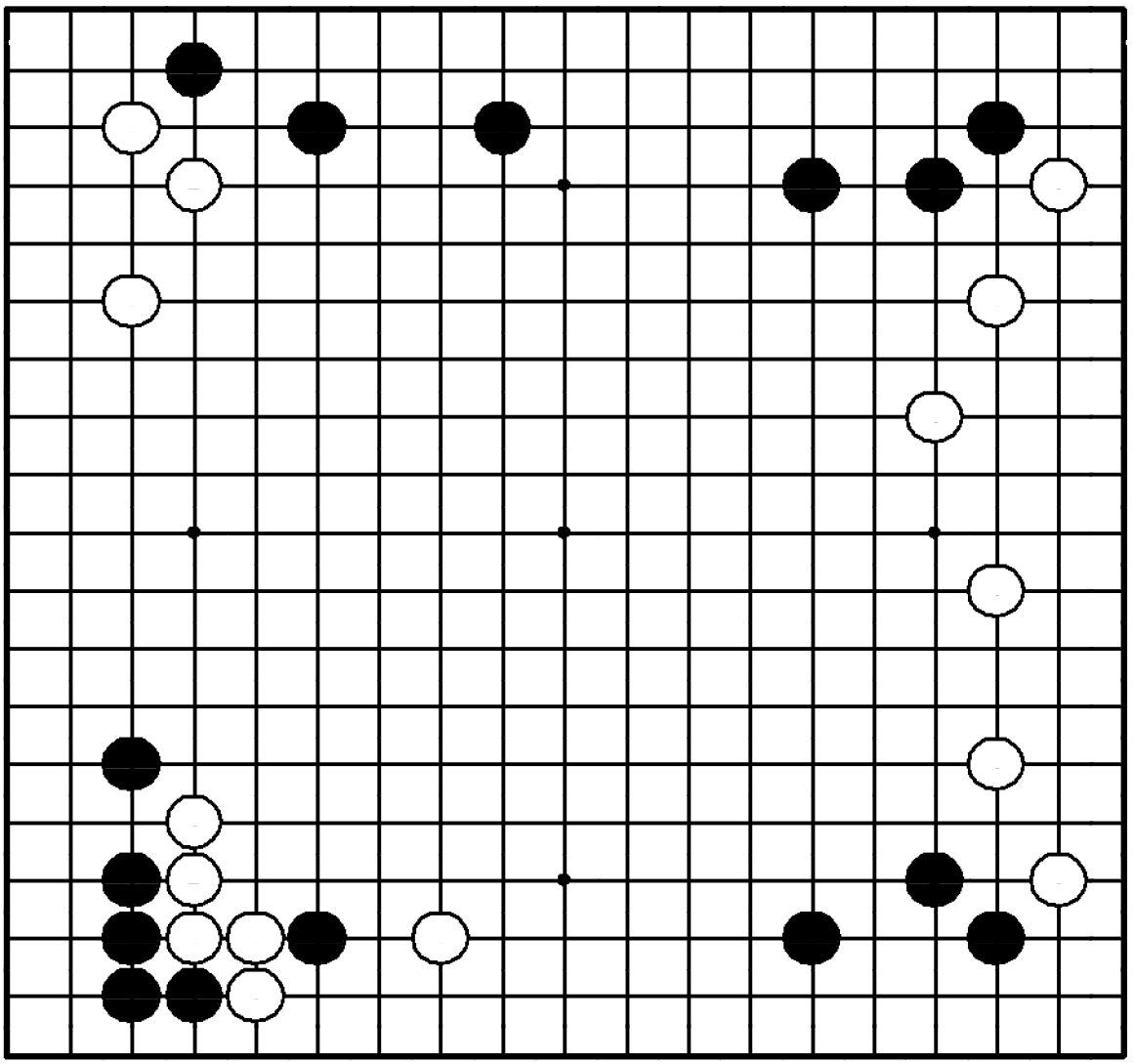

Задача 75. Ход ●

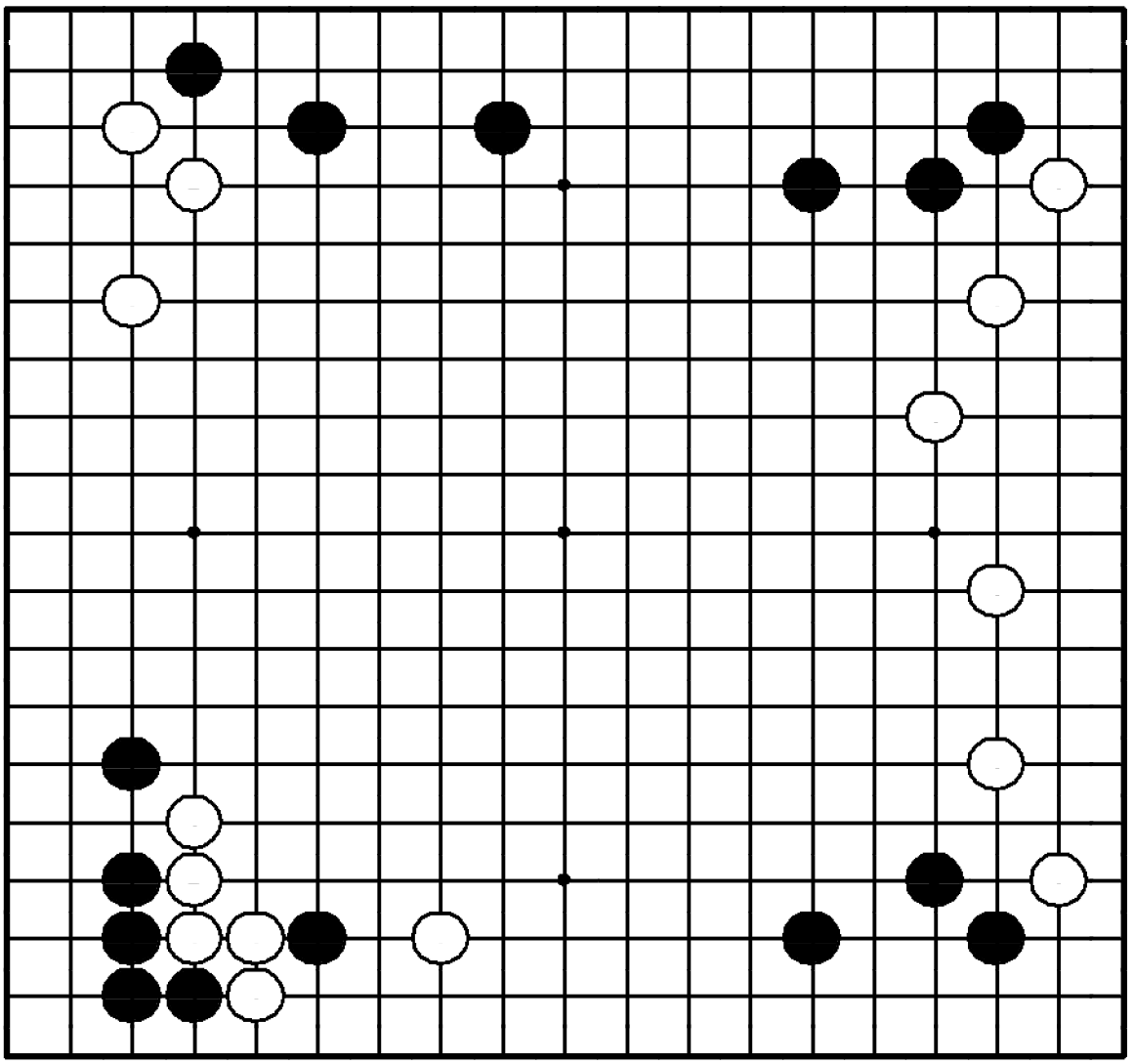

"Не давайте атаковать свои слабые камни!"

Где сыграть черным?

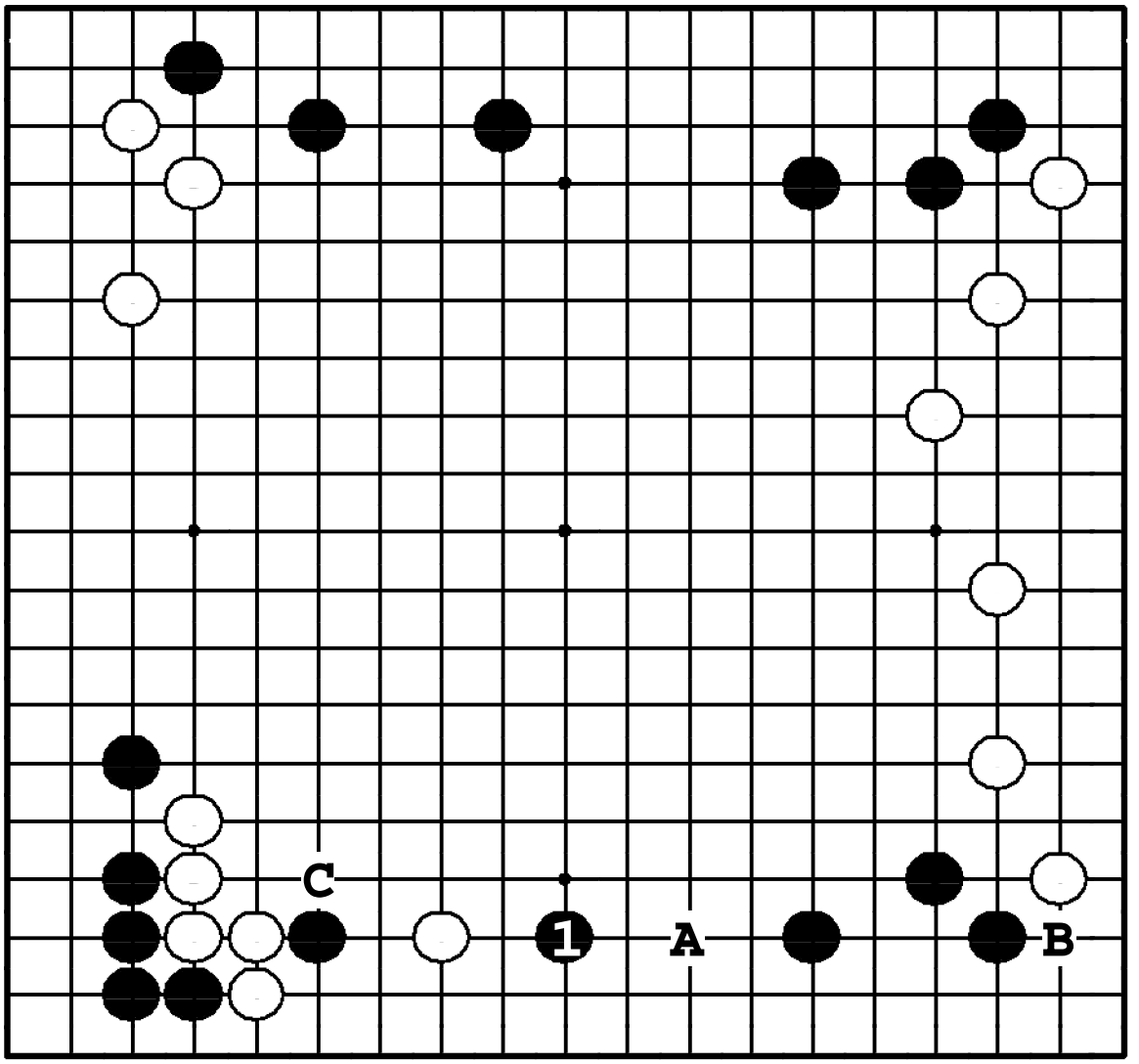

Задача 75. Ответ

❶ – большой ход, потому что он предотвращает атаку ❍**A**, что практически вынуждает черных ответить ●**B**. После ❶ у черных есть хорошее продолжение ●**C**. Ход ❶ в **B** – не интересен за черных, так как не имеет достойного продолжения.

Задача 76. Ход ●

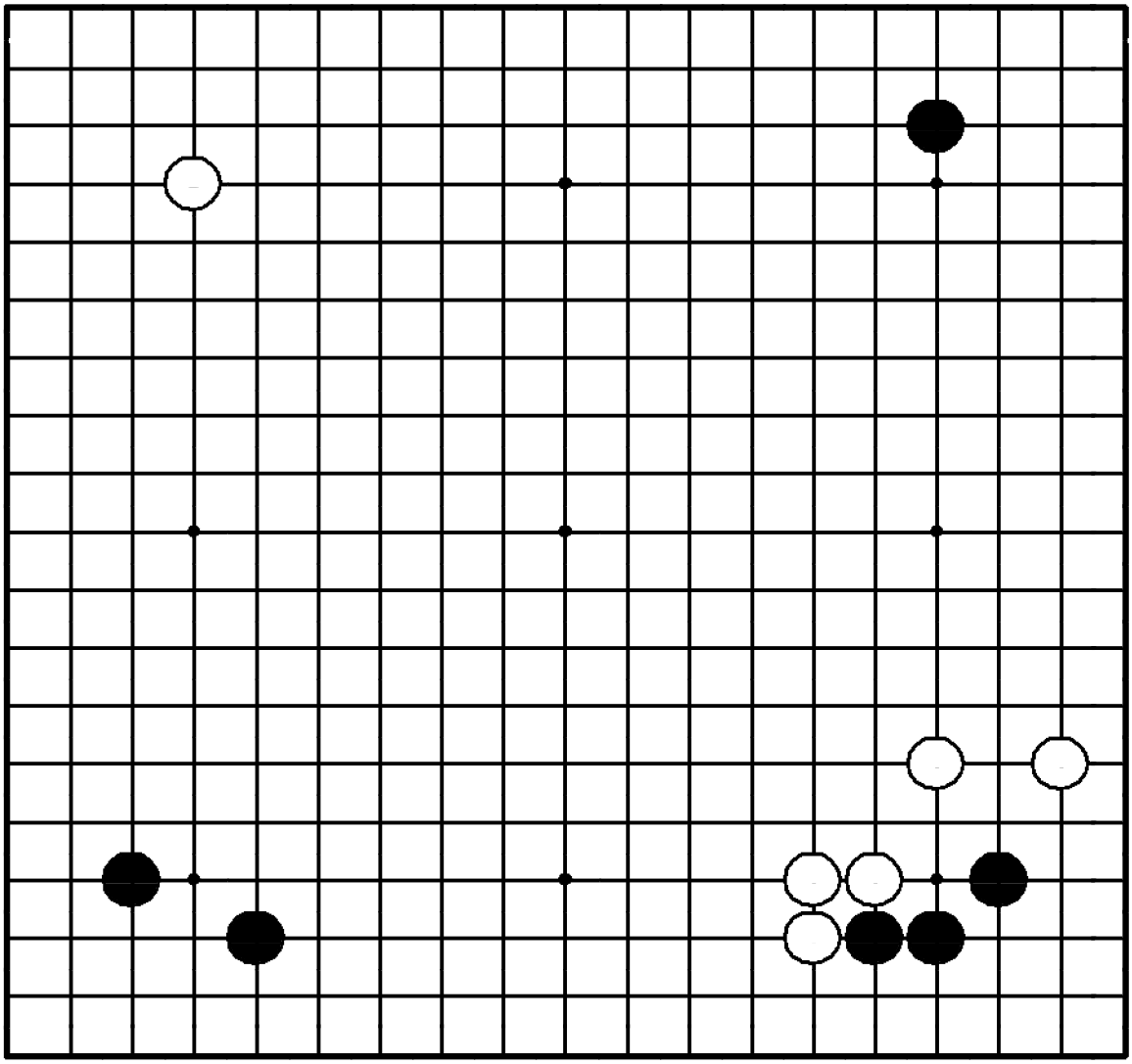

Задача 76. Ход ●

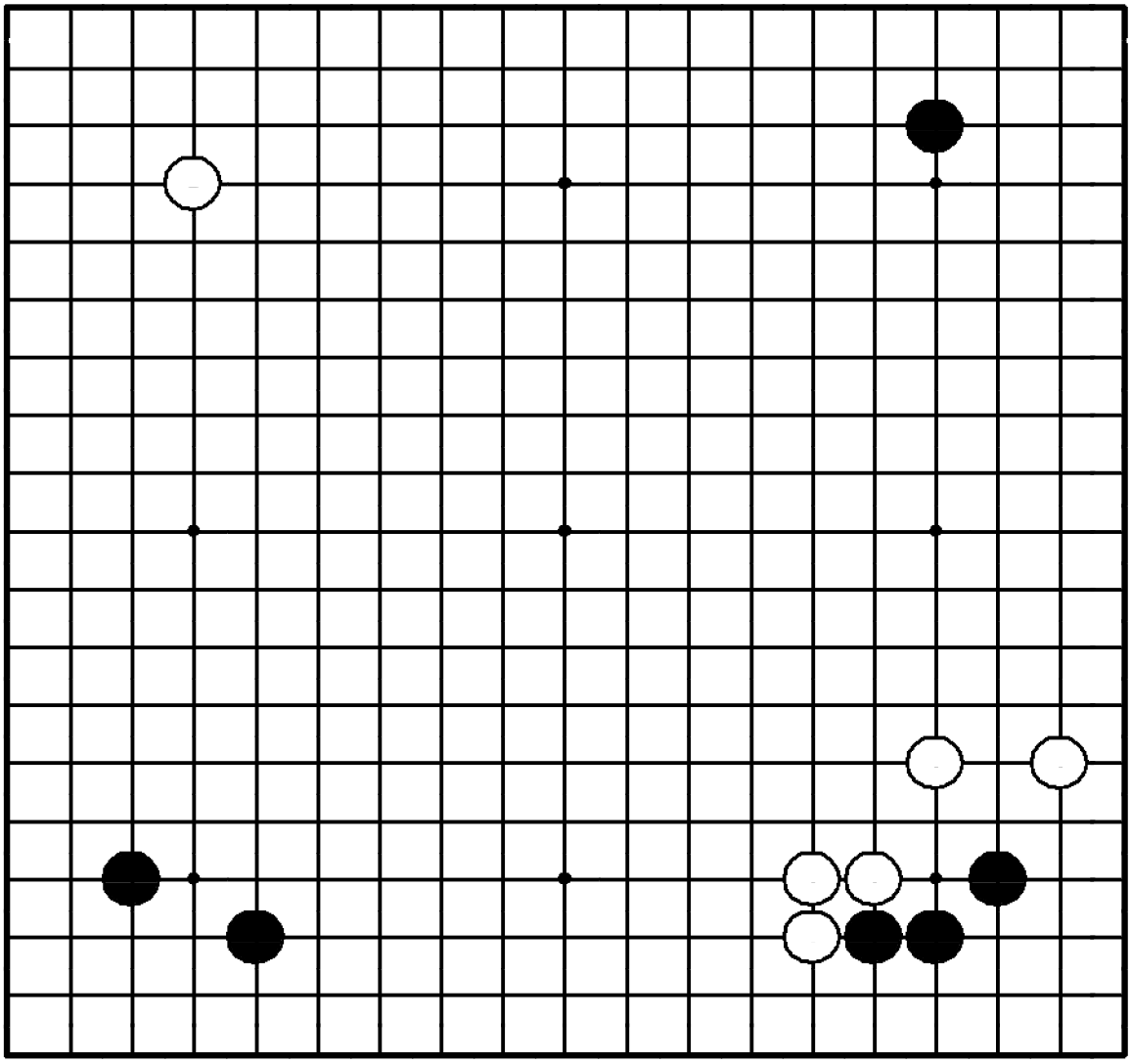

"Нейтрализуйте плотность противника!"

Где сыграть черным?

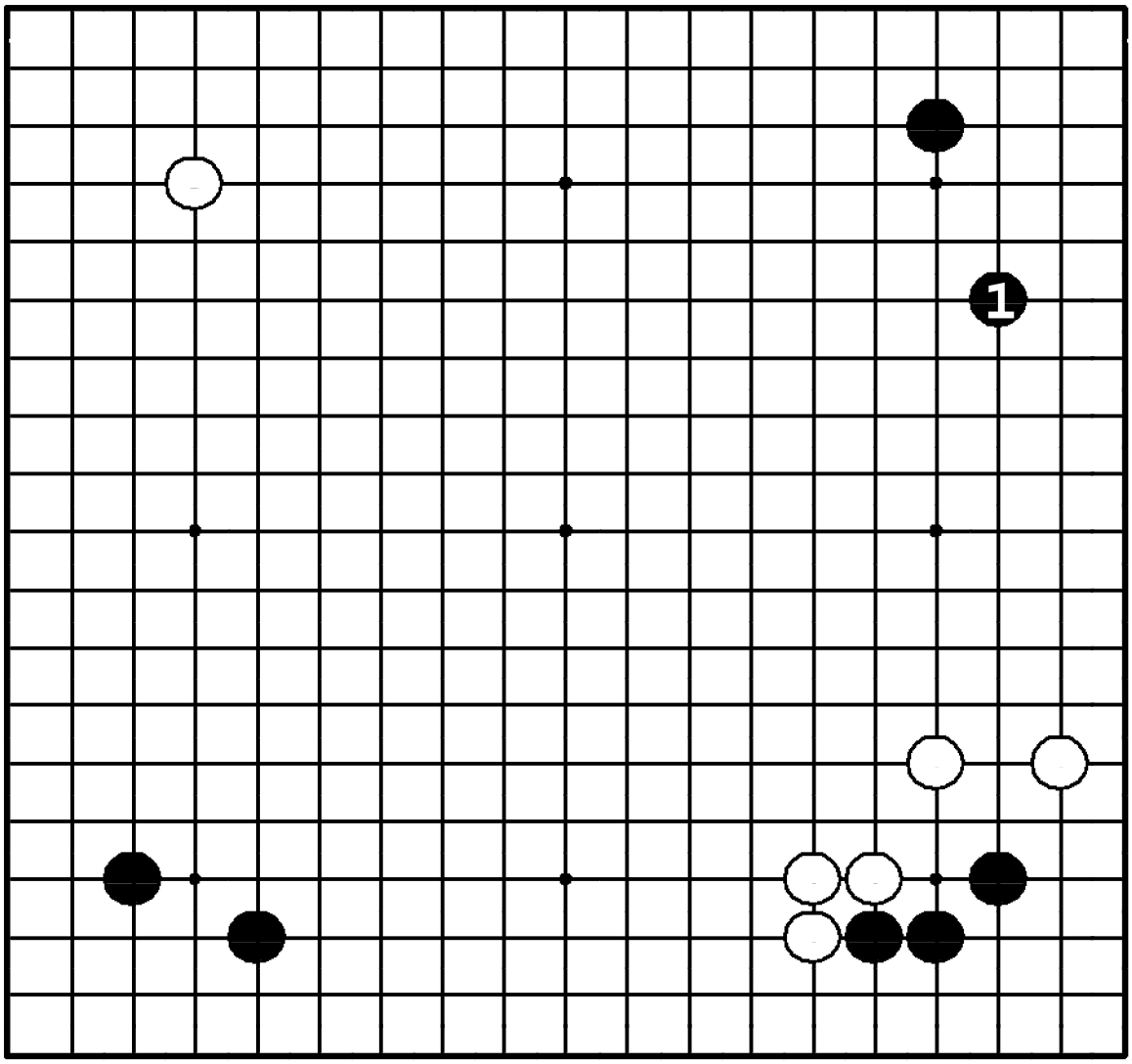

Задача 76. Ответ

У белых сильная позиция внизу справа, поэтому черные не должны позволить противнику подойти близко к правому верхнему углу. Они должны сделать симари ❶, ограничивая влияние белых на правой стороне.

Задача 77. Ход ●

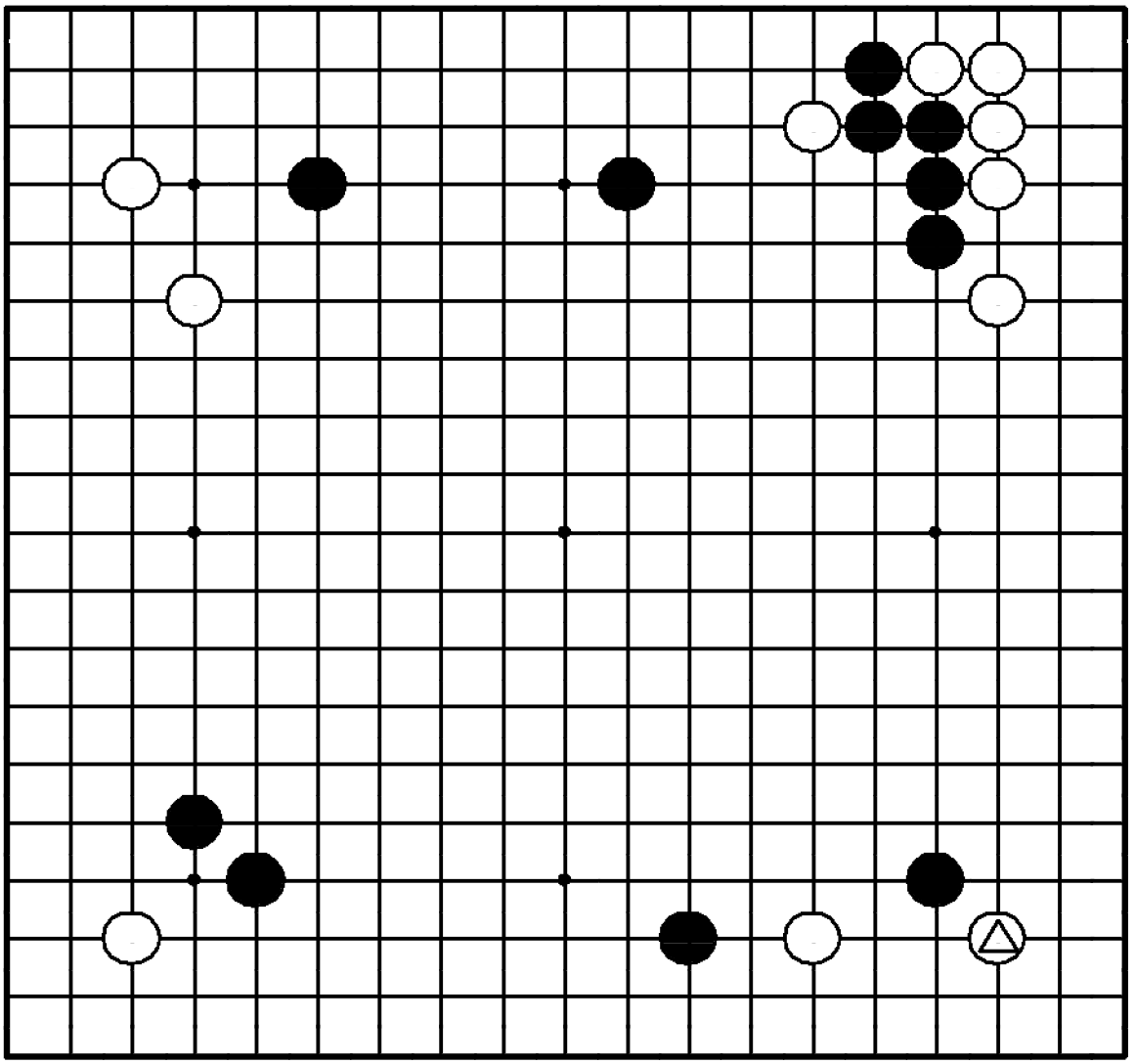

Задача 77. Ход ●

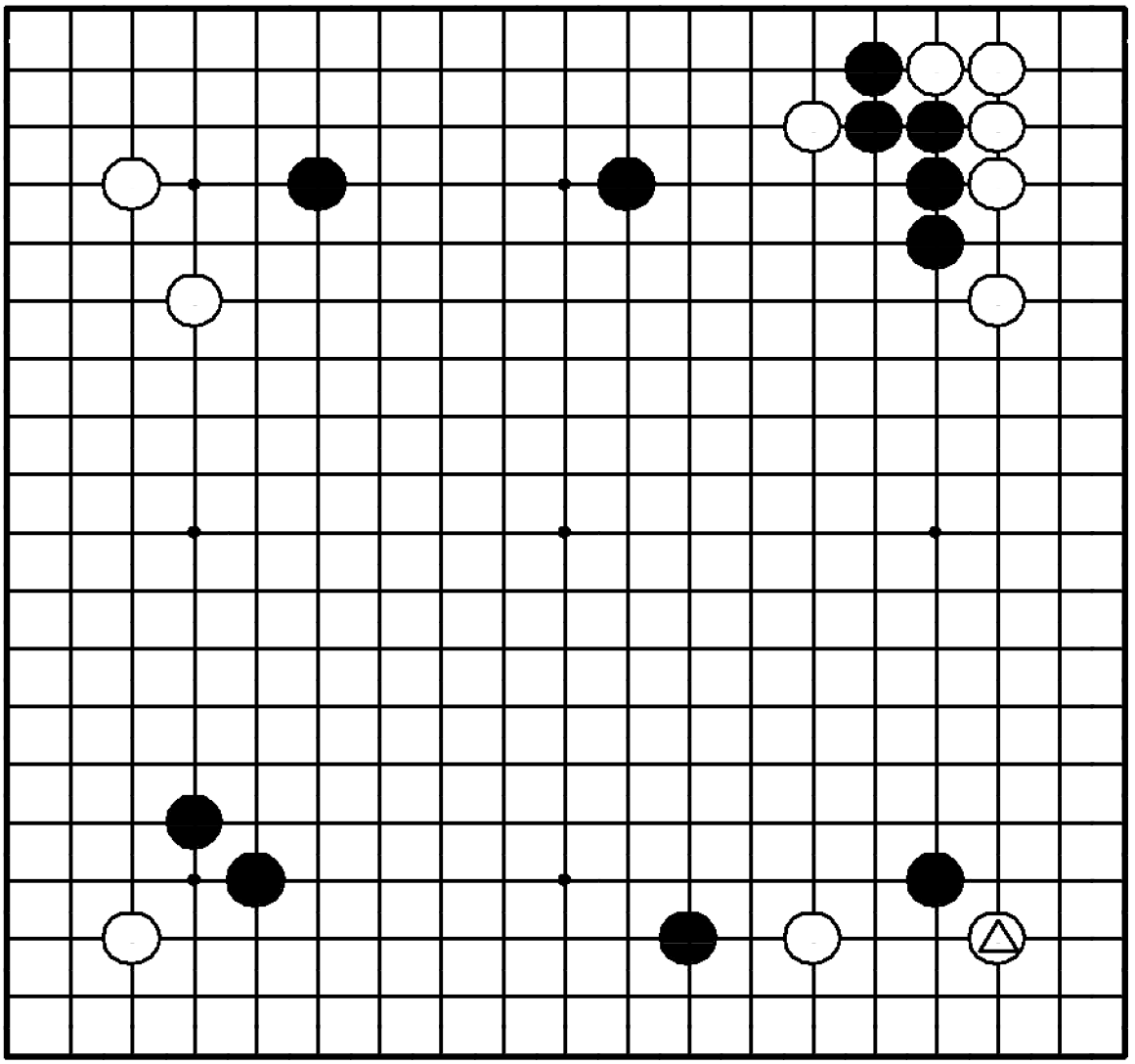

"Блокируйте в том направлении, где у вас получится больше территории!"

Как ответить черным на вторжение △?

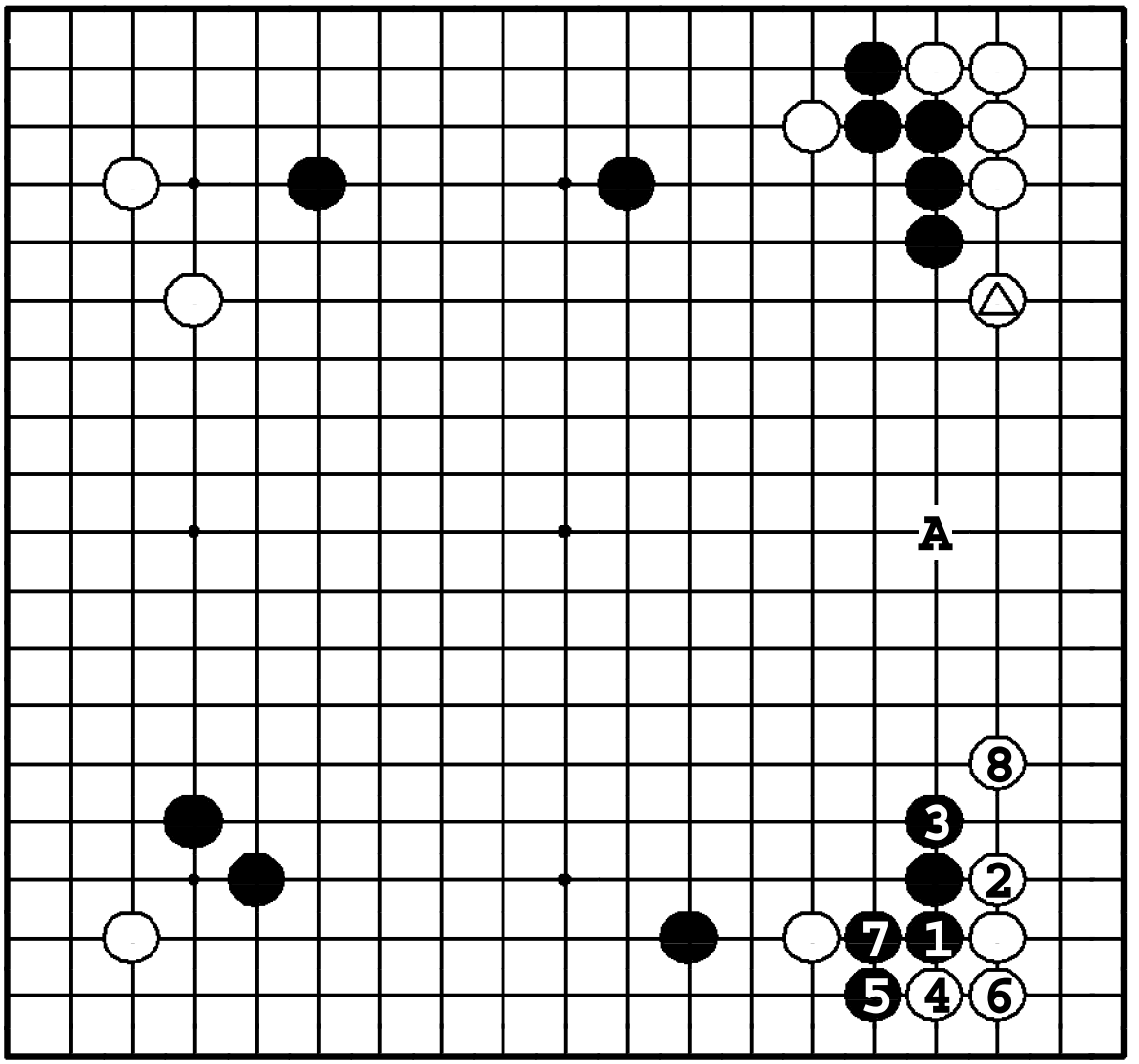

Задача 77. Ответ

У черных нет камня в районе **А**, в то время как у белых есть △, следовательно, ❶ сделан в правильном направлении. После дзёсэки, которое заканчивается ⑧, у черных сэнтэ. Полученная плотность их вполне устраивает.

Задача 78. Ход ●

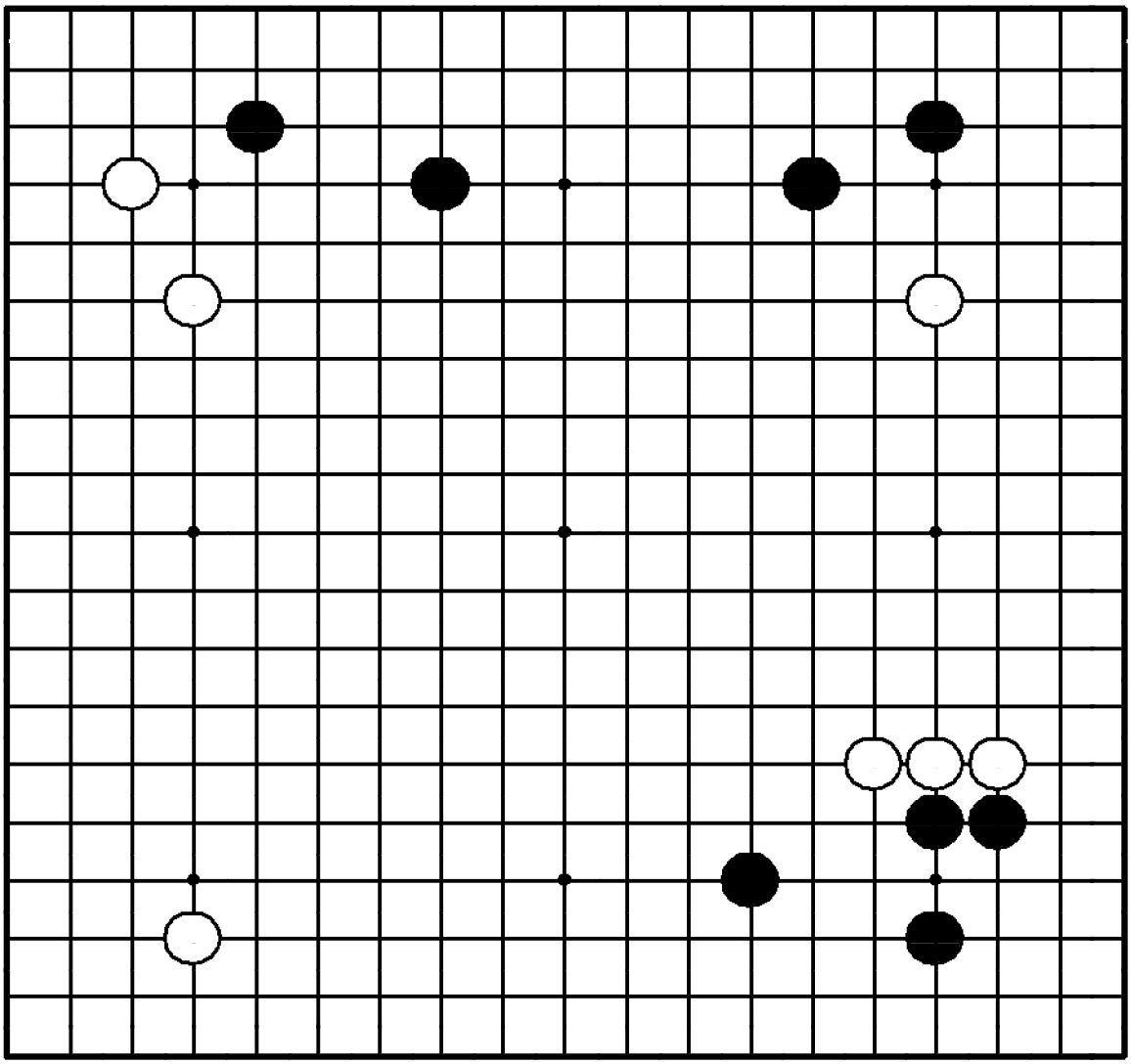

Задача 78. Ход ●

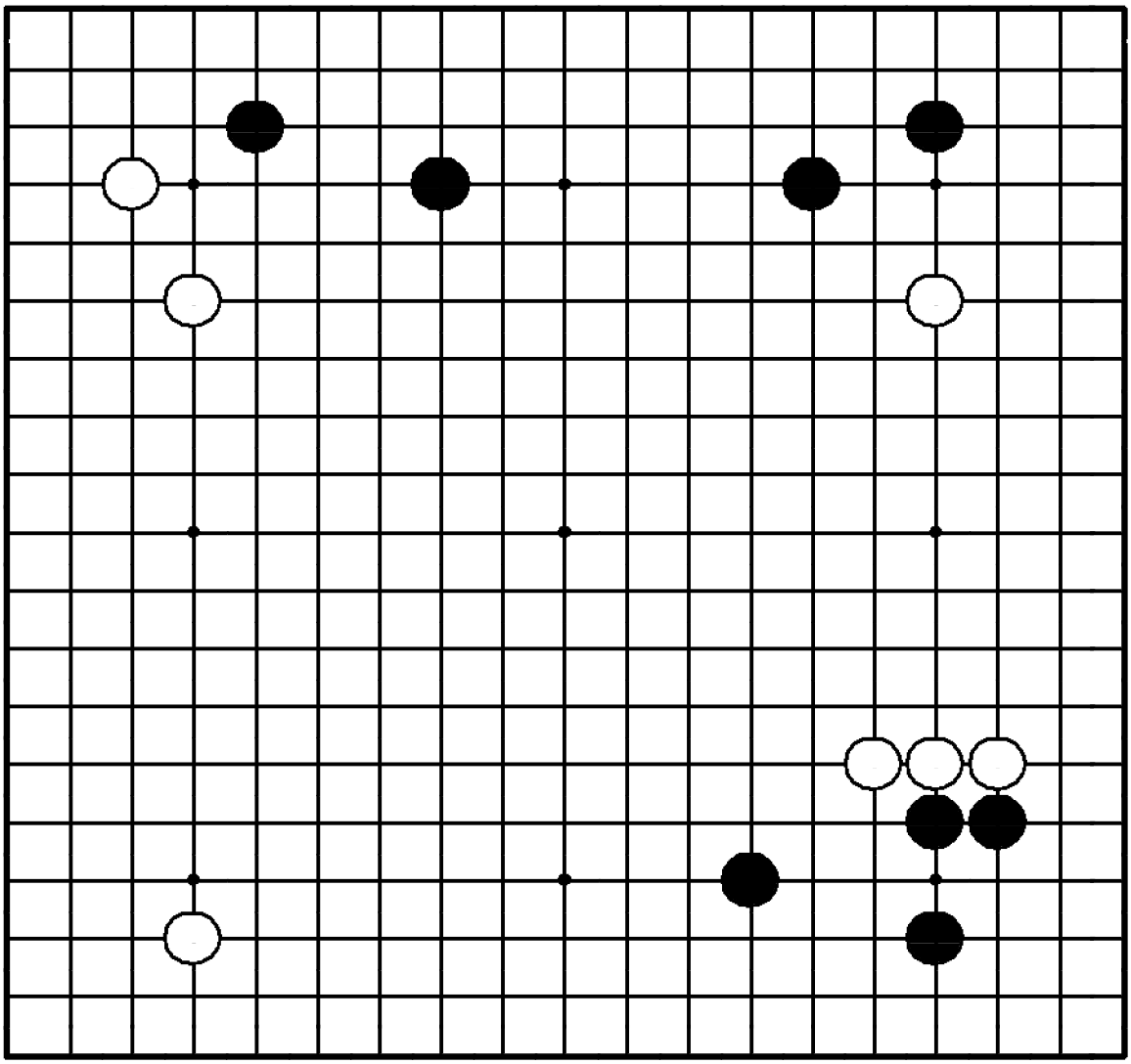

"Вторгайтесь в слишком растянутую позицию противника!"

Где сыграть черным?

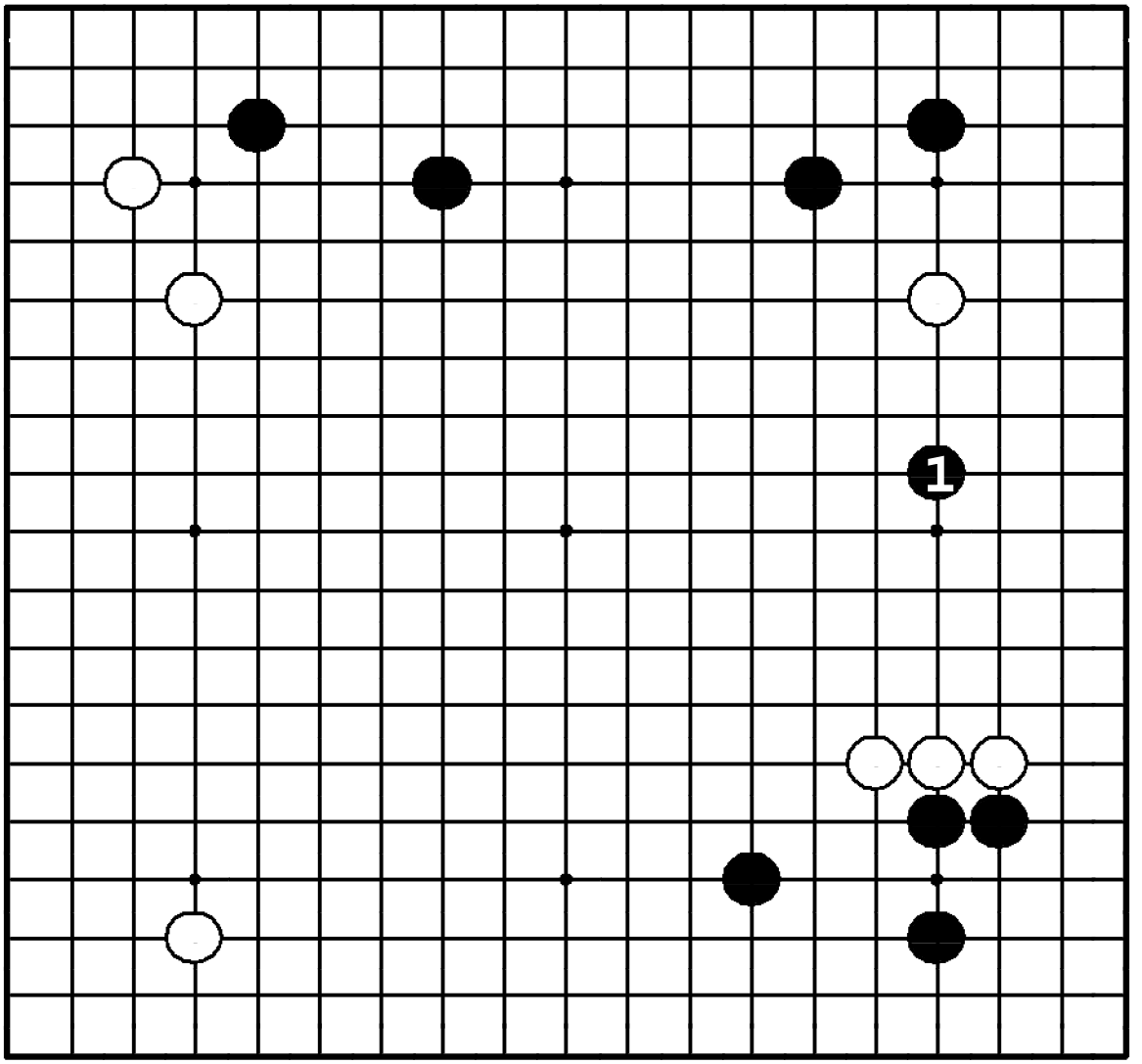

Задача 78. Ответ

Между столбиком справа внизу и белым камнем наверху – большой промежуток. Более того, черные сильны как внизу, так и наверху, так что ❶ опасно атакует обе белые группы.

жение △?

Задача 79. Ход ●

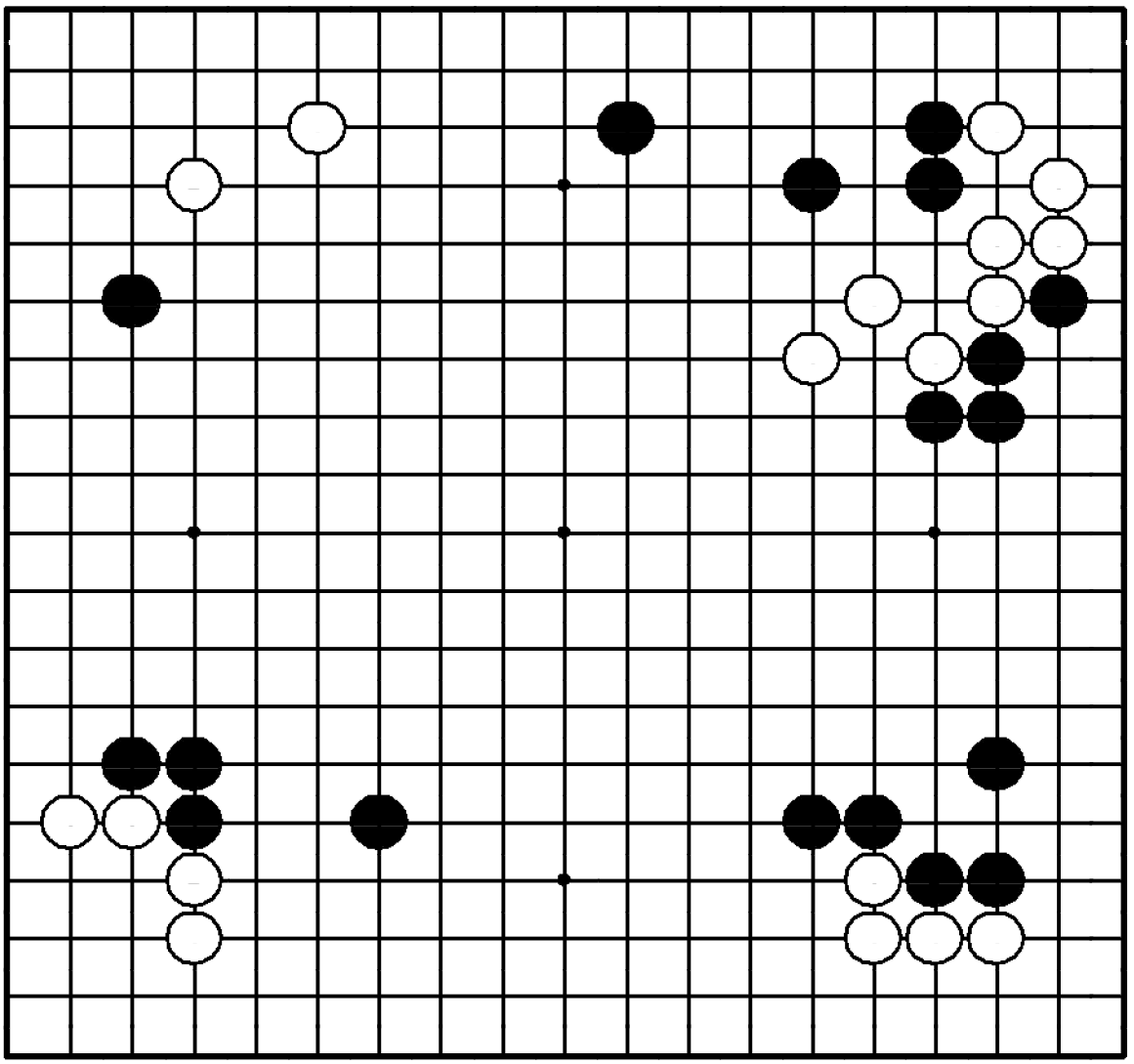

жение △?

Задача 79. Ход ●

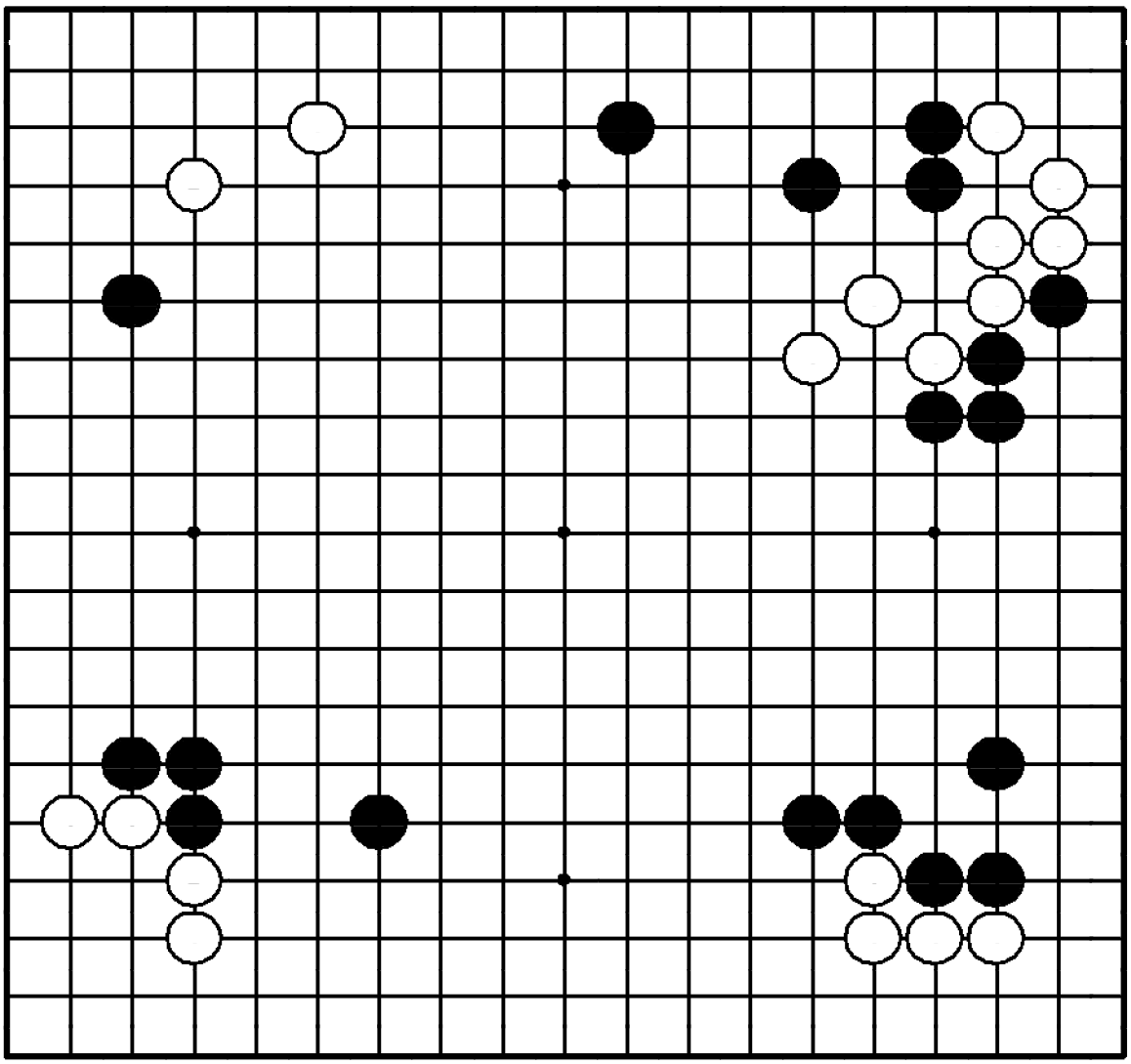

"Используйте свое влияние для получения большого мойо!"

Где сыграть черным?

устраивает.

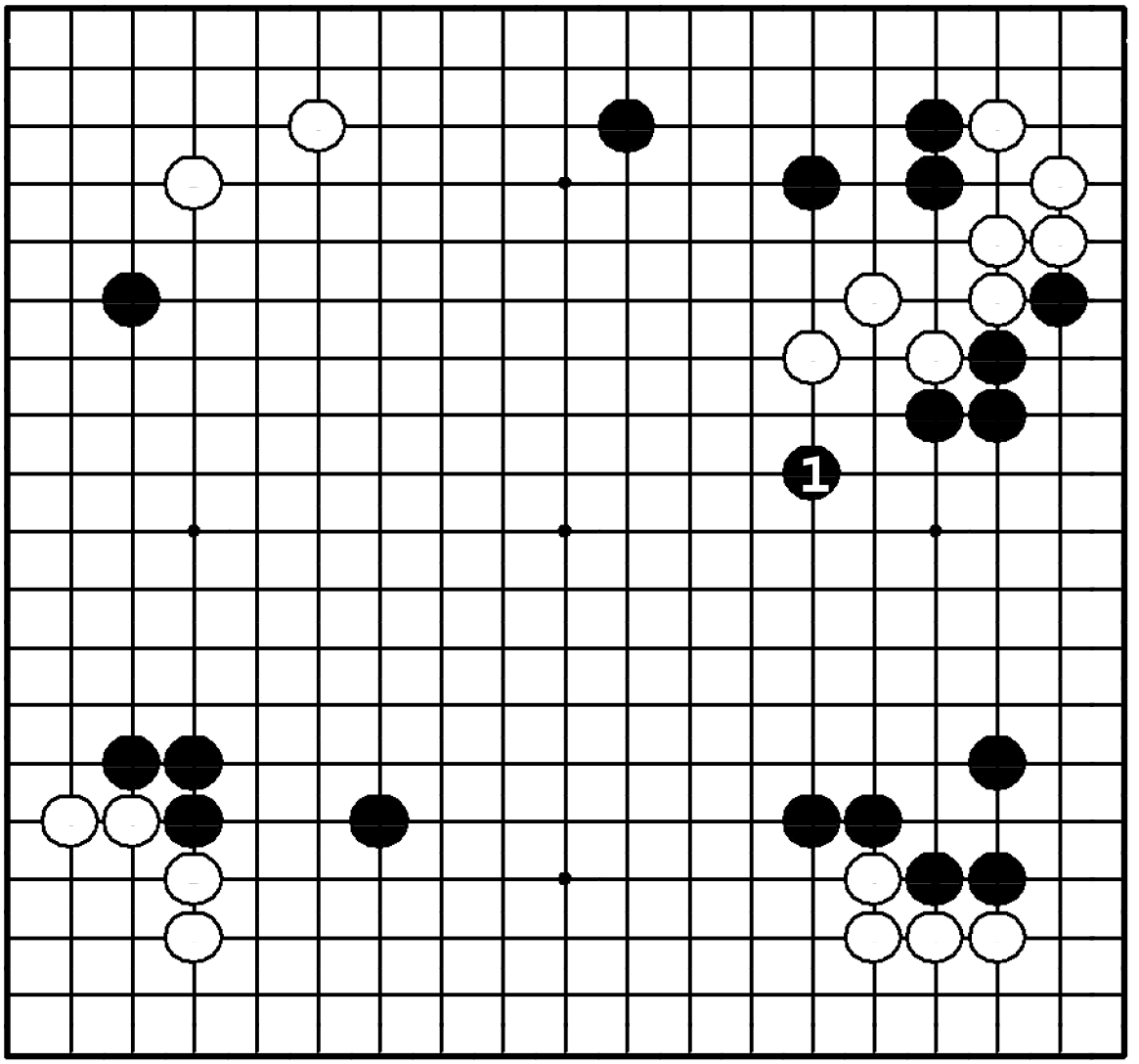

Задача 79. Ответ

Ход ❶ не только делает большим мойо на правой стороне, но и подключает к нему 4 камня слева внизу, что делает потенциал этого объединенного мойо огромным.

Задача 80. Ход ●

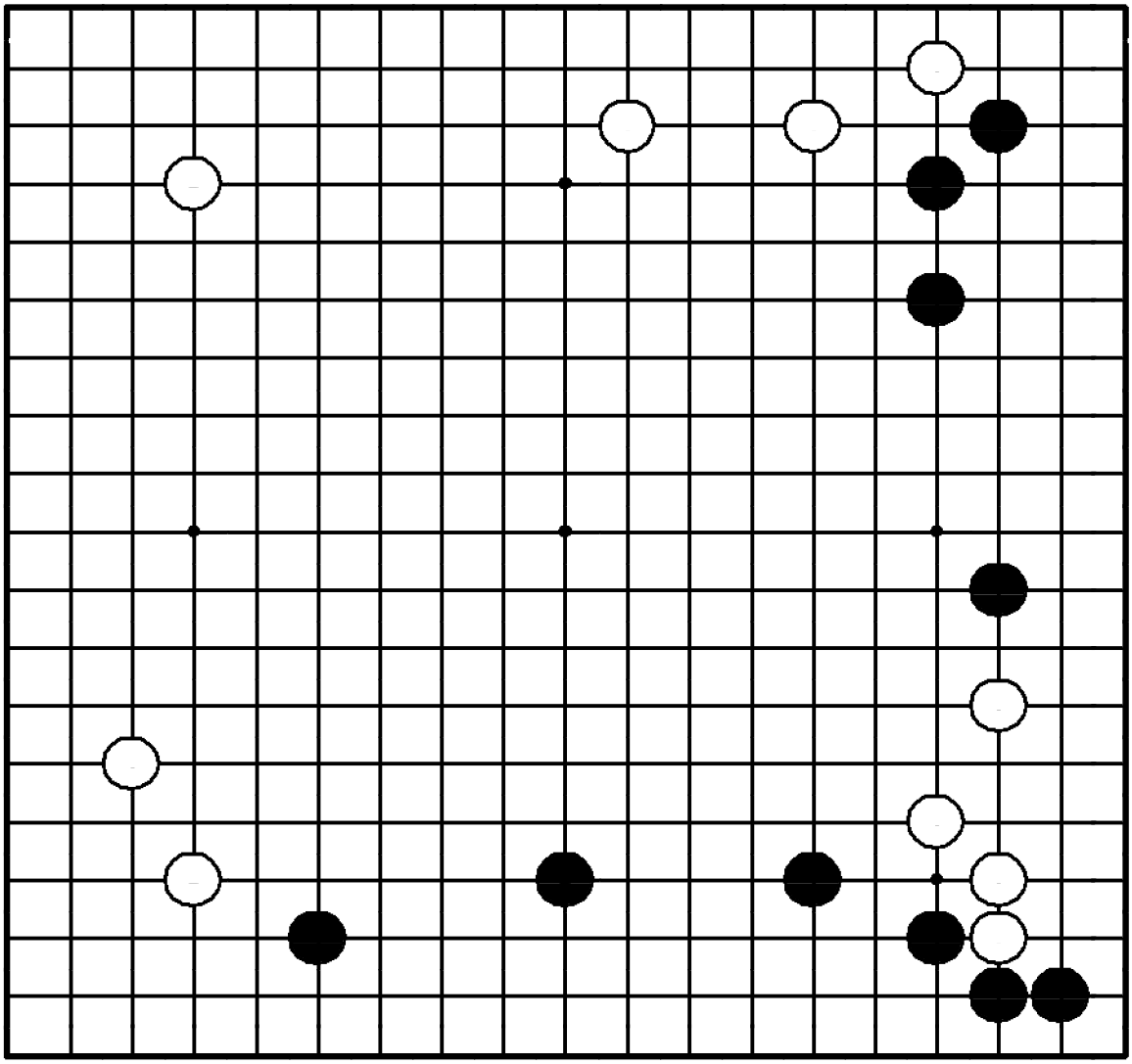

Задача 80. Ход ●

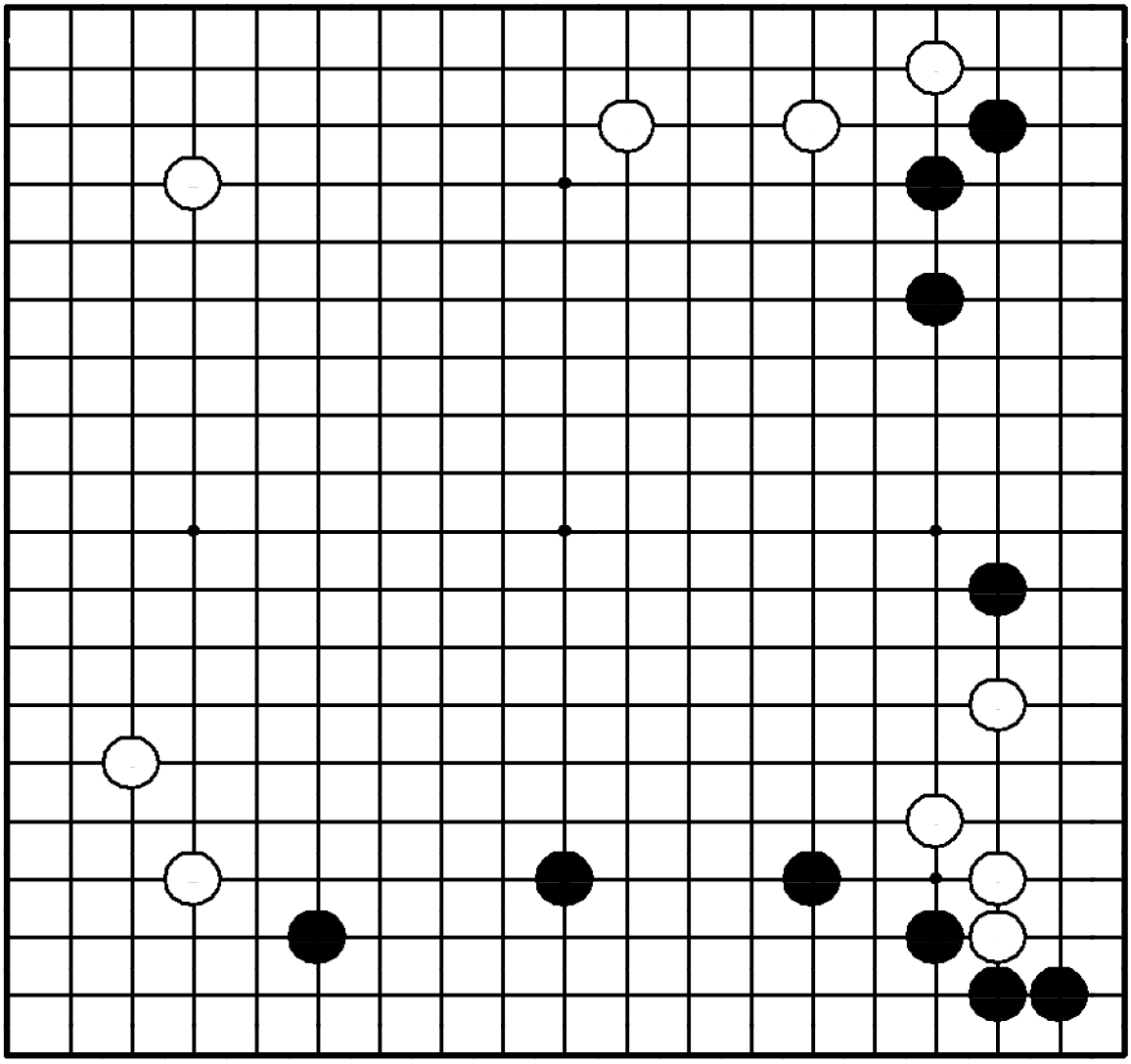

"Укрепляйте свои растянутые группы, атакуя!"

Где сыграть черным?

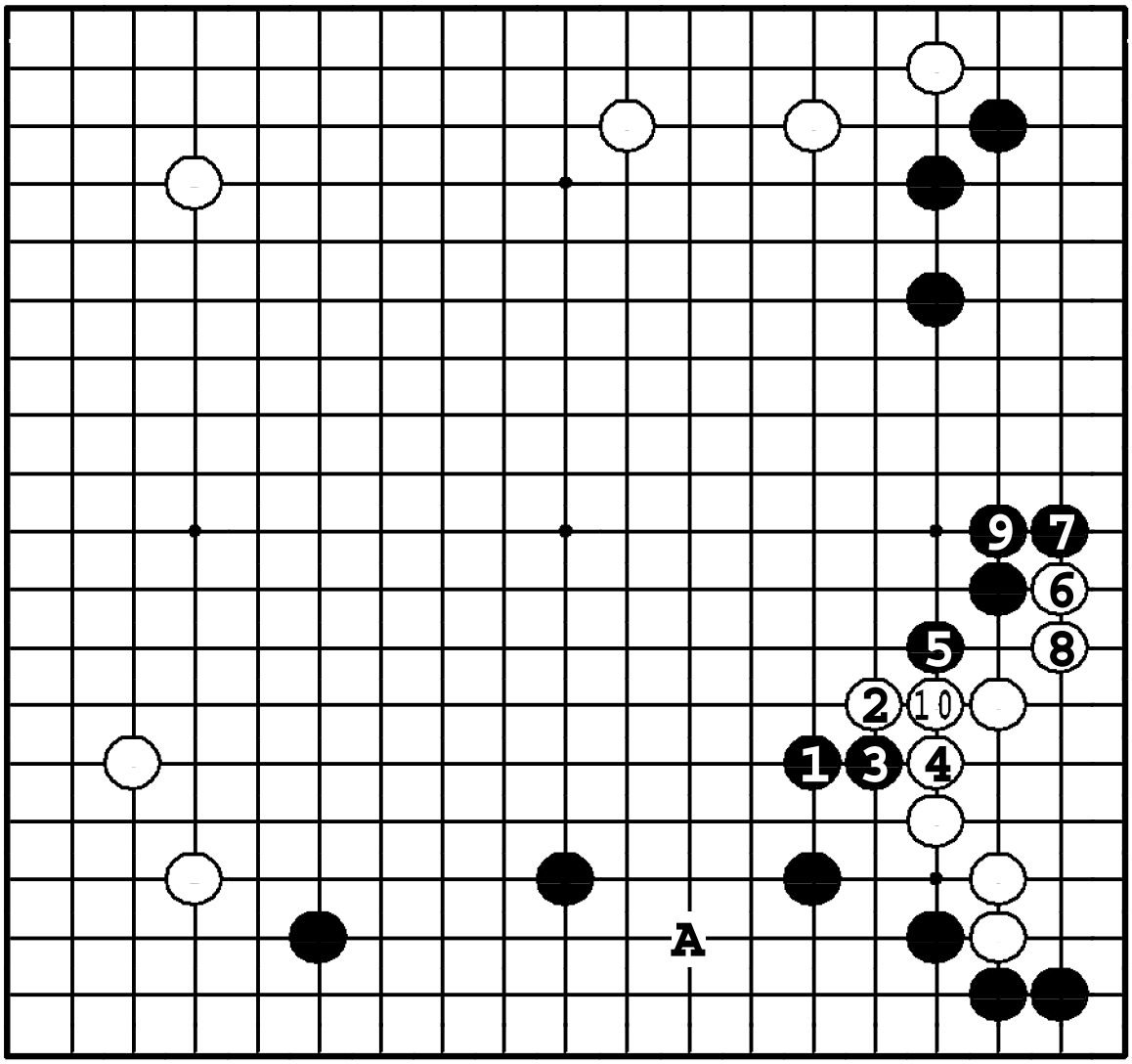

Задача 80. Ответ

Ход ❶ защищает от возможного вторжения ❍**A** и атакует четыре белых камня справа. Вариант до ⑩ – дзёсэки. Черные камни справа вверху и на нижней стороне значительно укрепились.

Задача 81. Ход ●

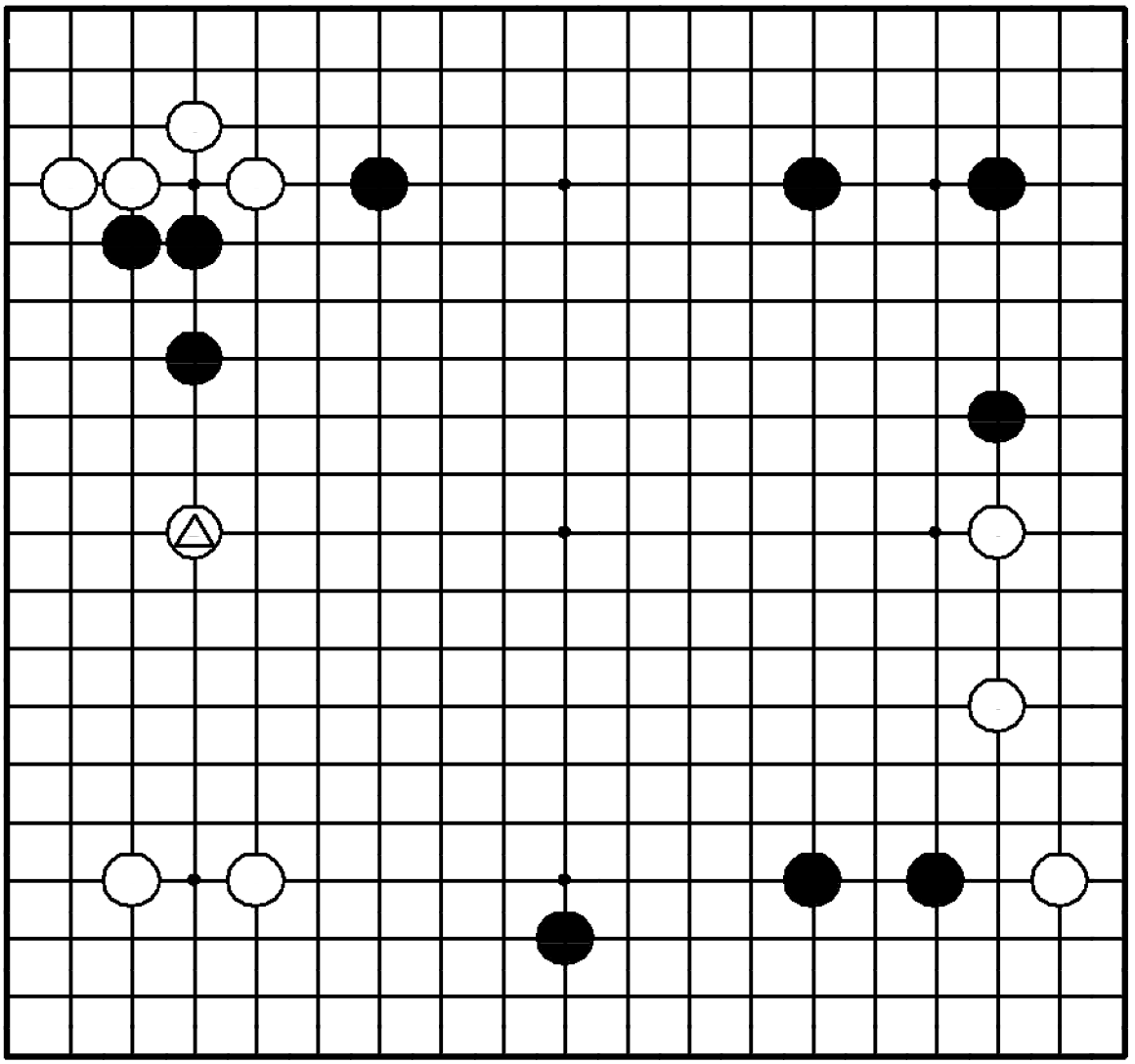

Задача 81. Ход ●

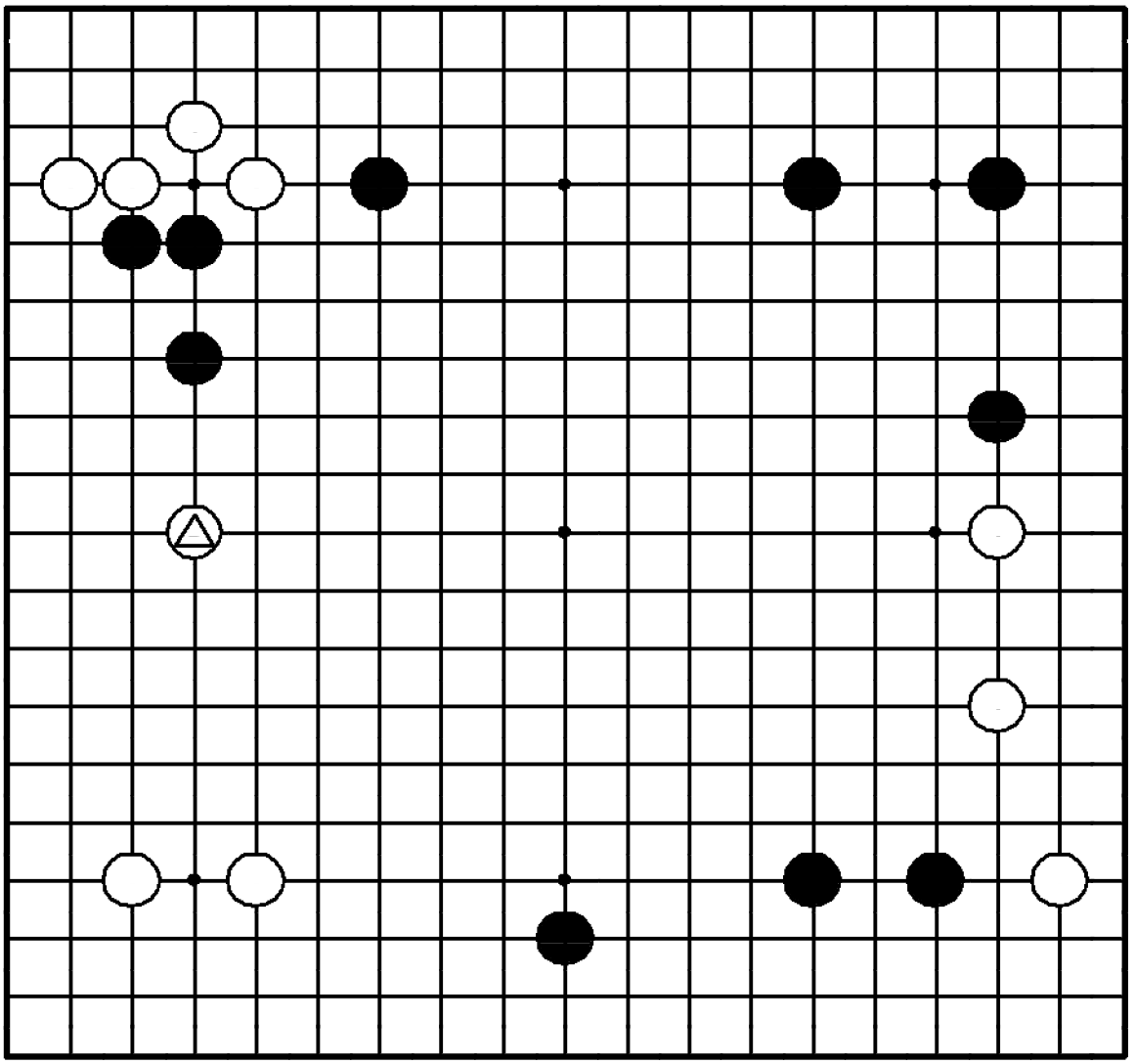

"Защищайте свои слабые камни, соединяя их с мойо!"

Как отвечать черным на ход △?

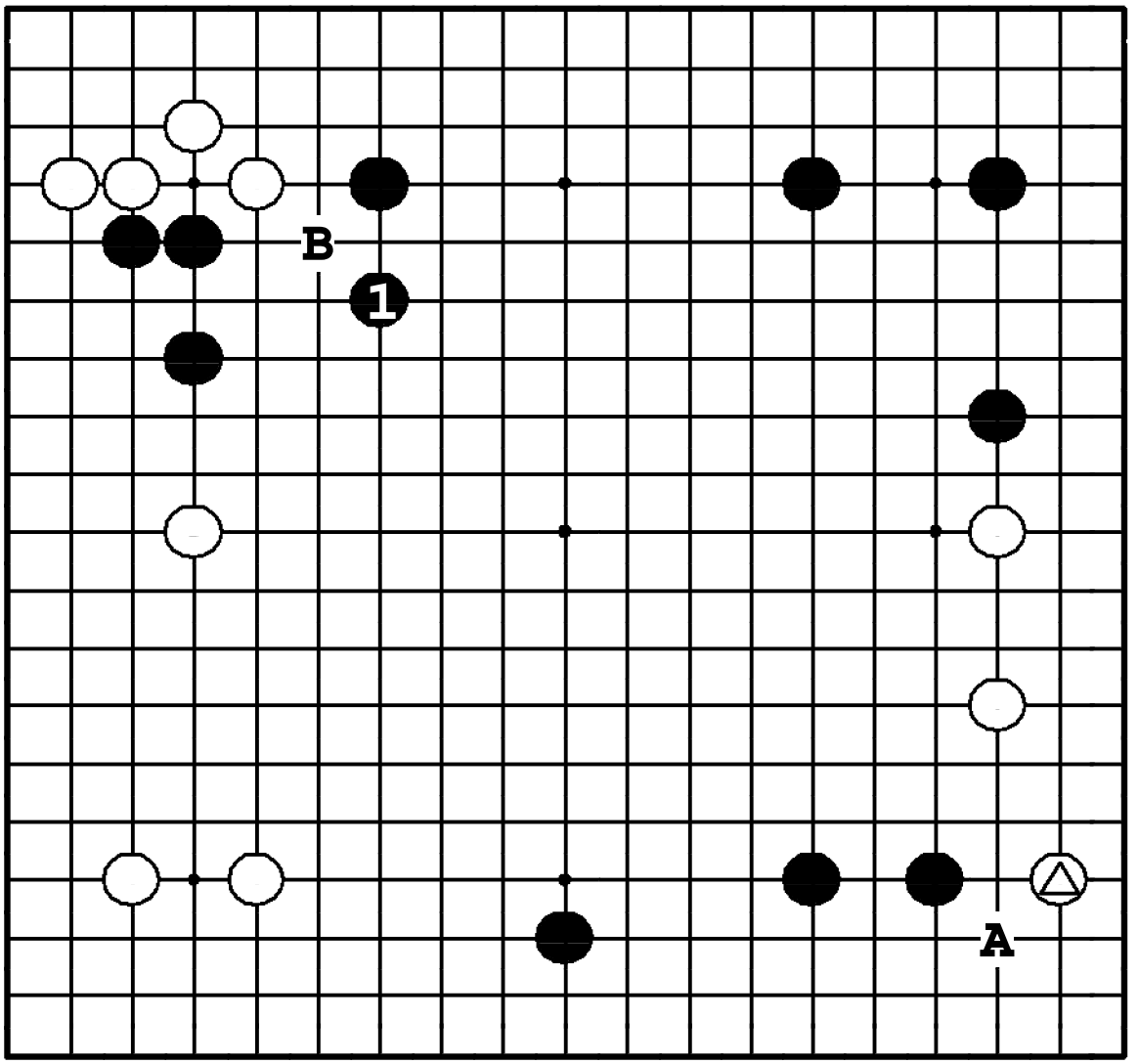

Задача 81. Ответ

Черные ходом ❶ предъявляют претензии на мойо вверху справа, присоединяя к нему 3 камня на левой стороне. Ход ●**A**, отвечающий на △ на этой диаграмме не обсуждается, т. к. тогда белые получат шанс разделить группы черных ходом ❍**B**.

Задача 82. Ход ●

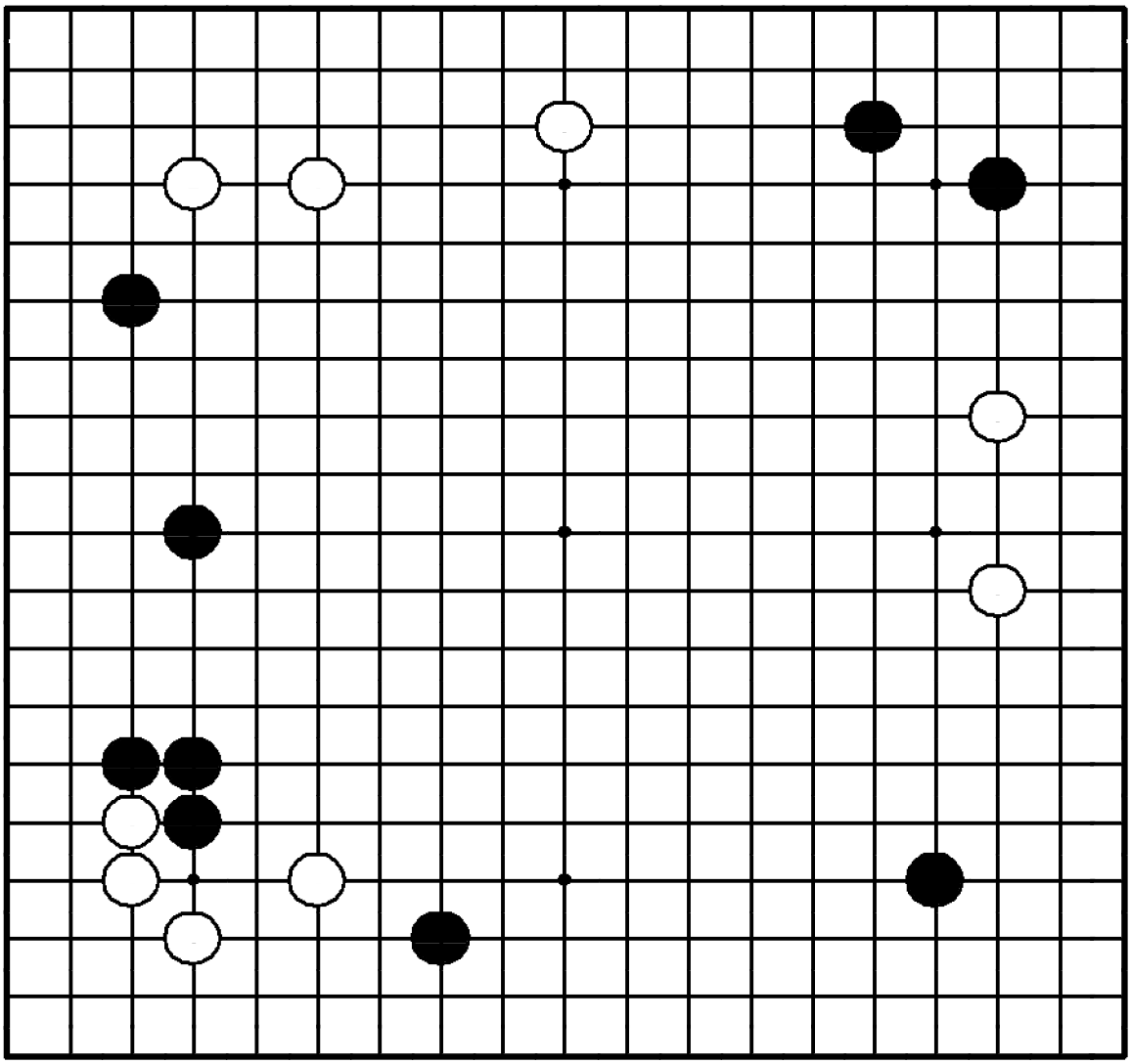

Задача 82. Ход ●

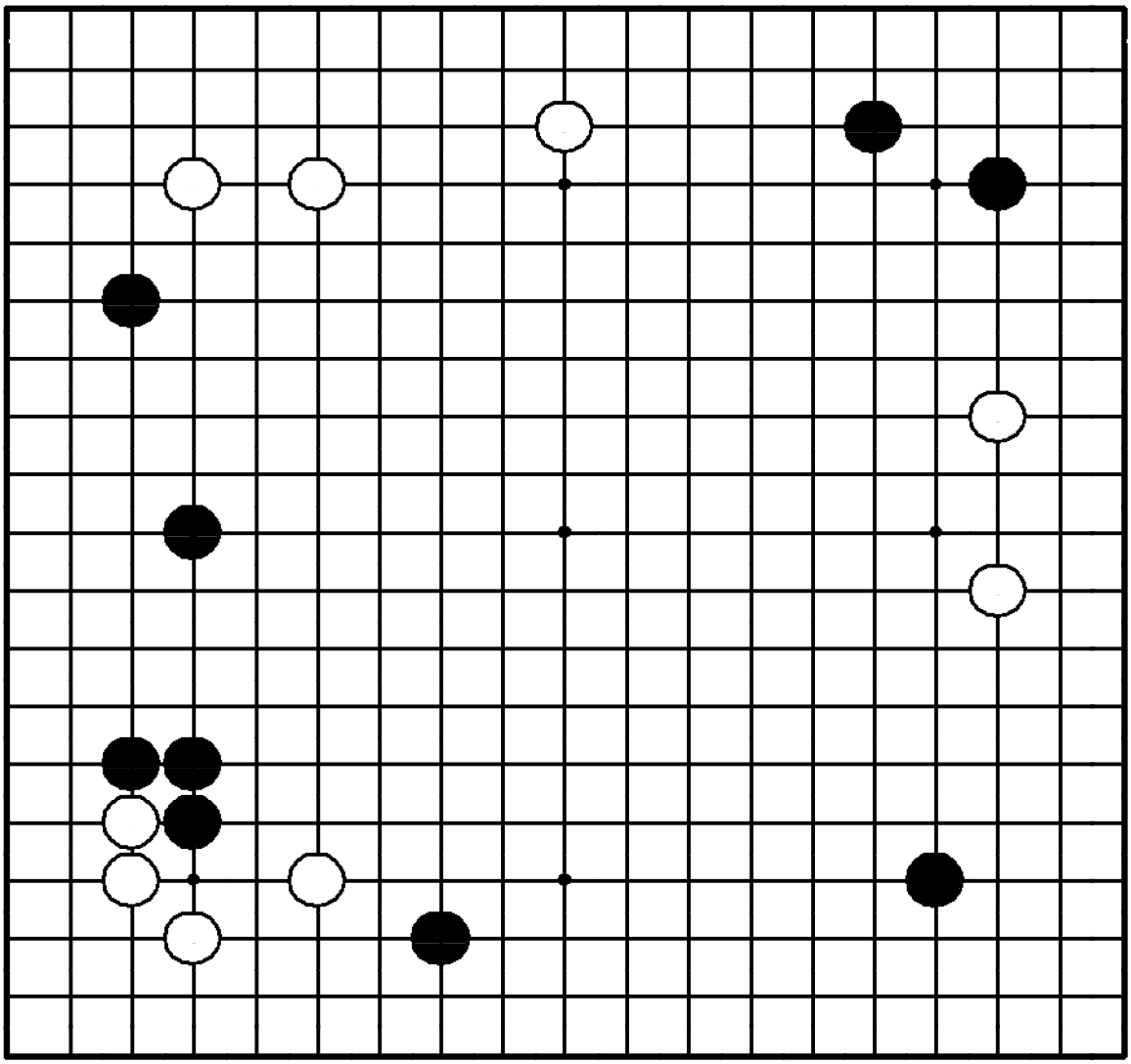

"Атакуйте слишком растянутые группы противника!"

Где сыграть черным?

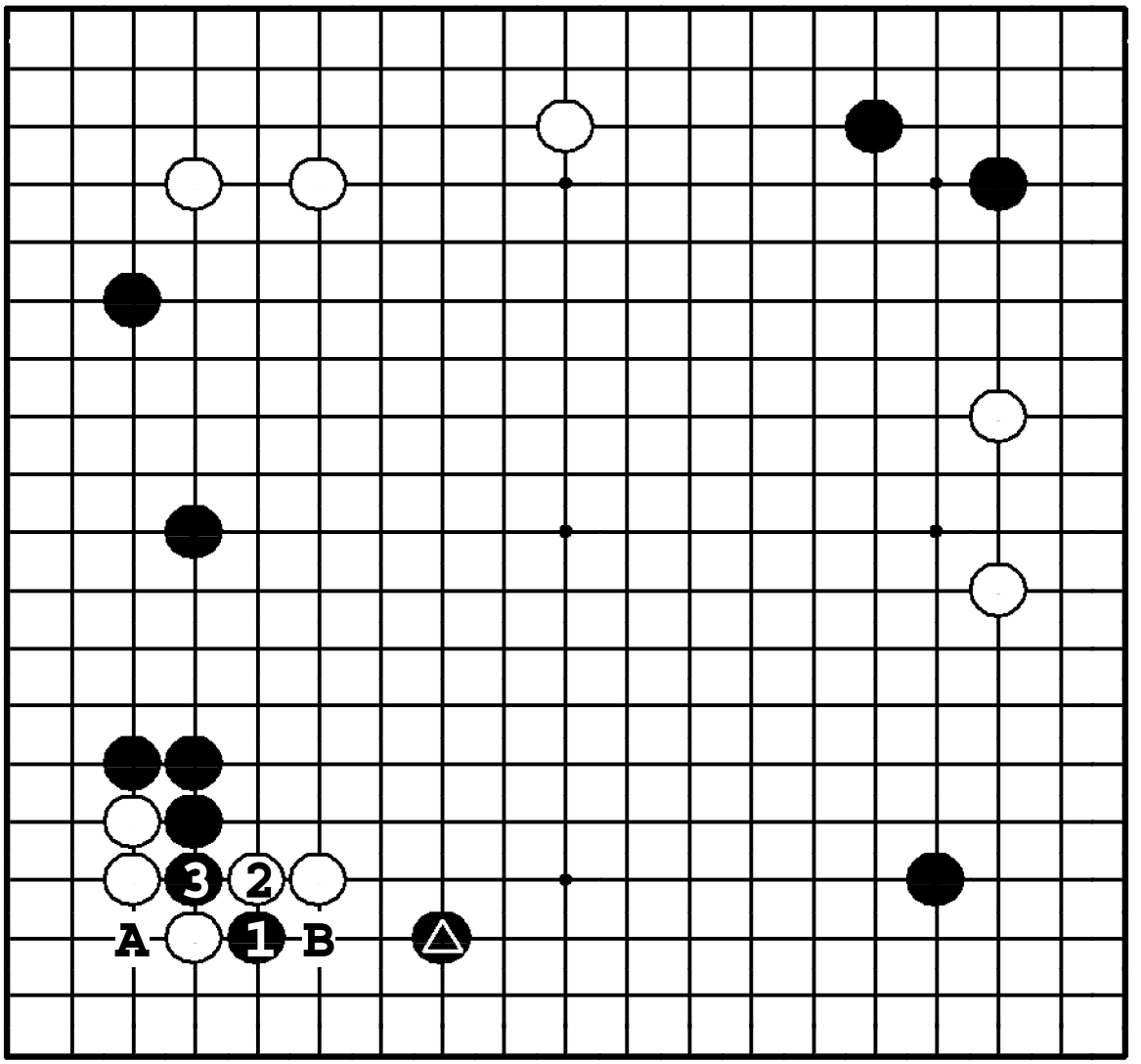

Задача 82. Ответ

Прилипание черных ❶ использует слишком широкое распространение противника. После ② и ❸ черные угрожают разрезать ●**A** или протянуться ●**B**. На ход △ белые должны были сыграть ❍**B**.

Задача 83. Ход ●

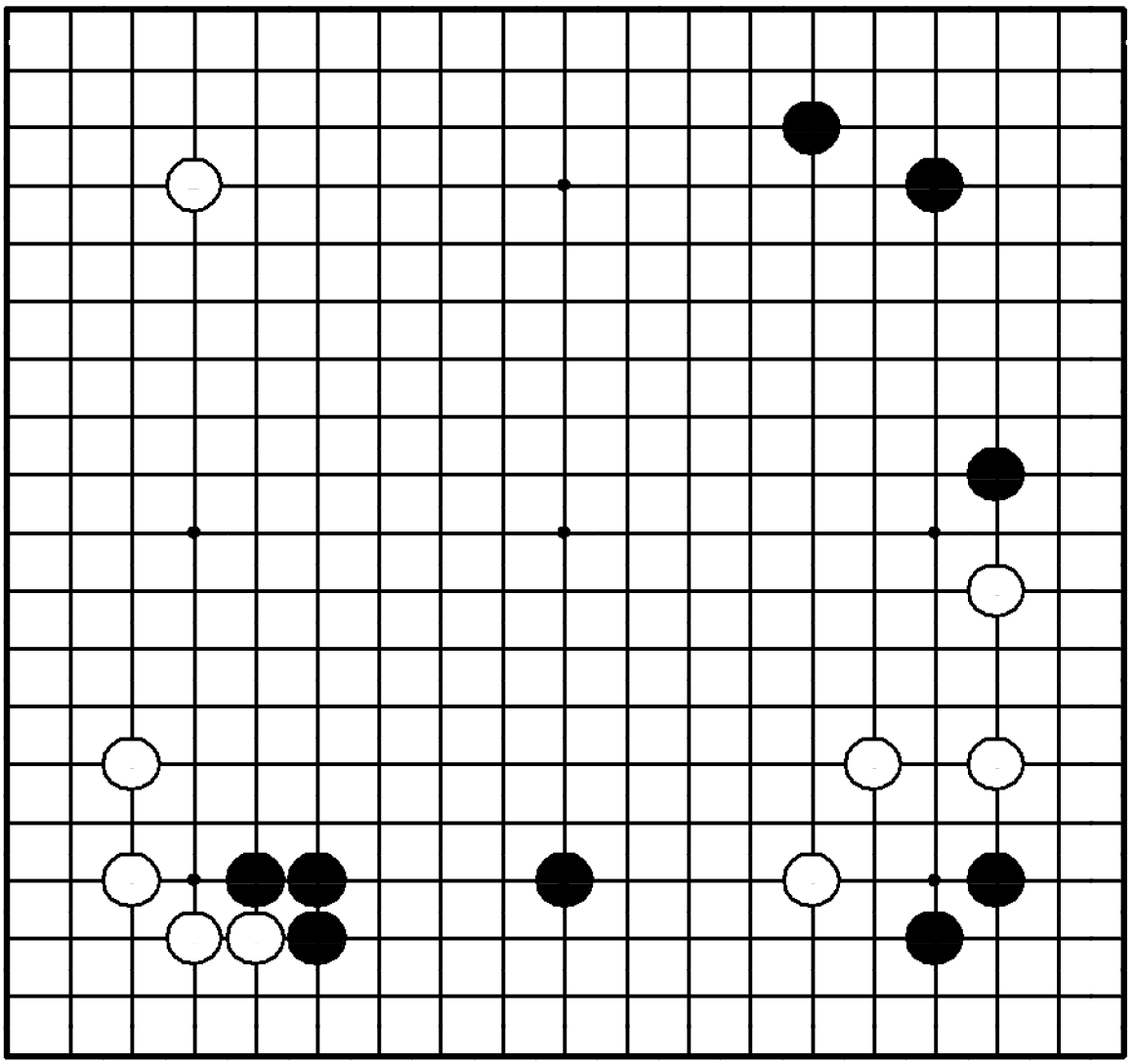

Задача 83. Ход ●

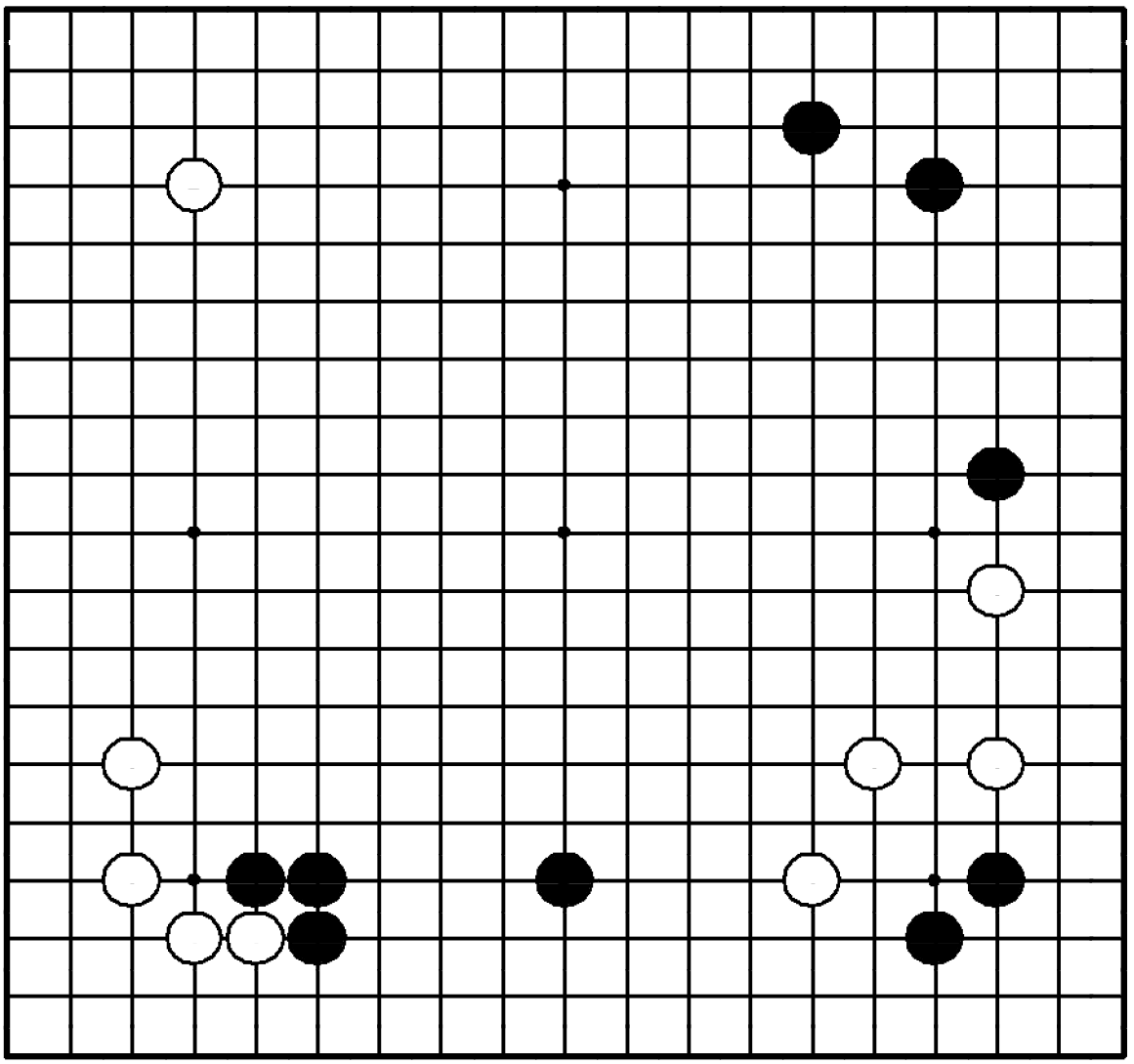

"Осваивайте целинные территории!" Все черные камни защищены.

Где сыграть черным?

лить группы черных ходом ○**B**.

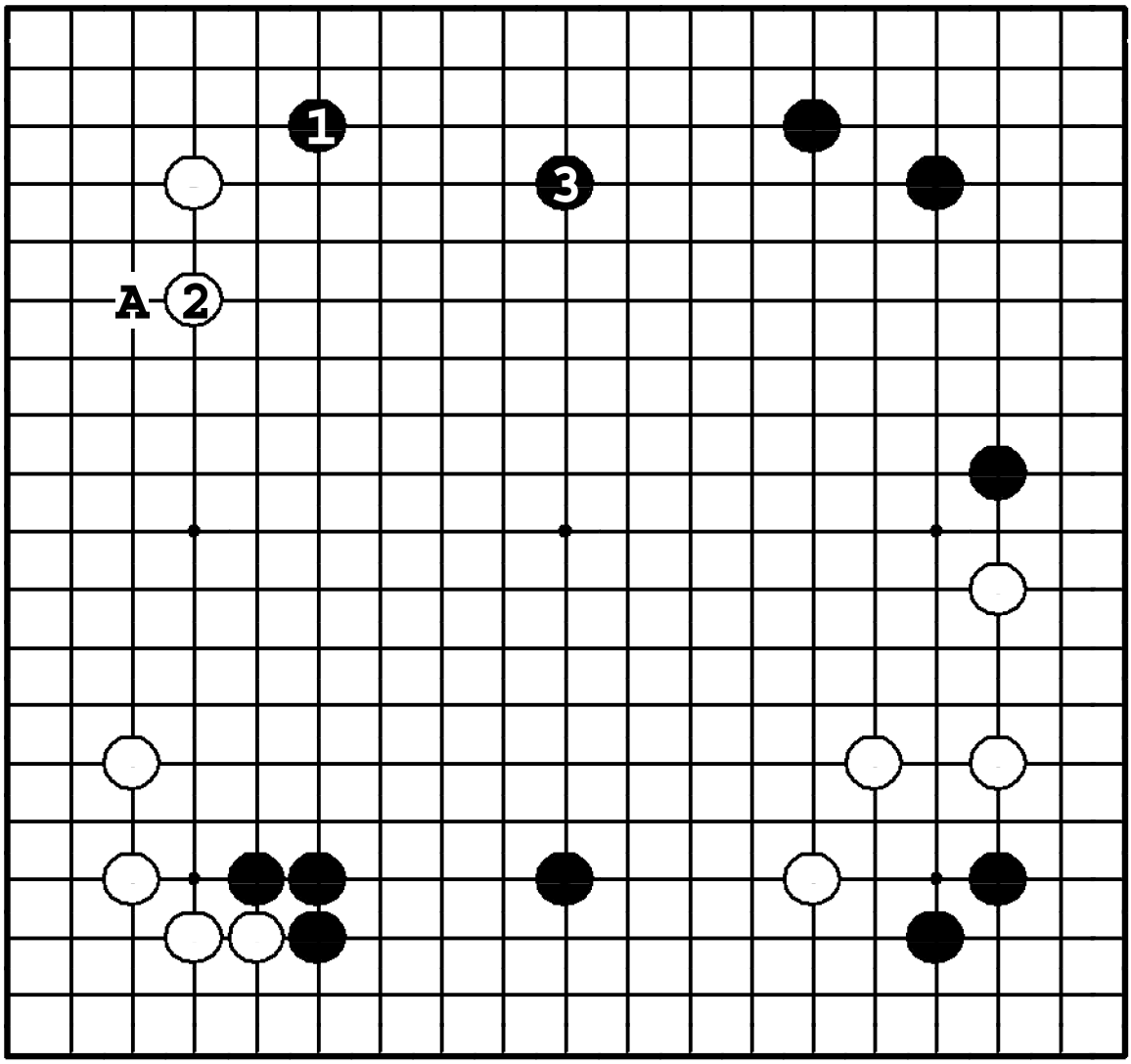

Задача 83. Ответ

Верхняя сторона свободна, поэтому у черных хорошие перспективы на получение там территории. Черные играют какари ❶. Если ②, черные могут застолбить верх ❸. Первый ход ●**A** в зоне влияния белых - нехорош.

Задача 84. Ход ●

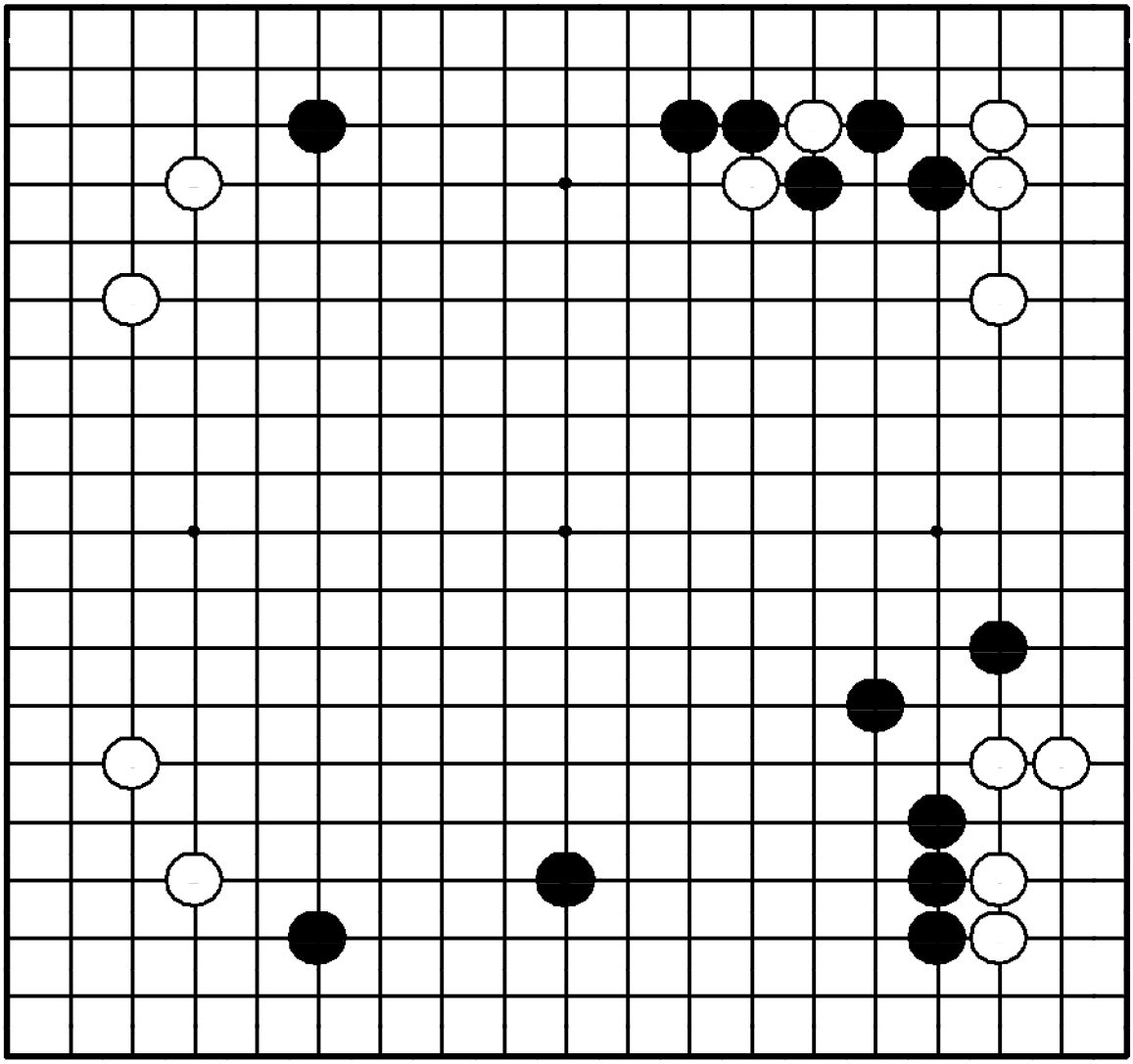

Задача 84. Ход ●

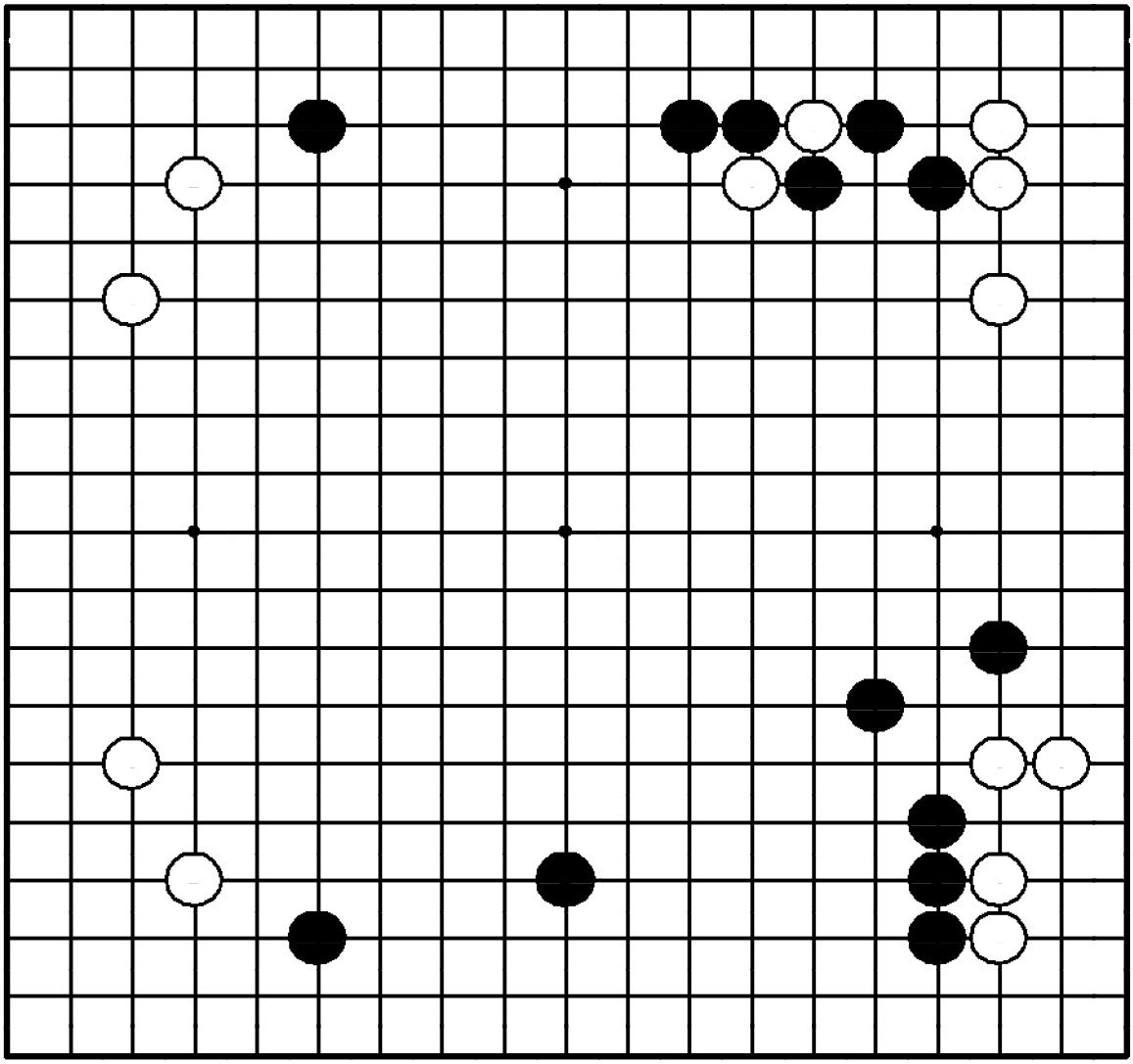

"Расширяясь в центр, делайте ход, претендующий на наибольшую территорию!"

Где сыграть черным?

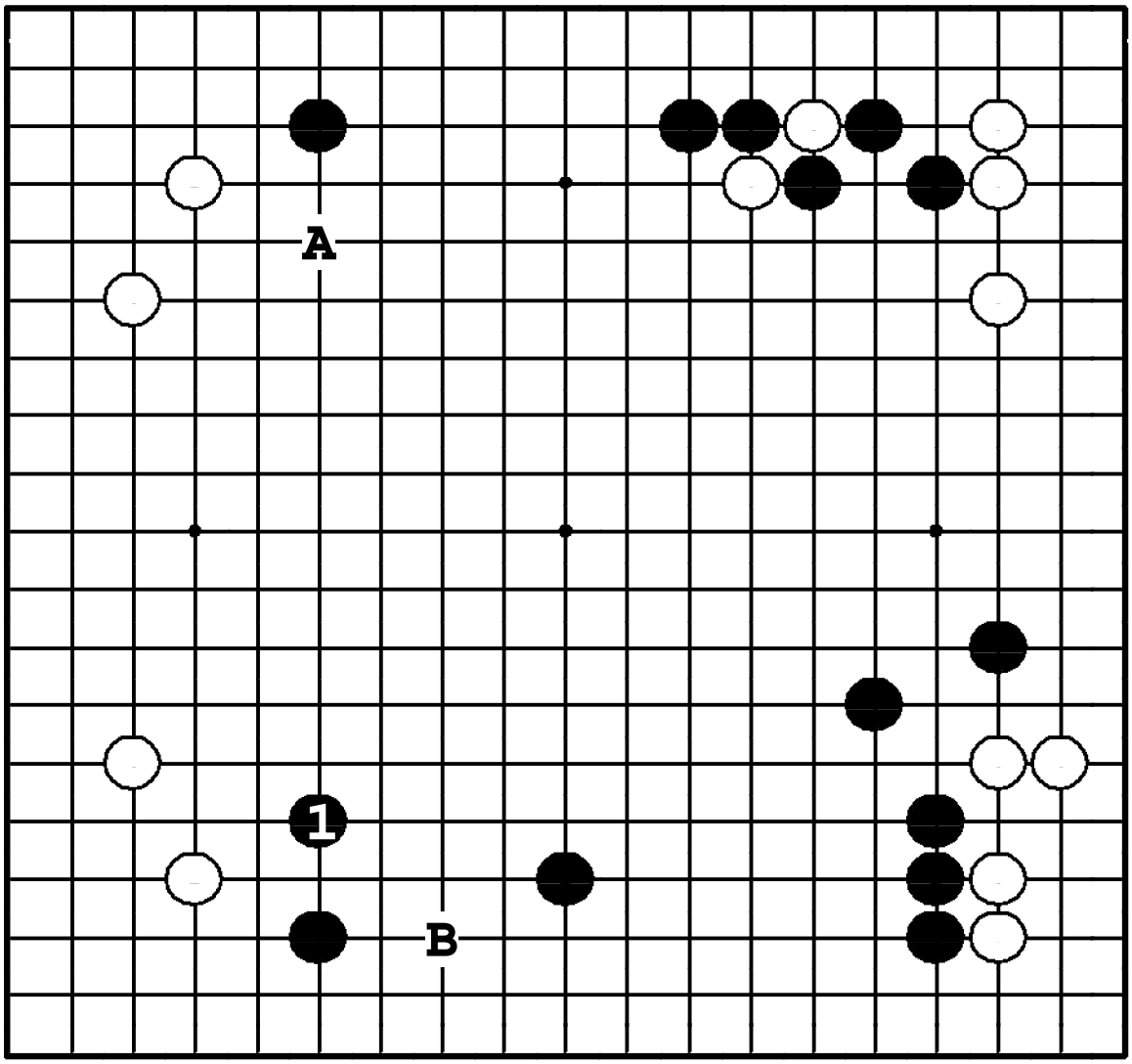

Задача 84. Ответ

Ход ❶ лучше, чем ●**A**, потому что он упрочивает мойо черных внизу и защищает от ❍**B**. Позиция черных наверху более плоская, поэтому ●**A** не помогает построить значительную конструкцию.

Задача 85. Ход ●

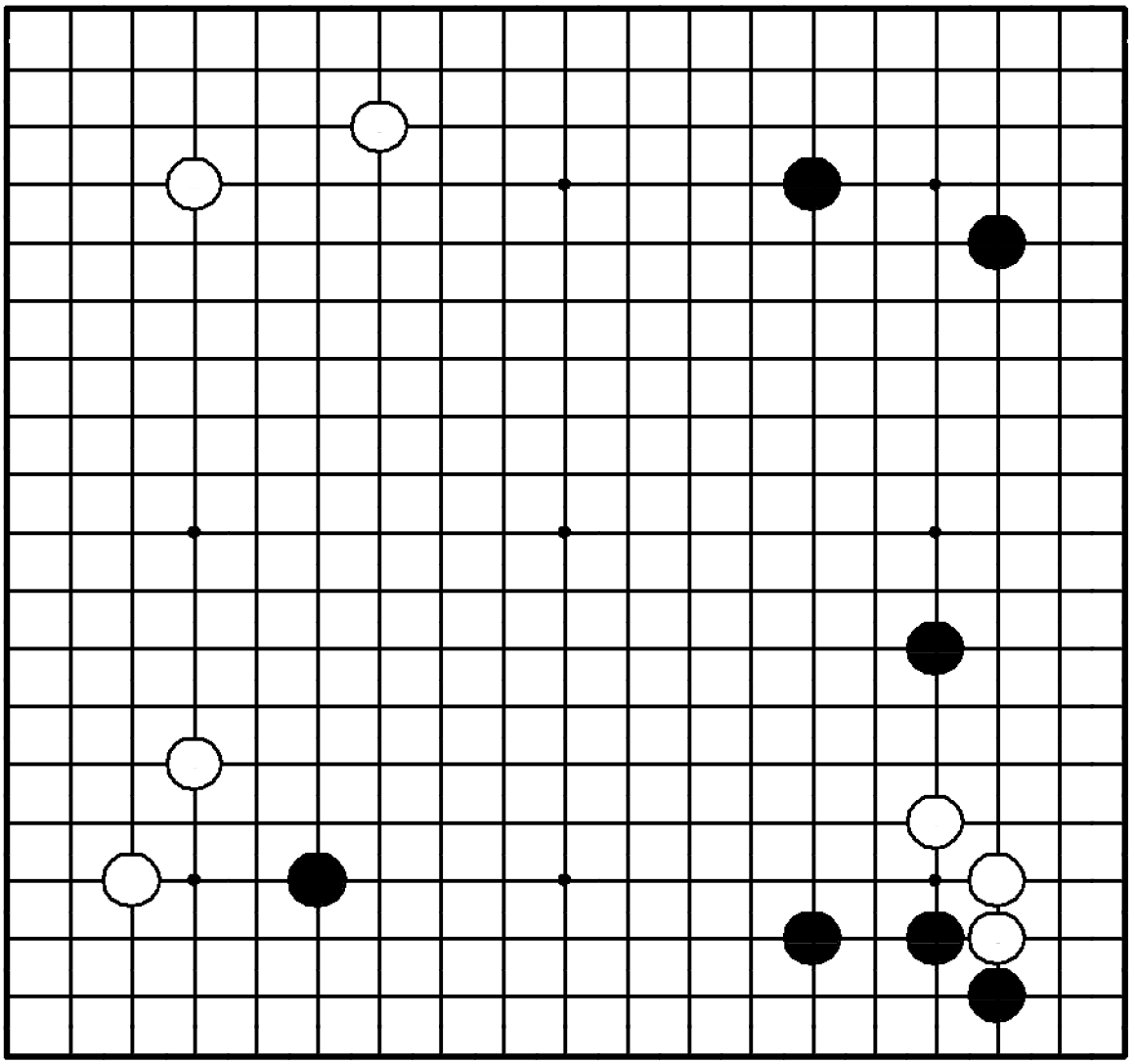

Задача 85. Ход ●

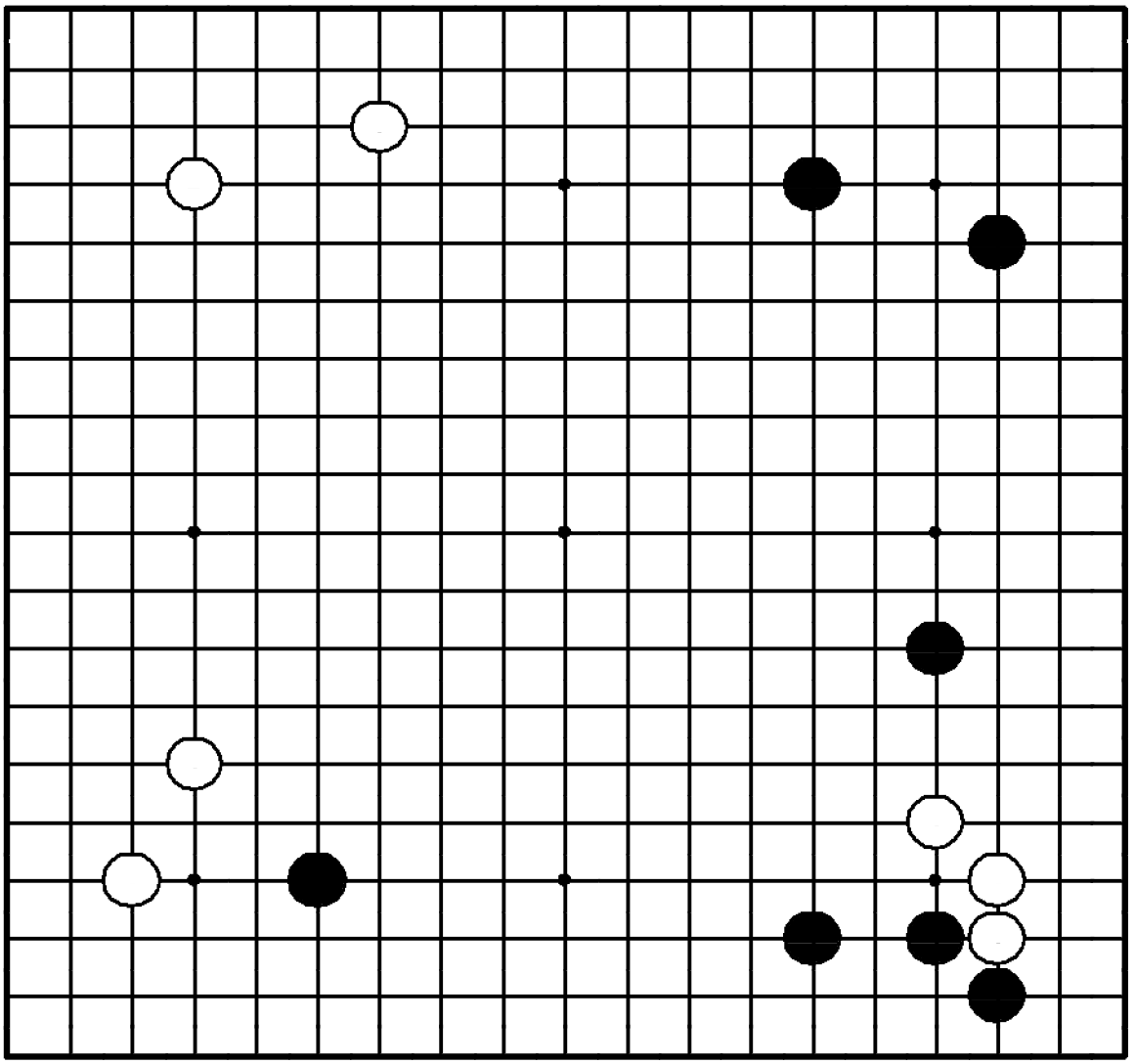

"Лишайте камни противника базы, получая одновременно ее себе!"

Где жизненный пункт за черных?

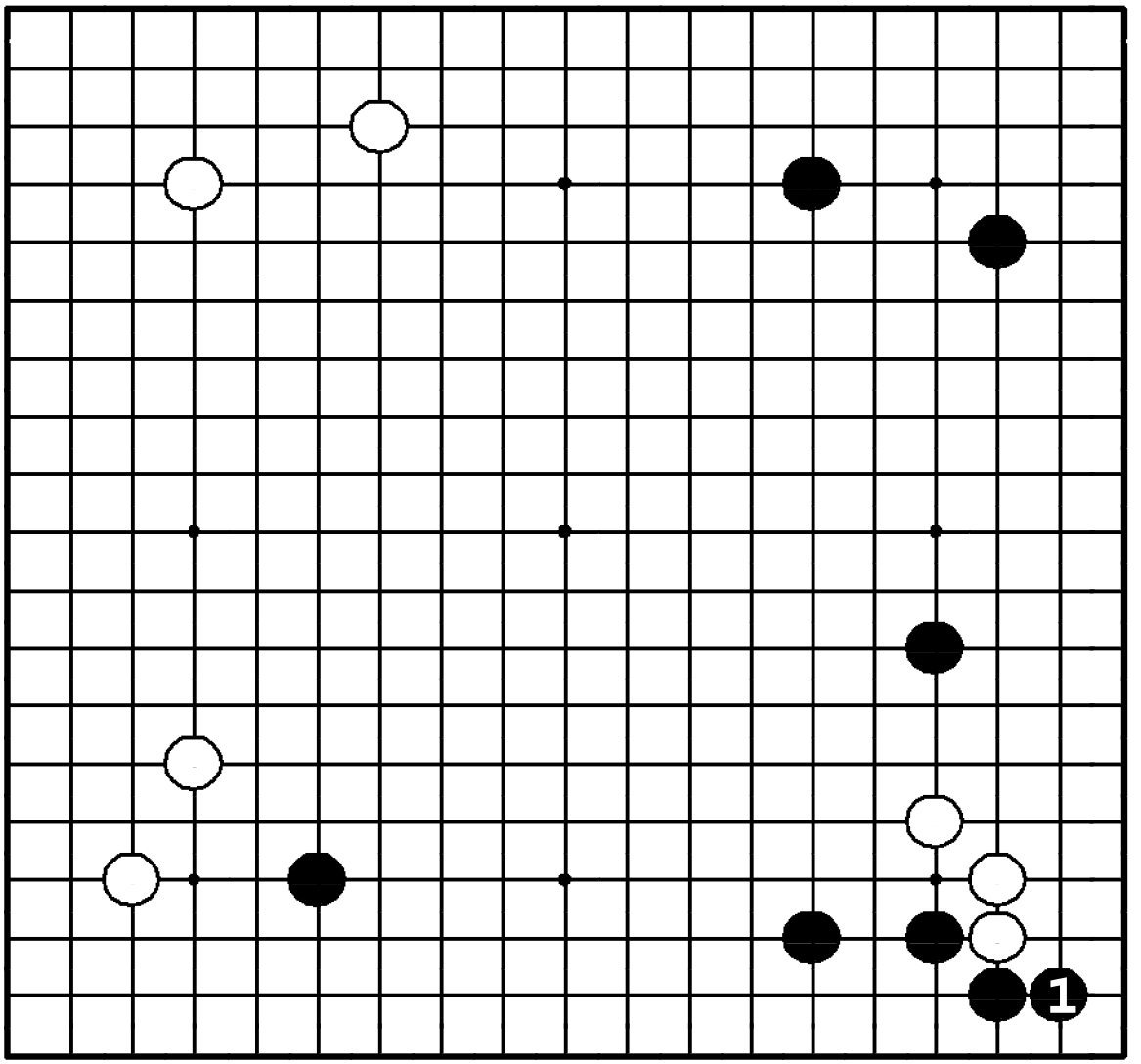

Задача 85. Ответ

Черные строят базу для своей группы ходом ❶, лишая одновременно базы противника. Группа белых должна бежать в центр, а черные получат реальную выгоду, атакуя ее.

Задача 86. Ход ●

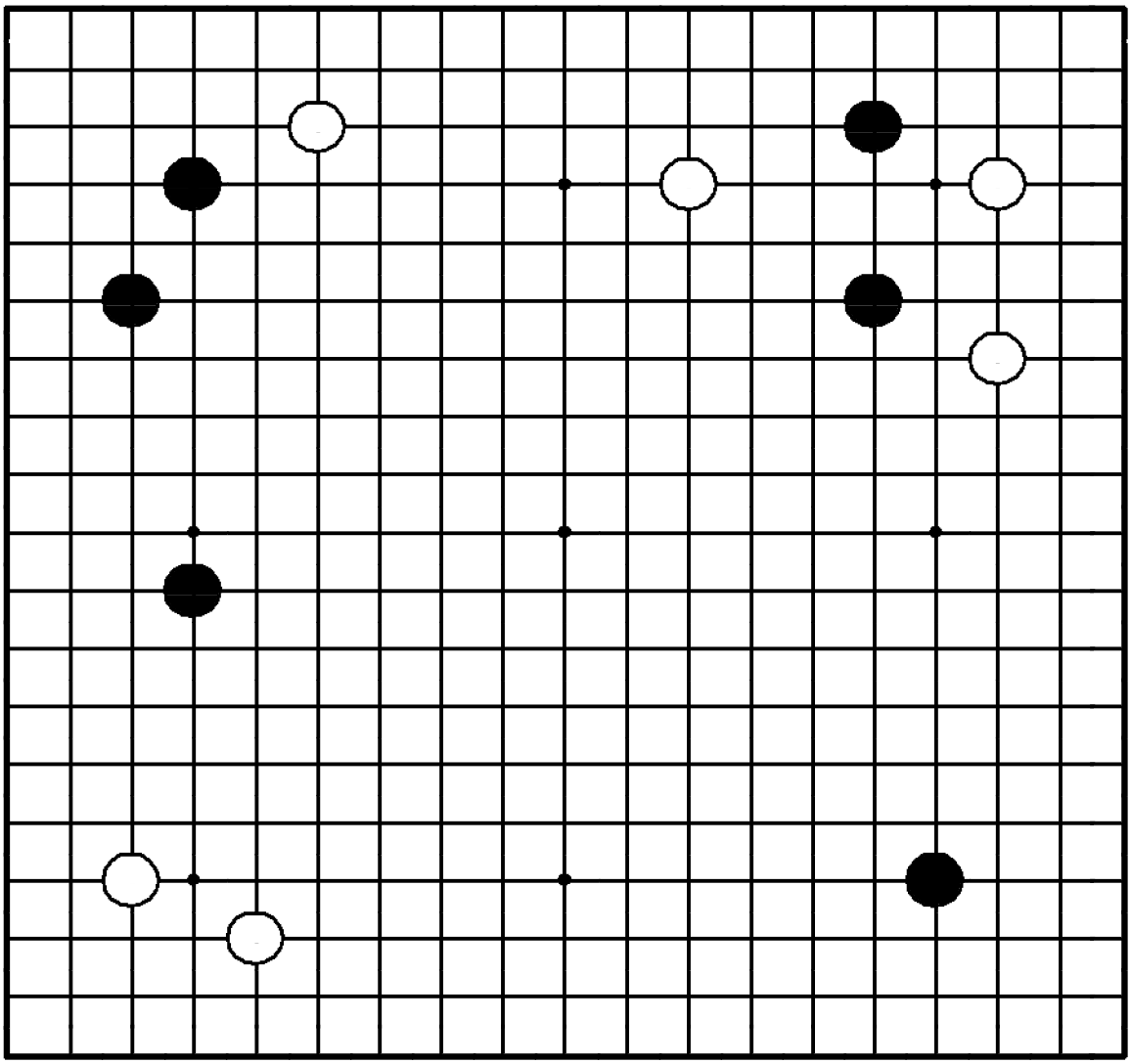

Задача 86. Ход ●

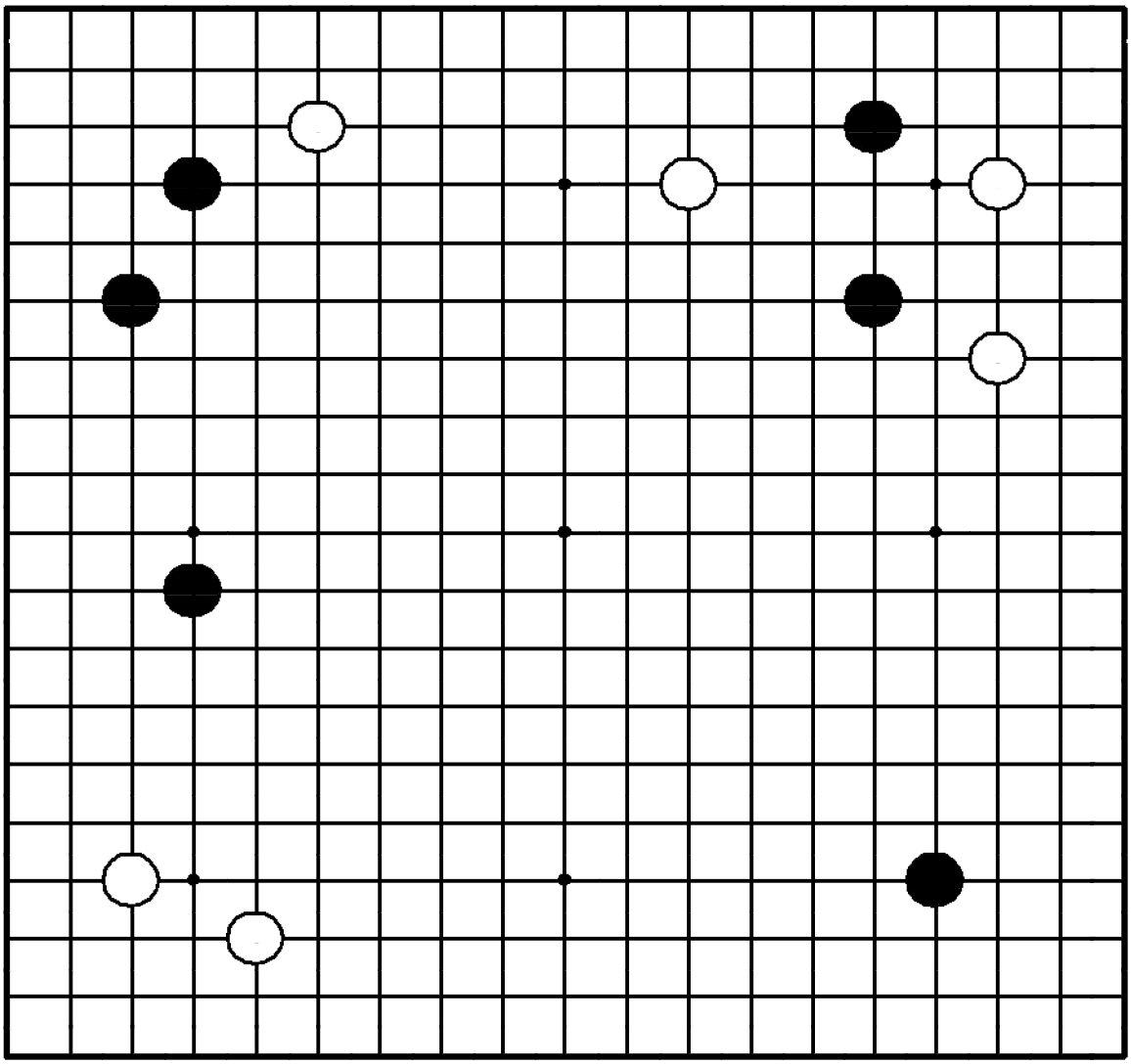

"Вторгайтесь в слишком растянутую позицию противника!" "Разделяй и властвуй!"

Где сыграть черным?

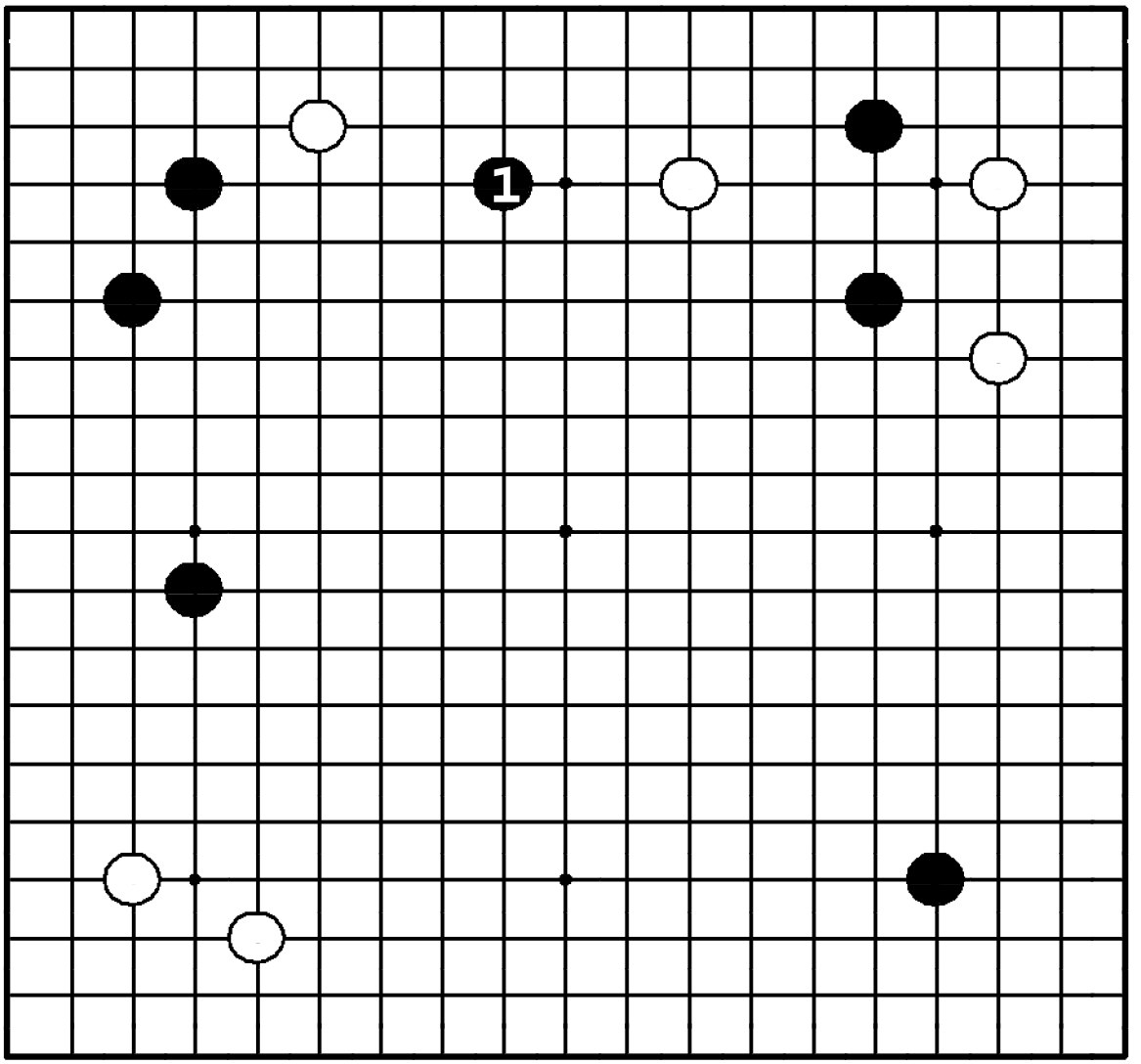

Задача 86. Ответ

Ход ❶ – совершенный пункт для вторжения. Позиция белых делится на части, и черные могут использовать силу своих камней слева и справа для атаки. За белых это был отличный защитный пункт.

Задача 87. Ход ●

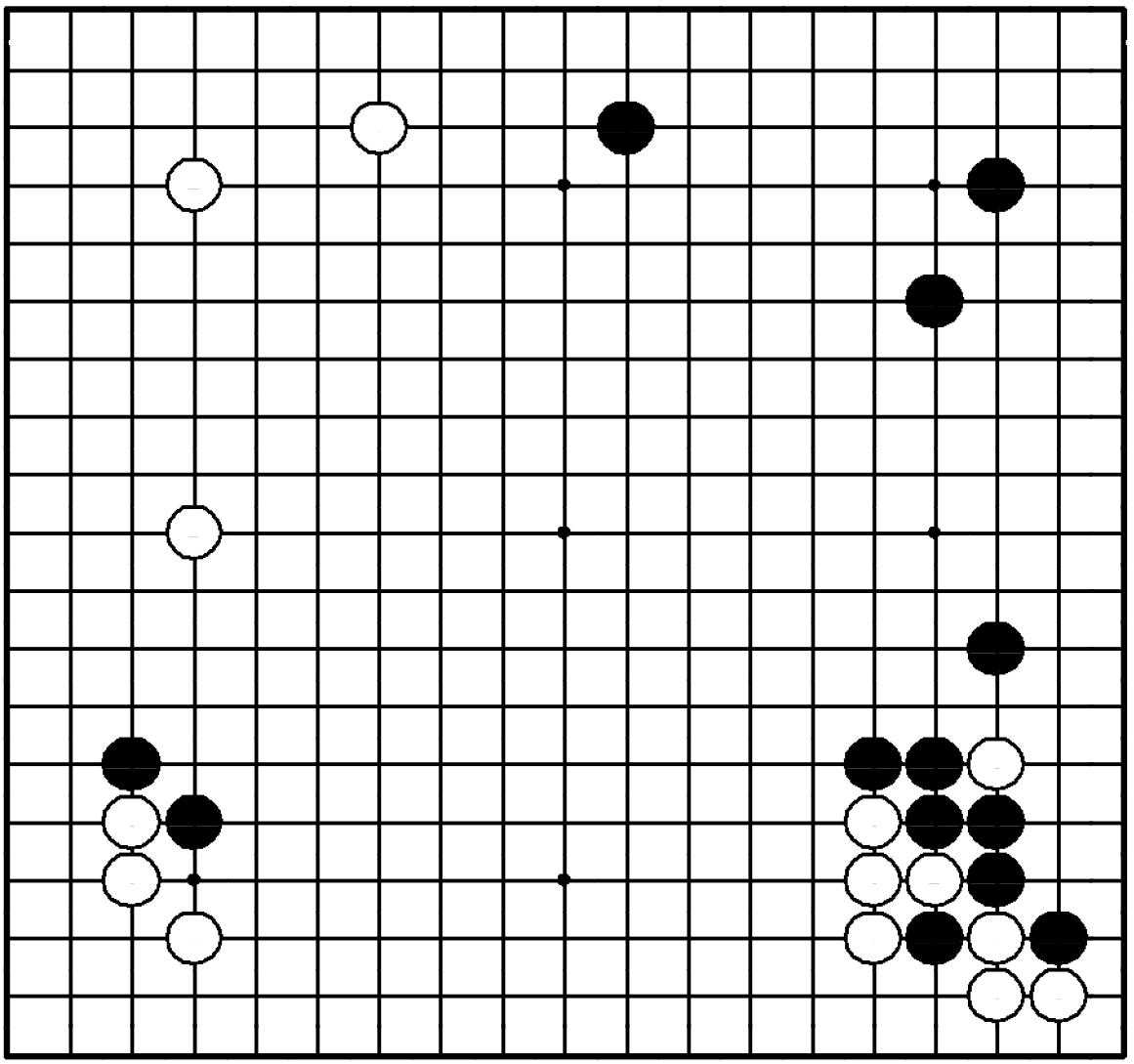

Задача 87. Ход ●

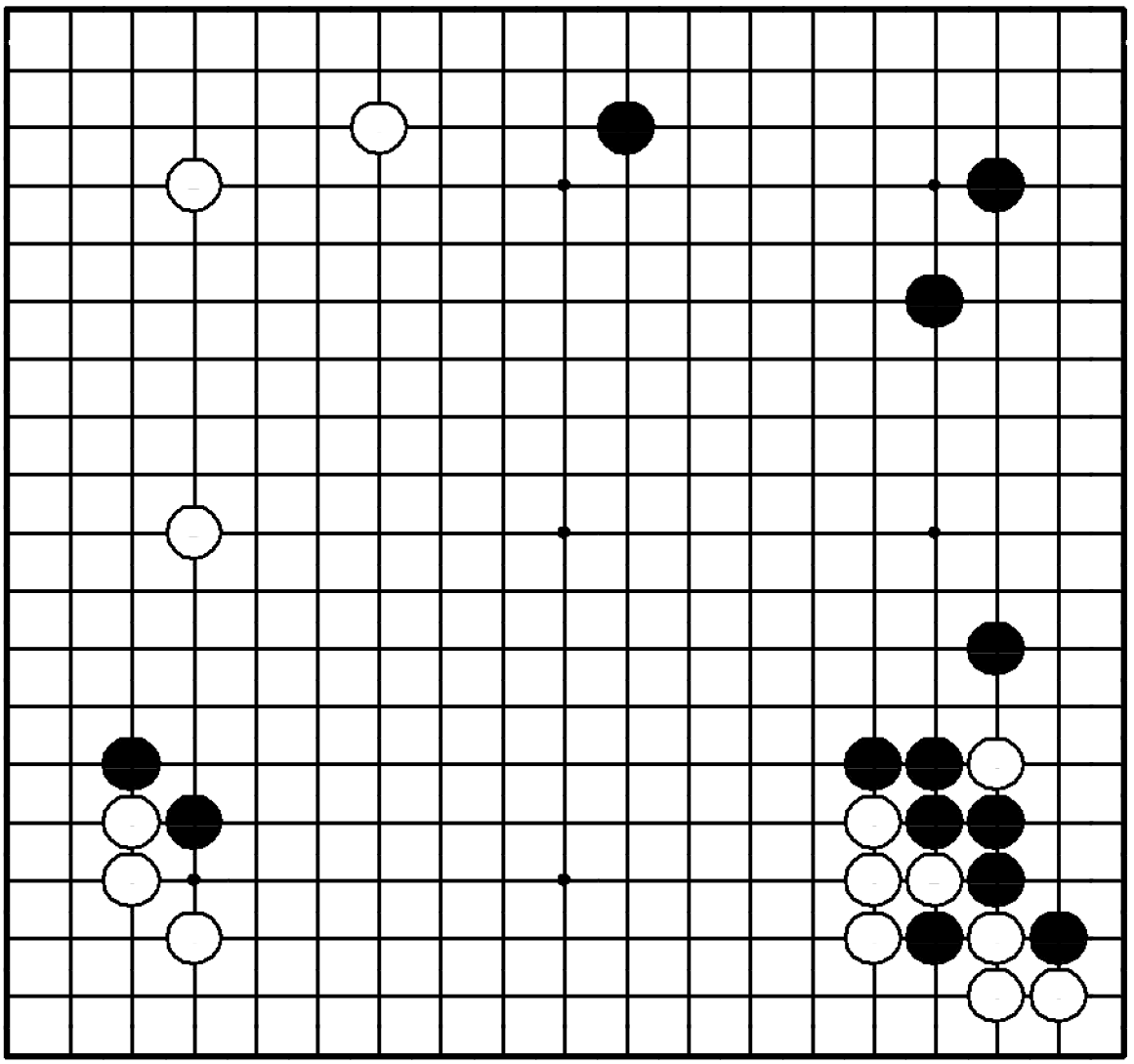

"Защищайте свое мойо, не дожидаясь вторжения противника!"

Где сыграть черным?

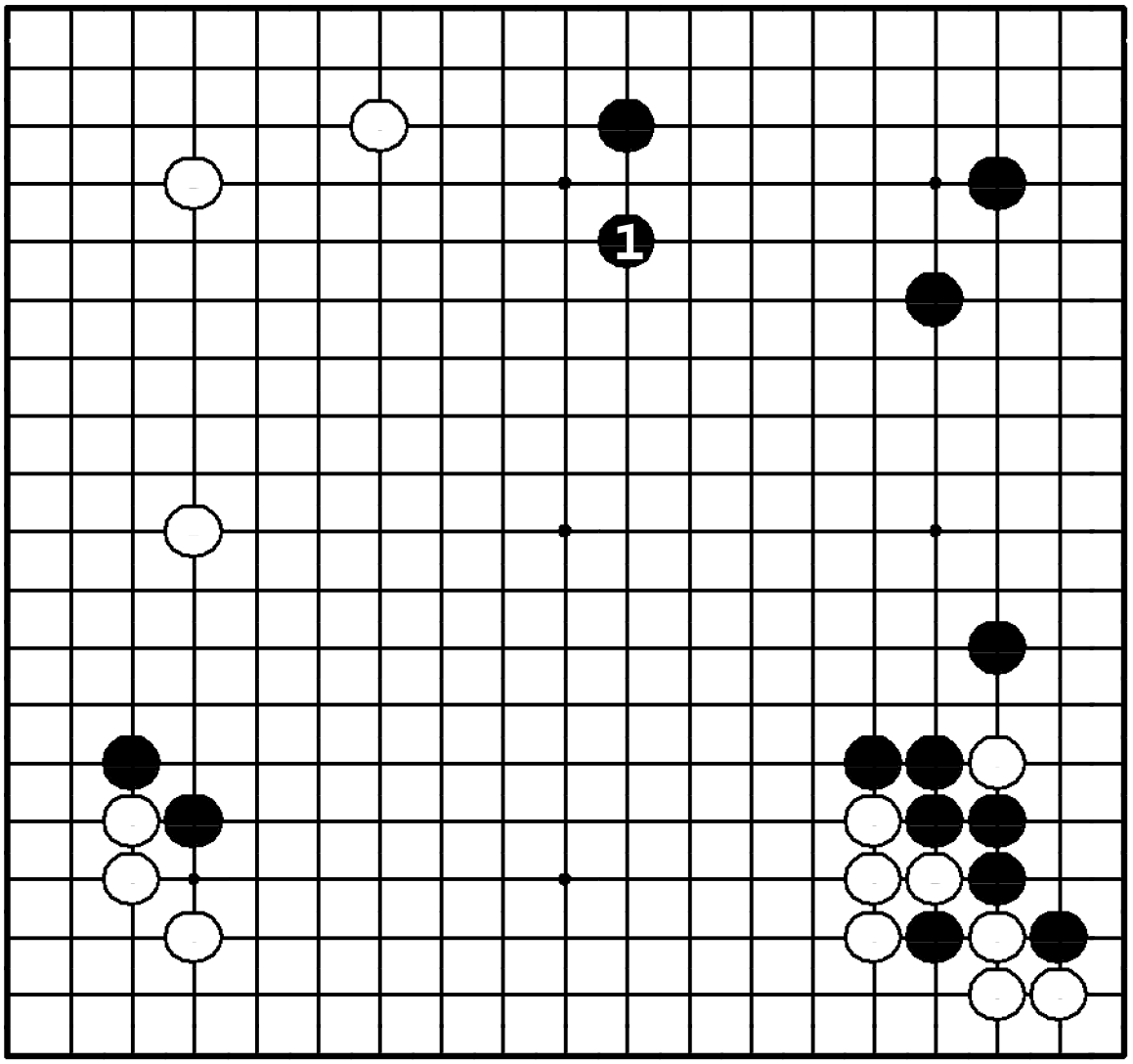

Задача 87. Ответ

После ❶ черные захватывают неоспоримое лидерство. Если белые попытаются уменьшить мойо черных слишком агрессивно, их ждет очень тяжелая борьба. Если бы белые успели сделать ход в **1**, мойо черных было бы значительно меньше.

Задача 88. Ход ●

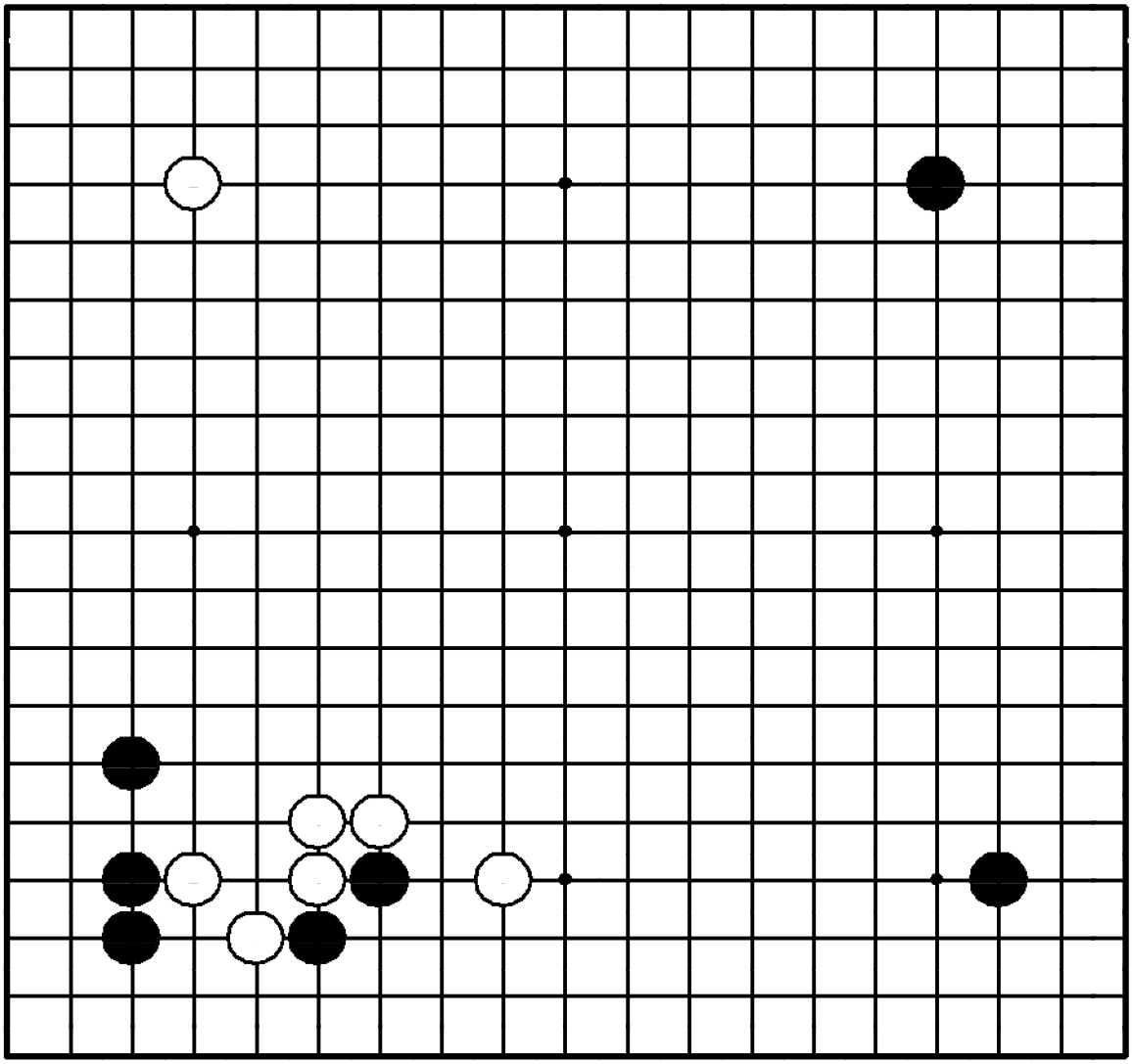

Задача 88. Ход ●

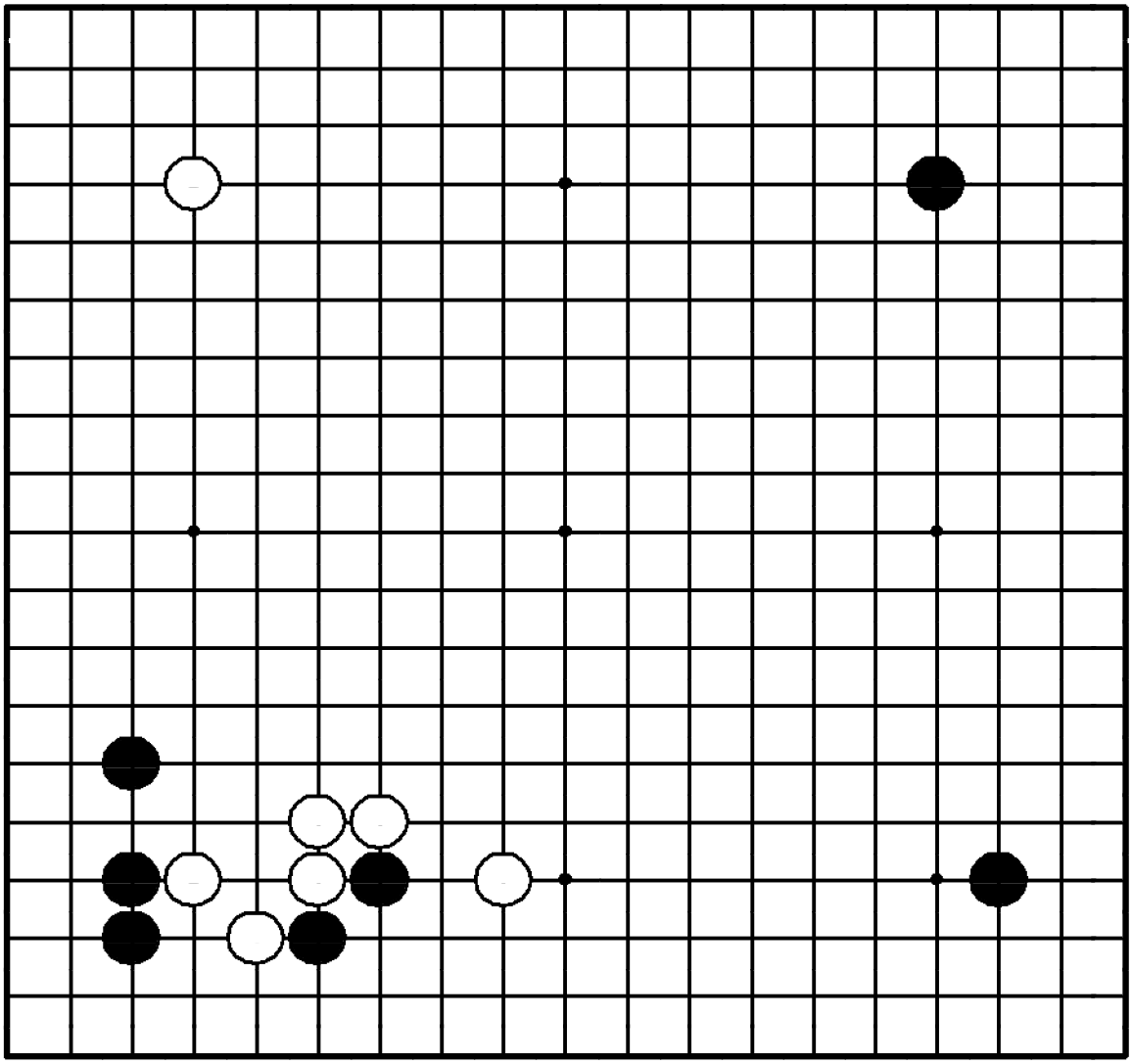

"Нейтрализуйте плотность противника!"

Где сыграть черным?

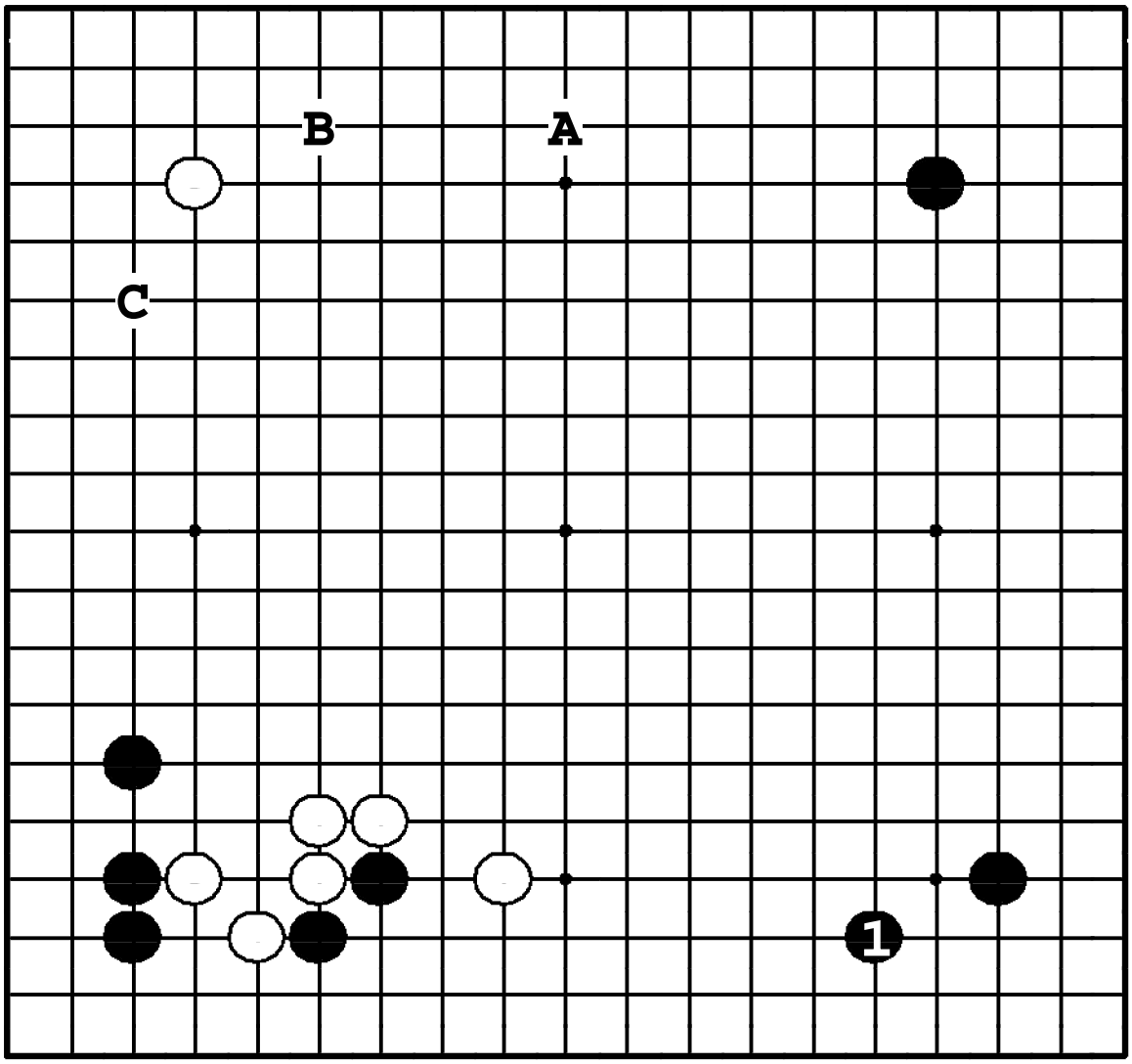

Задача 88. Ответ

Черные должны сделать симари ❶, поскольку какари белых в этот же пункт было бы идеальным рапространением от плотности слева. ❶ имеет приоритет перед такими ходами, как расширение ●**A** или какари ●**B**, ●**C**.

Задача 89. Ход ●

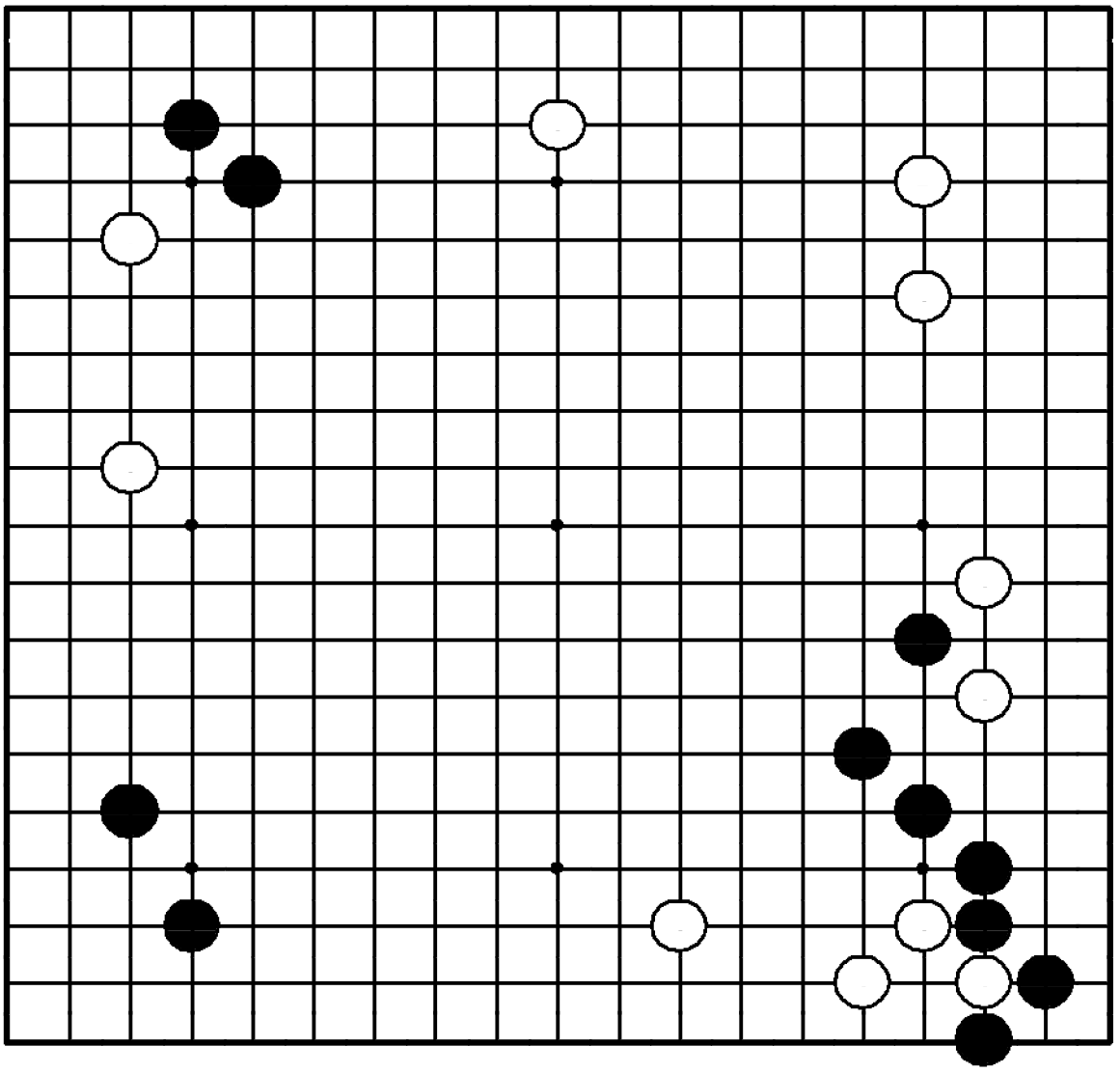

Задача 89. Ход ●

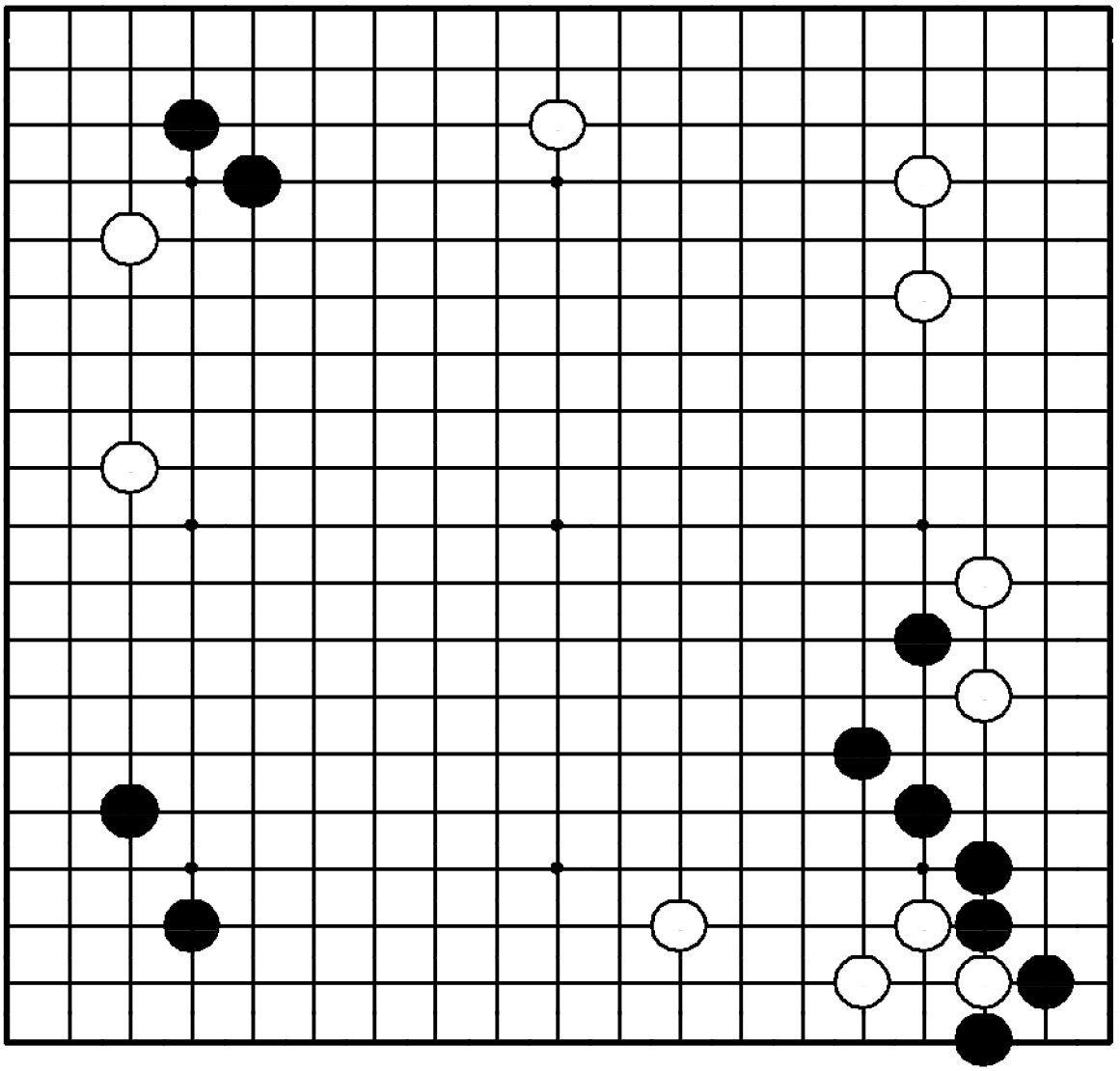

"Создавайте себе территорию, атакуя слабые камни противника!"

Где сыграть черным?

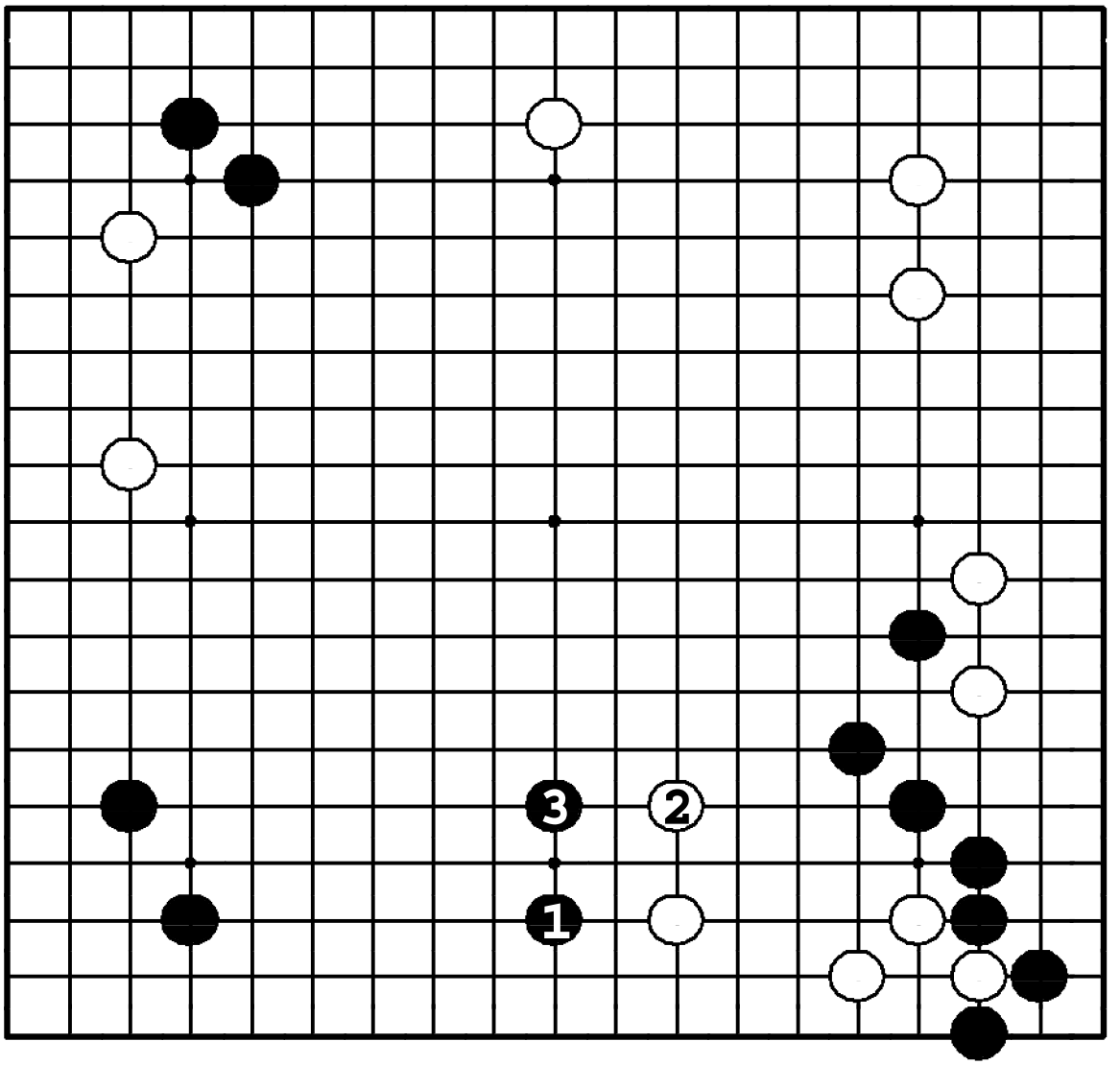

Задача 89. Ответ

Черные плотны справа, белые же камни внизу – тонковаты, так что расширение ❶ от симари слева – прекрасный атакующий ход. Если белые побегут ②, черные построят мойо ❸.

Задача 90. Ход ●

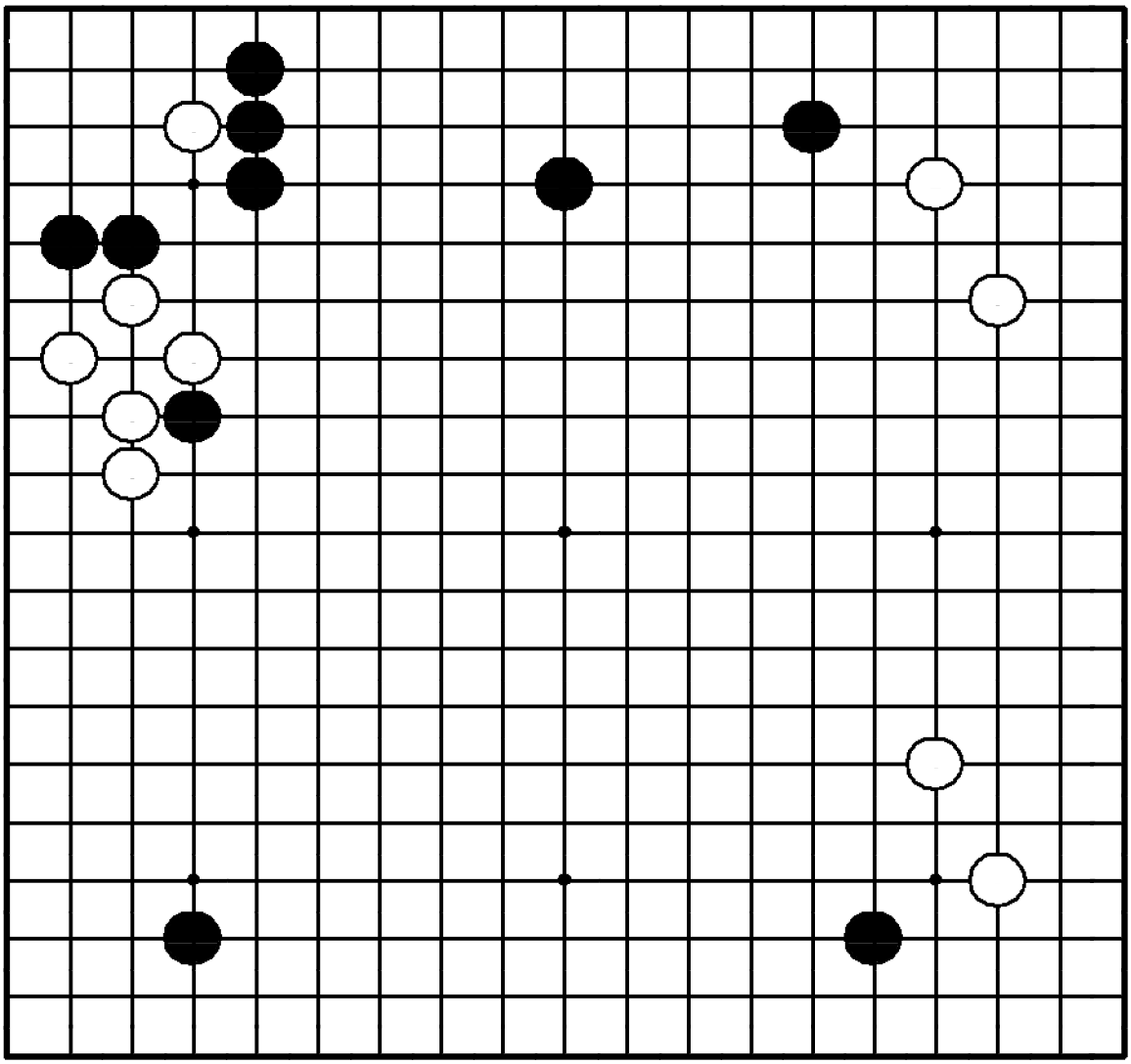

Задача 90. Ход ●

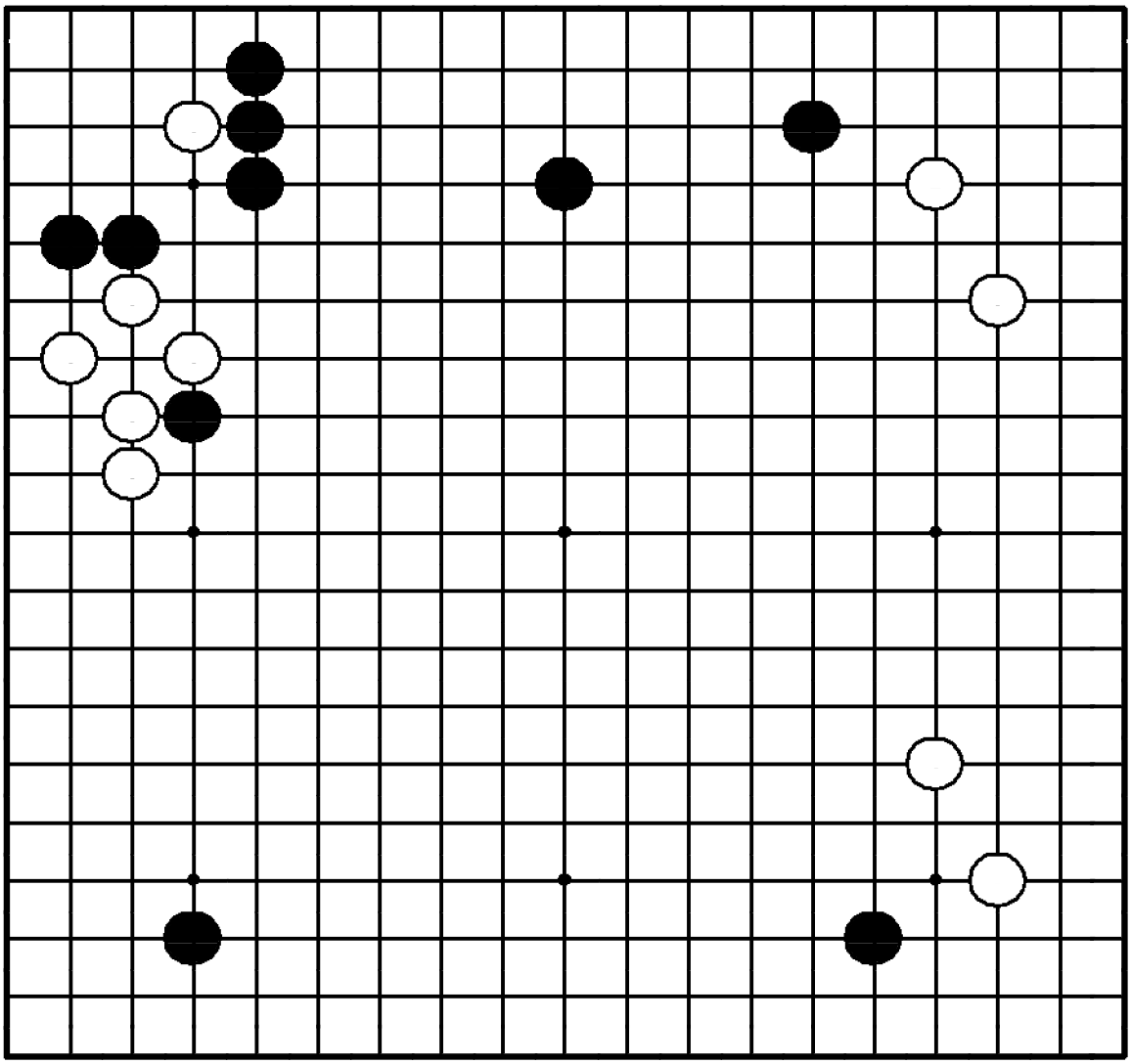

"Нейтрализуйте плотность противника!"

Где сыграть черным?

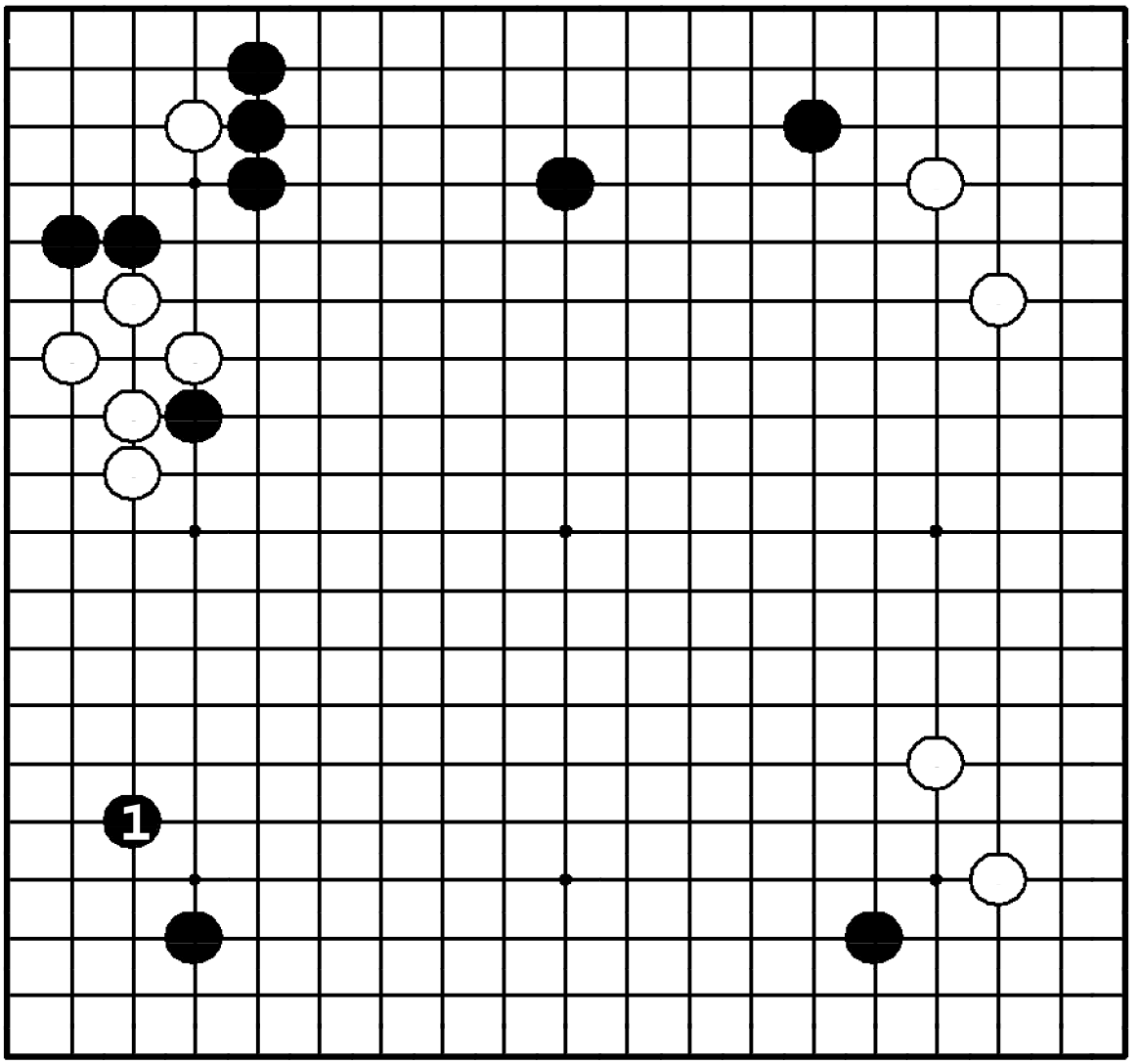

Задача 90. Ответ

Черные должны построить симари ❶. Какари белых в **1** было бы идеальным распространением от плотности наверху. ❶ должен быть сделан раньше хода внизу справа.

Задача 91. Ход ●

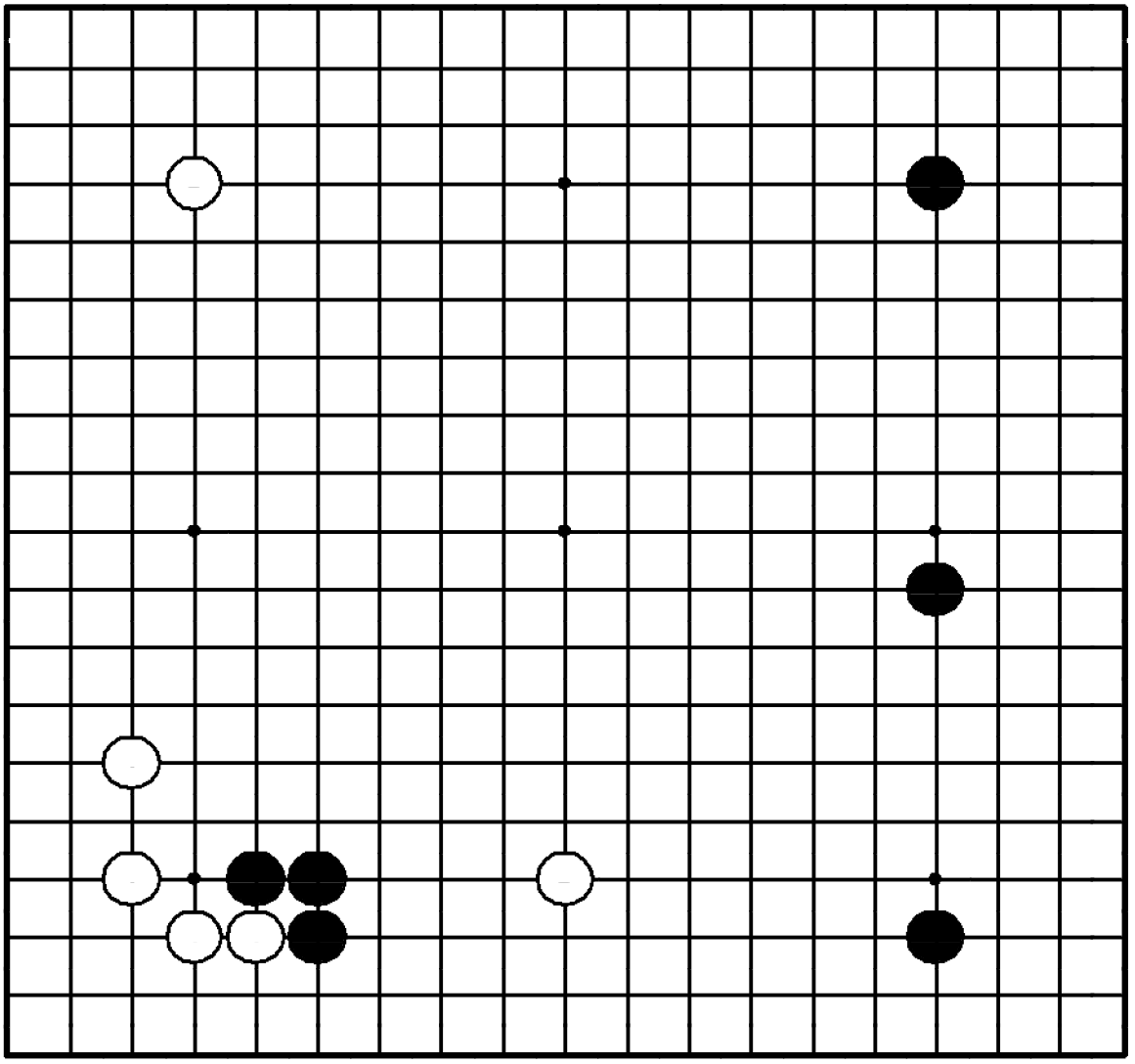

Задача 91. Ход ●

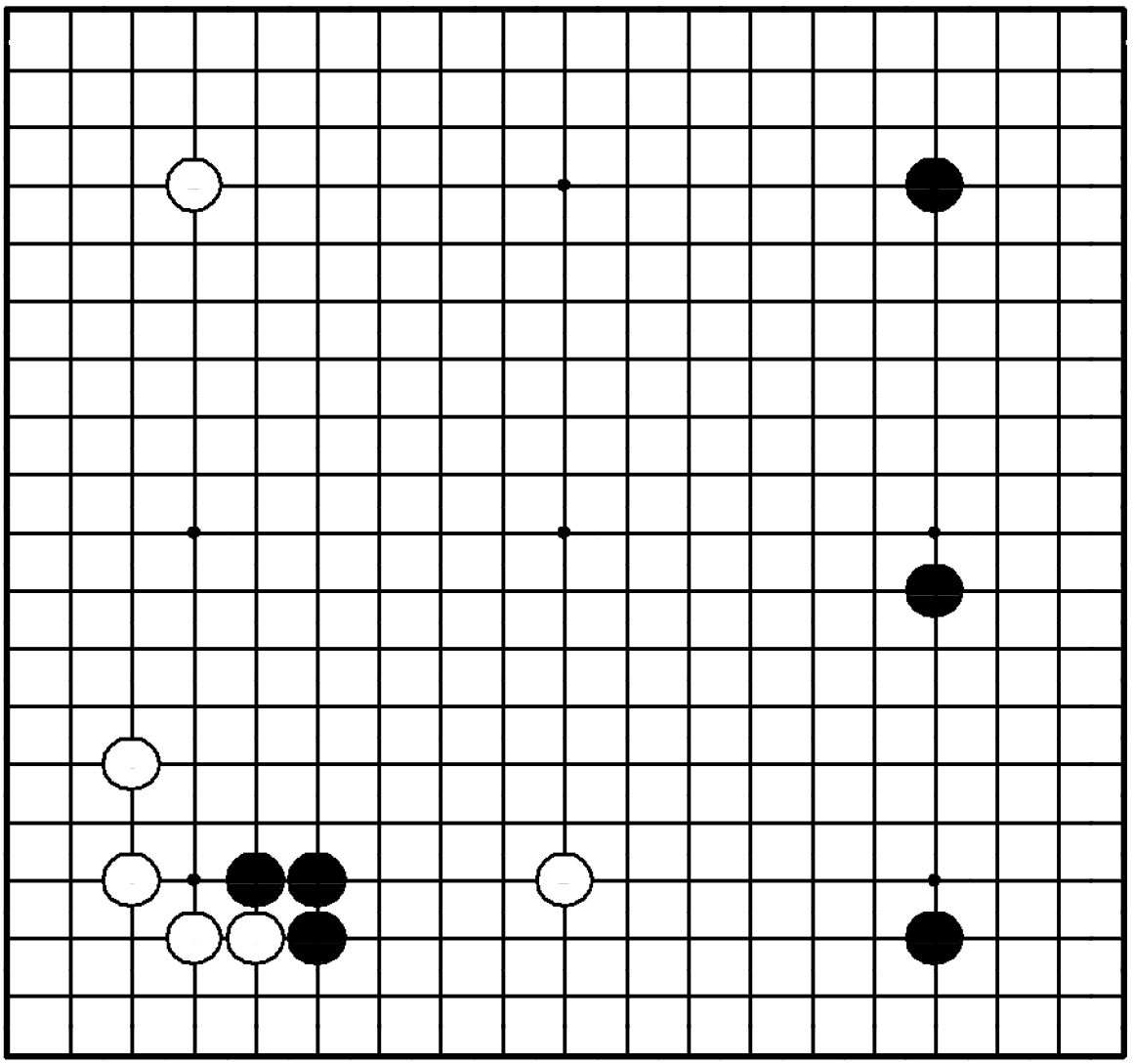

"Стройте мойо, атакуя слабые камни противника!"

Где сыграть черным?

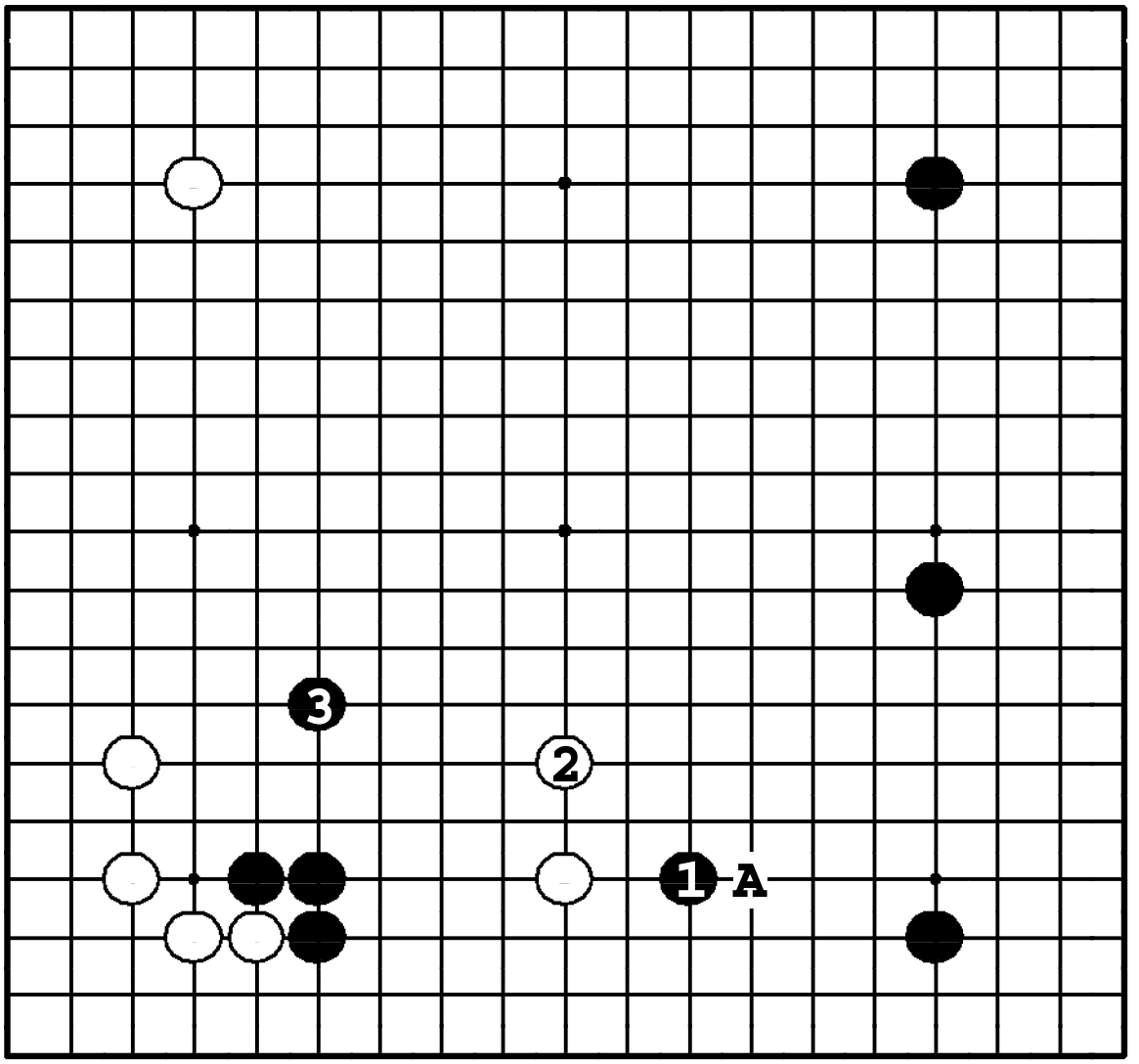

Задача 91. Ответ

Черным следует атаковать белый камень, строя мойо справа: ❶. Если ②, то ❸, и обе стороны начинают борьбу в центре. Если черные опустят ❶, белые стабилизируют свой камень, расширившись ❍**A**.

Задача 92. Ход ●

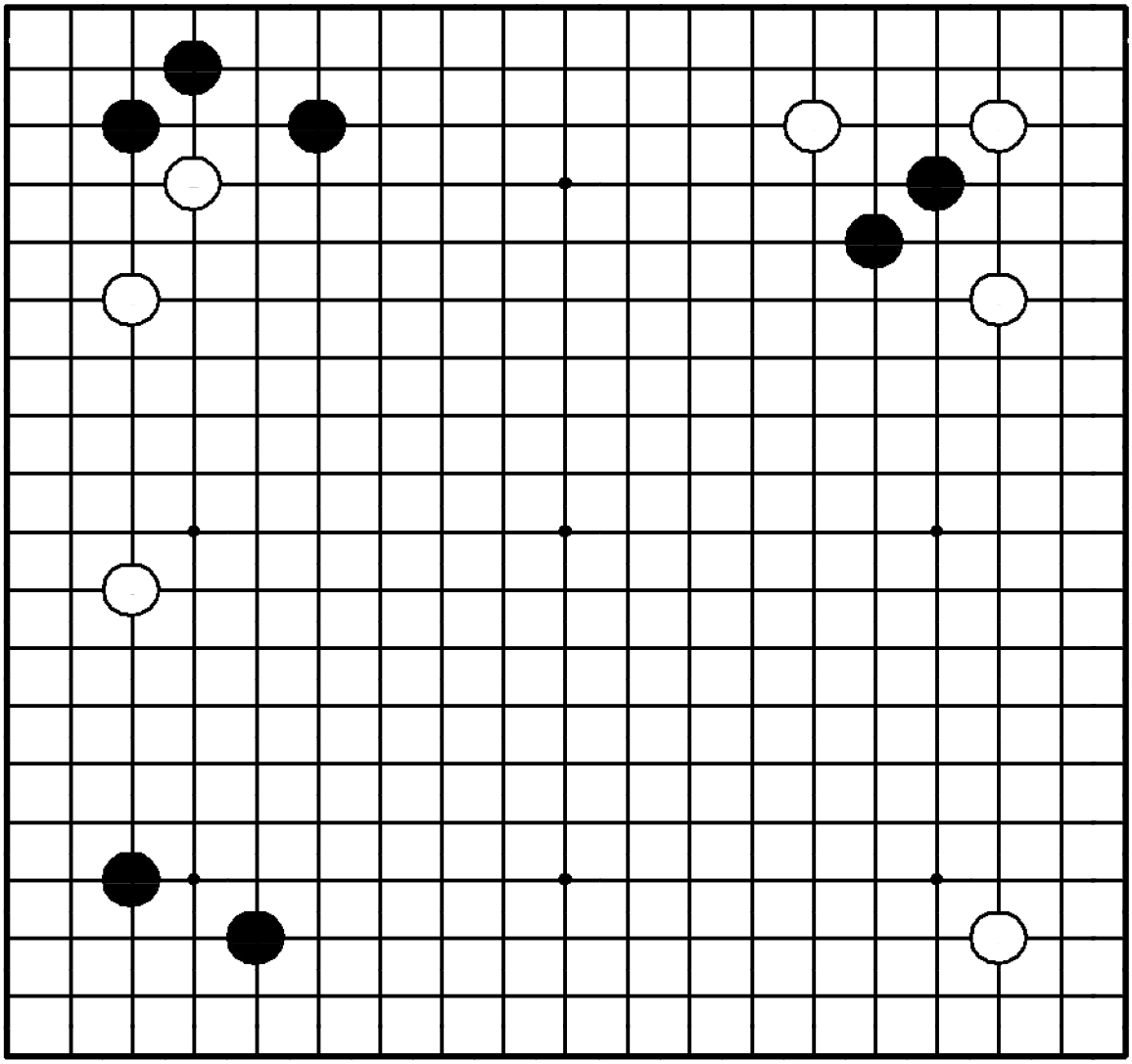

Задача 92. Ход ●

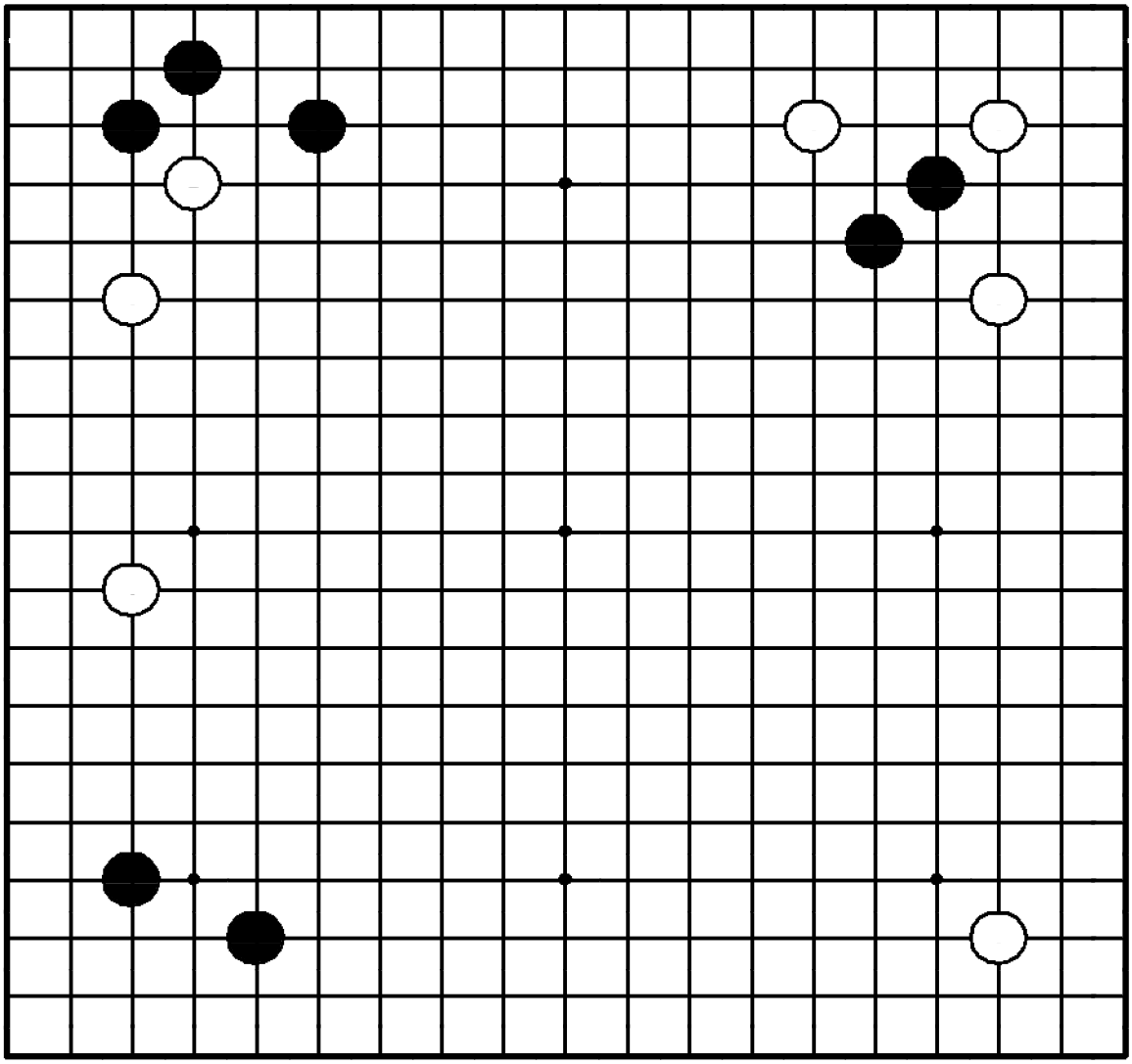

"Атакуйте слишком растянутые группы противника!"

Где сыграть черным?

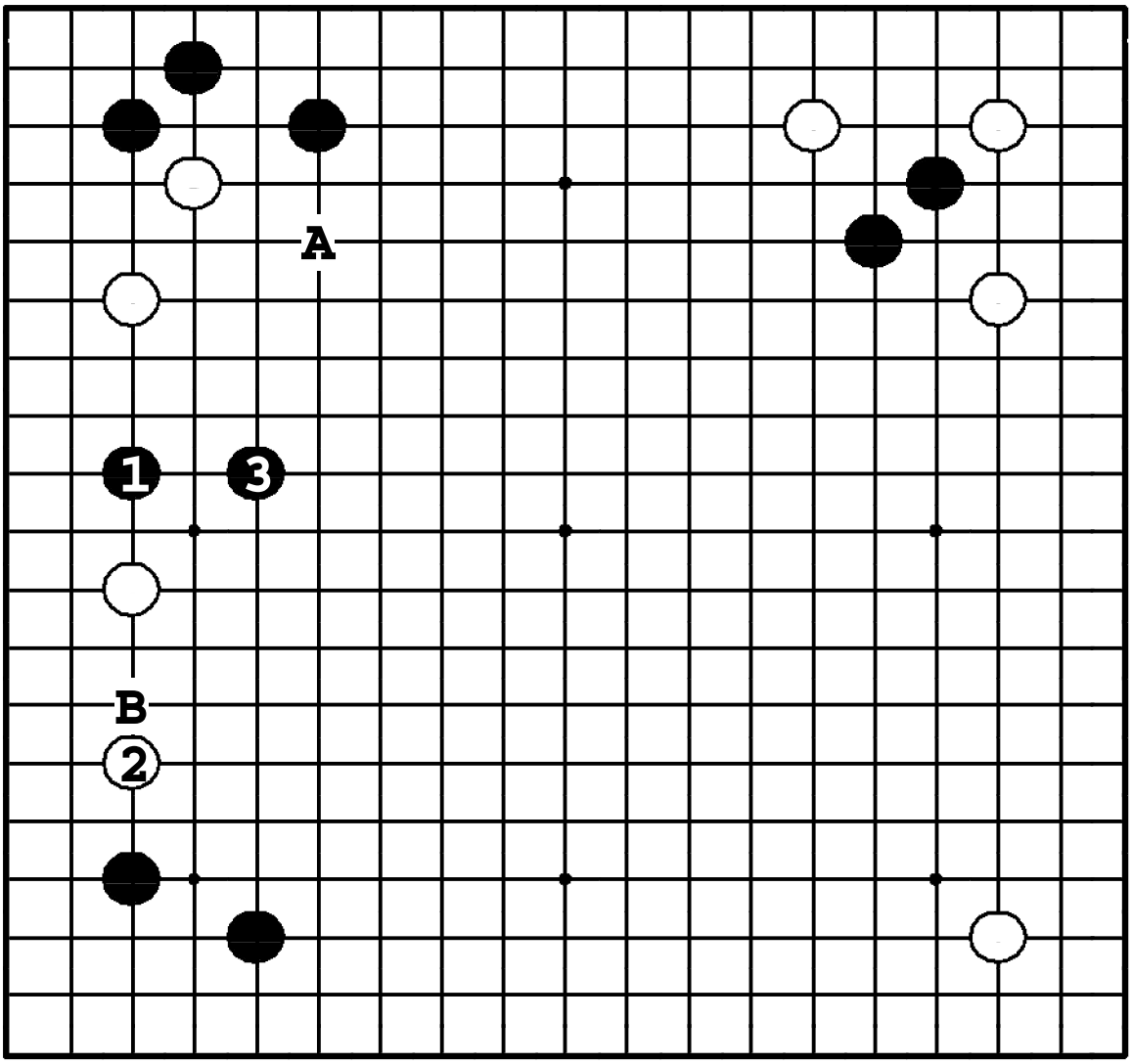

Задача 92. Ответ

Ход ❶ делит позицию белых надвое. Если ②, черные прыгают ❸, и два белых камня наверху – сильно стеснены. Если ход ② белые сделают в **A**, черные начнут атаку одинокого камня ходом ●**B**.

Задача 93. Ход ●

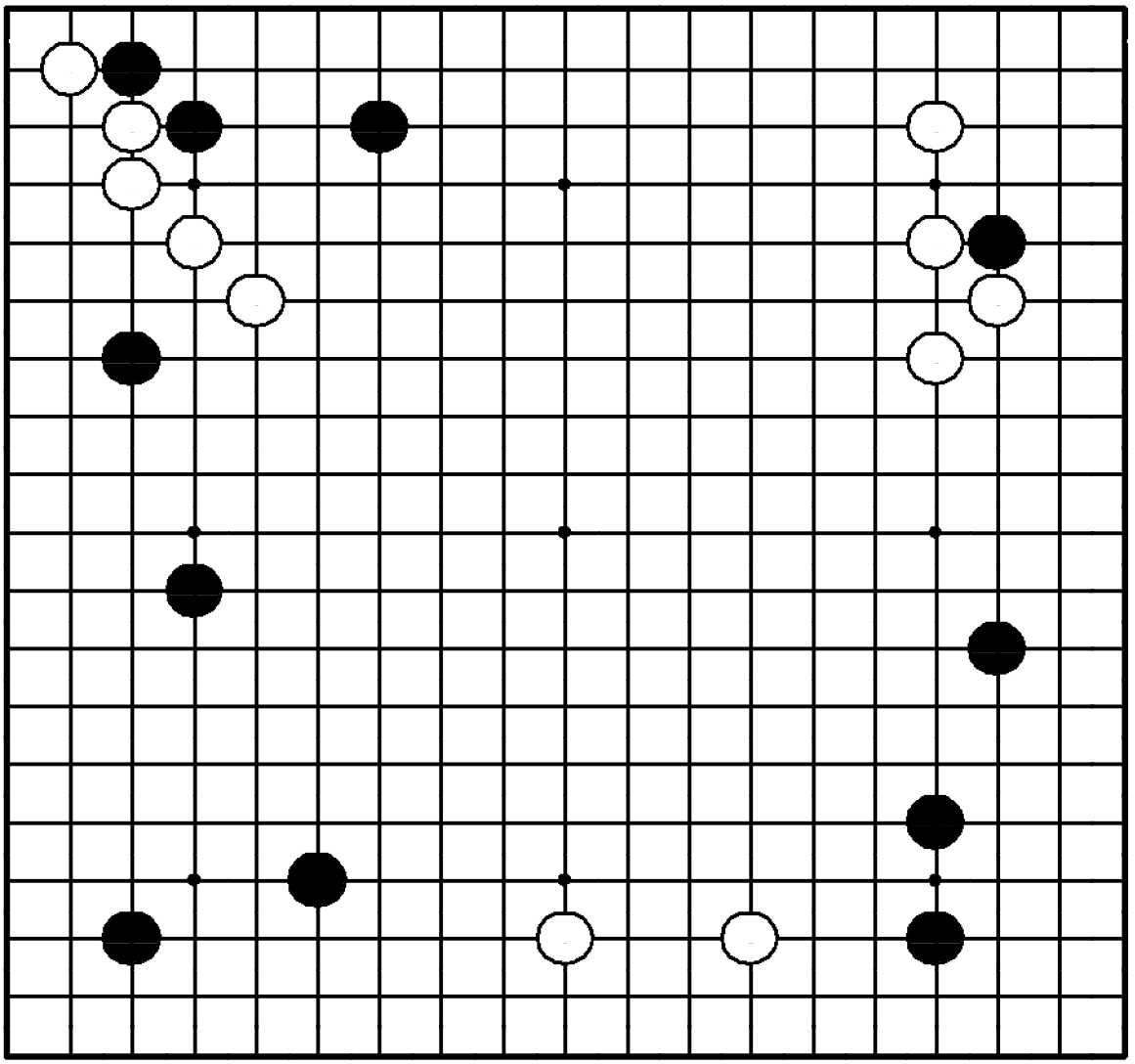

Задача 93. Ход ●

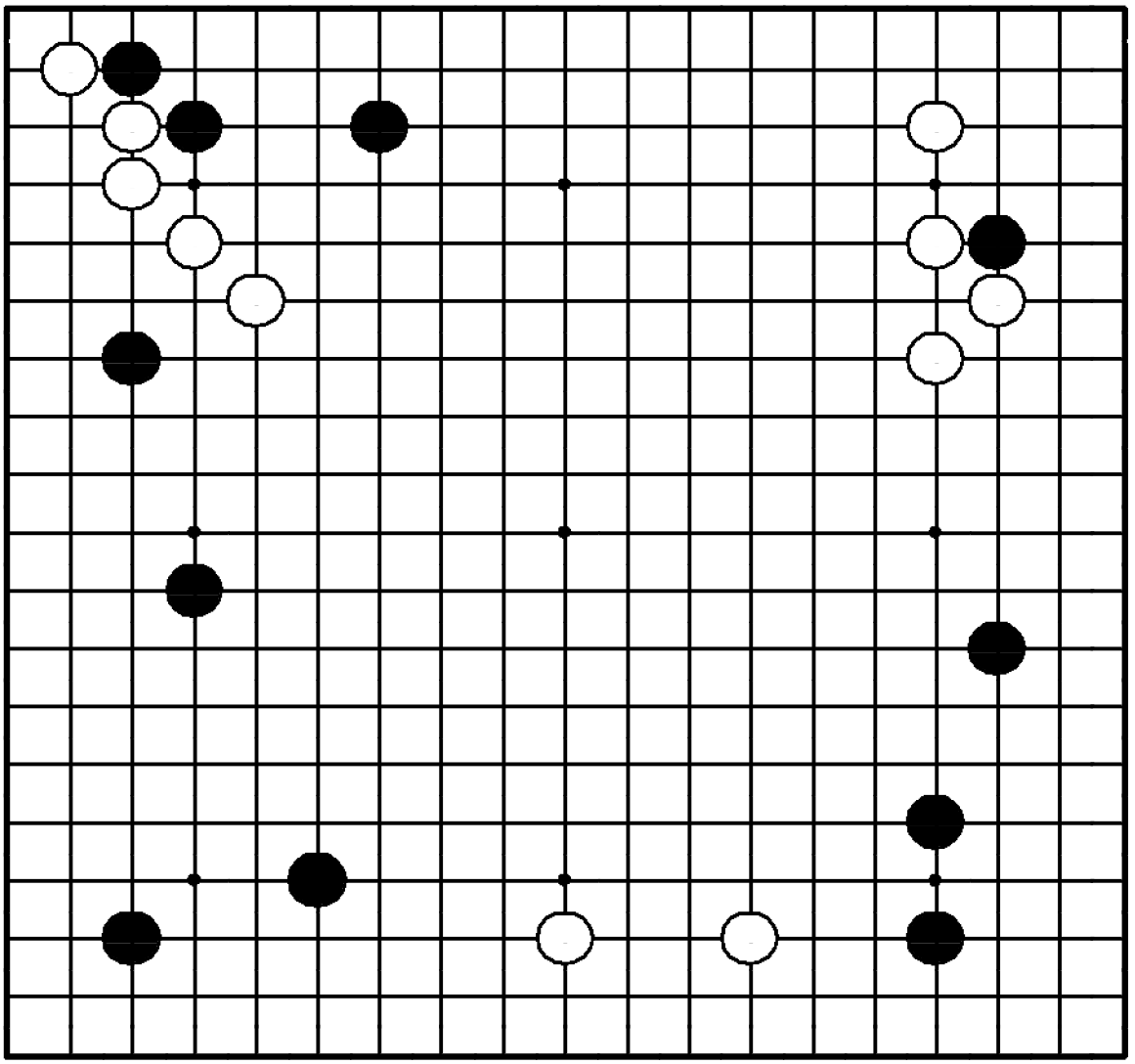

"Усиливайте свои слабые камни!" "Не давайте атаковать свои слабые камни!"

Где сыграть черным?

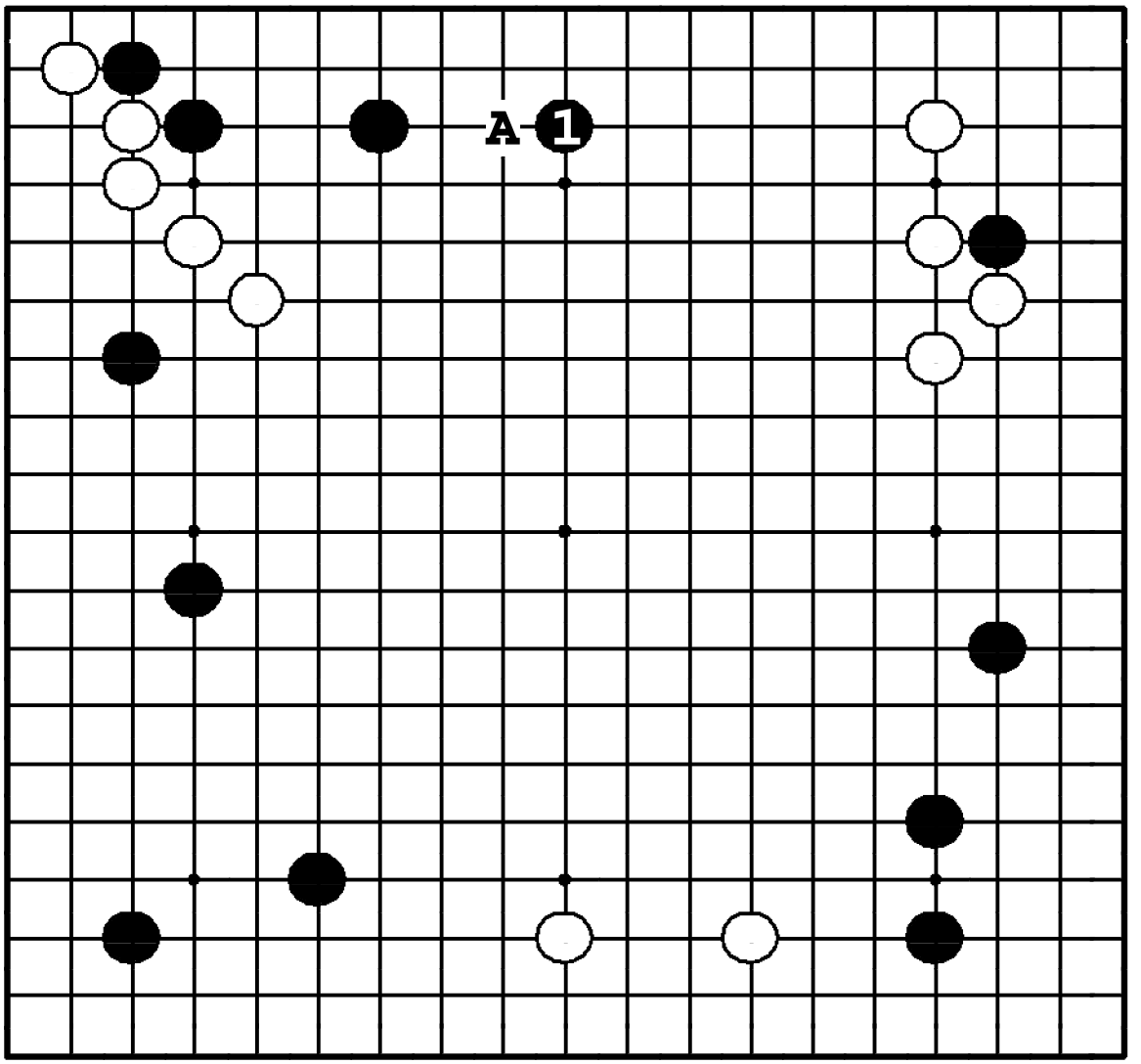

Задача 93. Ответ

Черные должны укрепить свои камни ходом ❶, который, кроме того, нейтрализует стенку белых справа. Если черные пойдут в другом месте, белые займут пункт ❍**A**, строя мойо.

Задача 94. Ход ●

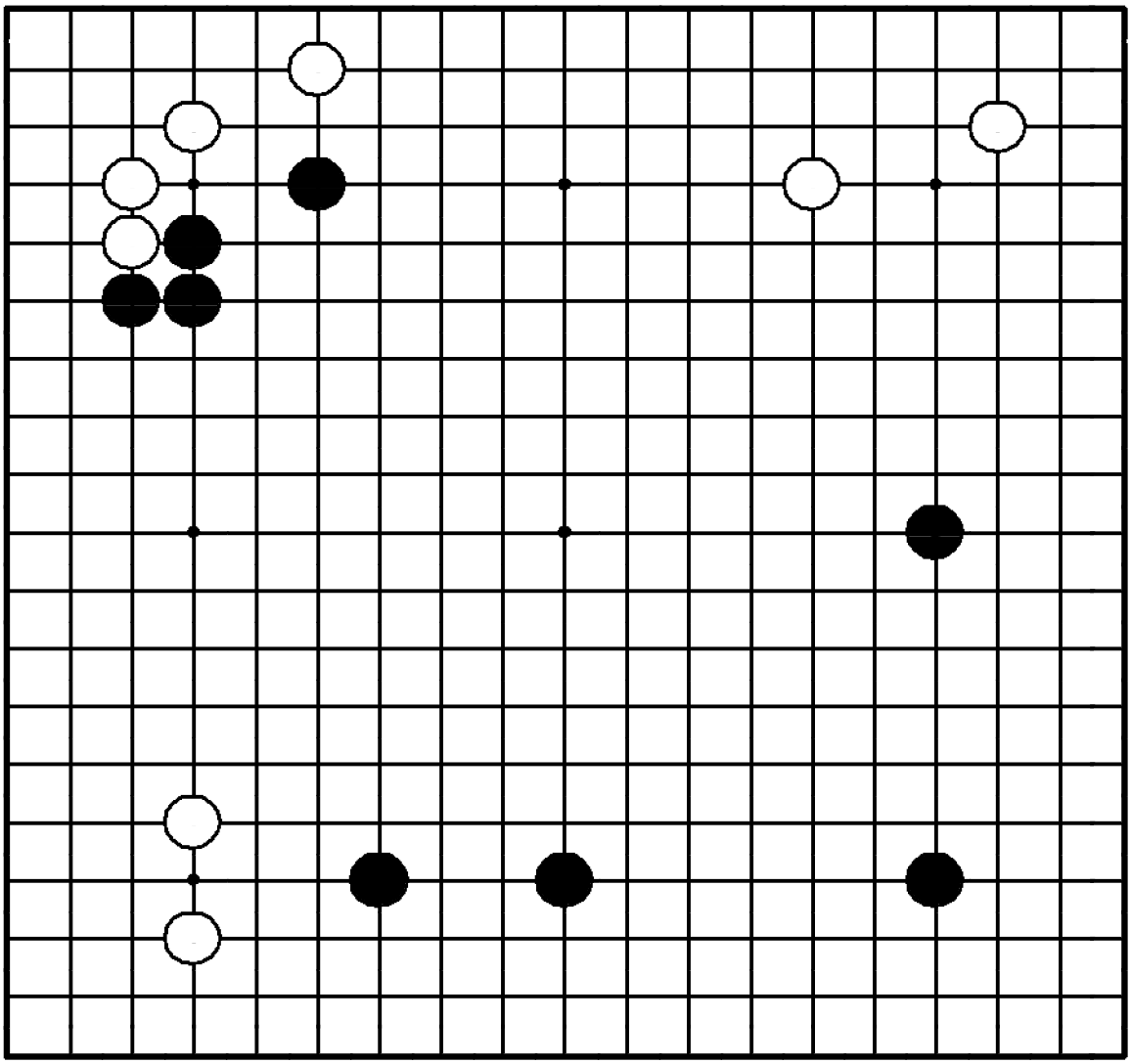

Задача 94. Ход ●

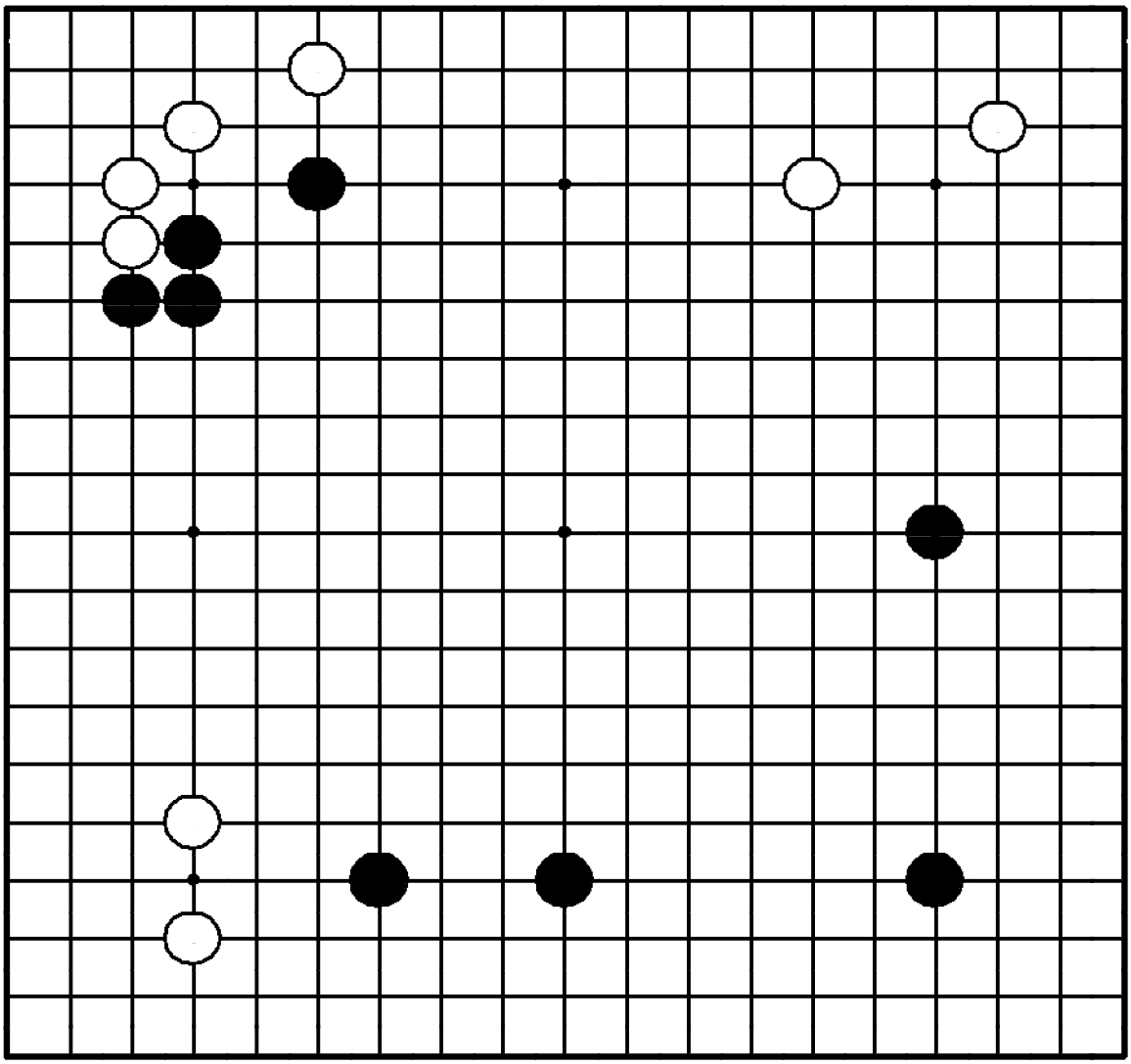

"Используйте свою плотность максимальным расширением!" "Делайте ходы, имеющие налучшее продолжение!" Где сыграть черным?

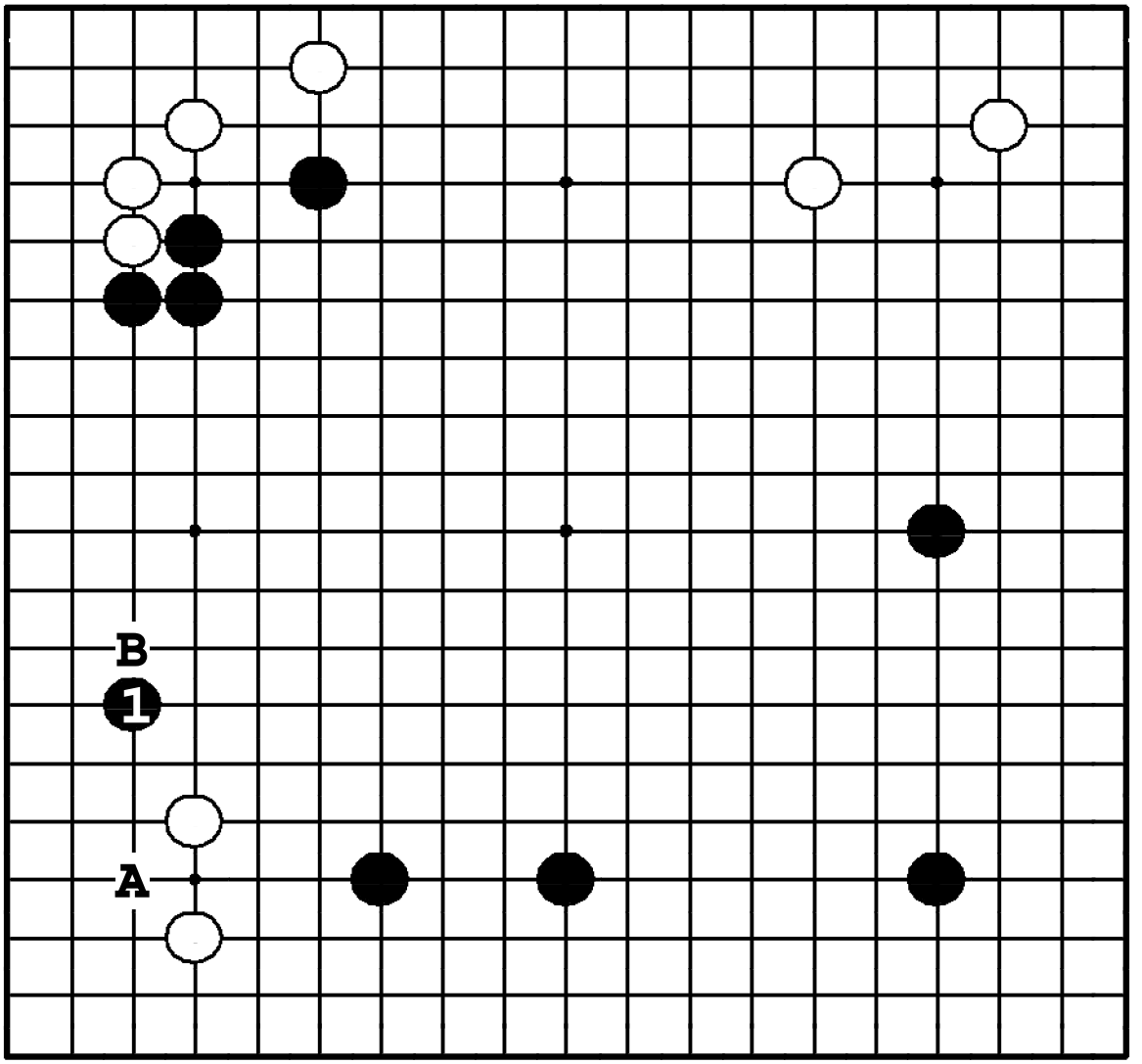

Задача 94. Ответ

Черные камни наверху плотны, так что они могут расшириться как можно дальше – ❶. Этот ход особенно силен, потому что он нацеливается в **A**, слабый пункт симари белых. При ином ходе черных, ❍ **B** нейтрализует их плотность.

Задача 95. Ход ●

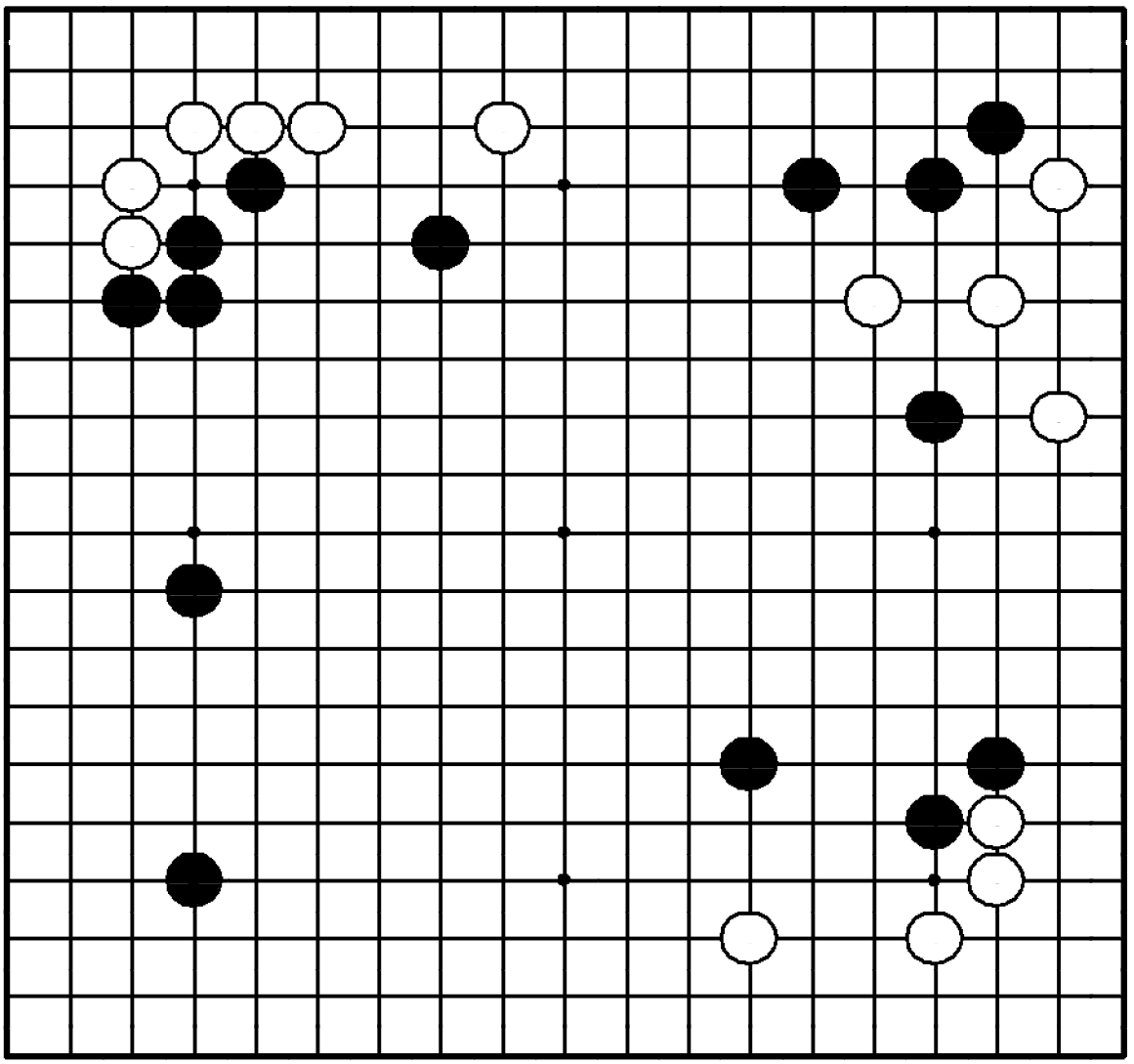

Задача 95. Ход ●

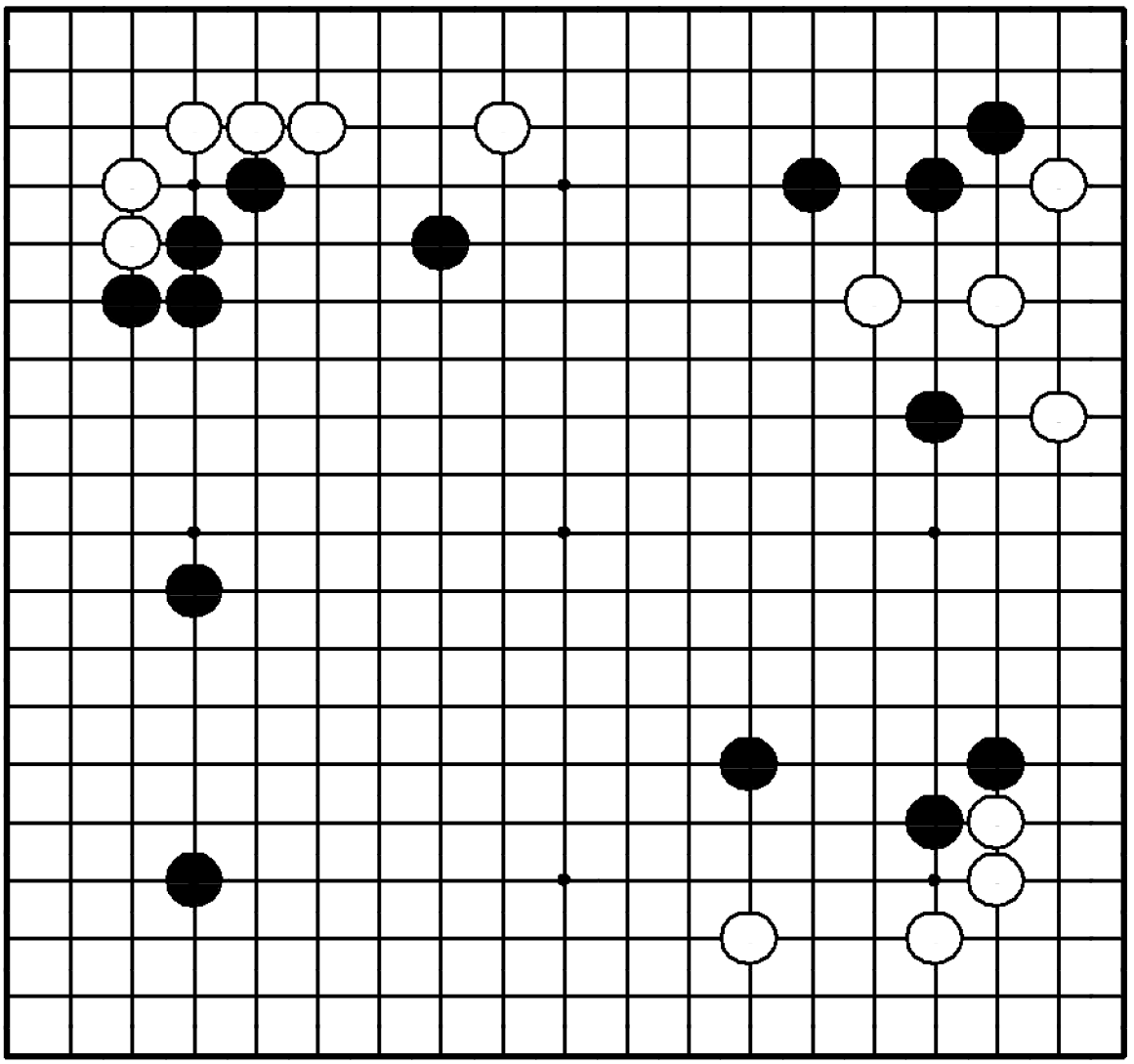

"Присоединяйте свои слабые камни к мойо!"

Где сыграть черным?

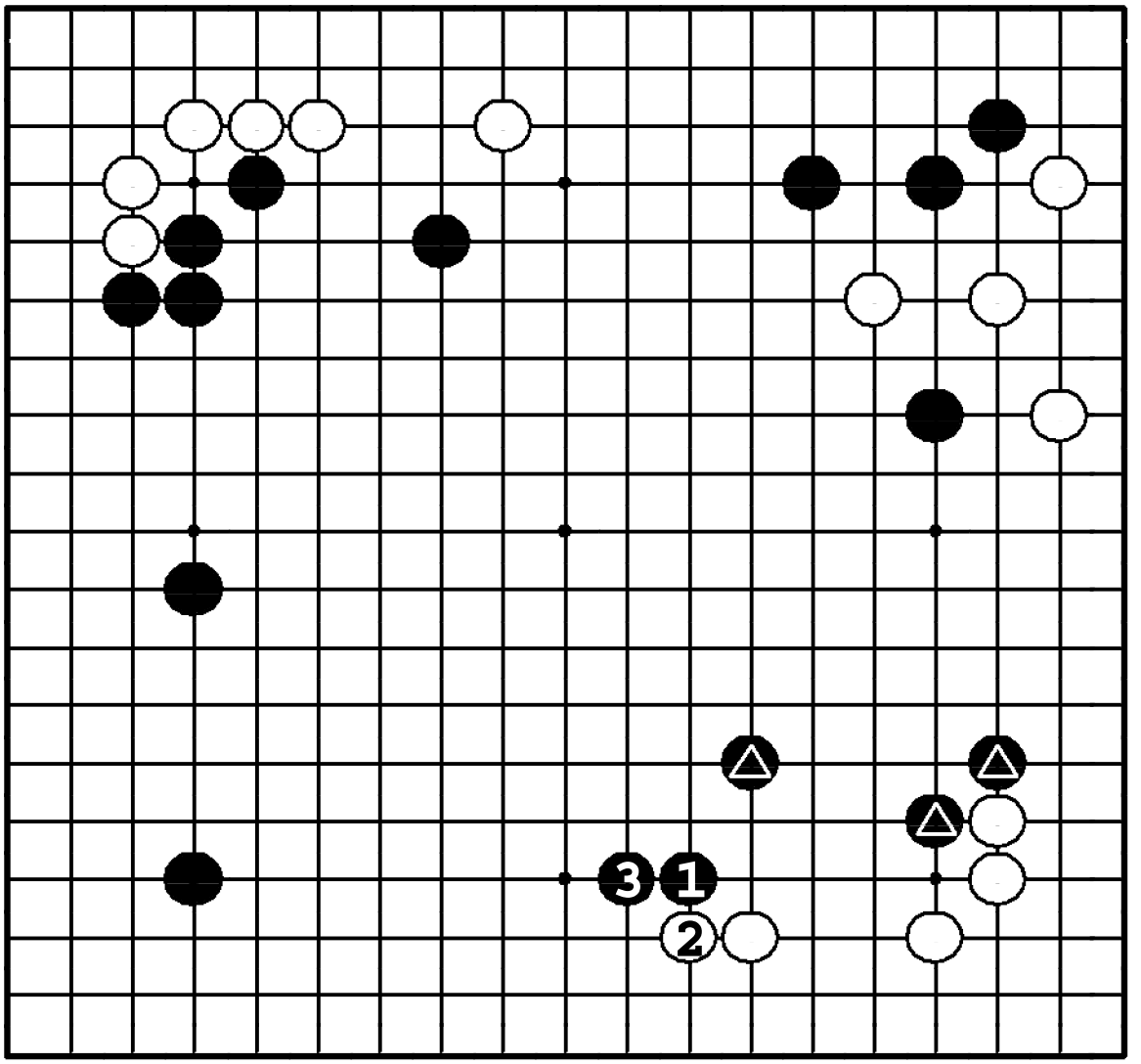

Задача 95. Ответ

Черные огораживают огромное мойо в центре ❶. Вместо того, чтобы оставаться слабыми, три △ становятся частью мойо и, следовательно, сильными камнями. Если ②, то ❸ – естественный ответ.

Задача 96. Ход ●

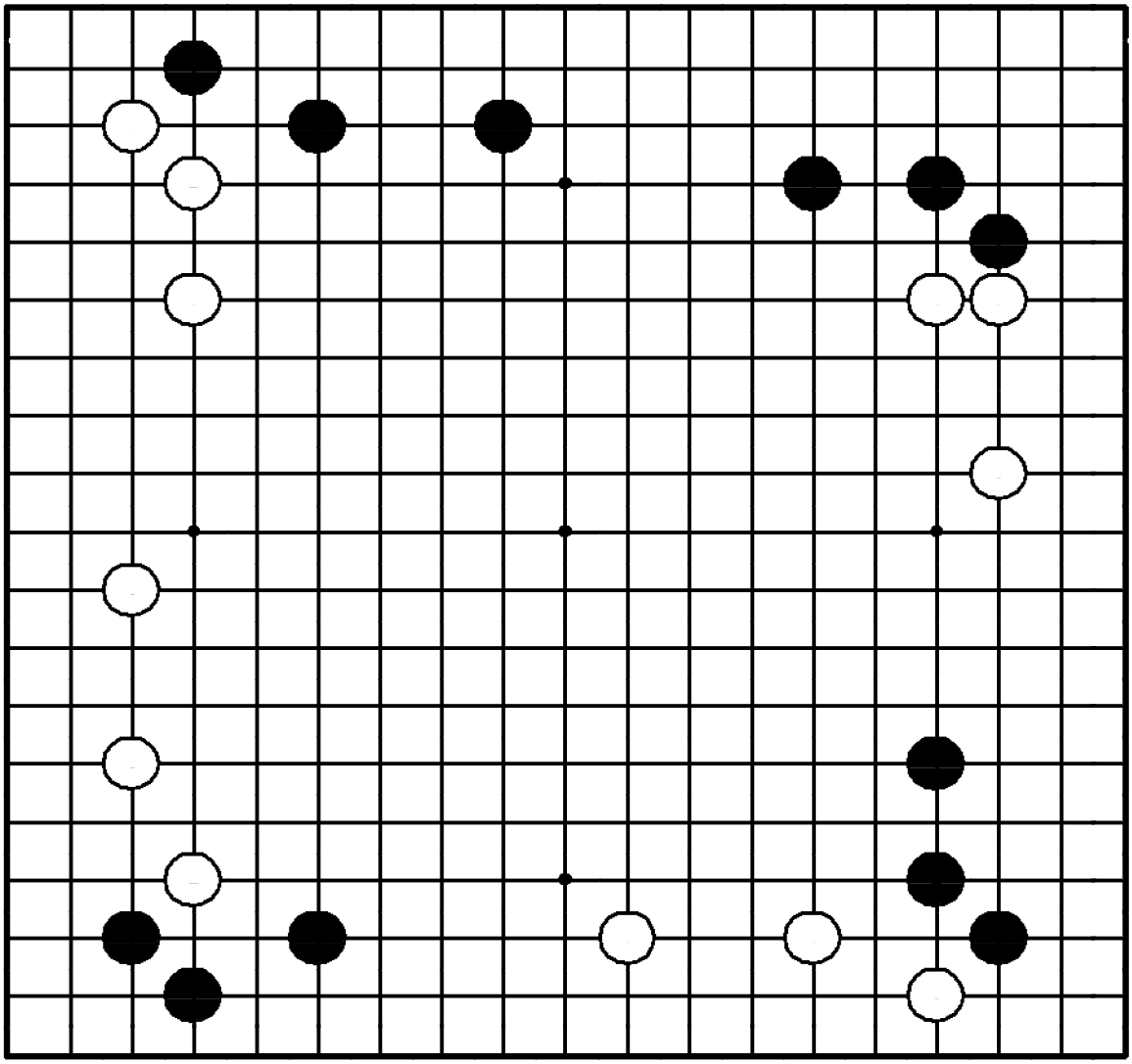

Задача 96. Ход ●

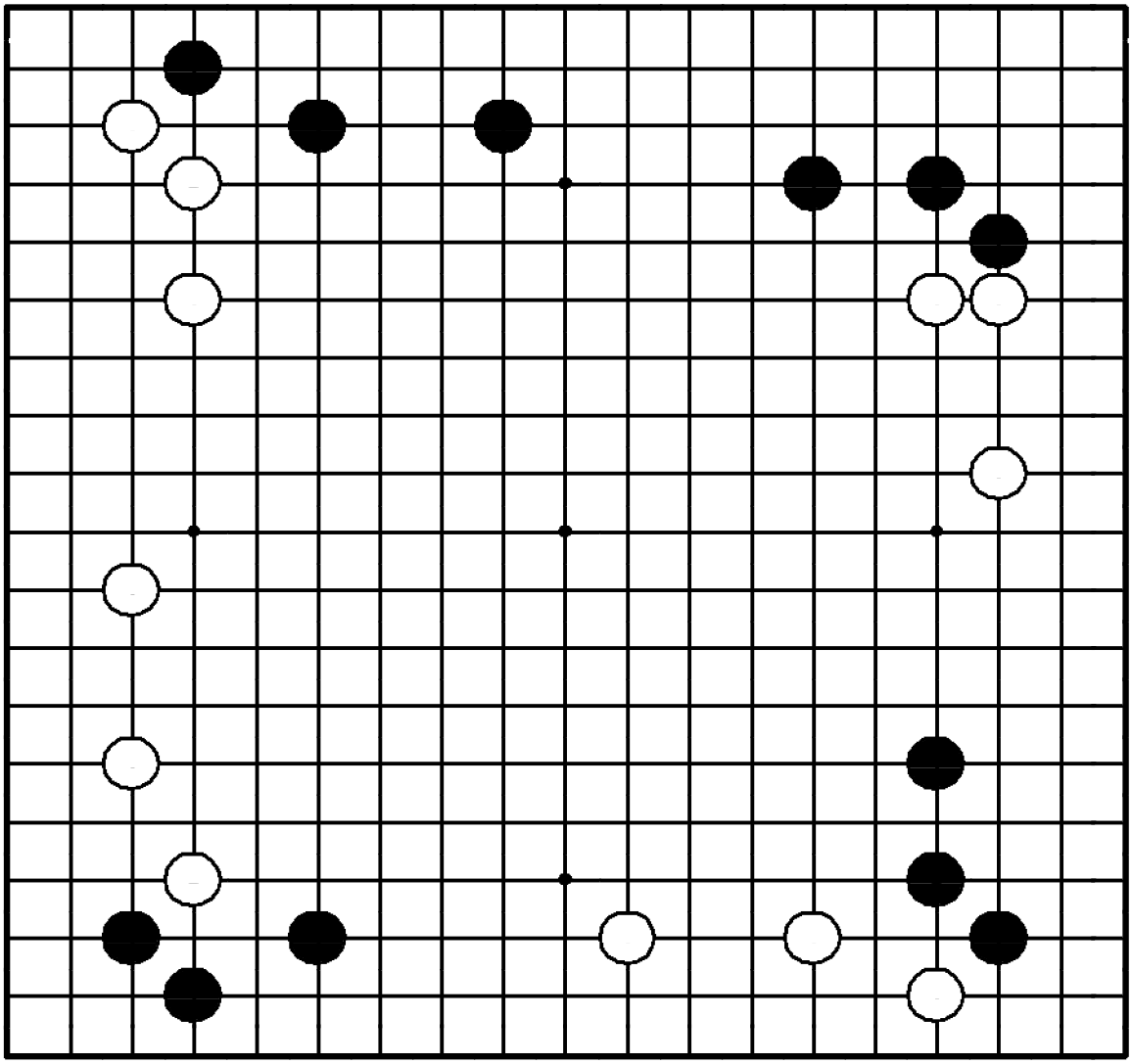

"Расширяйте свою территорию, атакуя слабые камни противника!"

Где сыграть черным?

рализует их плотность.

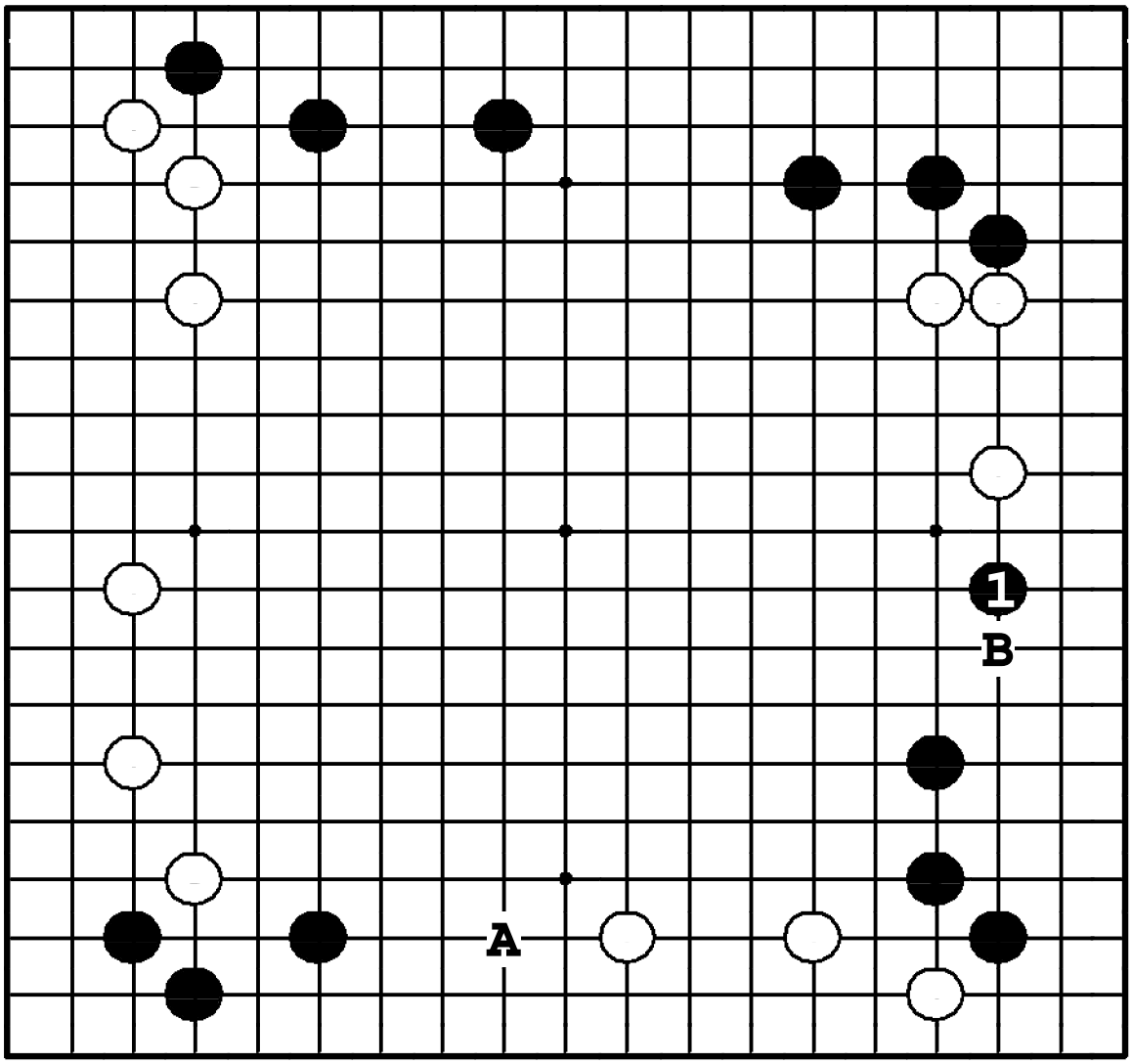

Задача 96. Ответ

❶ защищает группу справа внизу и атакует три белых камня. Три камня белых внизу стабильны, поэтому ●**A** – не угроза, а ❍**B** в ответ, угрожает черным камням, защищая собственные.

Задача 97. Ход ●

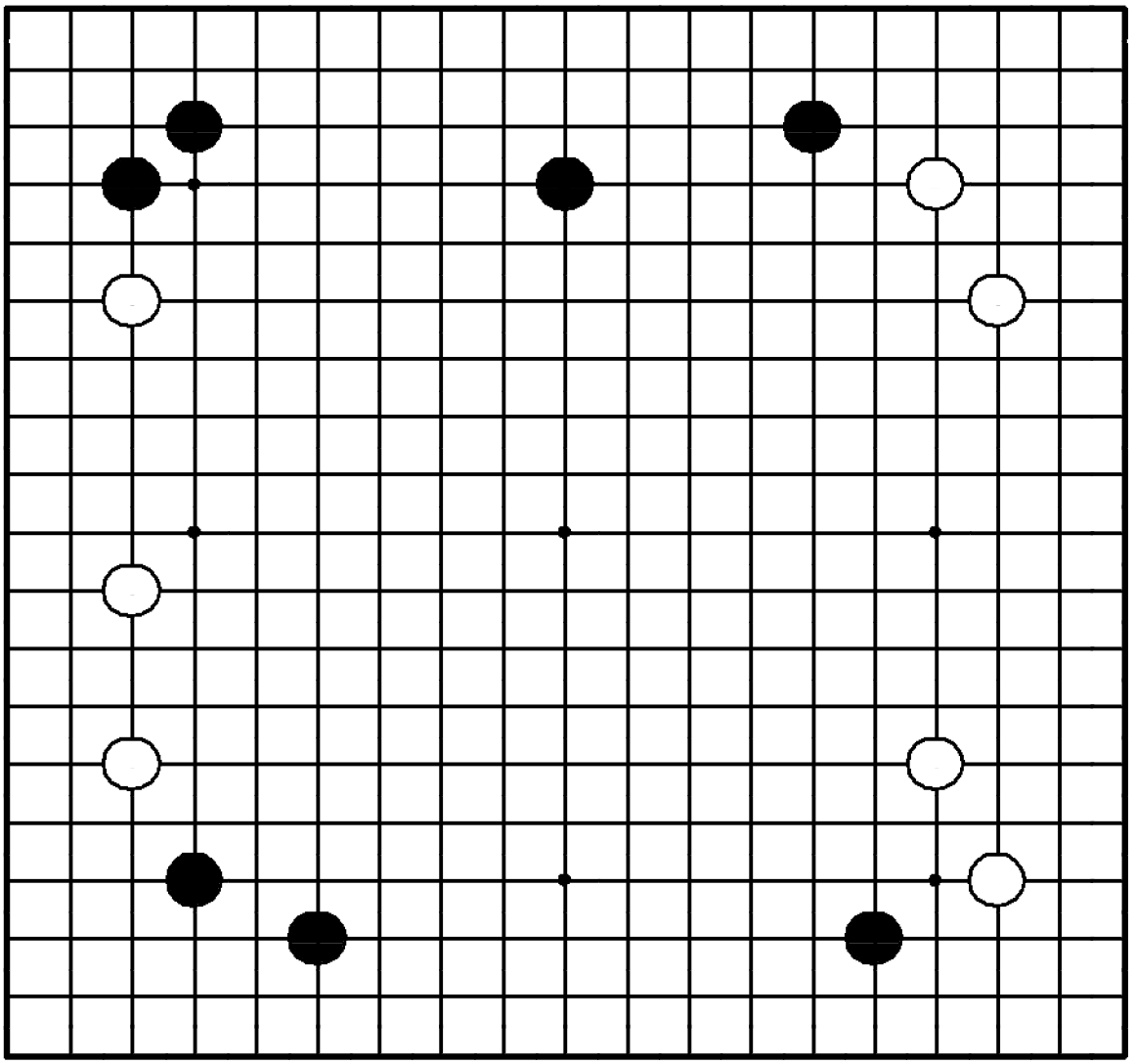

Задача 97. Ход ●

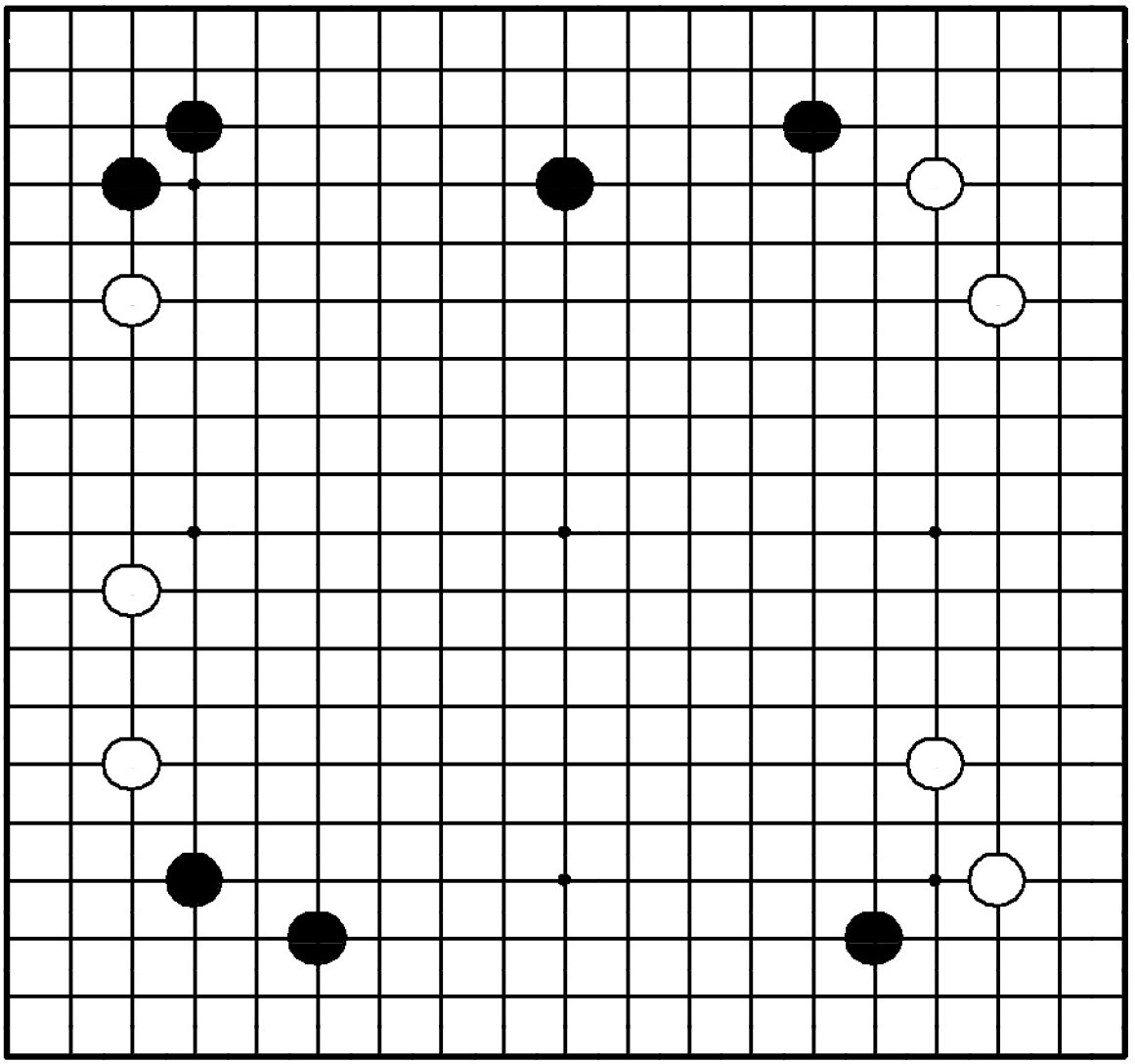

"Атакуйте слишком растянутые группы противника!"

Где сыграть черным?

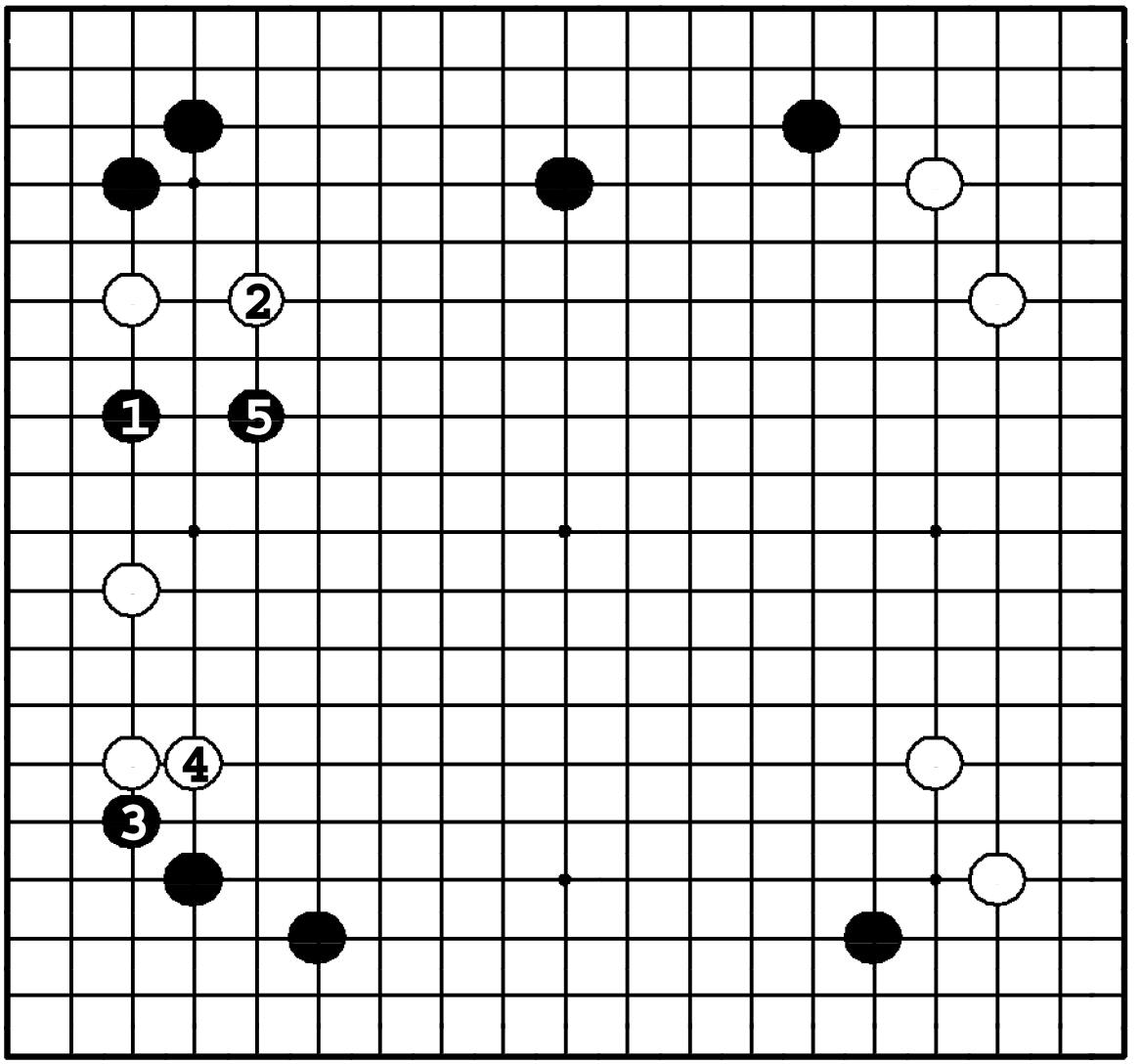

Задача 97. Ответ

Слева черные сильны и вверху, и внизу, так что вторжением ❶ они могут спокойно разделить белых надвое. Если ②, то черные утяжеляют белых: ❸ – ④, а затем прыгают ❺. У белых оказывается 2 слабые группы.

Задача 98. Ход ●

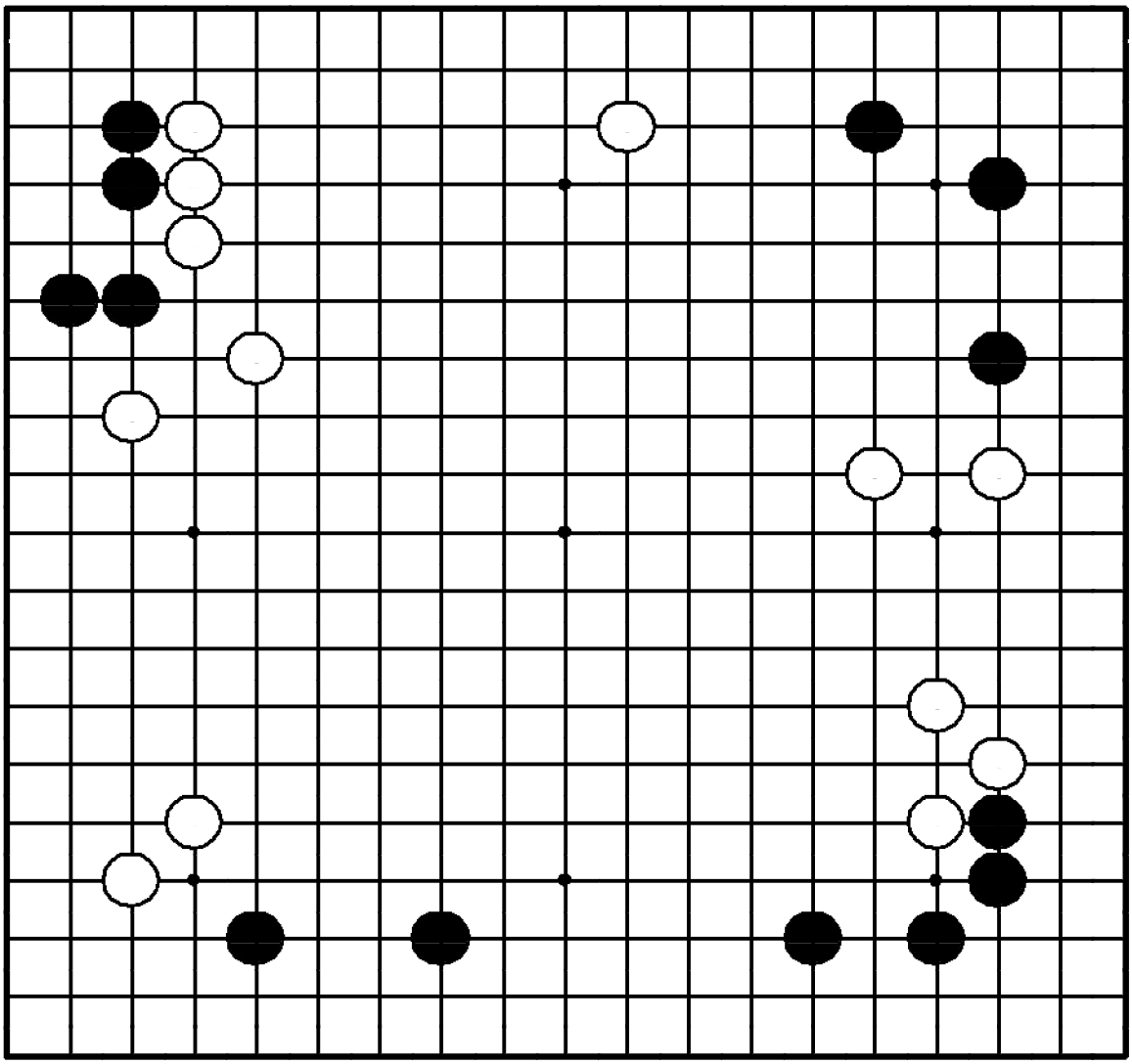

Задача 98. Ход ●

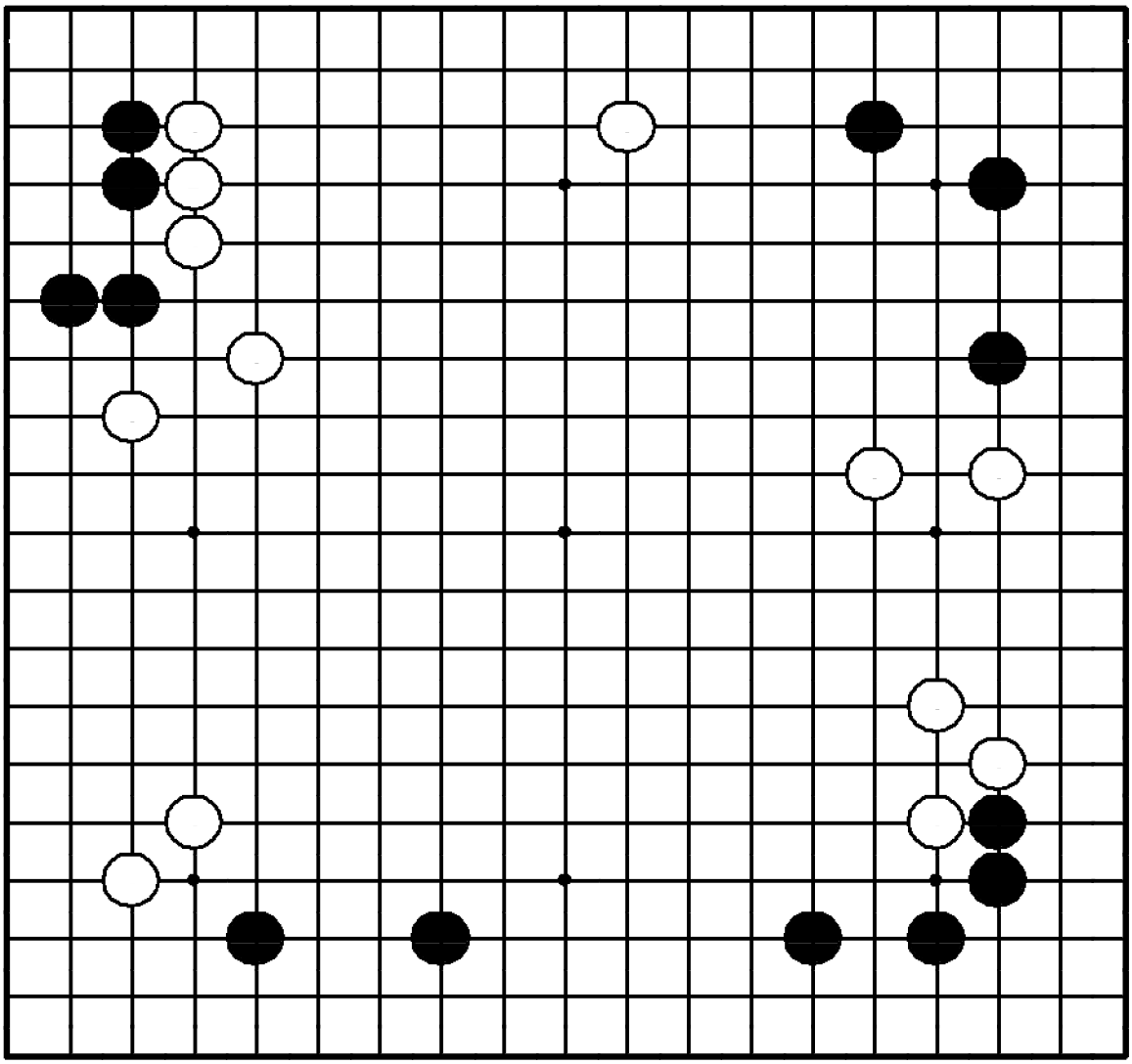

"Уменьшайте потенциальное мойо противника до того как он получит шанс защитить его!"

Где сыграть черным?

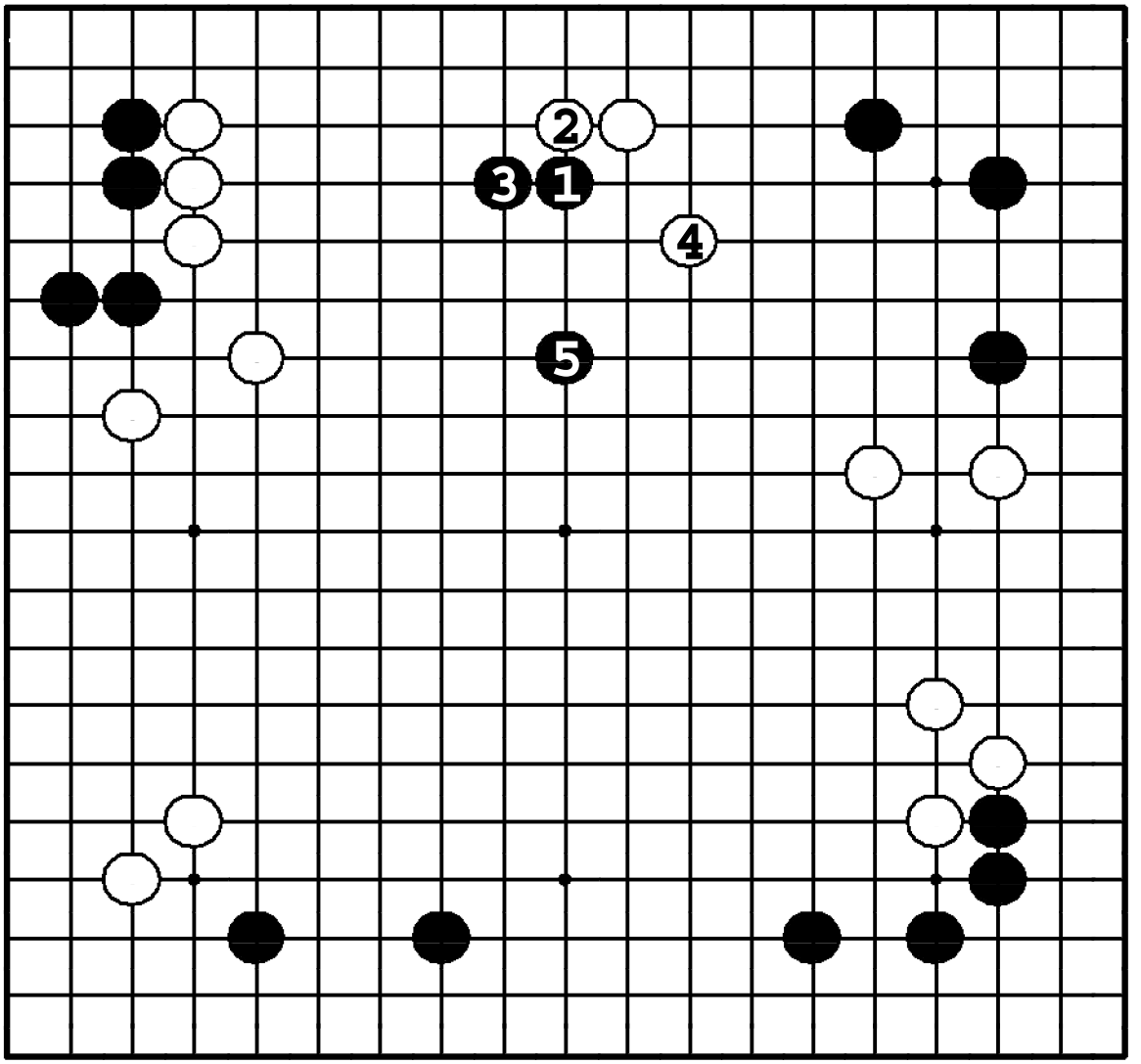

Задача 98. Ответ

Сейчас самое время ужать потенциальное мойо белых ударом в плечо ❶. После варианта до ❺ у черных больше территории, а влияние белых нейтрализовано.

Задача 99. Ход ●

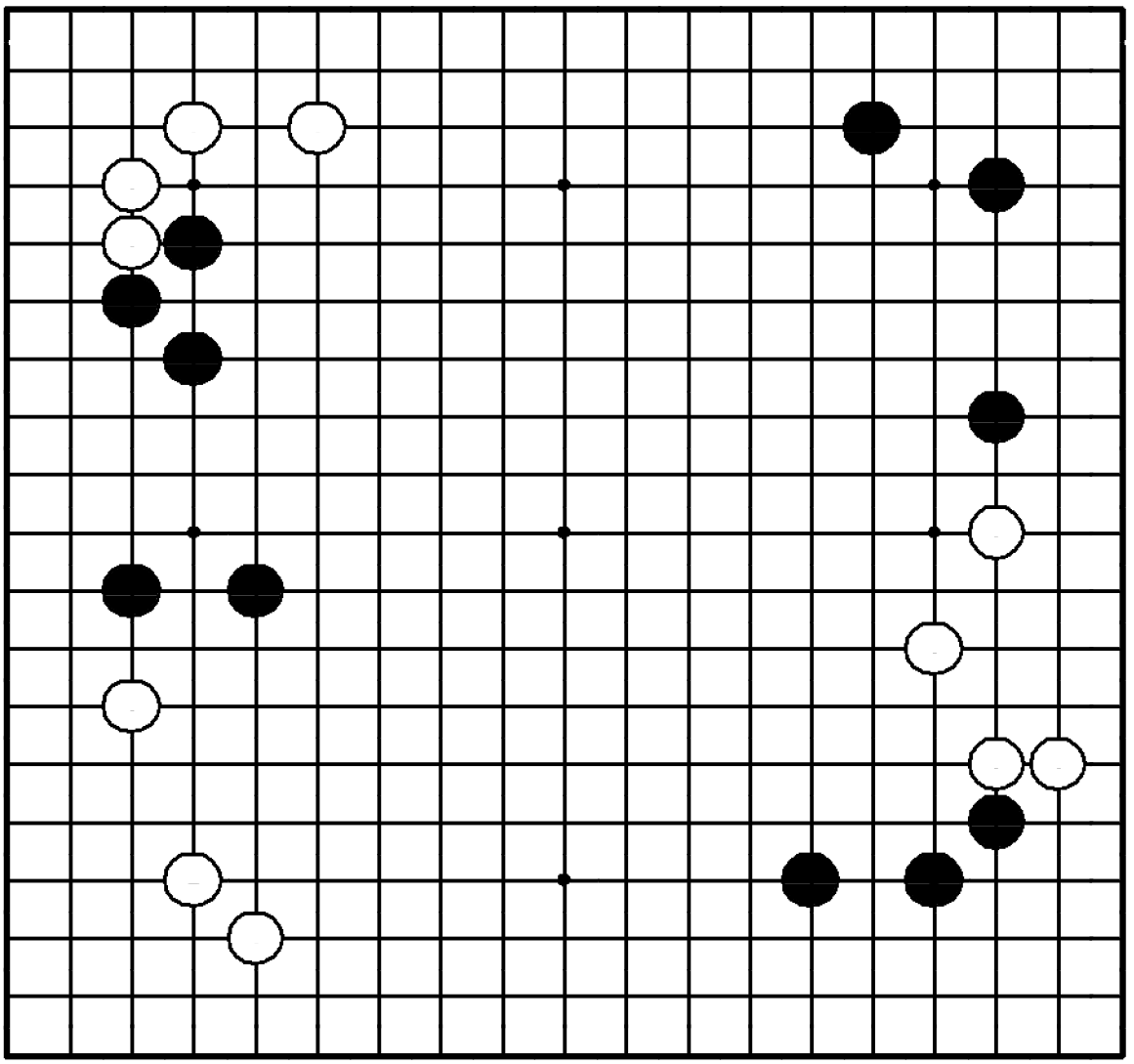

Задача 99. Ход ●

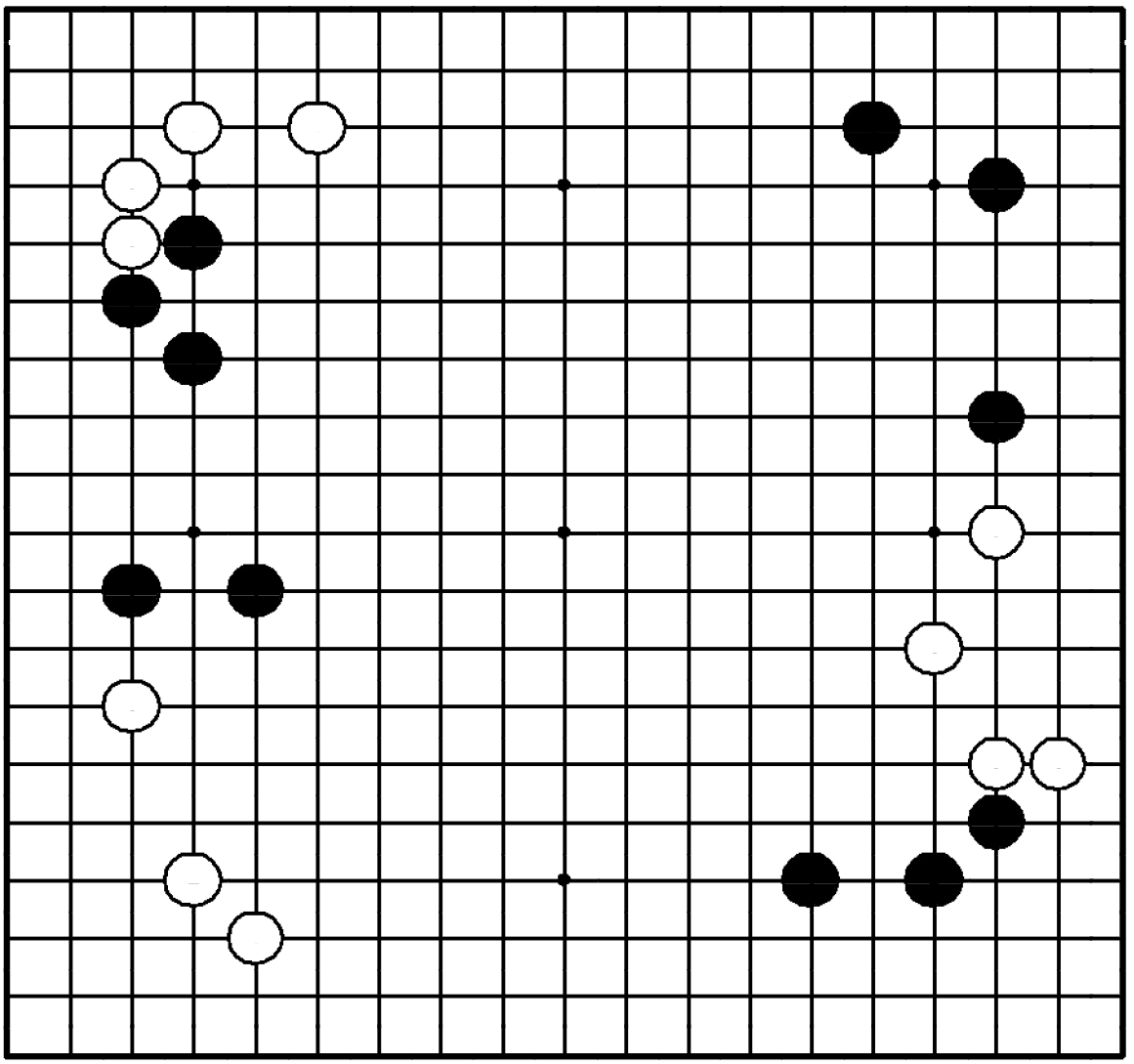

"Укрепляйте свои слабые камни, не допуская атаки противника!"

Где сыграть черным?

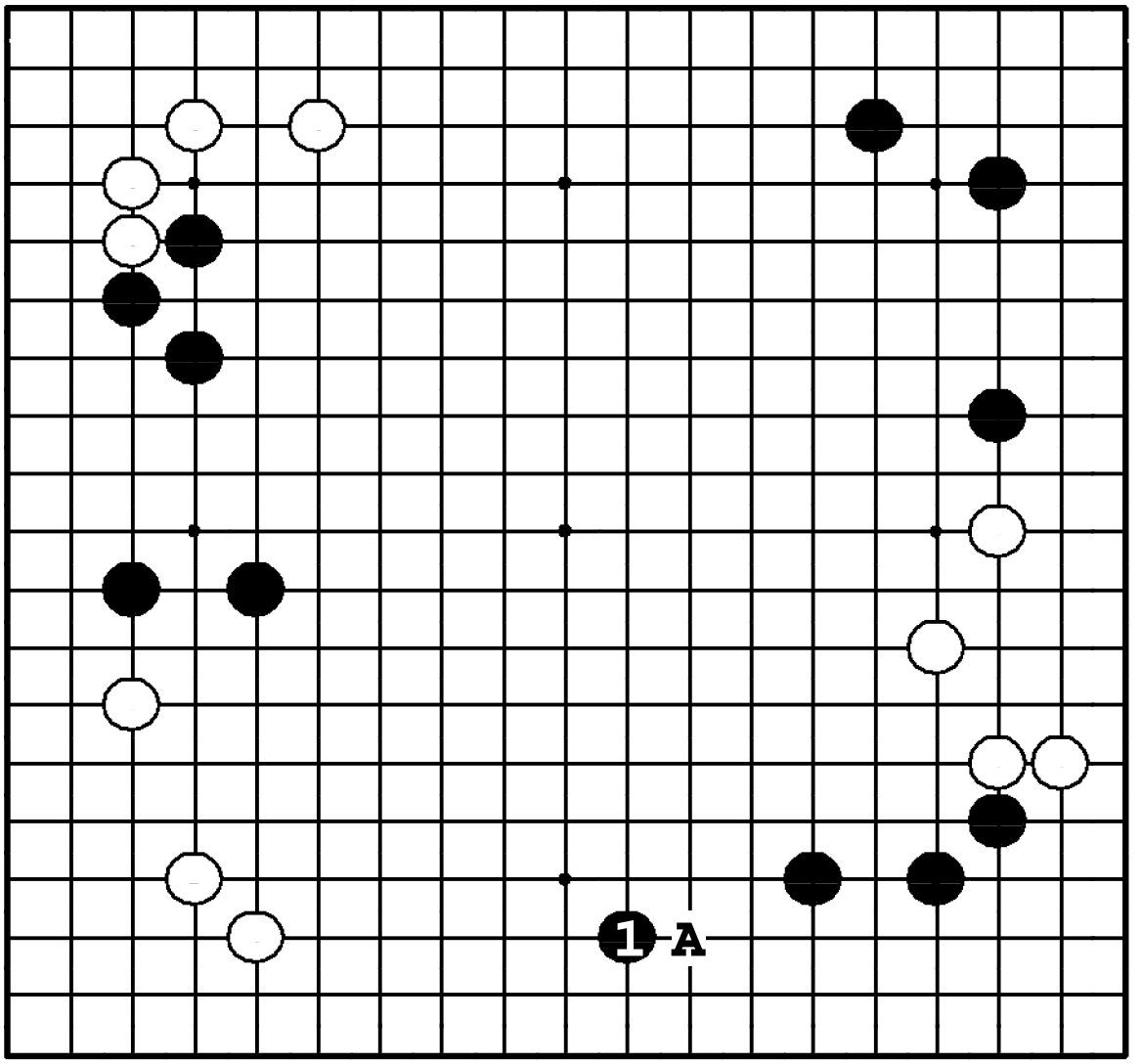

Задача 99. Ответ

Черные расширяют территорию ходом ❶. Если бы белые сыграли ❍**A**, у черных были бы проблемы с базой в углу и они попадали под атаку, при которой белые, естественно, получали территорию на нижней стороне.

Задача 100. Ход ●

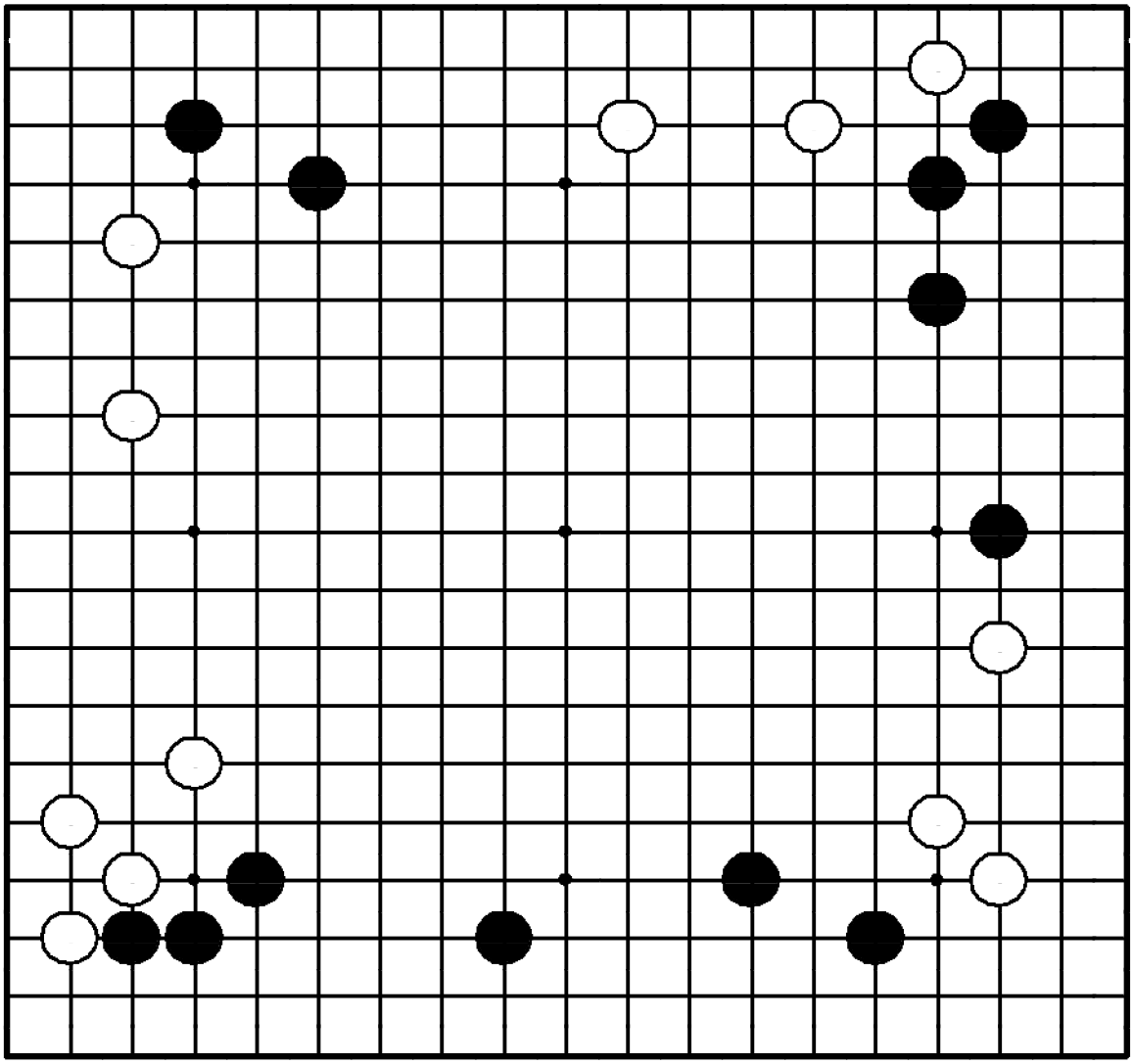

Задача 100. Ход ●

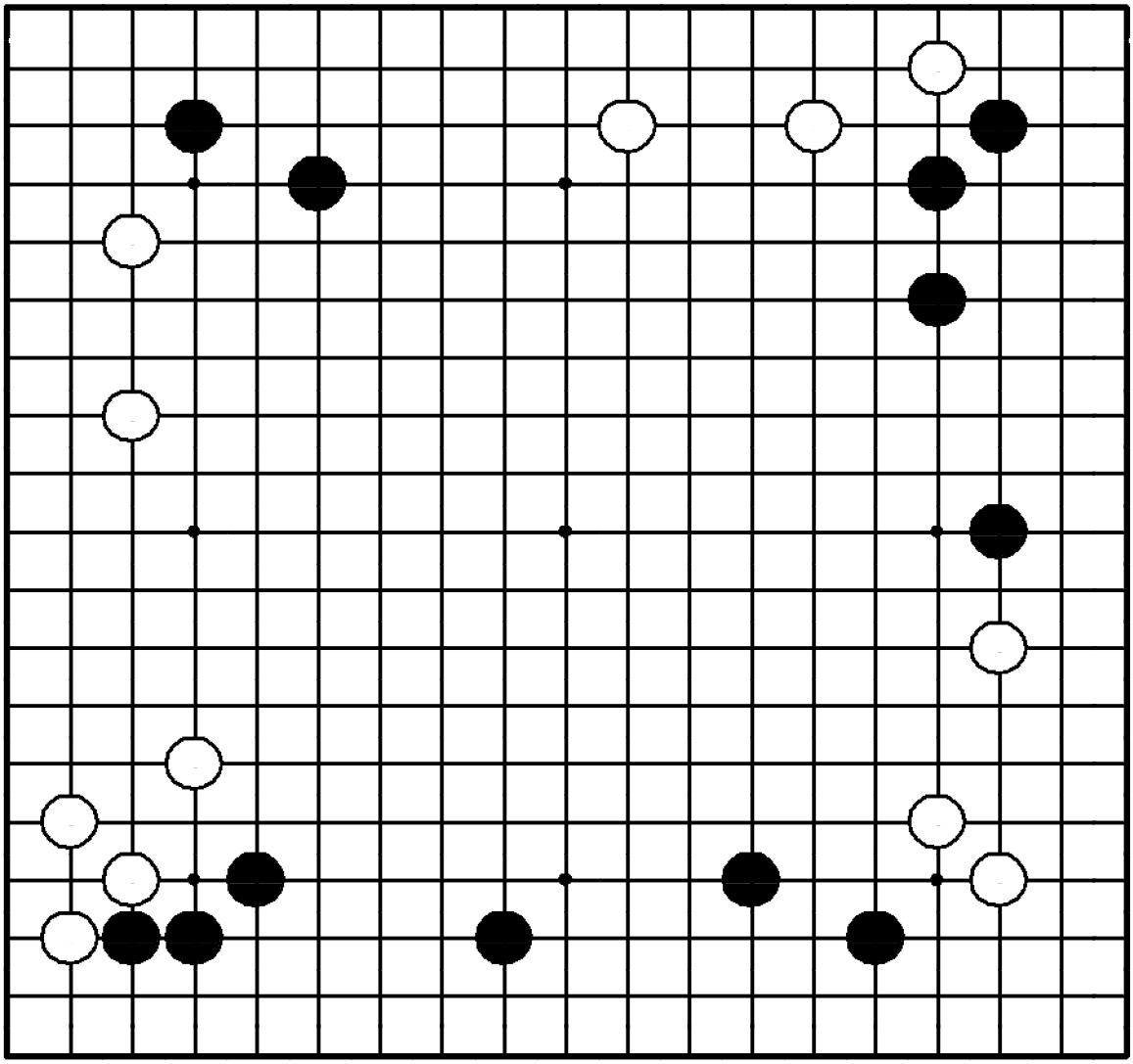

"Отодвигайте границу мойо противника, в то же время расширяя свое!"

Где сыграть черным?

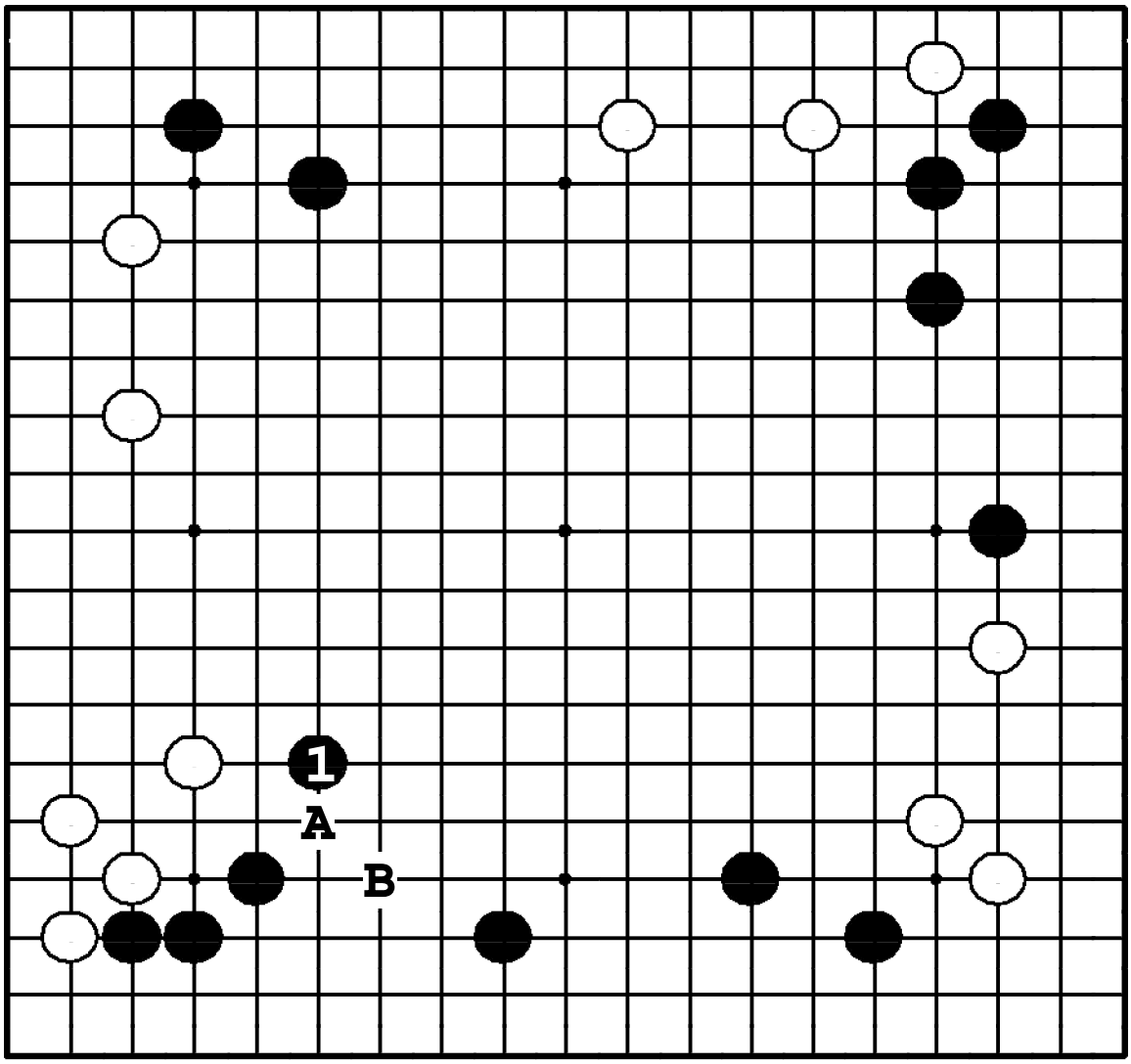

Задача 100. Ответ

Черные ходом ❶ расширяют мойо на нижней стороне, предотвращая увеличение белого мойо слева. Если бы белые сделали первыми ход ❍**A**, черные должны были ответить ●**B**, и их мойо внизу сильно сплющилось бы.

Задача 101. Ход ●

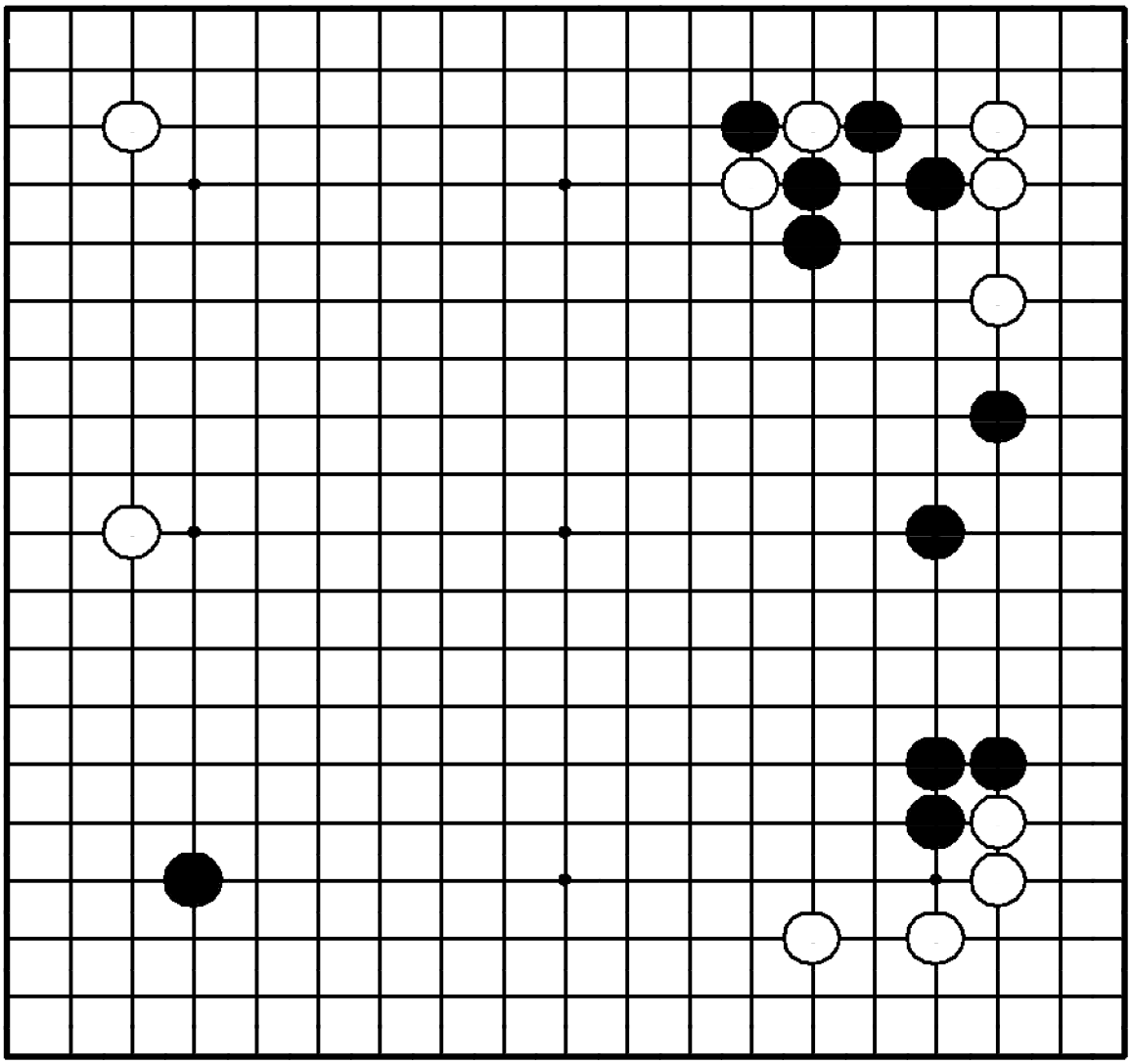

Задача 101. Ход ●

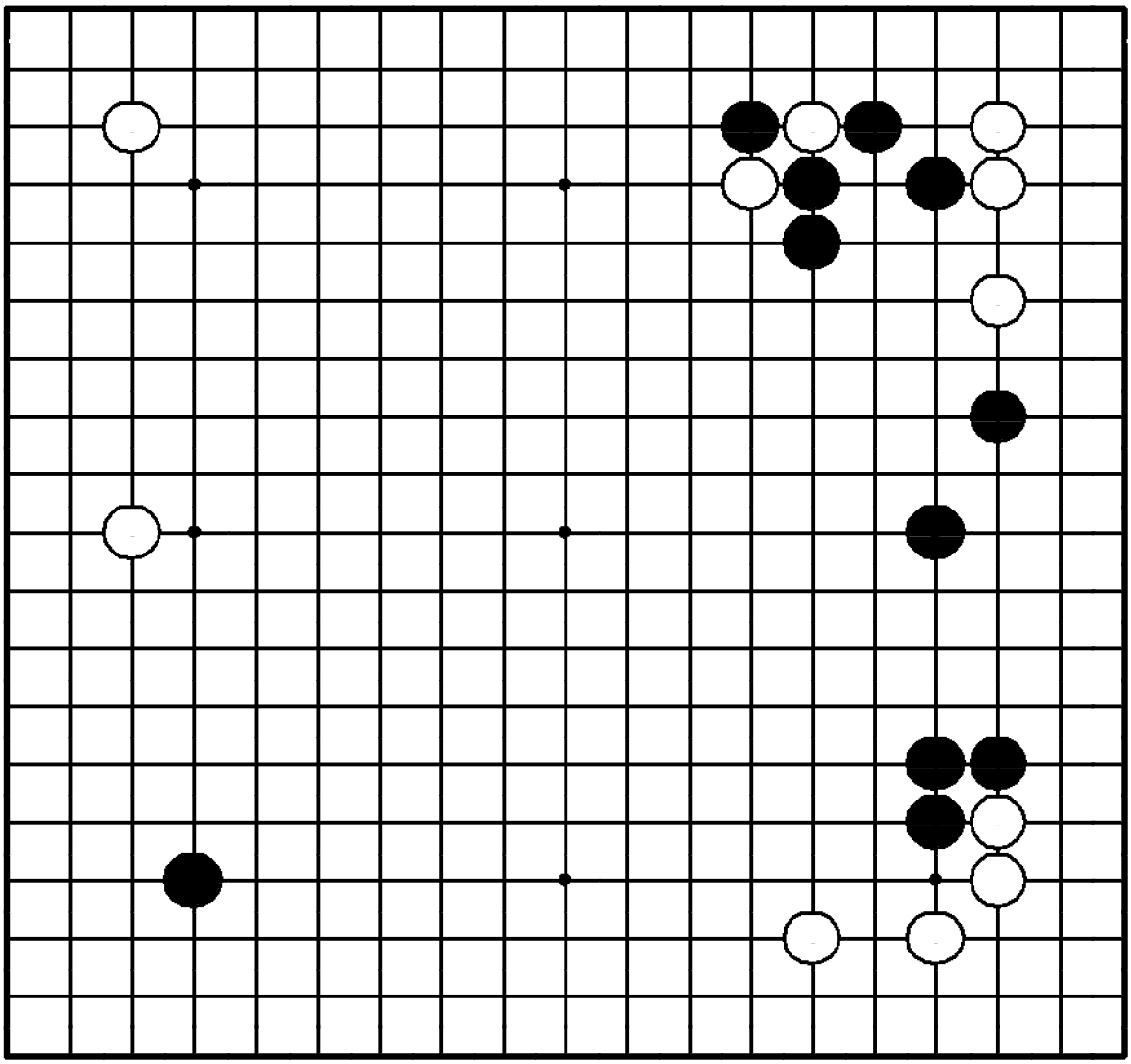

"Лишайте камни противника базы!"

Где сыграть черным?

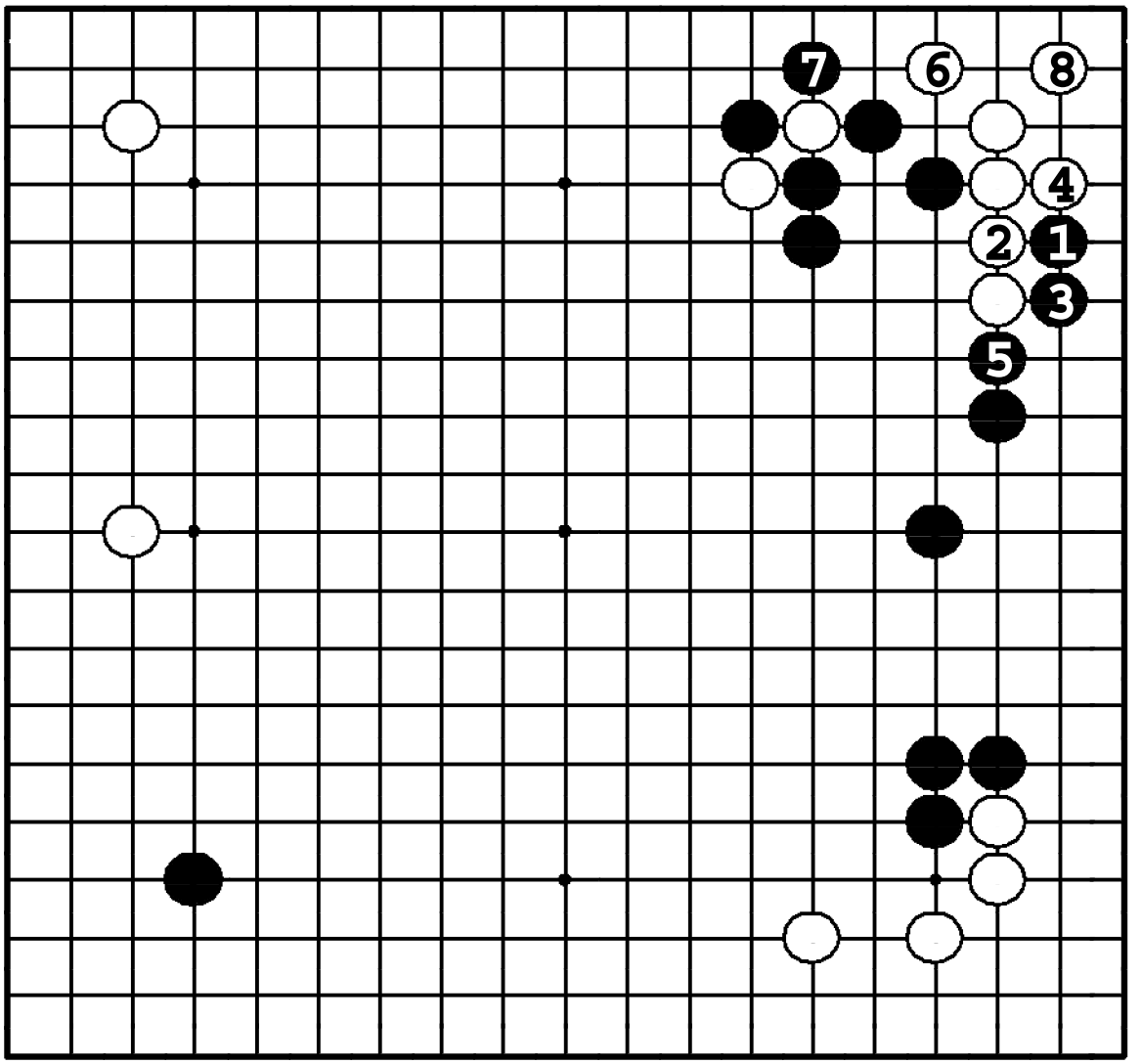

Задача 101. Ответ

Ходом ❶ черные лишают белых базы. Белые должны соединиться ②, и черные в свою очередь соединяются ❸ и ❺. Белые все же живут, но в готэ в варианте до ⑧, а черные тем временем получают очки на стороне.

Задача 102. Ход ●

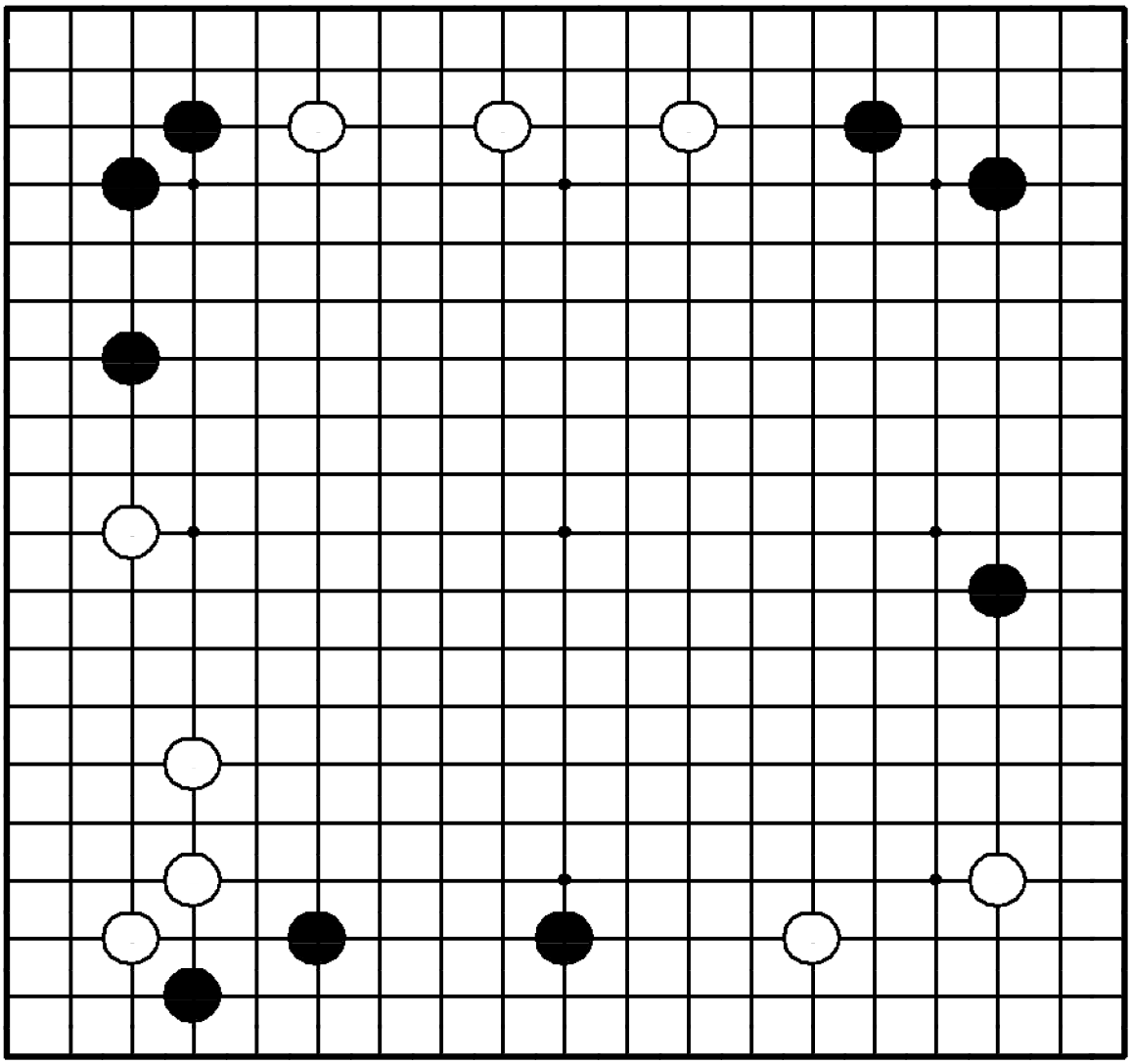

Задача 102. Ход ●

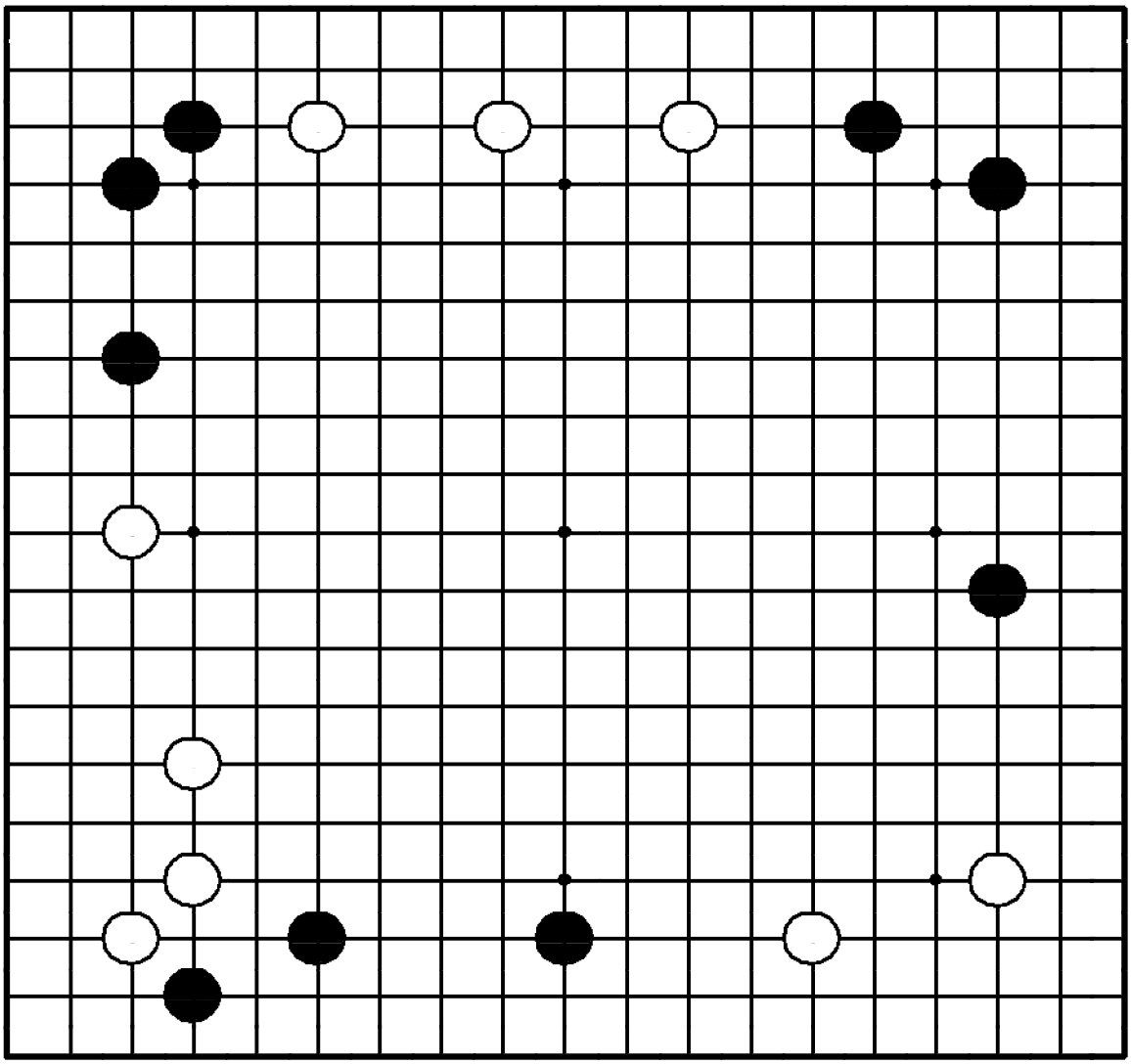

"Укрепляйте свои сильно растянутые камни!"

Где сыграть черным?

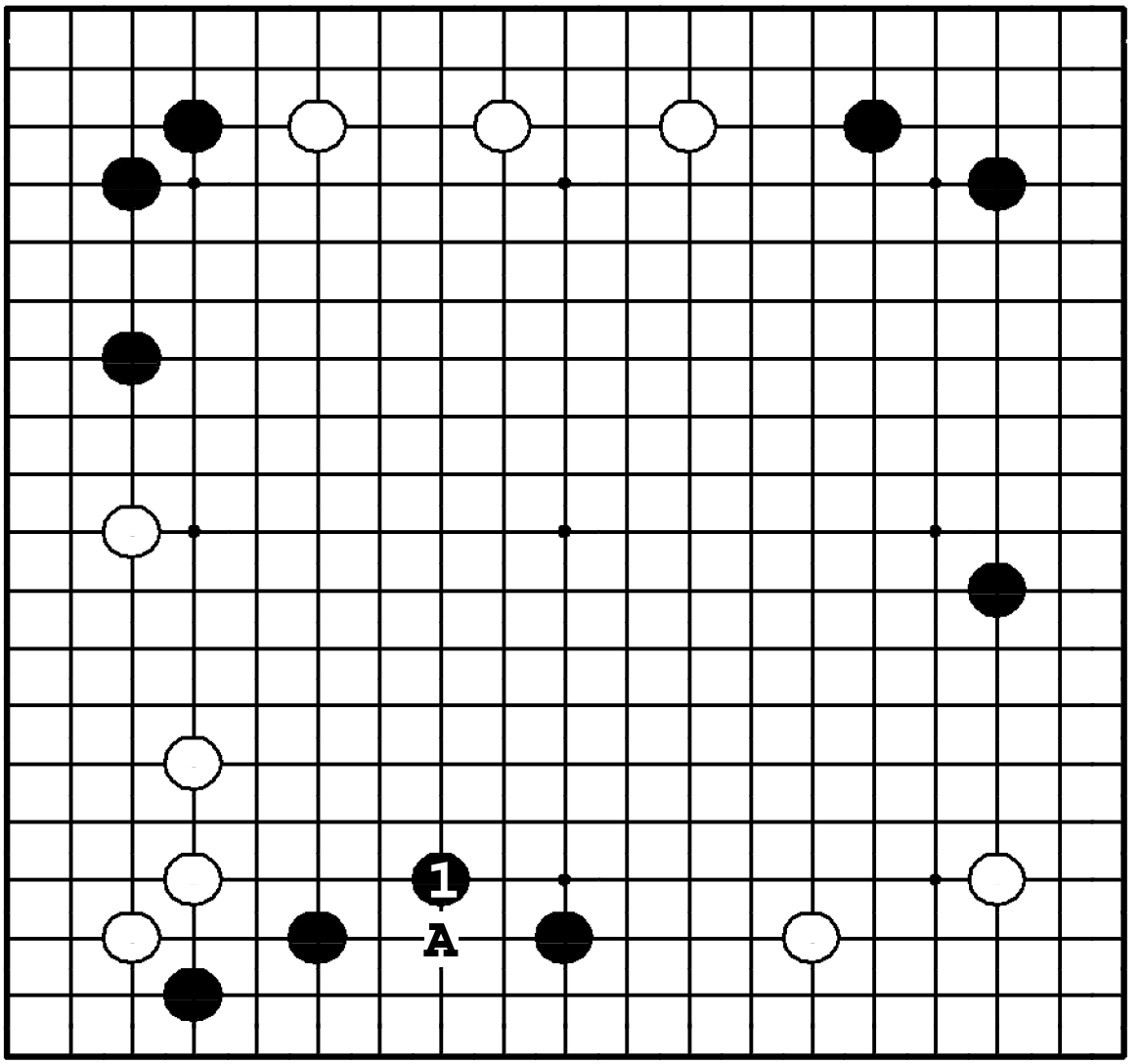

Задача 102. Ответ

Черные камни на стороне тонки, так что защитный ход ❶ – срочный. Если черные опустят его, белые вторгнутся ❍**A** и разделят позицию черных надвое.

Задача 103. Ход ●

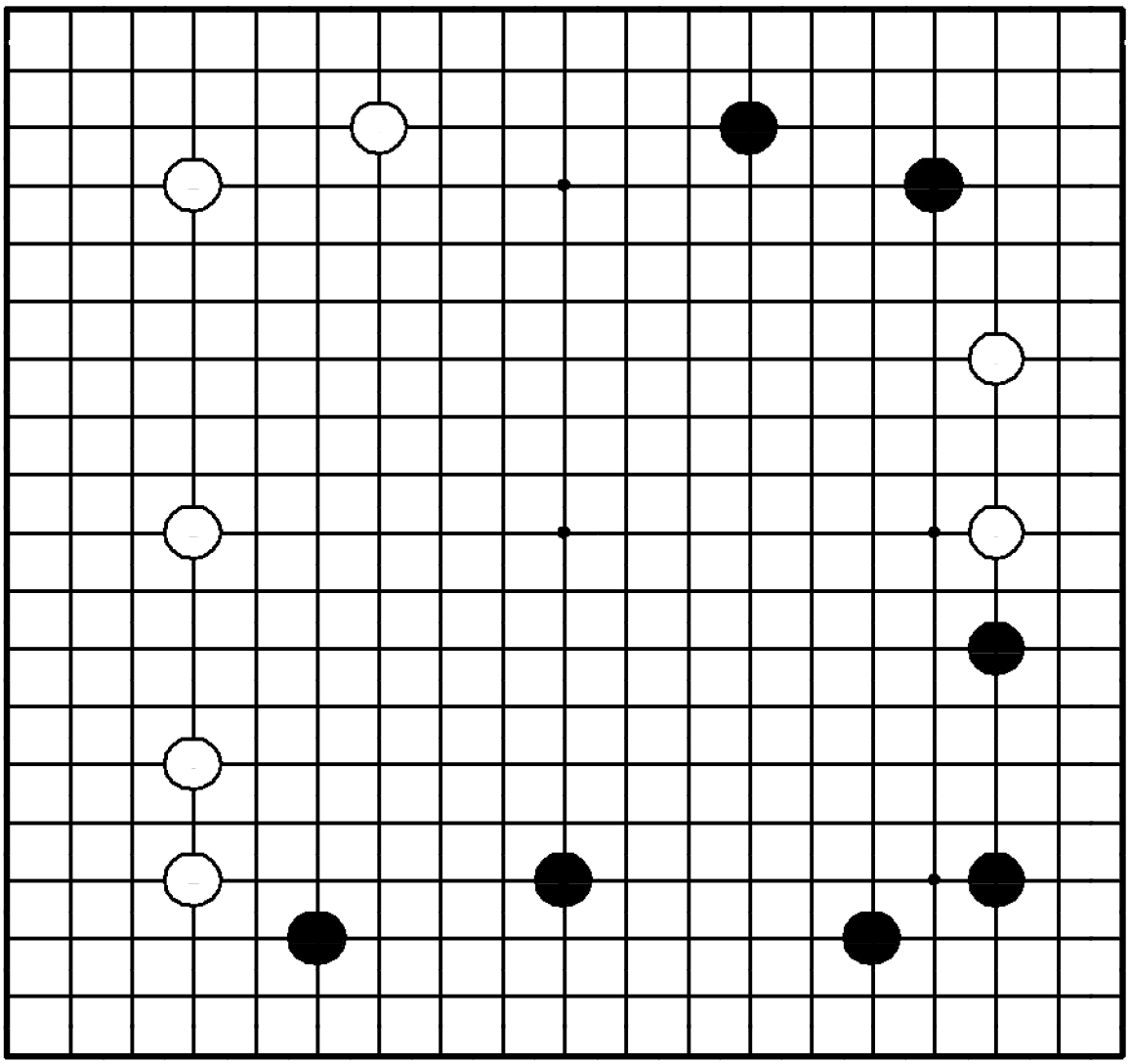

Задача 103. Ход ●

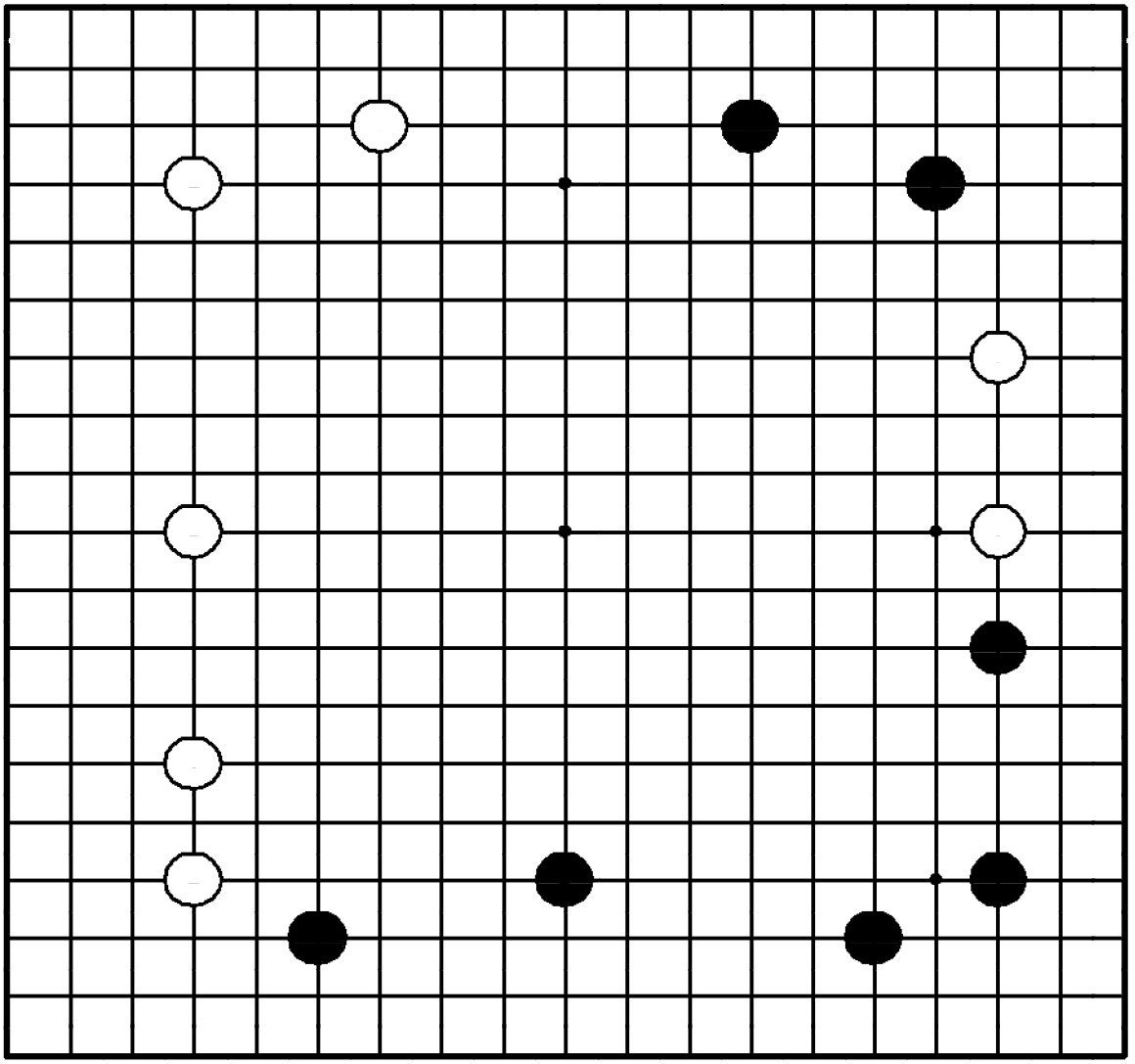

"Стройте территорию, атакуя!"
Где сыграть черным?

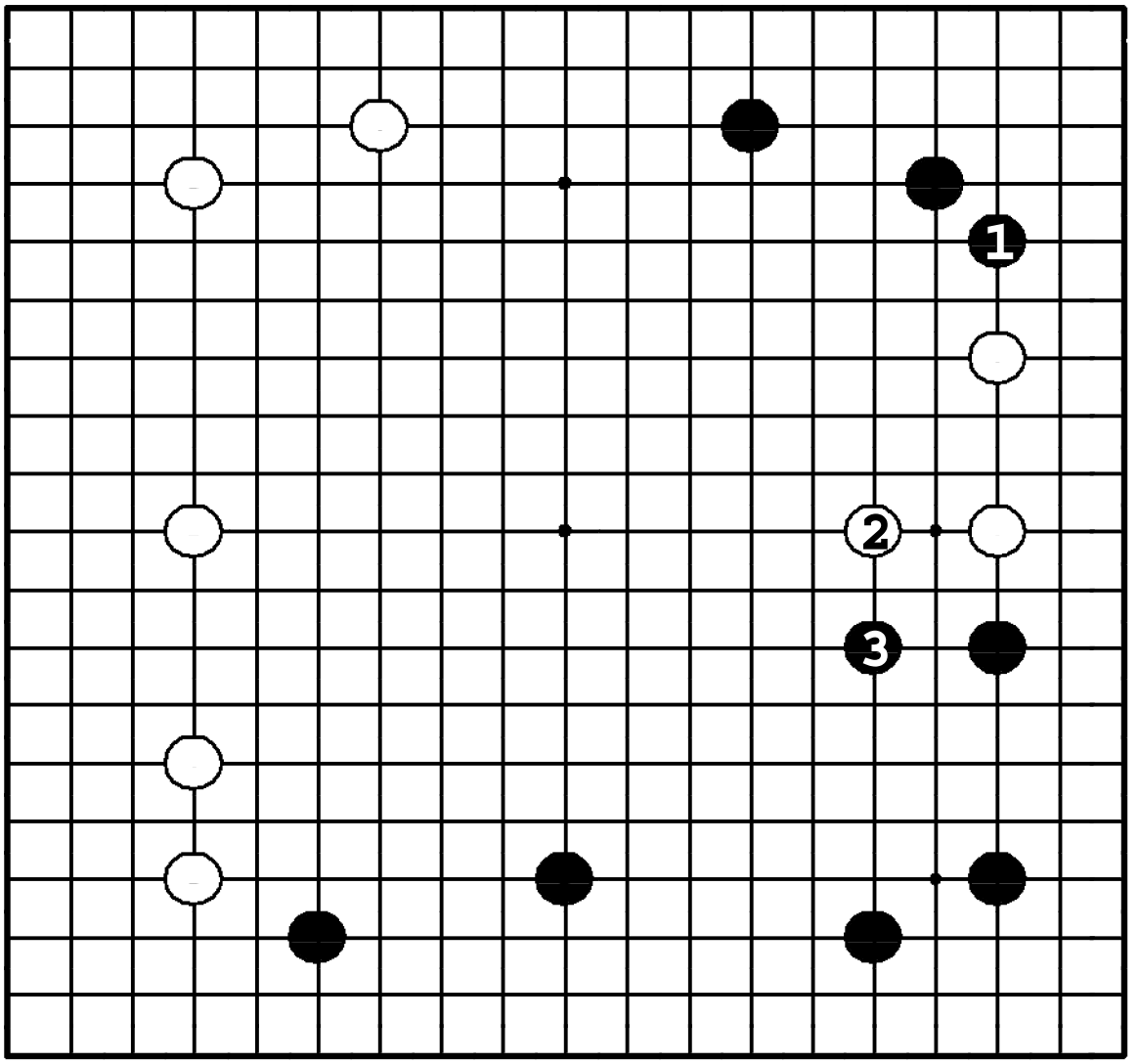

Задача 103. Ответ

Ход ❶ защищает территорию в правом верхнем углу и атакует двойку белых внизу. Если белые выпрыгивают ②, черные тоже делают прыжок ❸ и укрепляют мойо внизу справа.

Задача 104. Ход ●

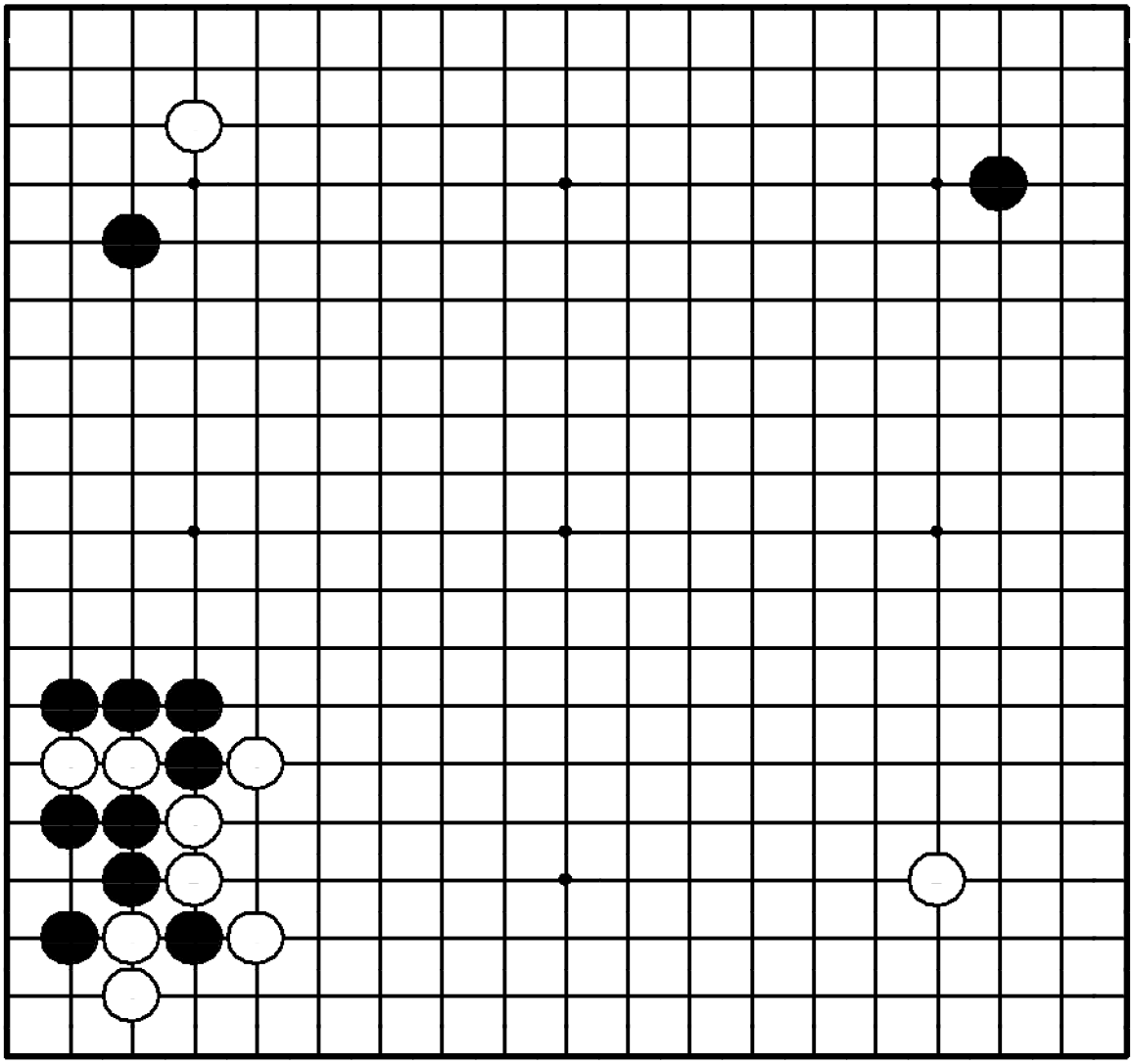

Задача 104. Ход ●

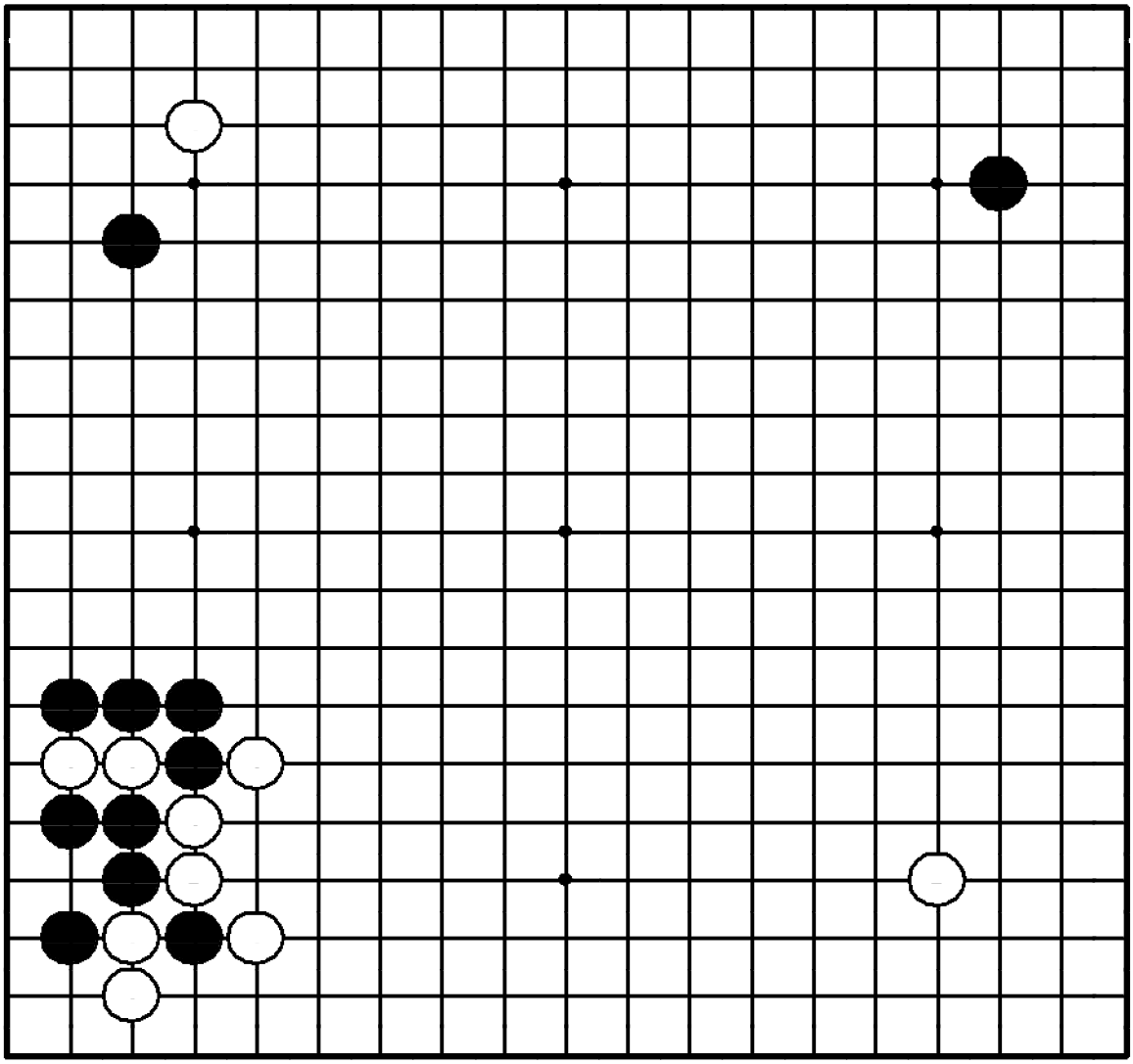

"Используйте свою плотность для создания мойо!"

Где находится жизненный пункт за черных?

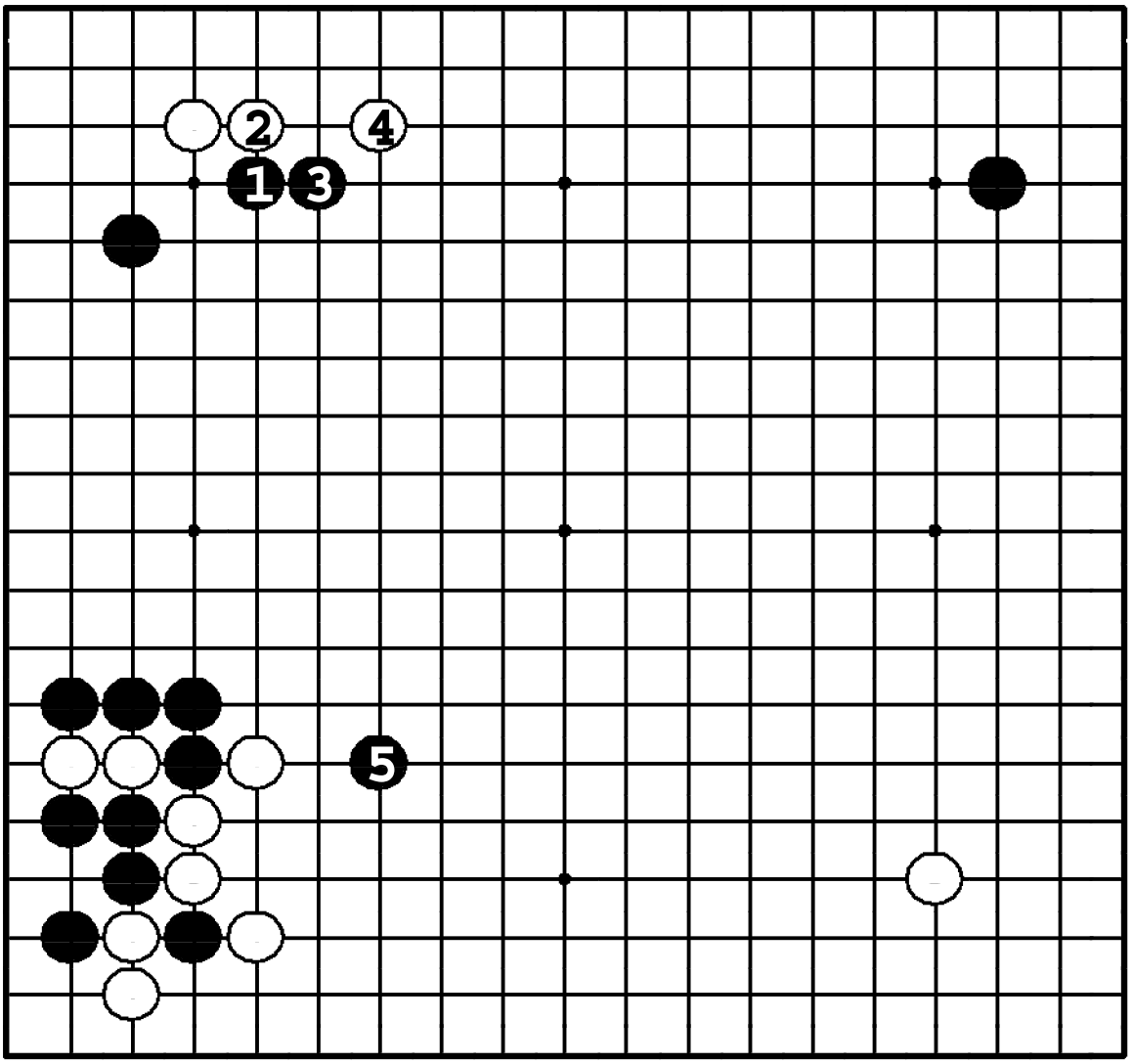

Задача 104. Ответ

Черные должны прижать белый камень к стороне ❶. После варианта до ④ черные играют ❺, строя внушительное мойо на левой стороне.

Задача 105. Ход ●

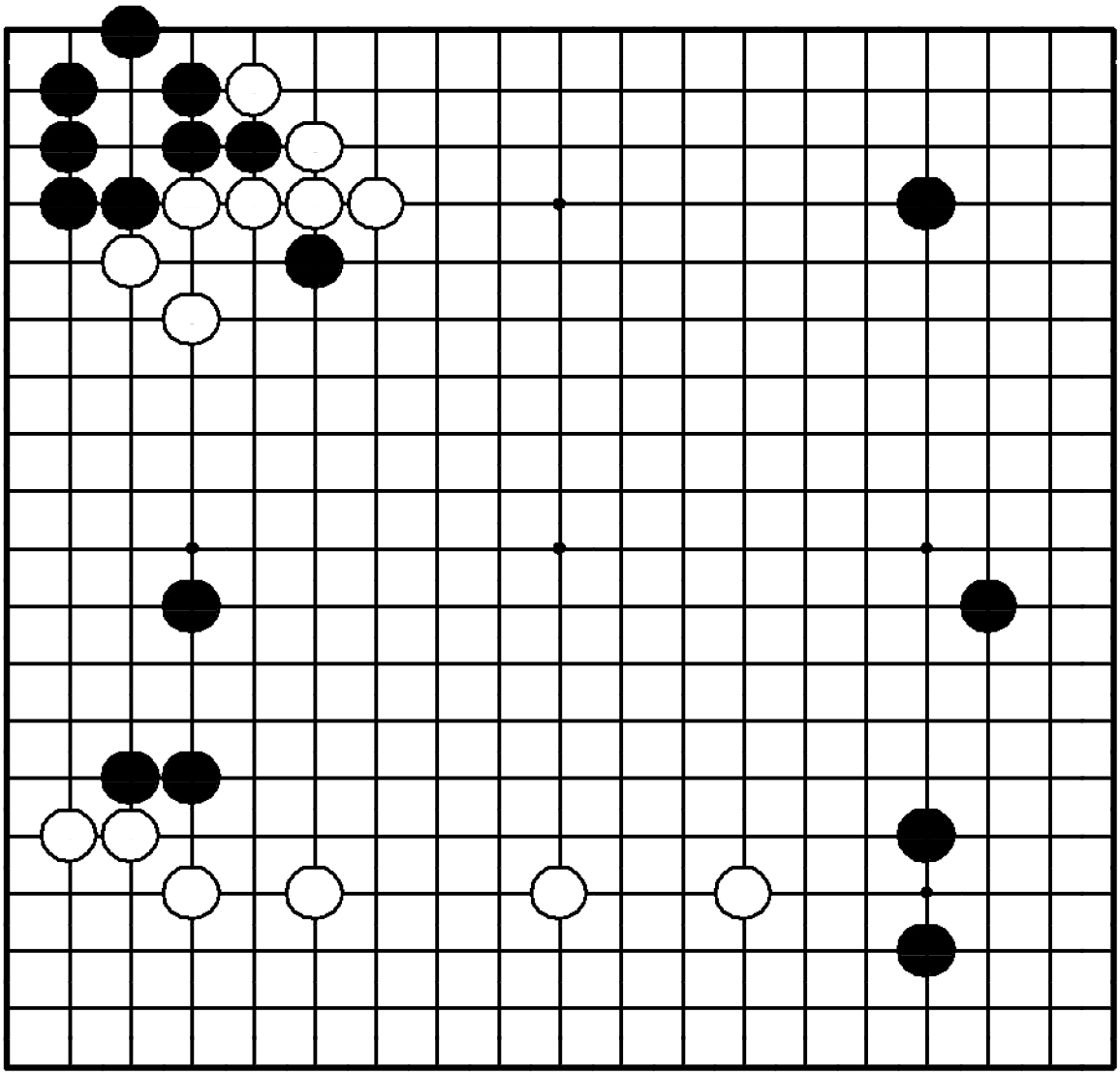

Задача 105. Ход ●

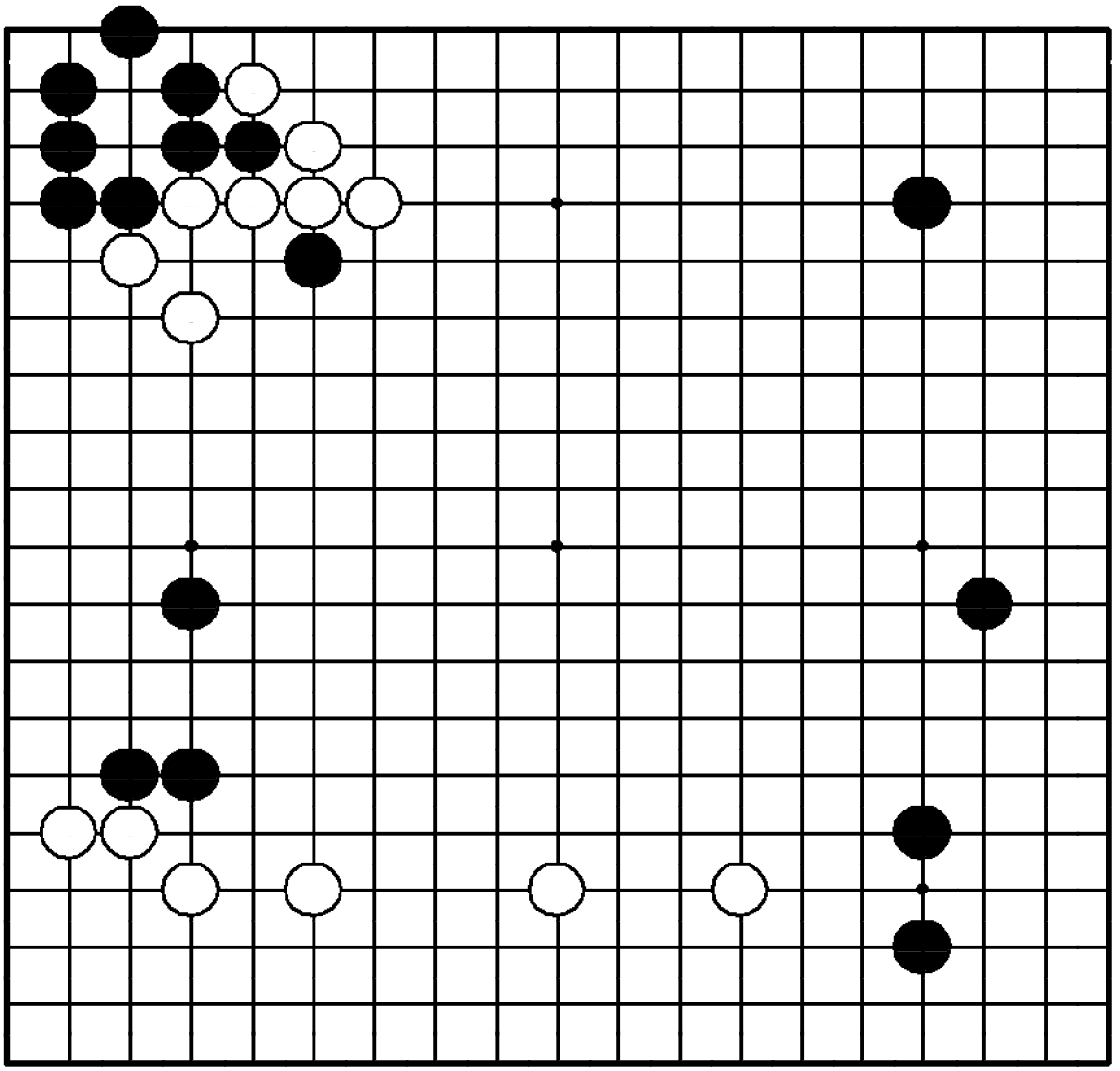

"Нейтрализуйте влияние противника!"

Где сыграть черным?

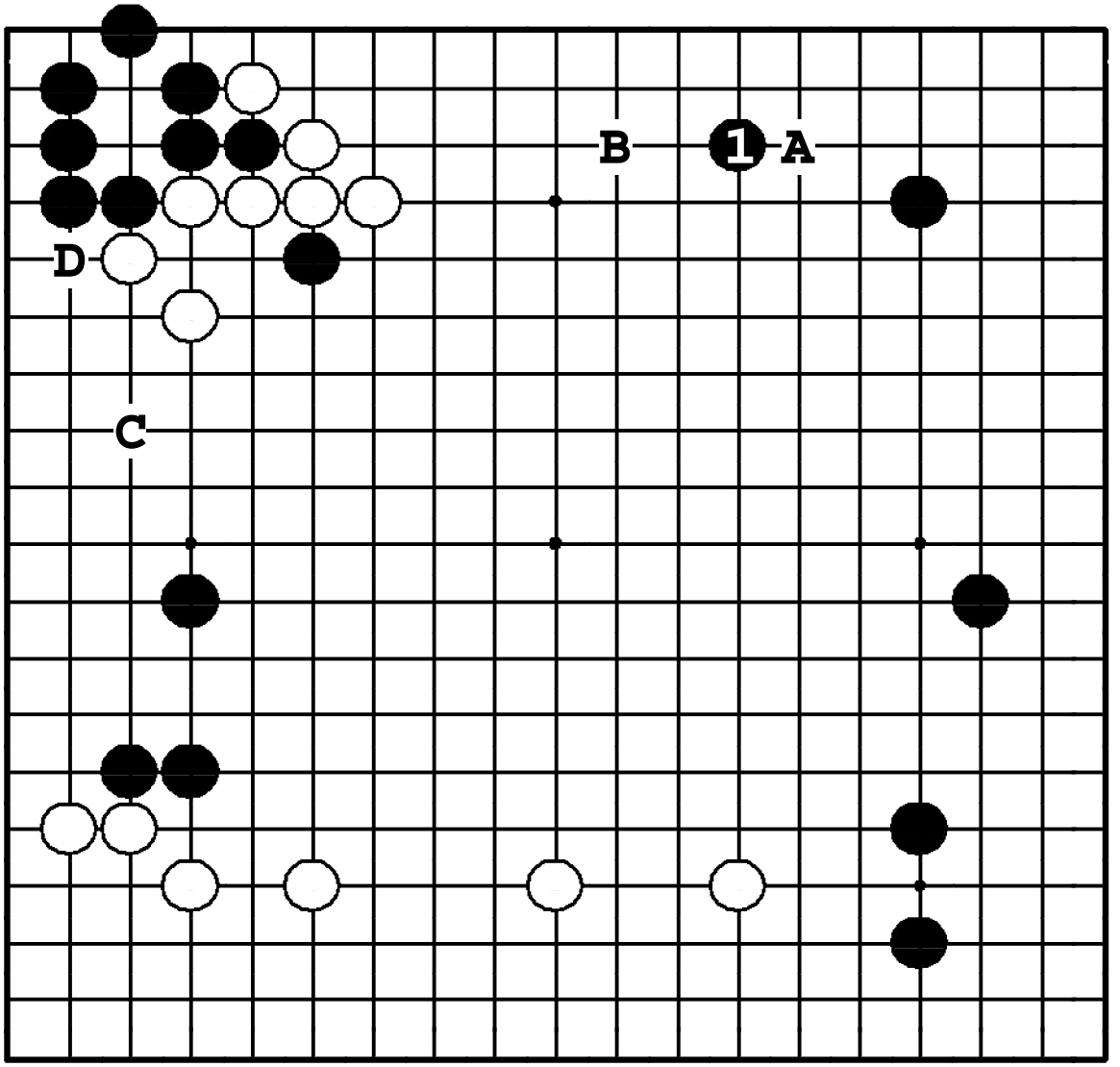

Задача 105. Ответ

У белых плотность слева вверху, так что черные играют ❶, блокируя какари ❍**A**. ❶ – отличный пункт, нейтрализующий эту плотность. Расширение ❍**B** теперь узко. Черных не должен беспокоить и ход ❍**C**, поскольку пункт **D** открыт.

Задача 106. Ход ●

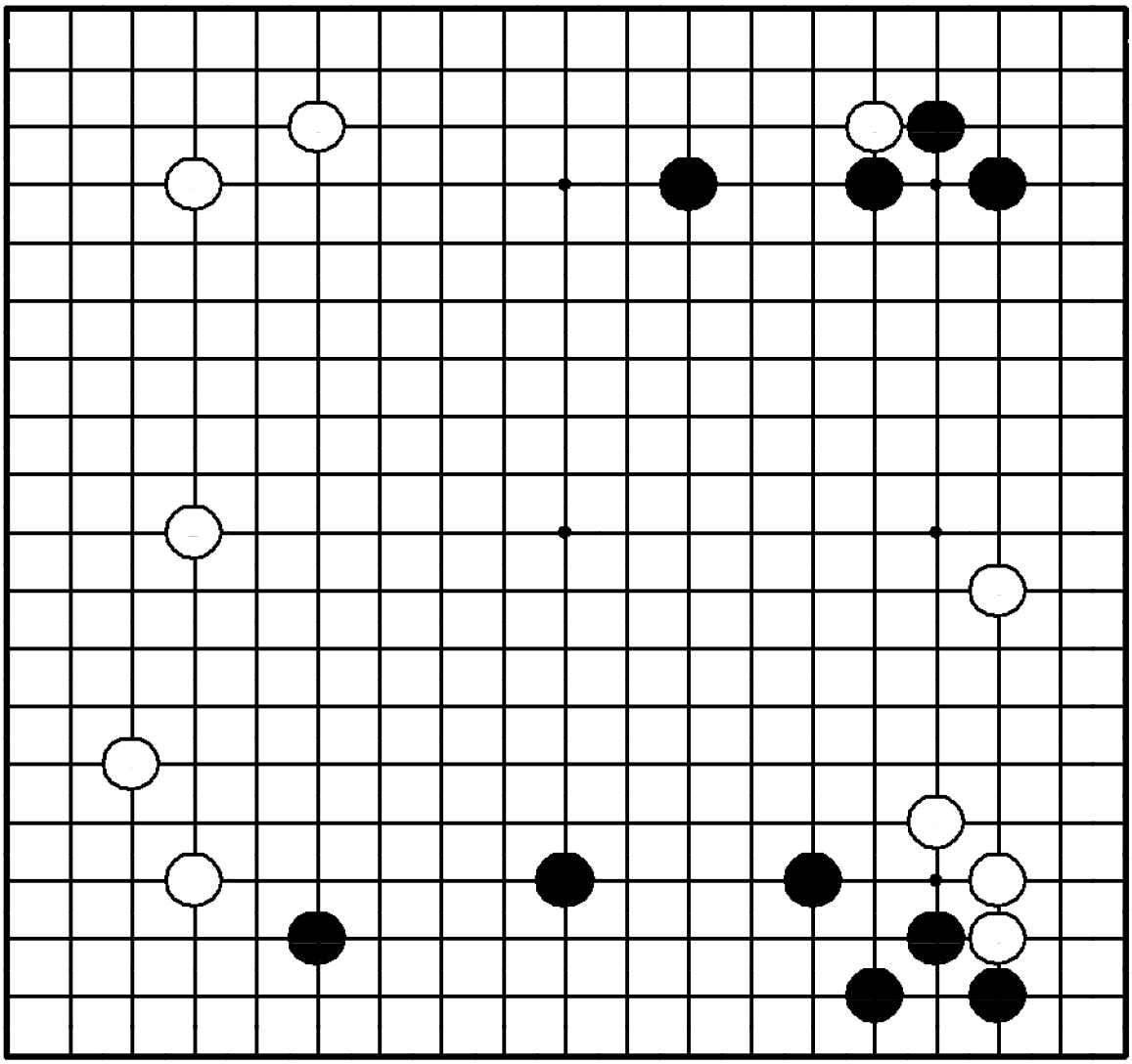

Задача 106. Ход ●

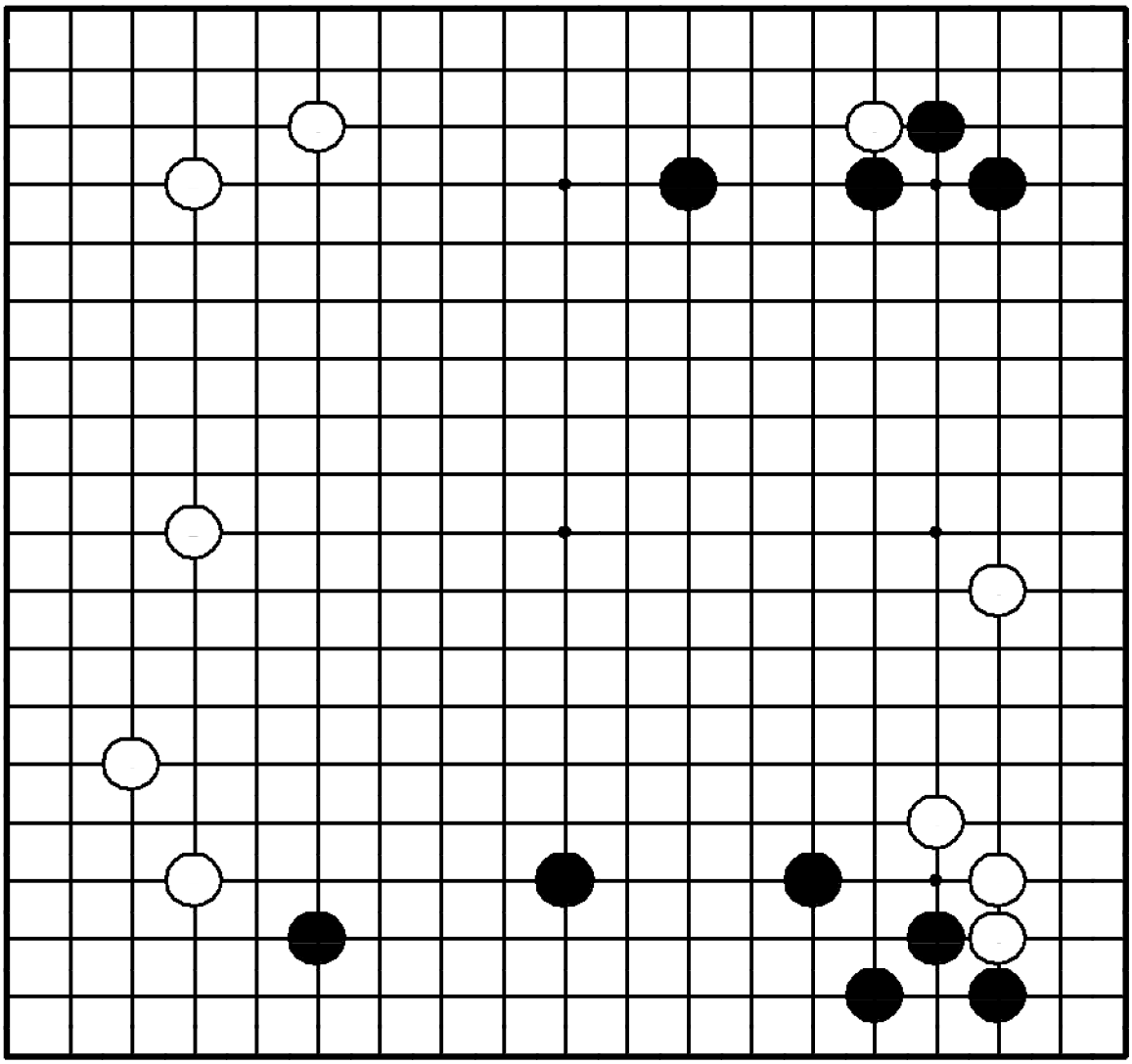

"Стройте территорию, угрожая камням противника!"

Где сыграть черным?

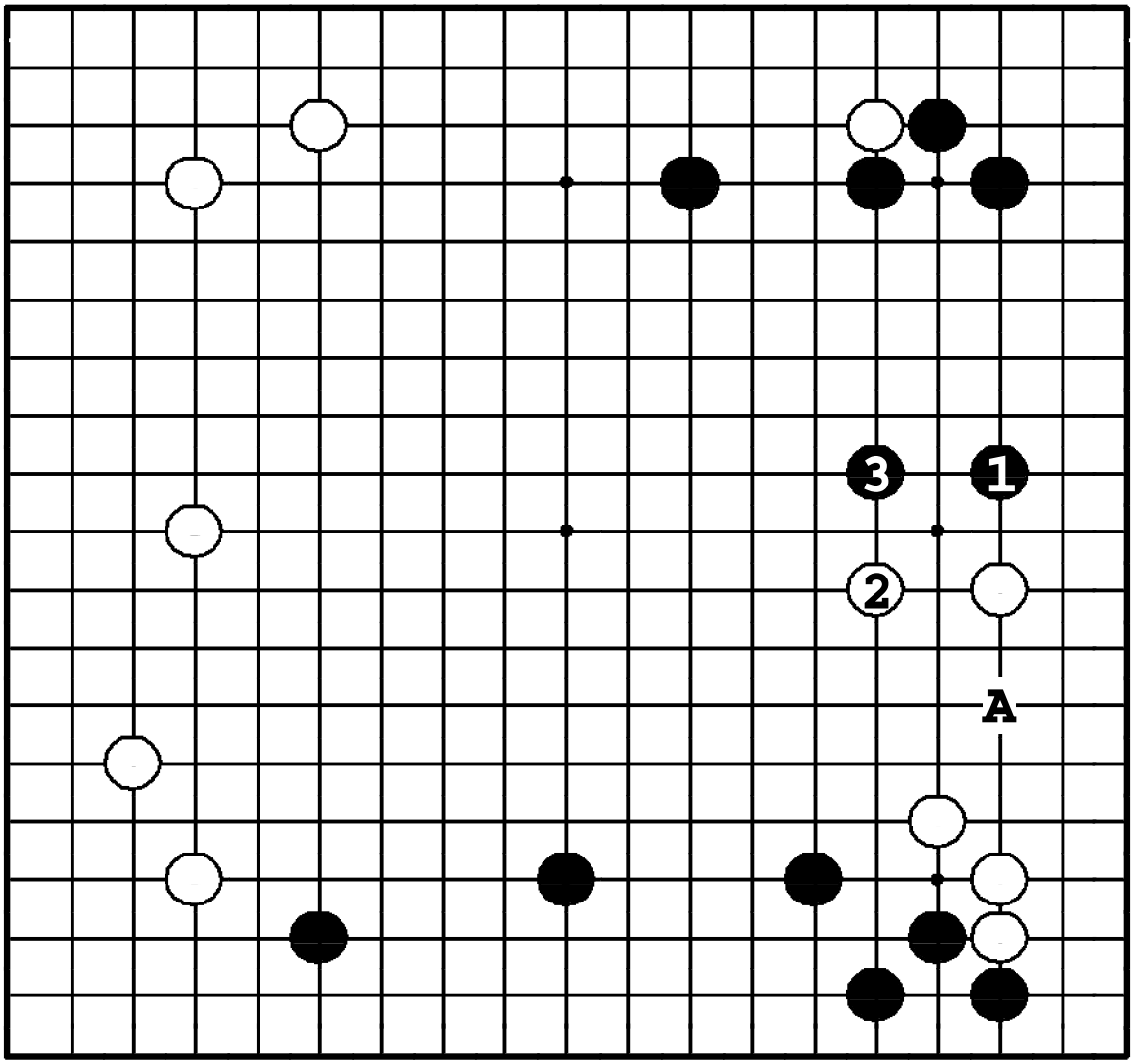

Задача 106. Ответ

❶ – идеальное расширение от стенки наверху. Этот ход также угрожает вторжением в ●**A**, поэтому белые должны защищаться ②. Но теперь черные могут построить мойо справа вверху ходом ❸.

Задача 107. Ход ○

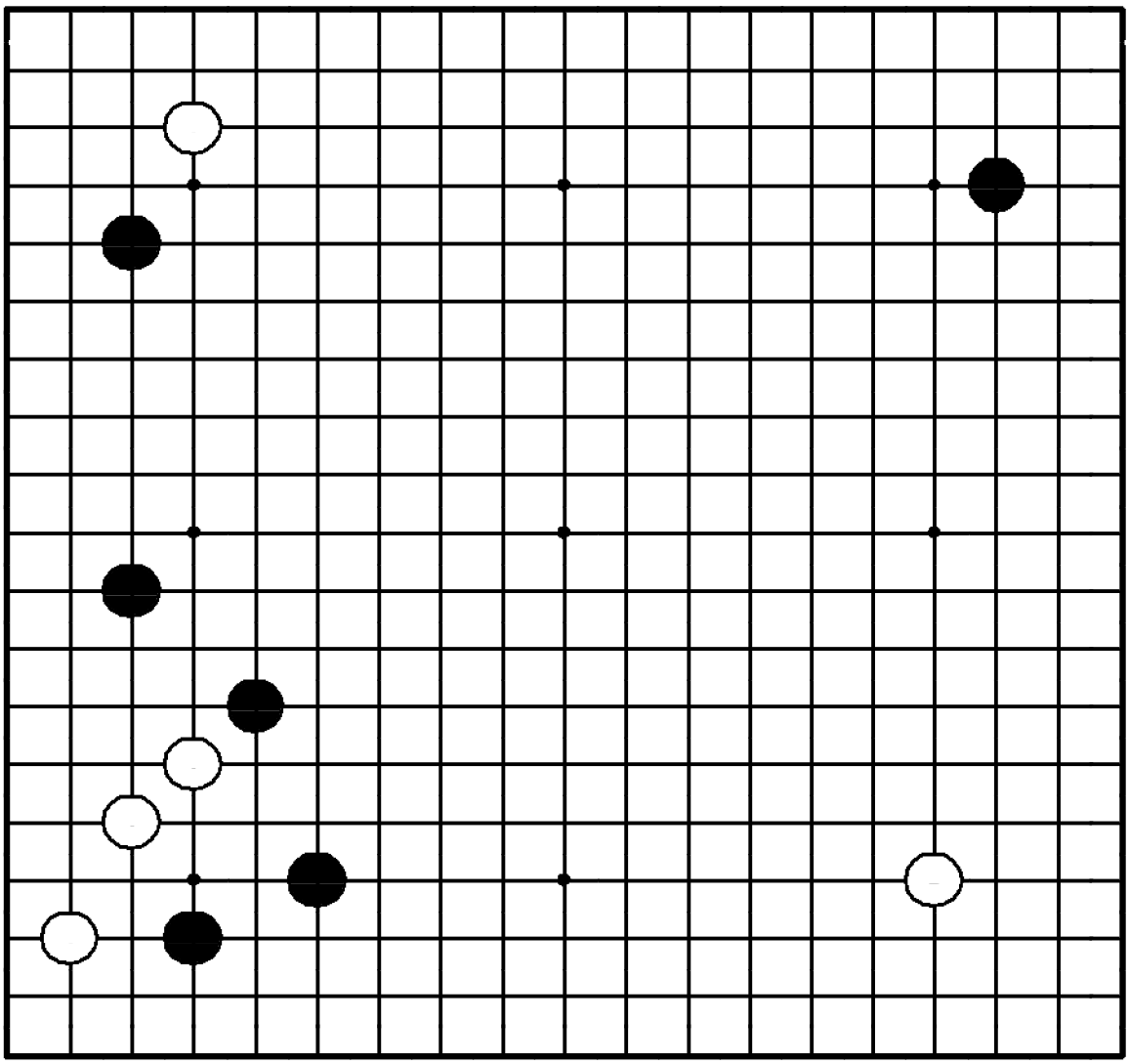

Задача 107. Ход ○

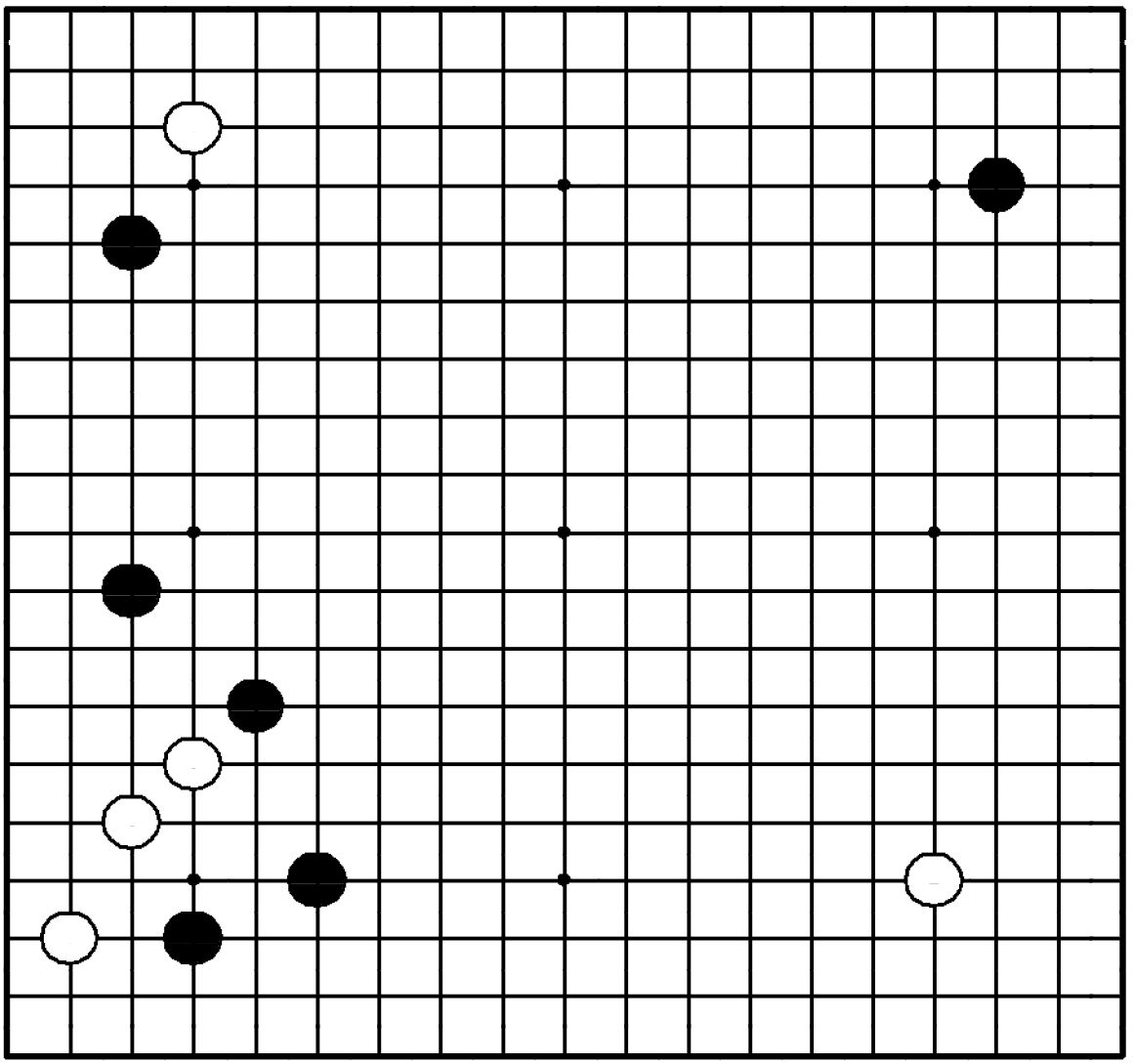

"Не позволяйте противнику увеличивать влияние за ваш счет!"

Где жизненно важный пункт для белых?

скольку пункт **D** открыт.

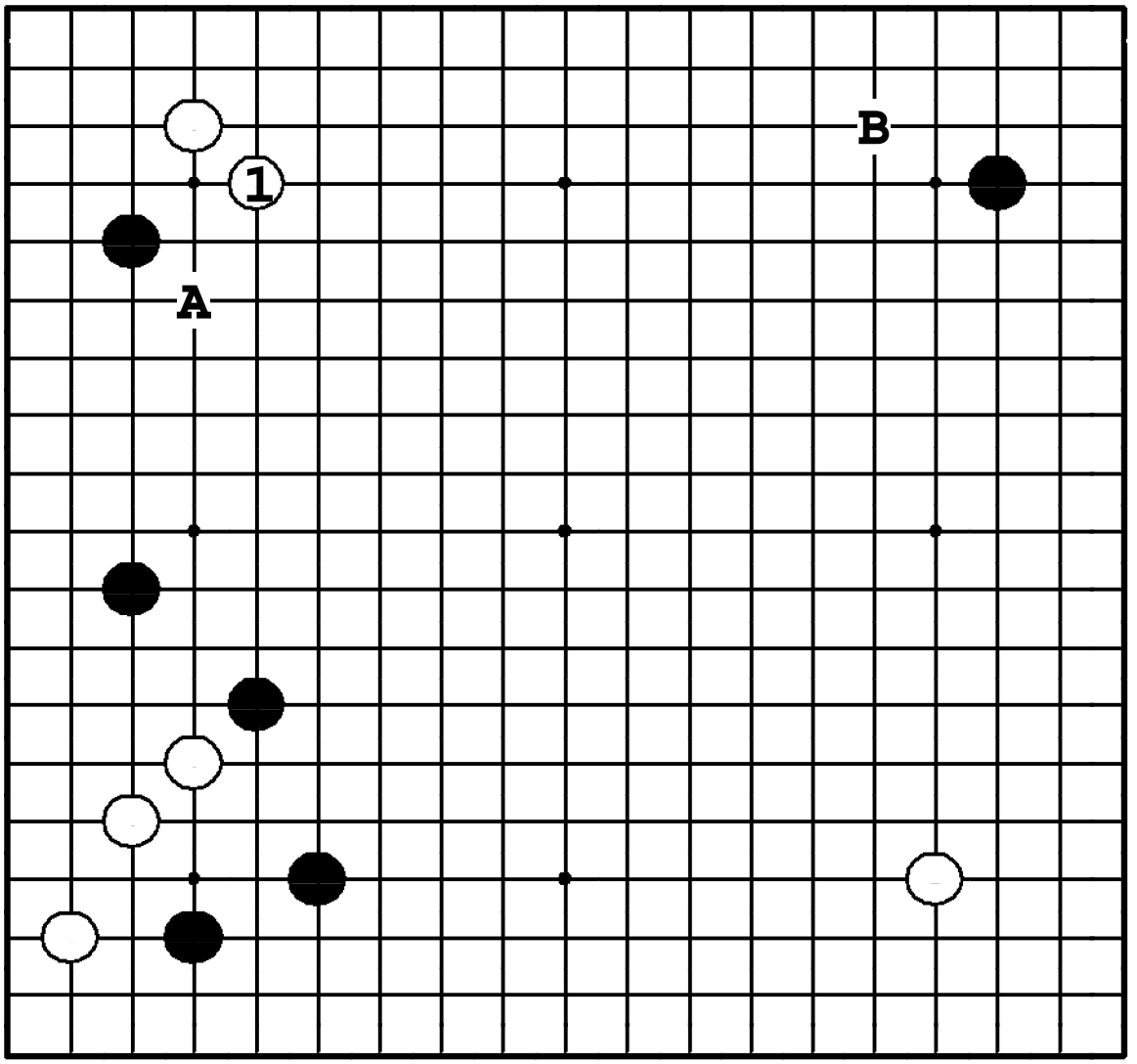

Задача 107. Ответ

① – жизненно важный пункт. Именно туда хотели бы сыграть черные, прижать белых к стороне и построить мойо слева. После ① у белых появились хорошие ходы: **A** и **B**.

Задача 108. Ход ●

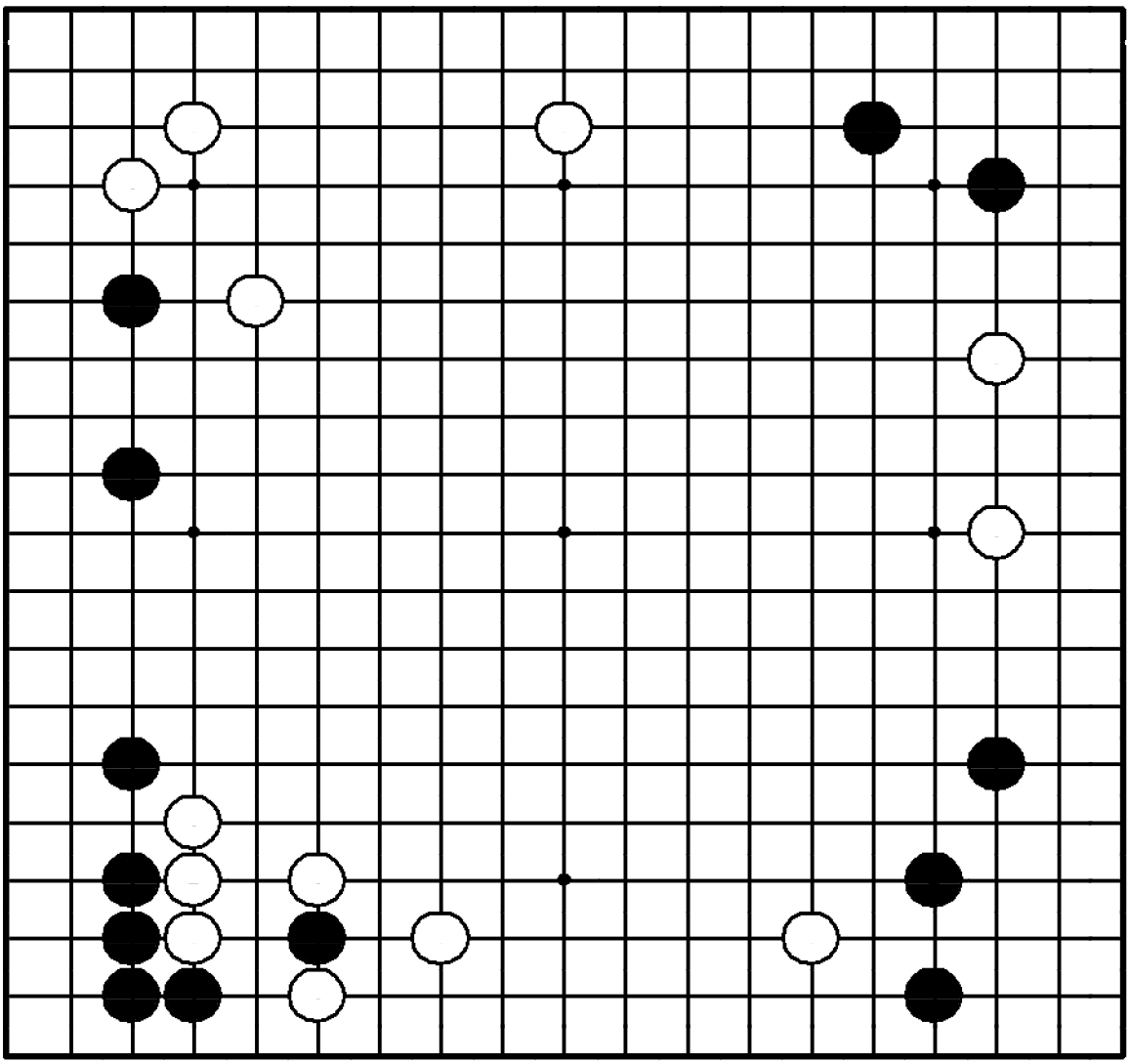

Задача 108. Ход ●

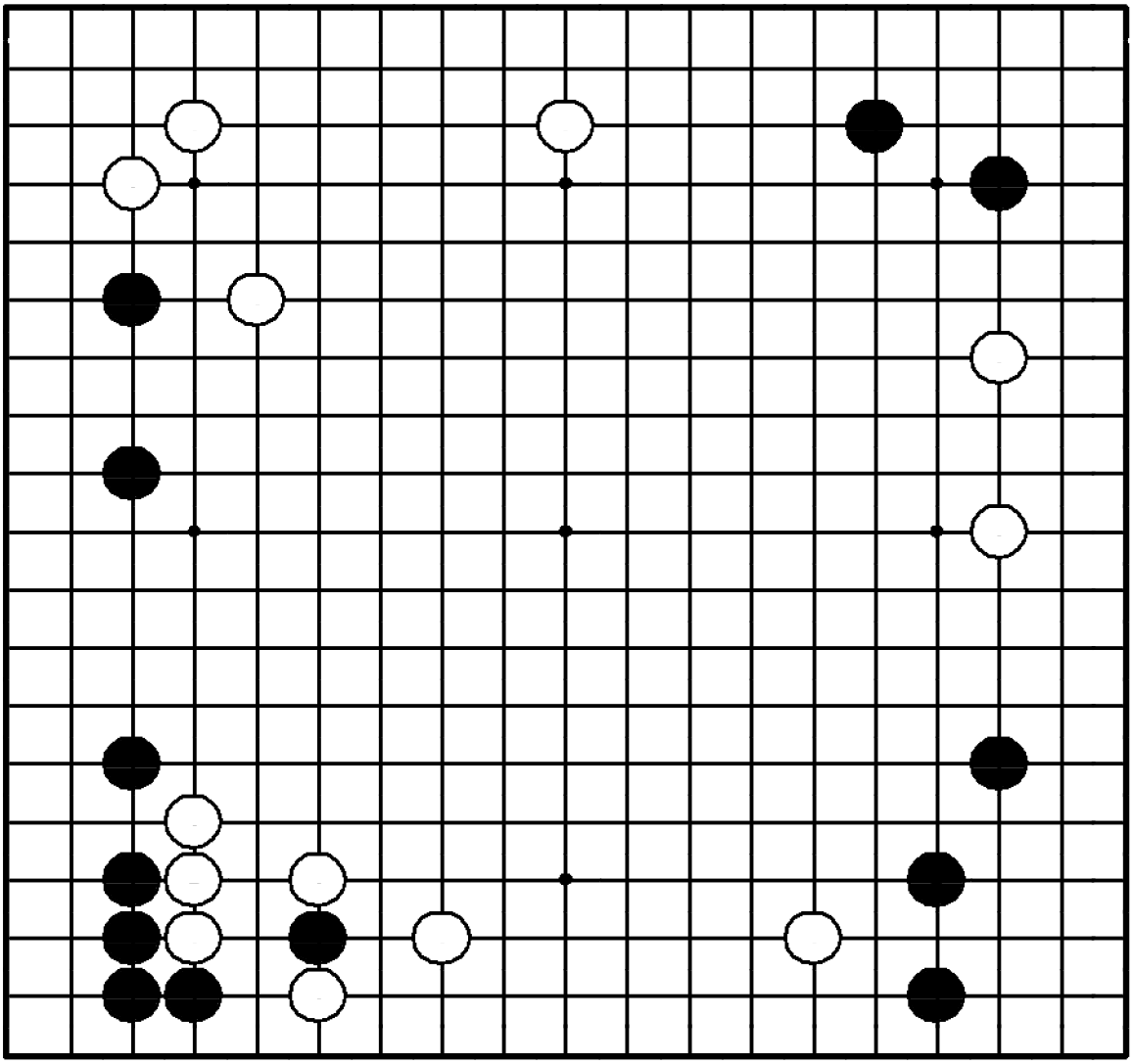

"Сокращайте потенциальное мойо противника до того как он получит шанс защитить его!"

Где сыграть черным?

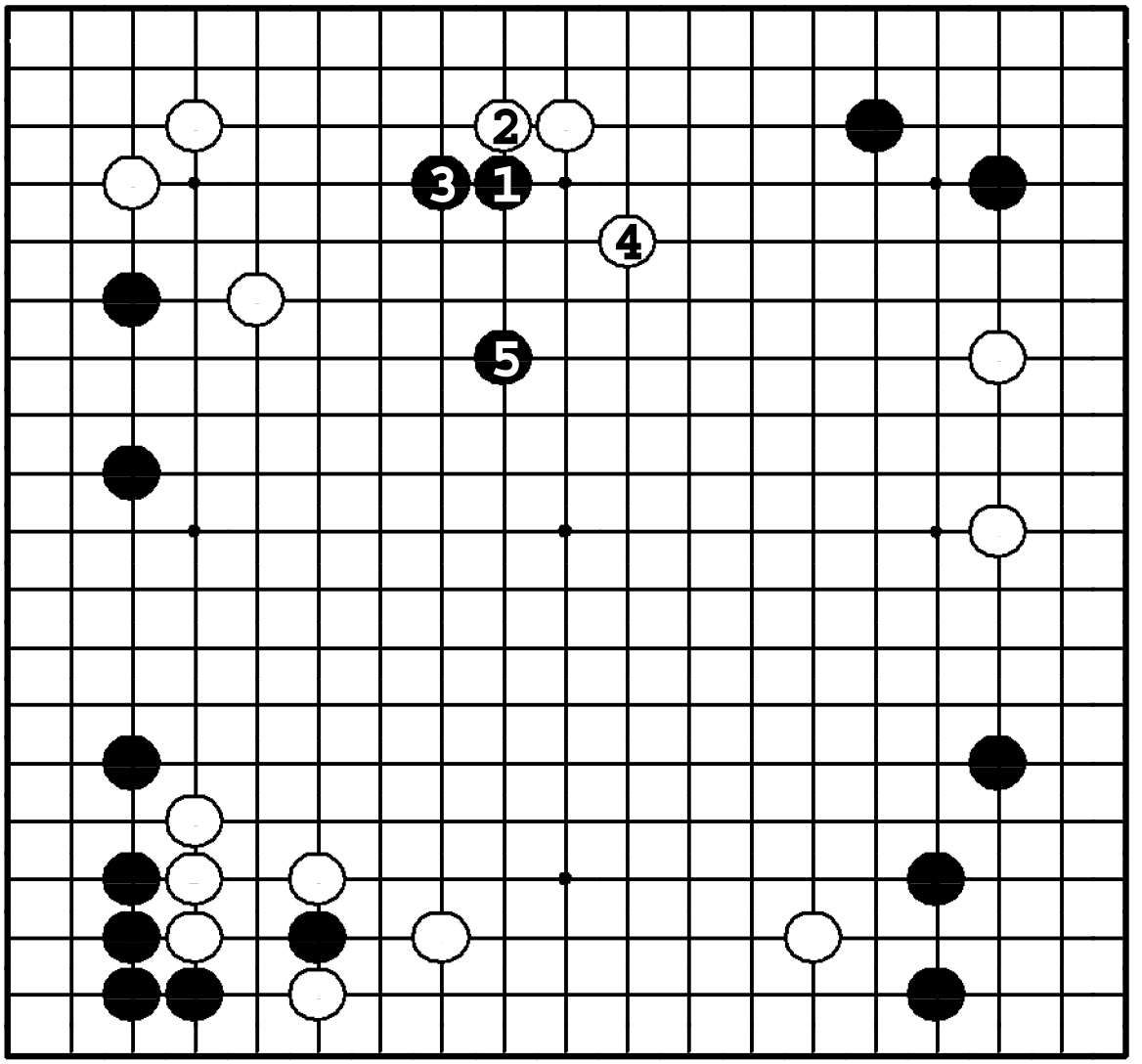

Задача 108. Ответ

Удар в плечо ❶ стирает потенциальное мойо белых. Игра идет до ❺, после чего выясняется, что территории у белых заметно меньше.

Задача 109. Ход ●

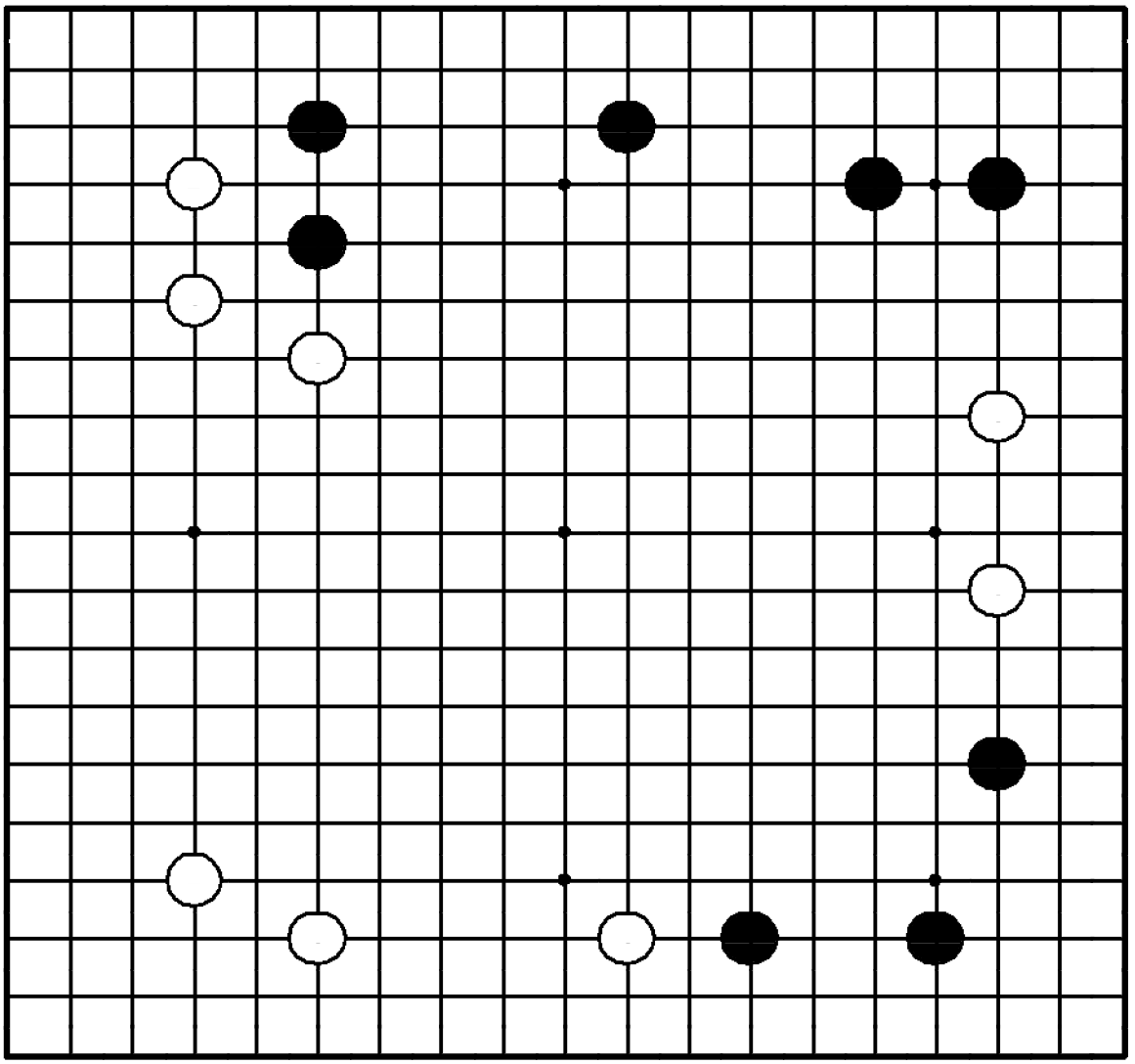

Задача 109. Ход ●

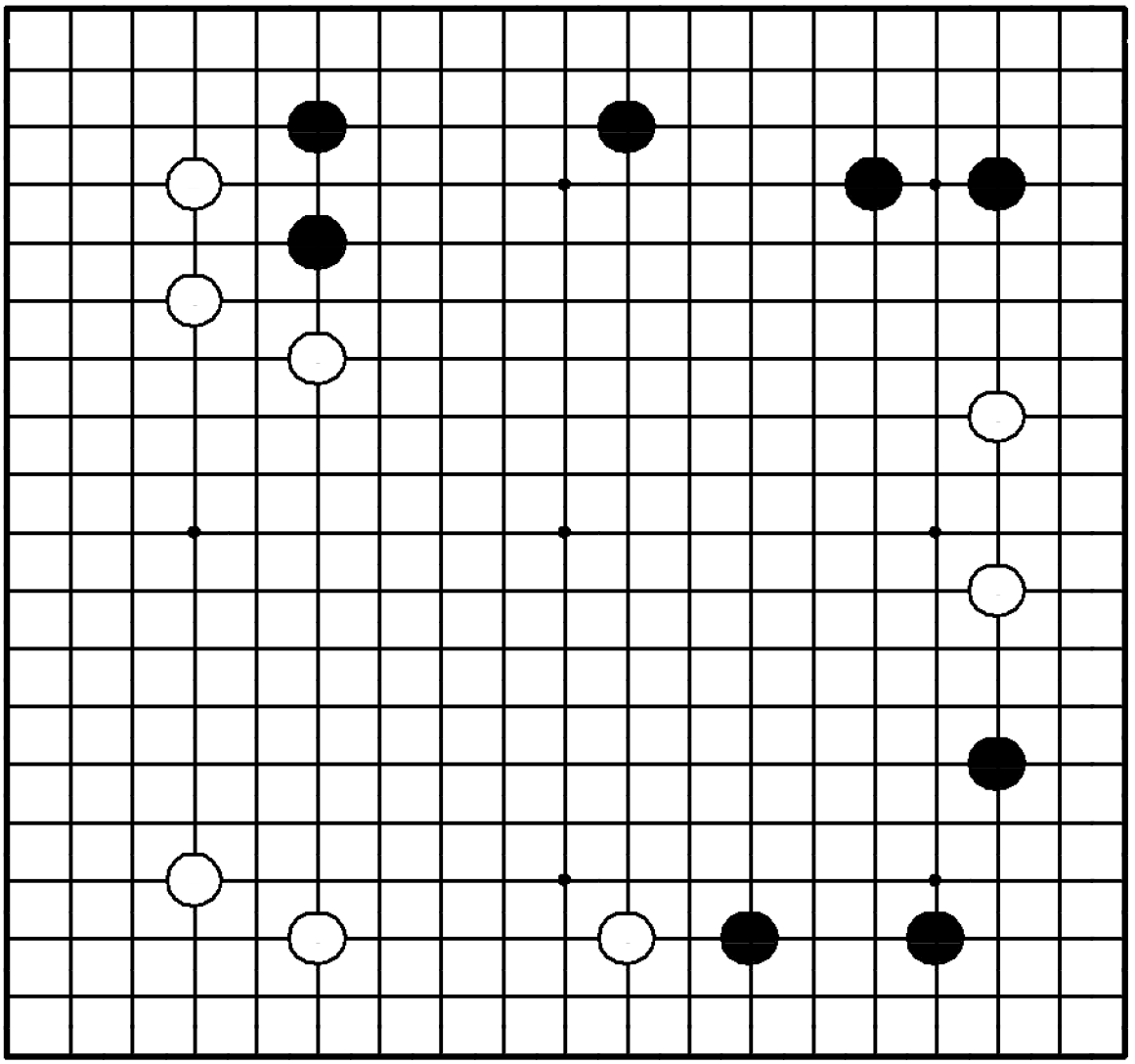

"Делайте точку опоры в сфере влияния противника!"

Где сыграть черным?

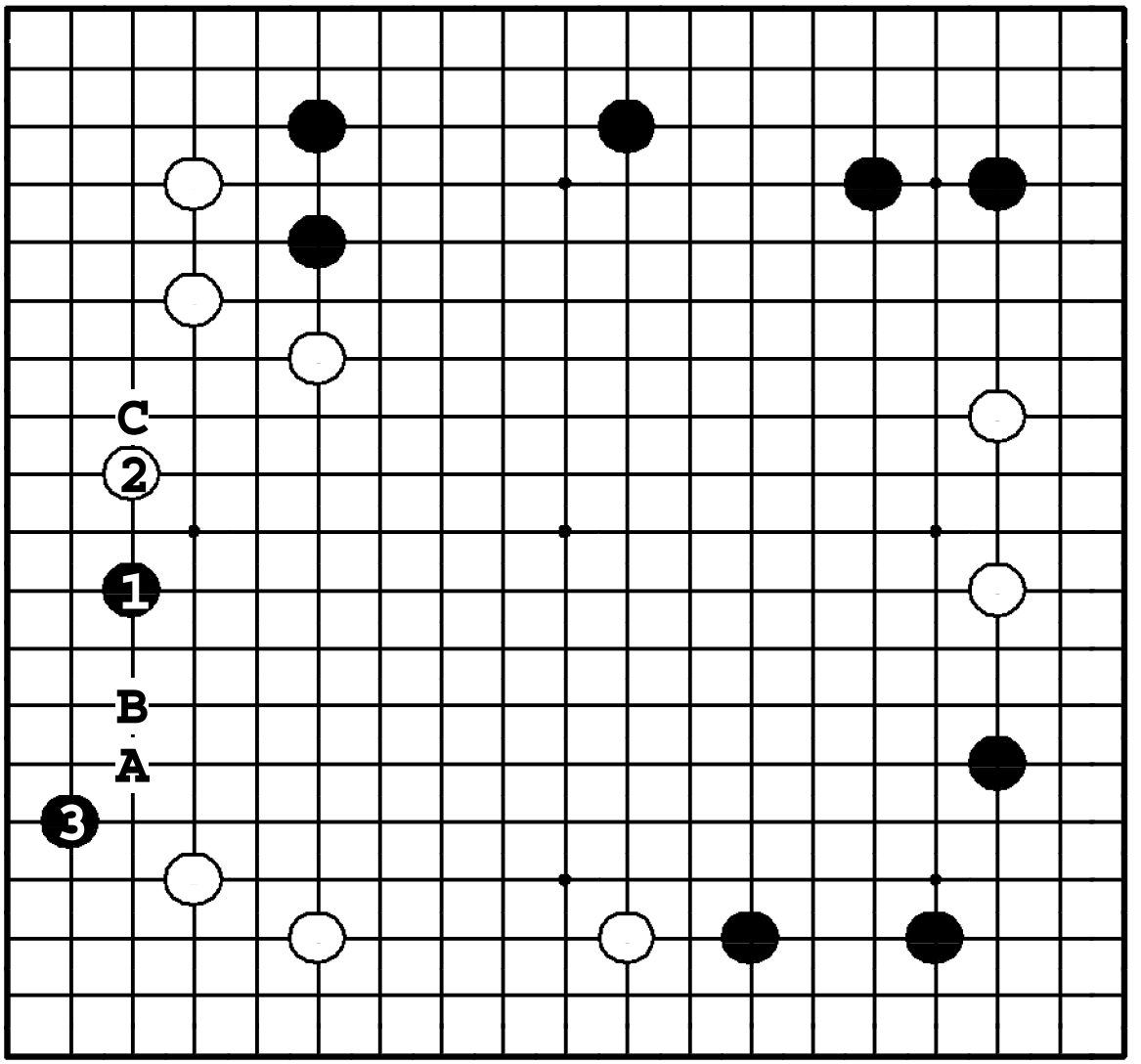

Задача 109. Ответ

Черные должны получить точку опоры слева, до того как белые укрепят мойо здесь. ❶ – лучший ход. Против ②, ❸ – динамичный ход, ●**A** – слишком педантичен. Если ② в **B**, то ●**C**.

Задача 110. Ход ●

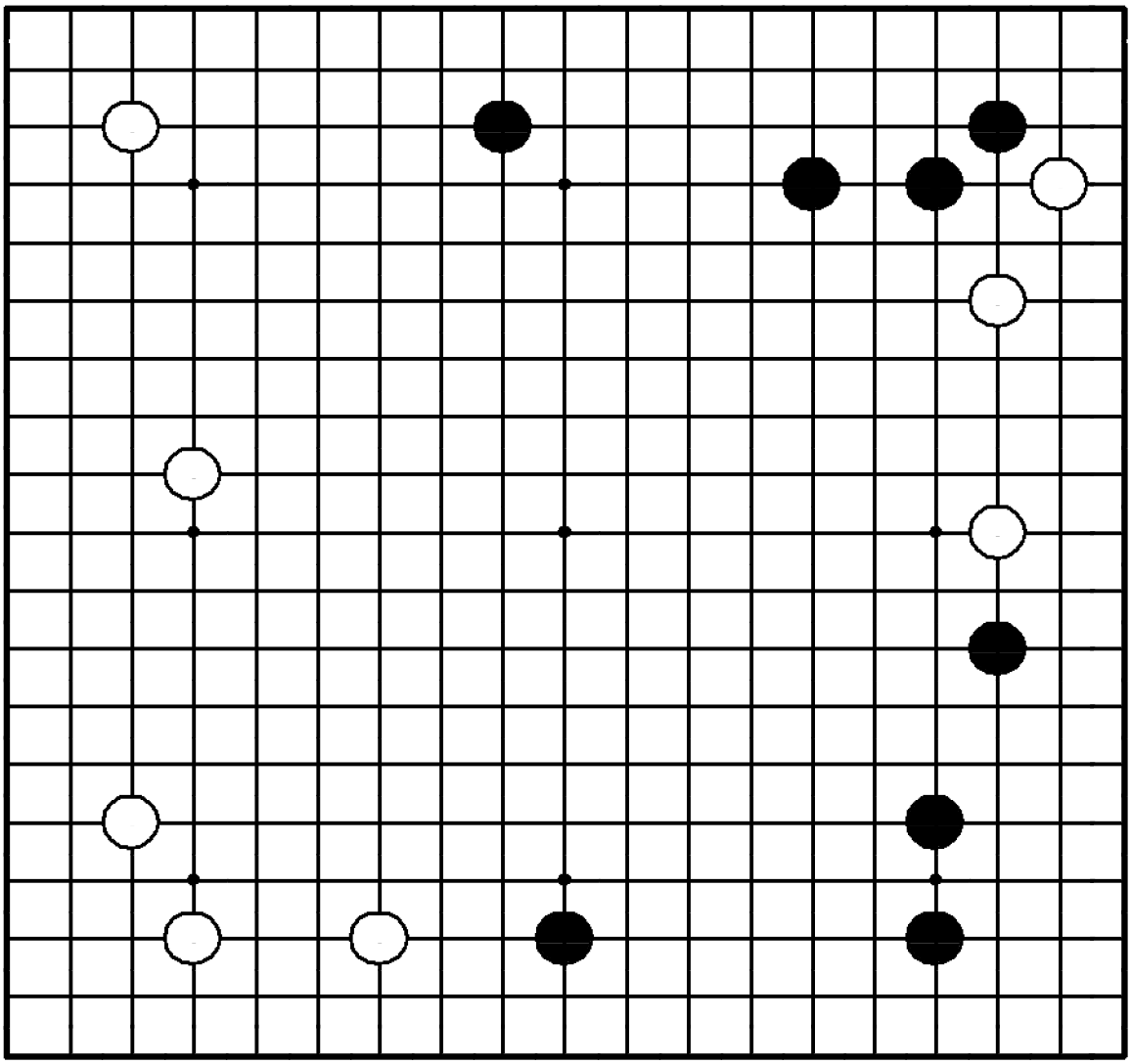

Задача 110. Ход ●

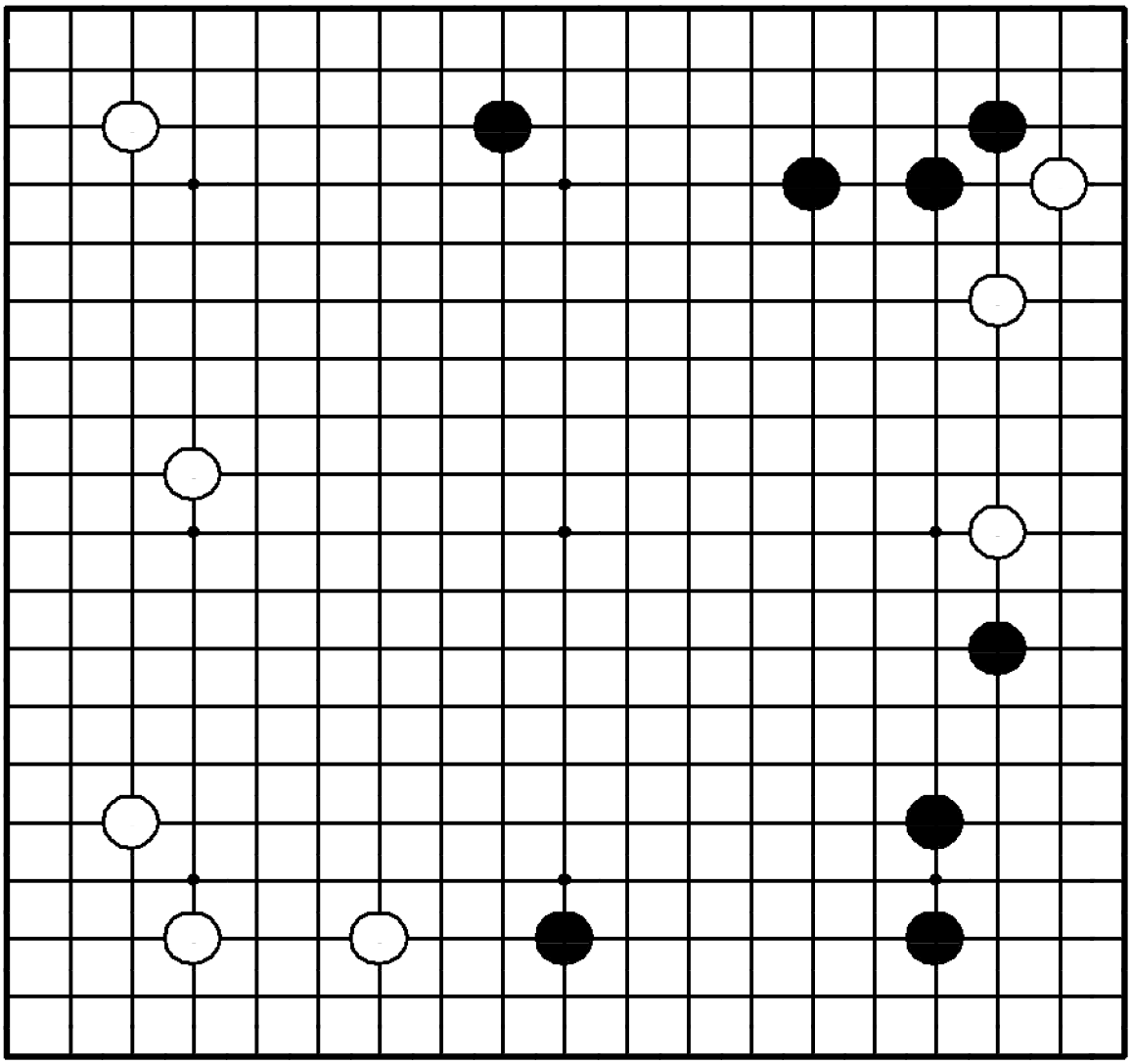

"Вторгайтесь в слишком растянутые группы противника!"

Где сыграть черным?

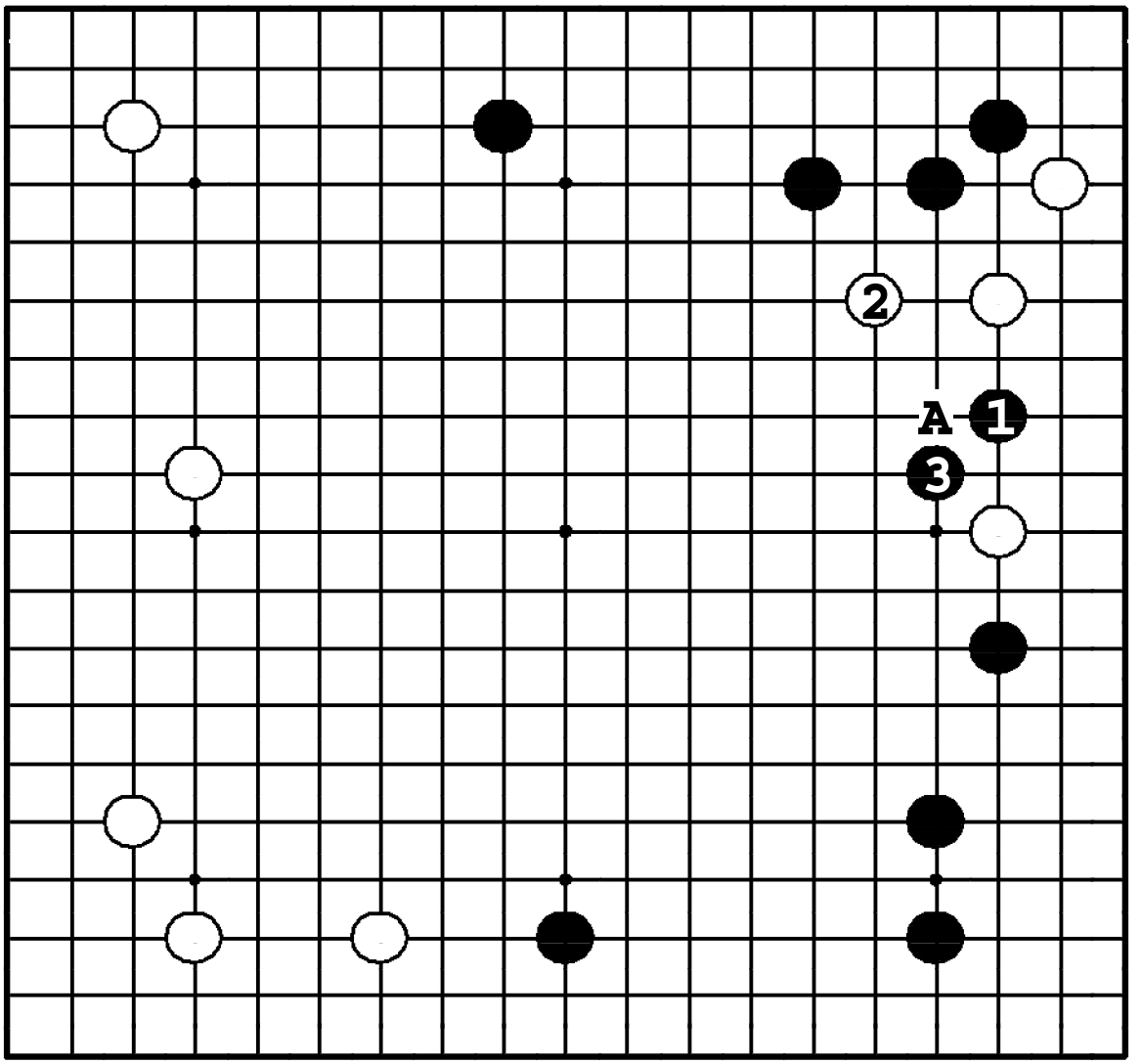

Задача 110. Ответ

Белые – в окружении сильных черных групп, однако не защитились ❍**A**. Черные захватывают инициативу, вторгаясь ❶. Если белые выпрыгивают ②, черные делят их группу на две – ❸.

Задача 111. Ход ○

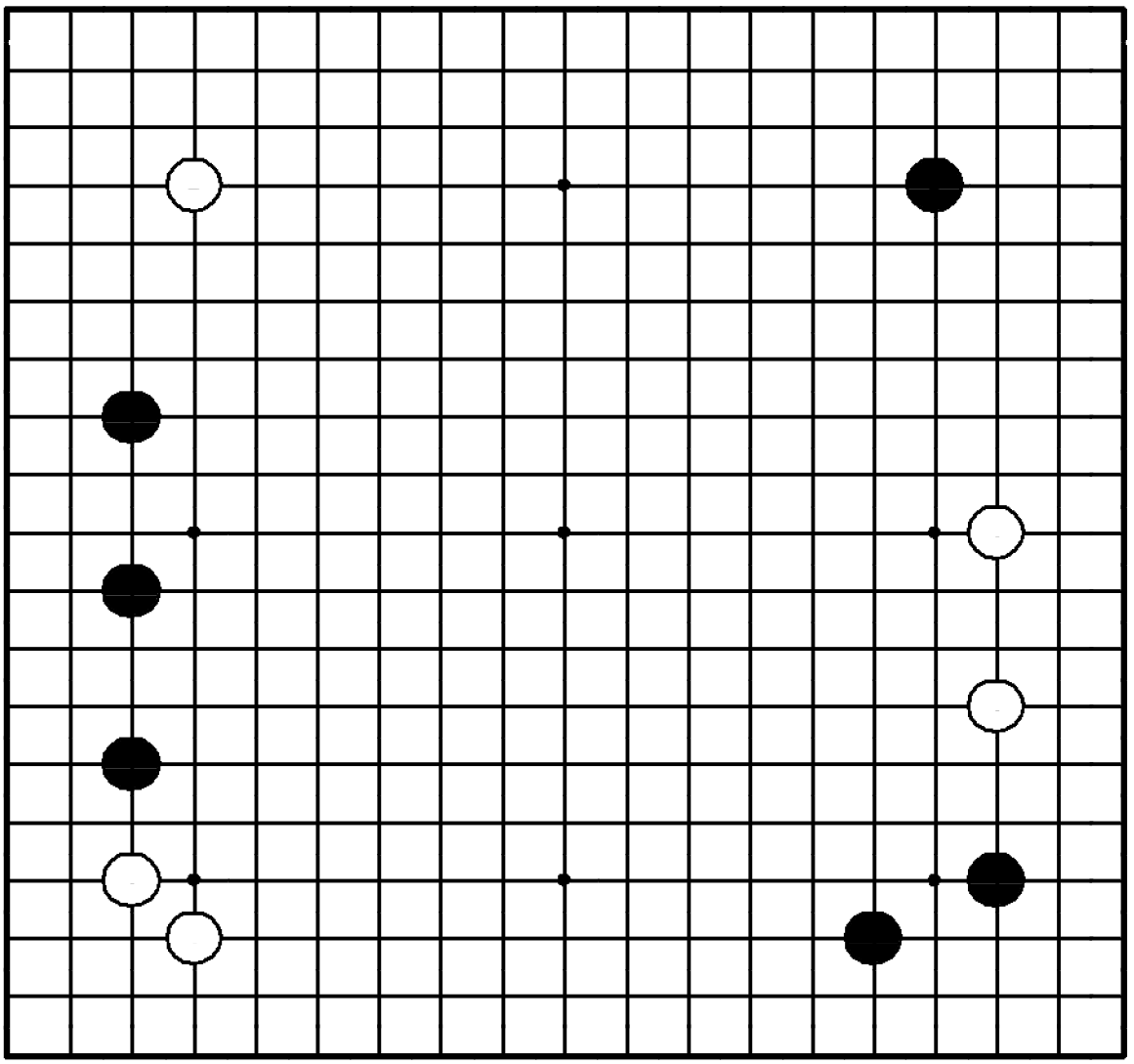

Задача 111. Ход ○

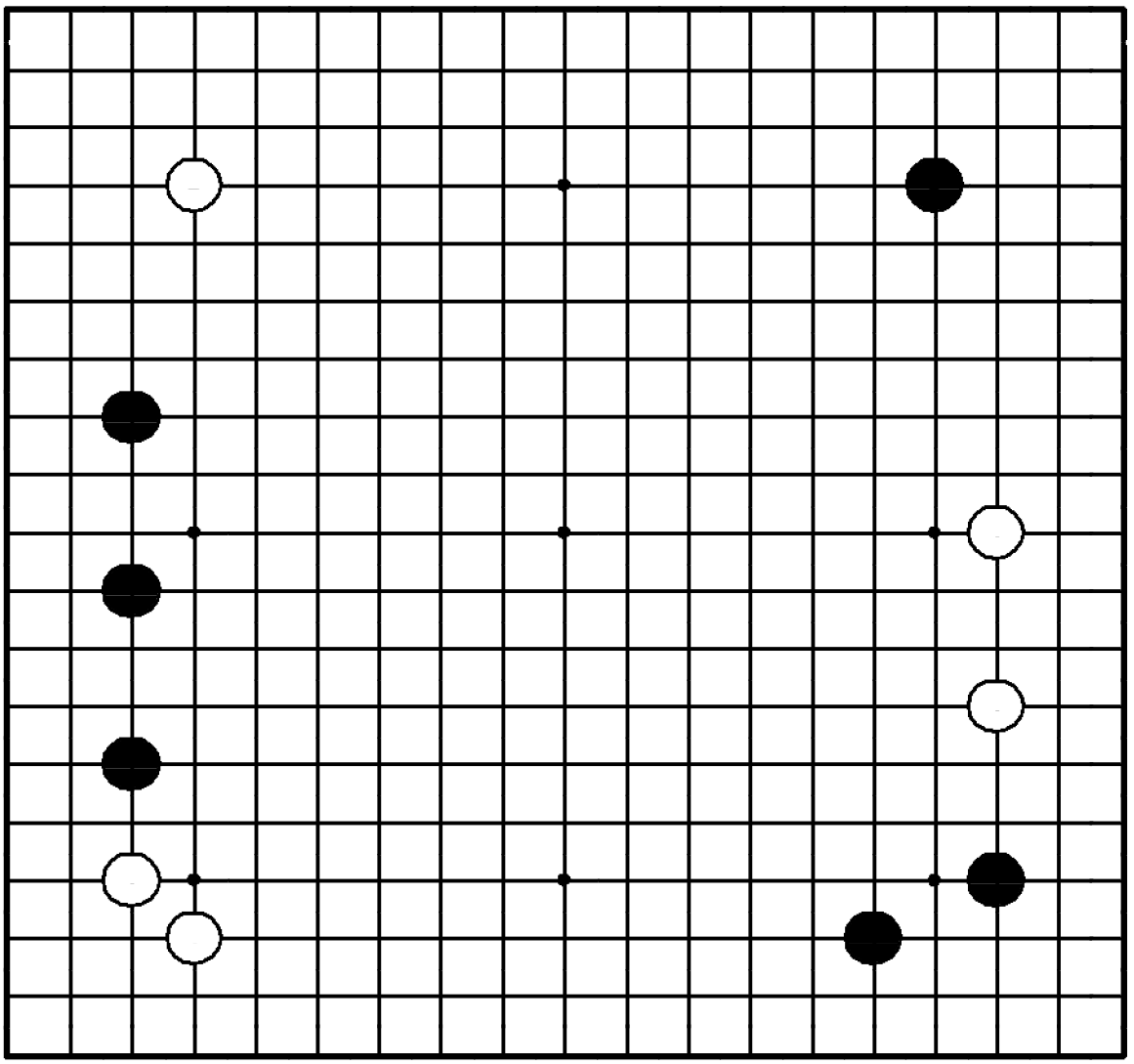

"Играйте в отдалении от плотности противника, если вам нужно защитить группу!"

Где сыграть белым?

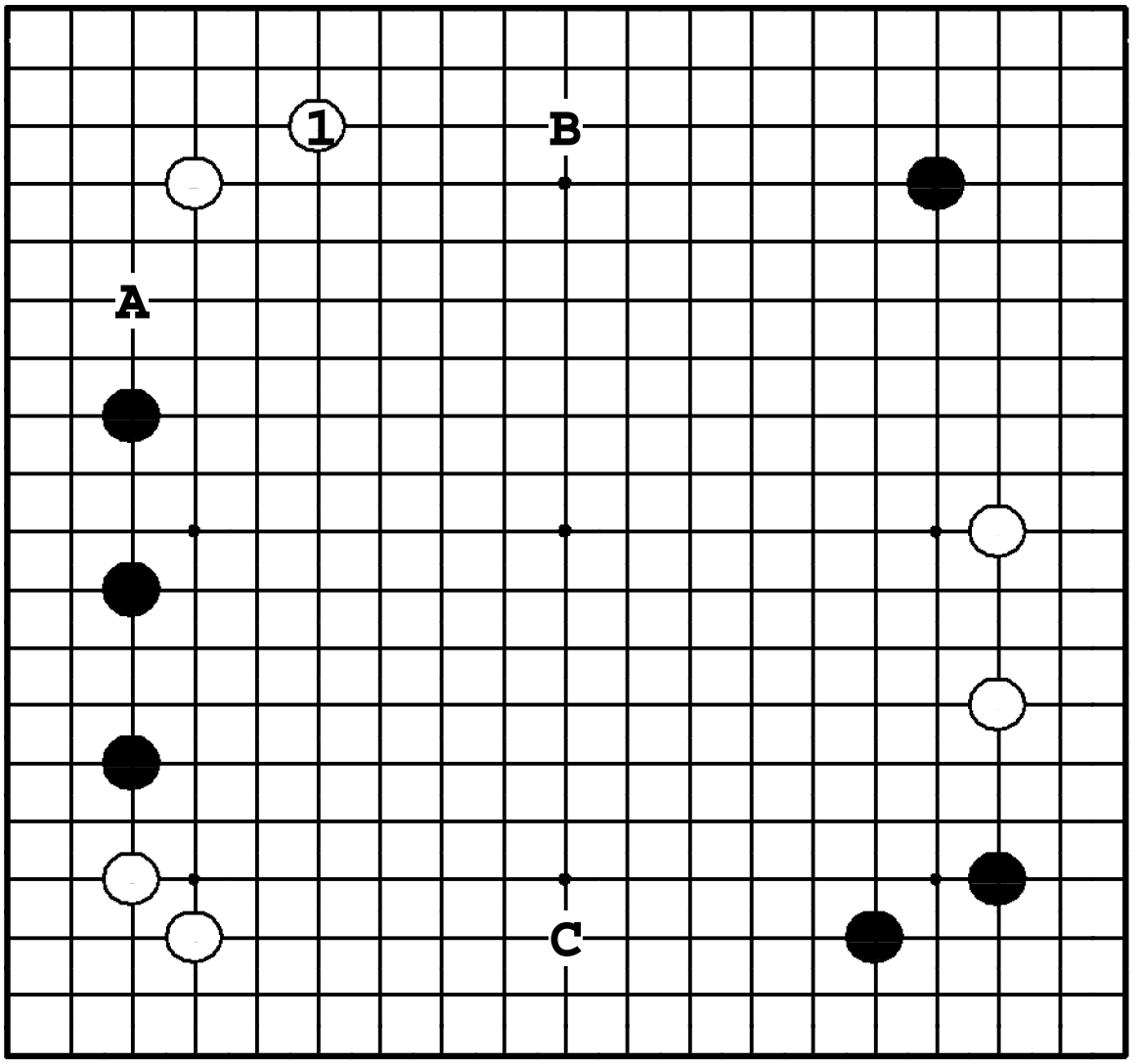

Задача 111. Ответ

Белые должны окружать территорию ①. Если черные сами пойдут в **1**, белые окажутся зажатыми. Первый ход белых в **A** нехорош, потому что он близко подходит к плотности. Пункты **B** и **C** – миаи.

Задача 112. Ход ●

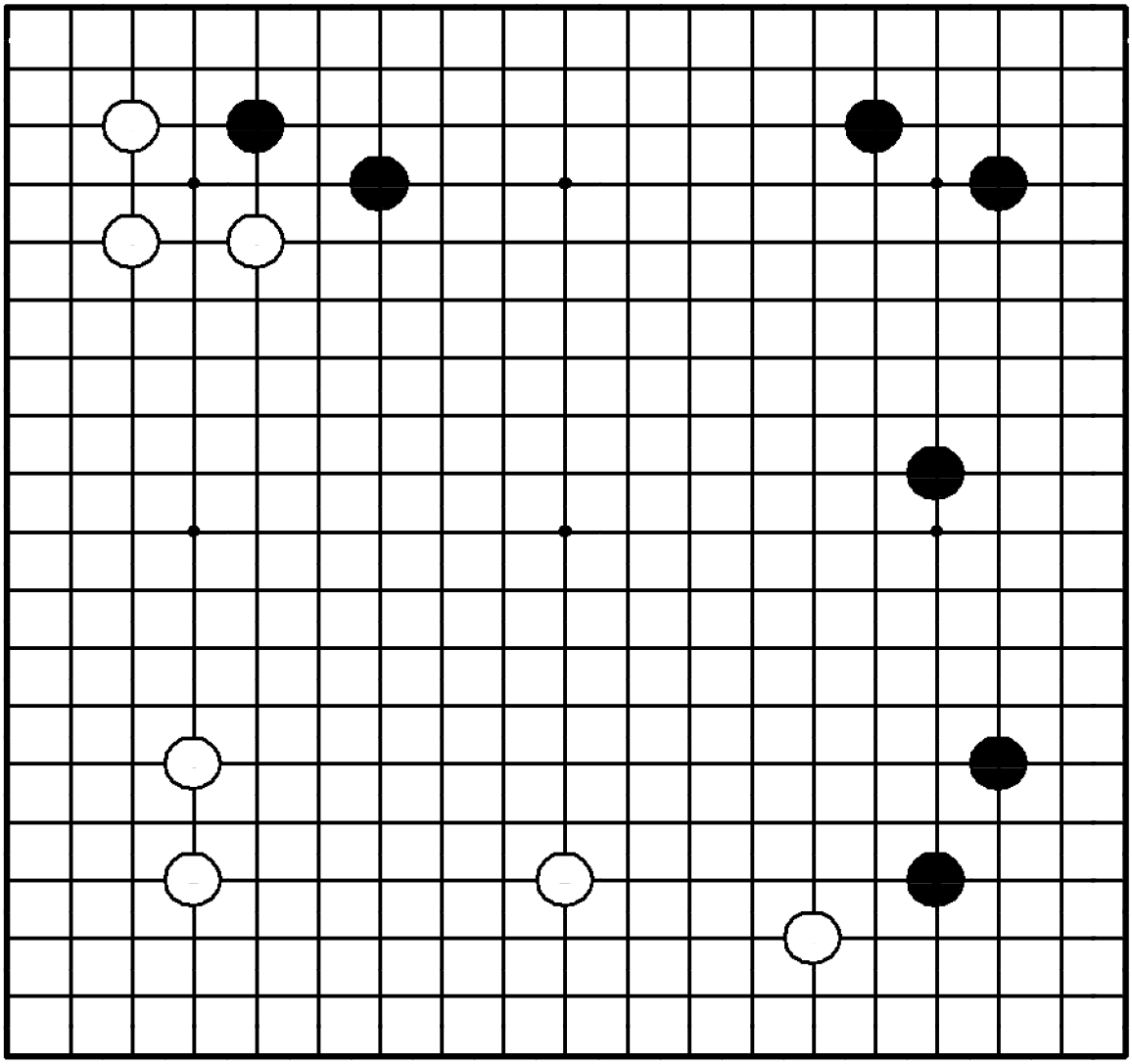

Задача 112. Ход ●

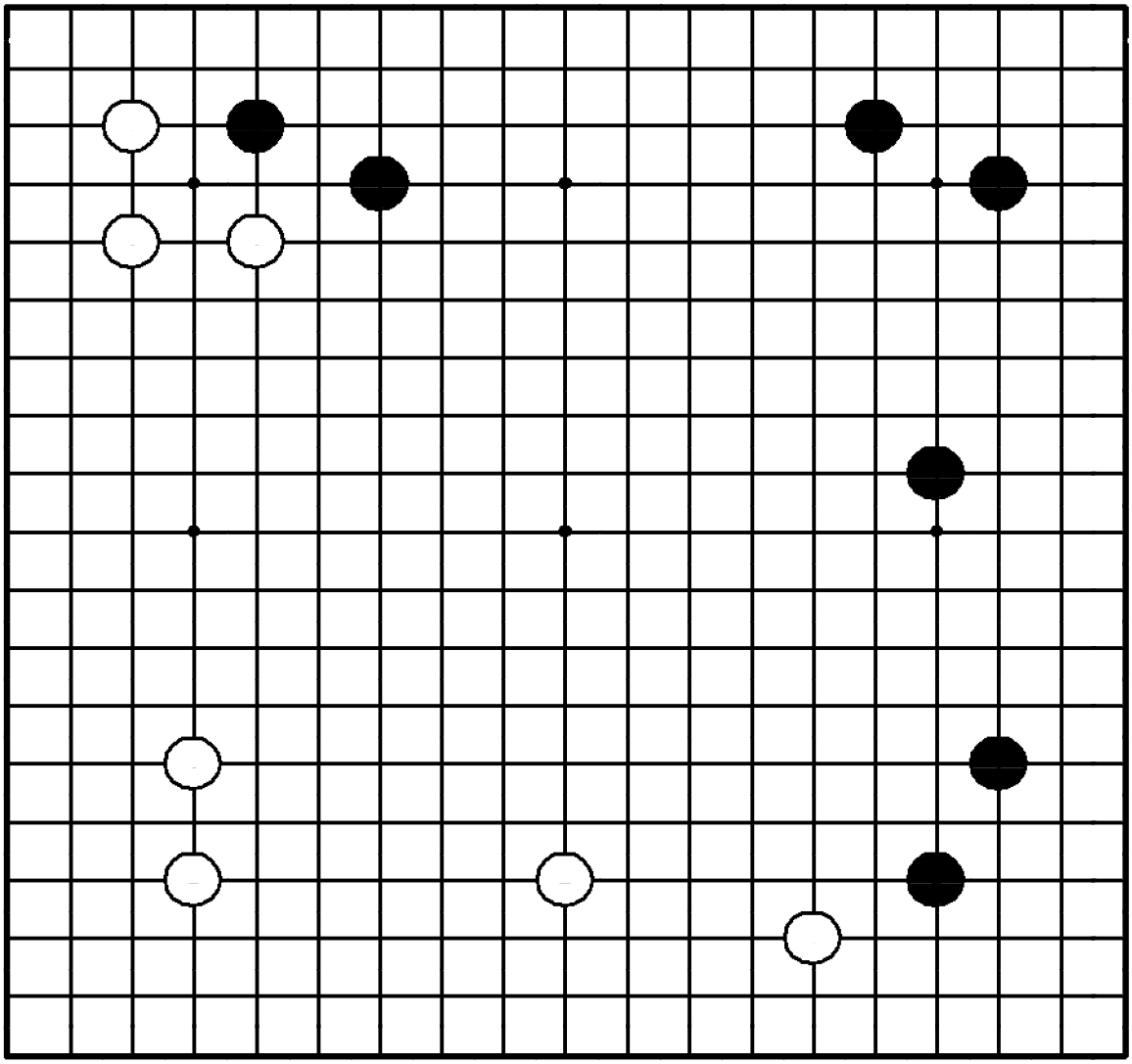

"Отодвигайте границу мойо противника, в то же время расширяя свое!"

Где сыграть черным?

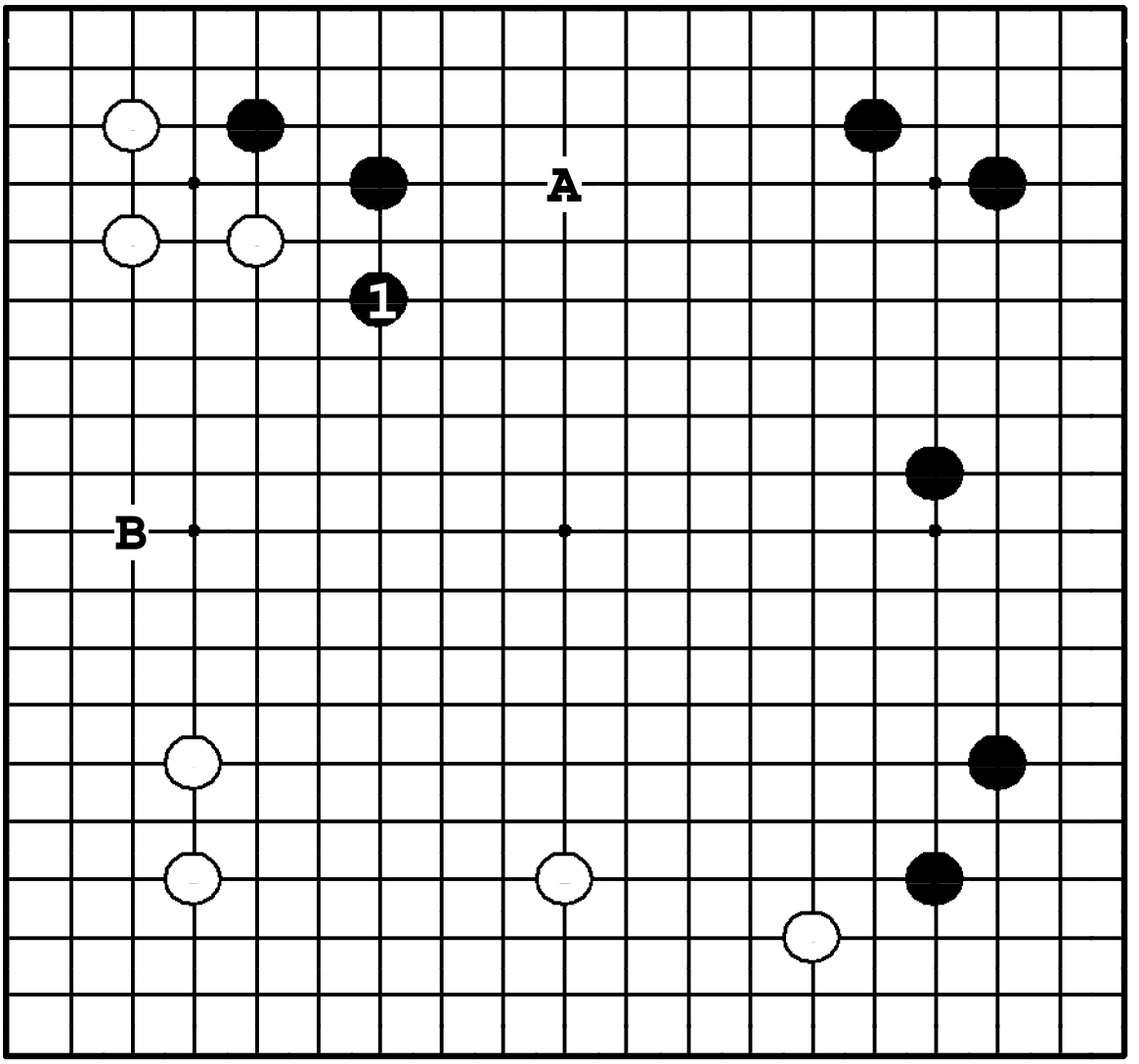

Задача 112. Ответ

Черные расширяют мойо ❶ и не дают белым сделать то же со своим. Ход ❶ в **A** – нехорош, так как он - только защитный. ●**B** – тоже нехорошо, потому что группа черных наверху остается незащищенной.

Задача 113. Ход ●

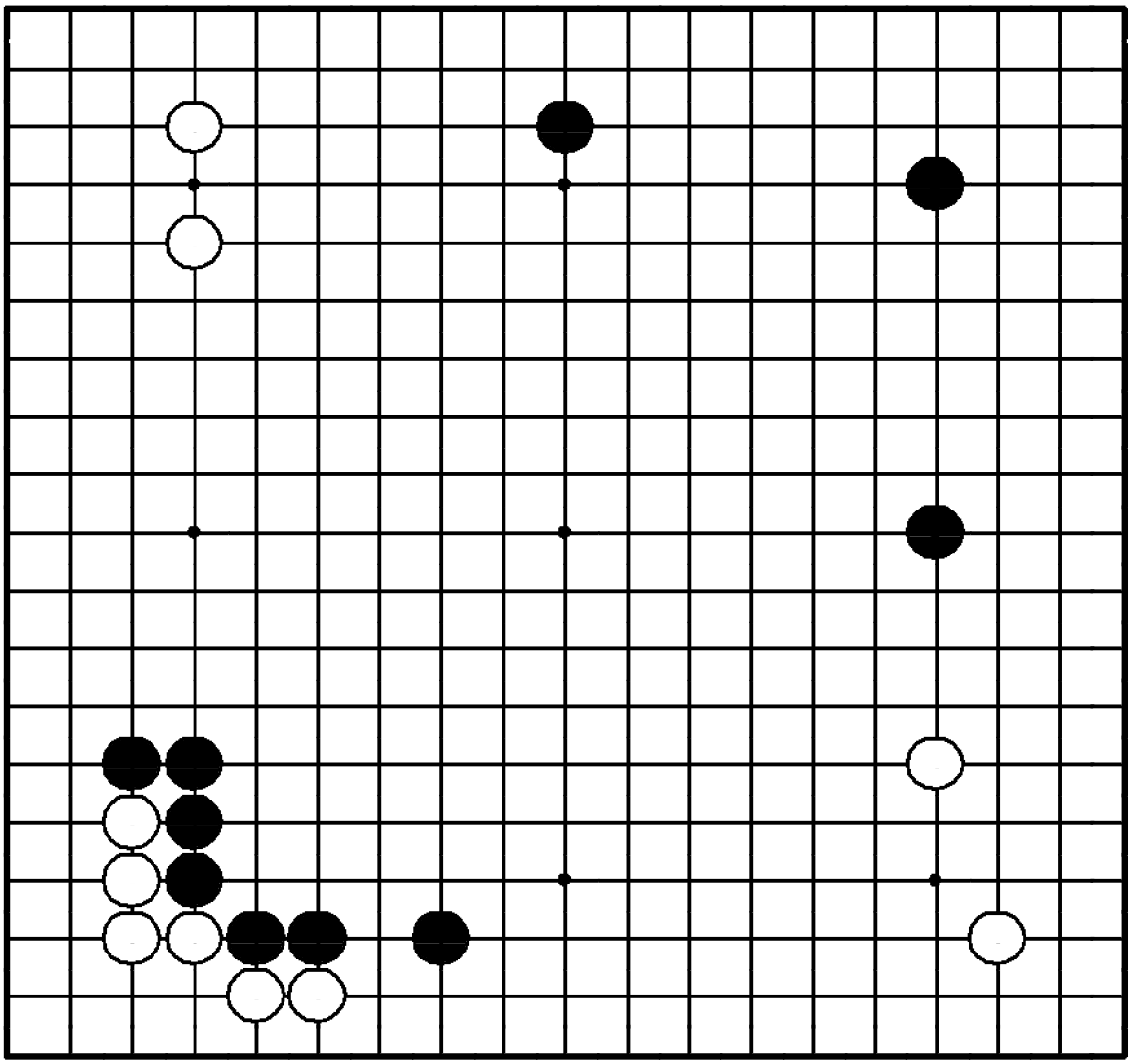

Задача 113. Ход ●

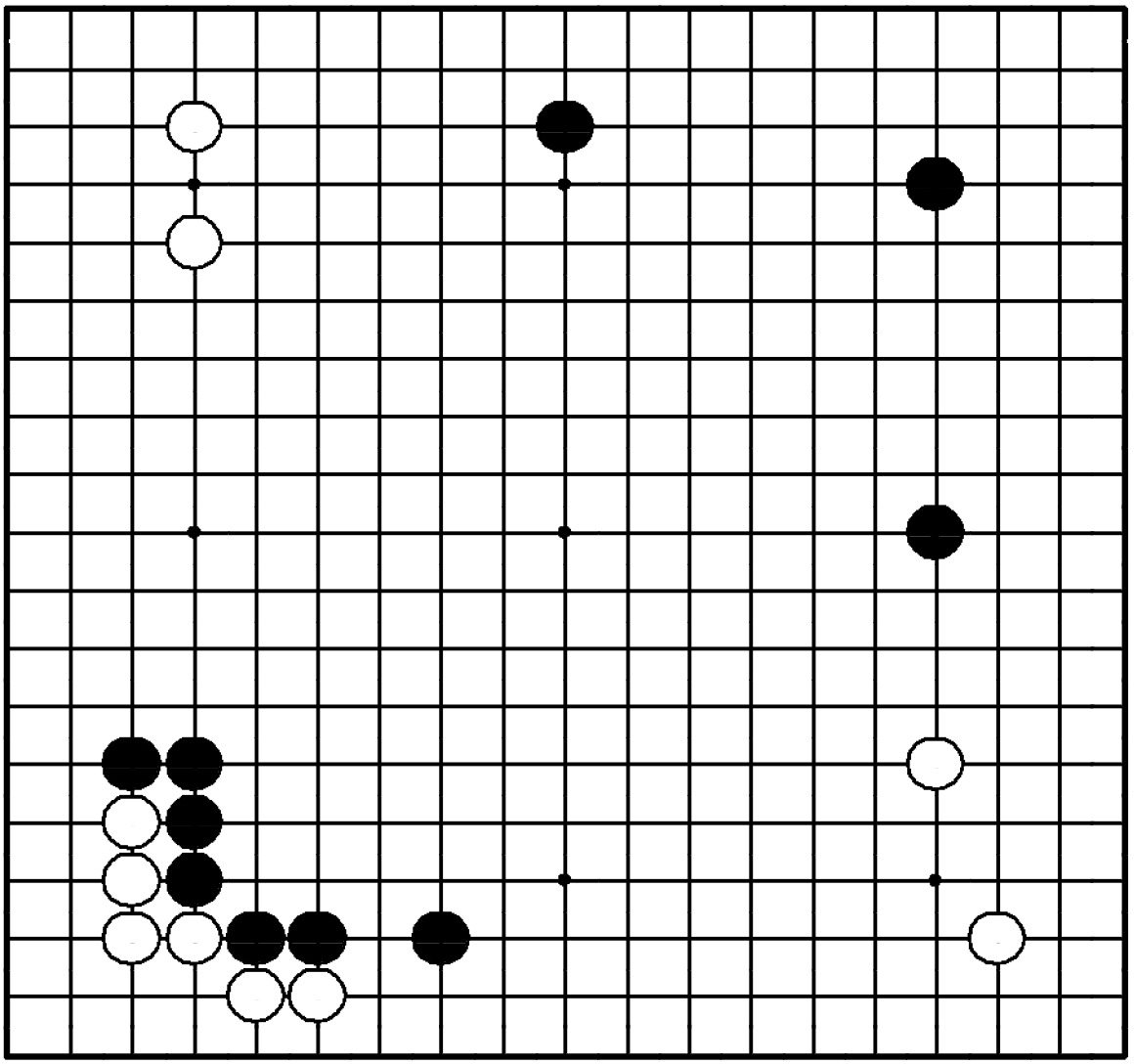

"Расширяйтесь от плотности как можно дальше!"

Где сыграть черным?

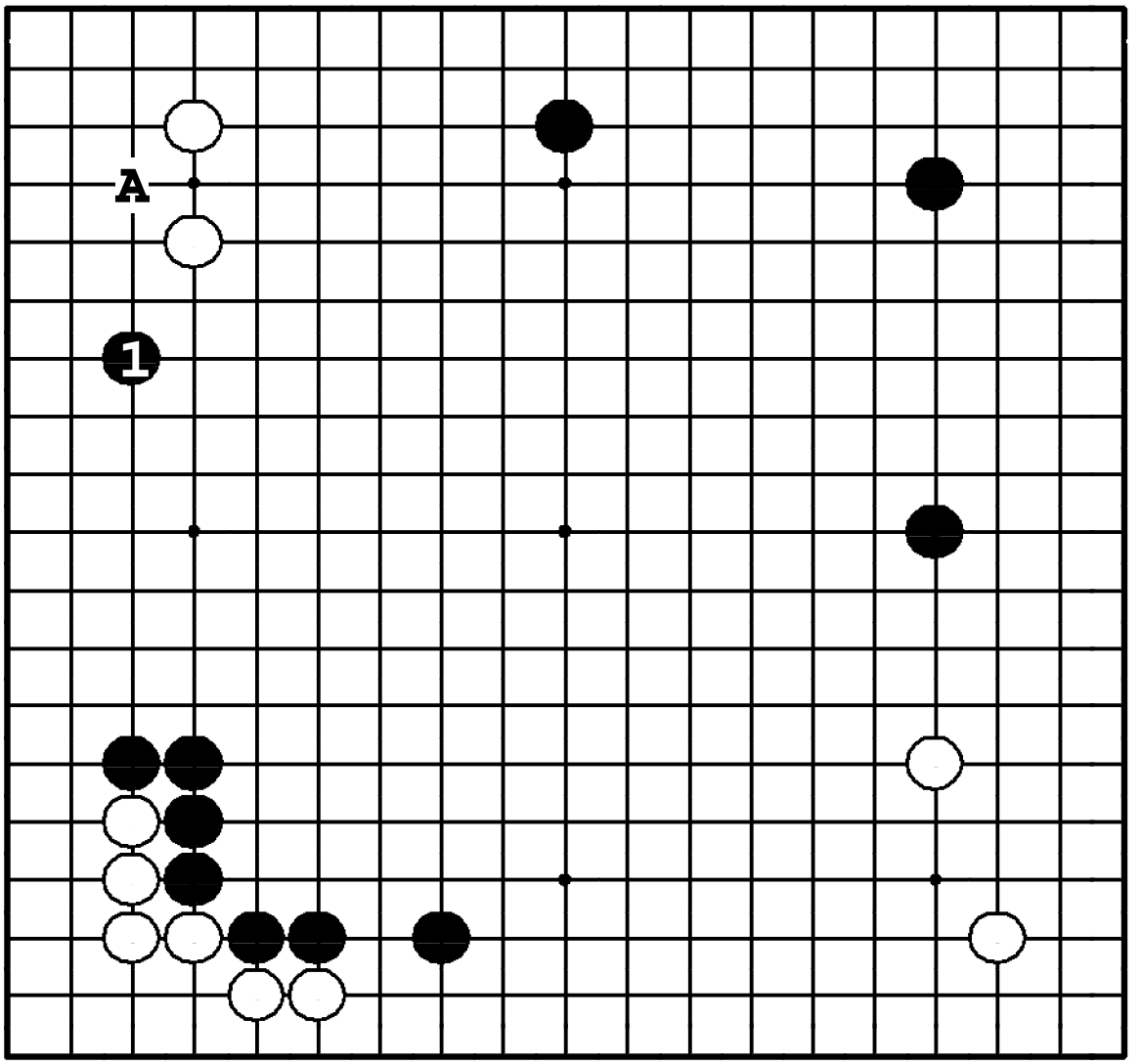

Задача 113. Ответ

Черные должны распространиться как можно дальше по левой стороне – ❶, нацеливаясь в **А**, слабый пункт симари белых. Это лучший путь использования плотности внизу.

Задача 114. Ход ●

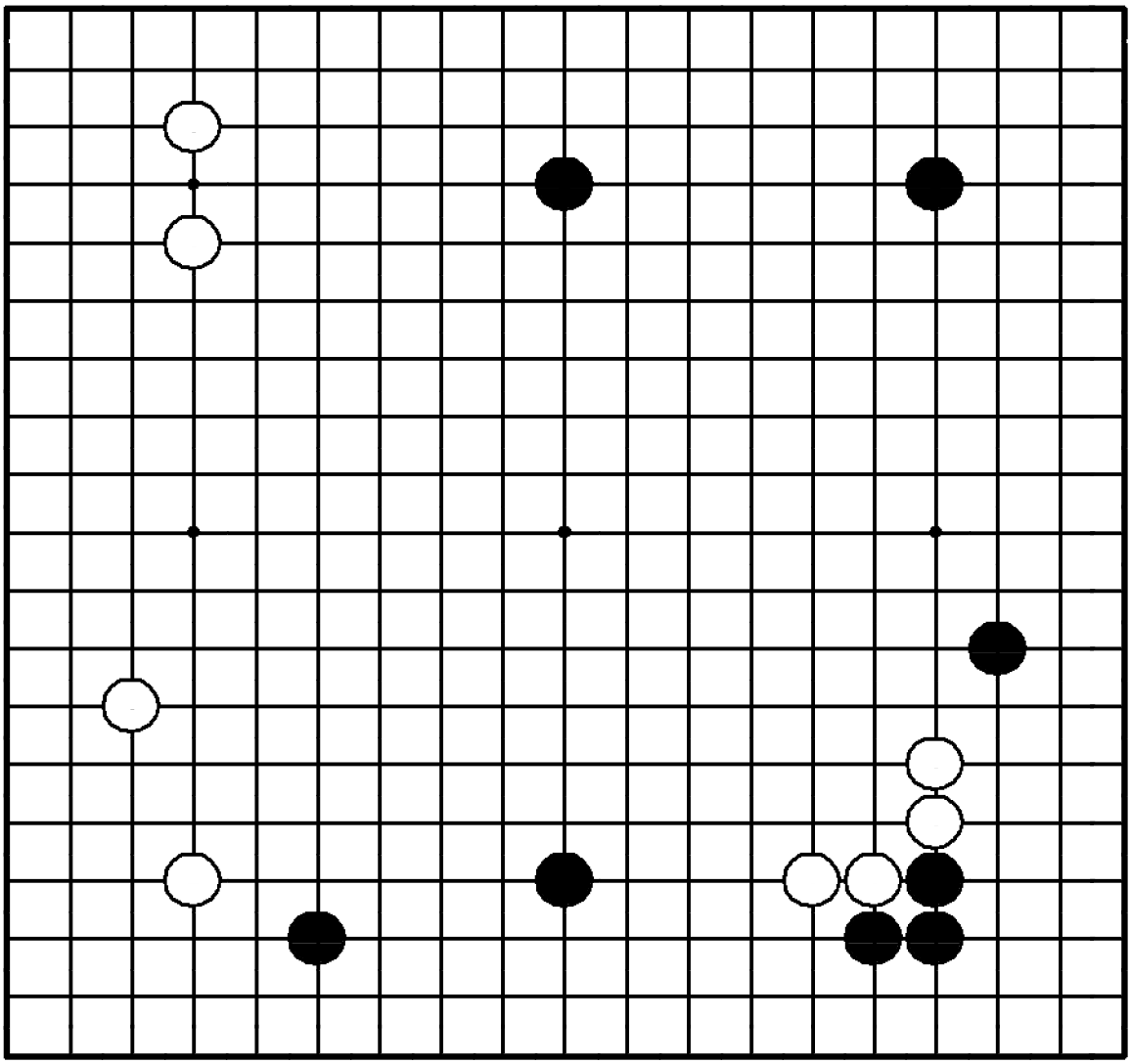

Задача 114. Ход ●

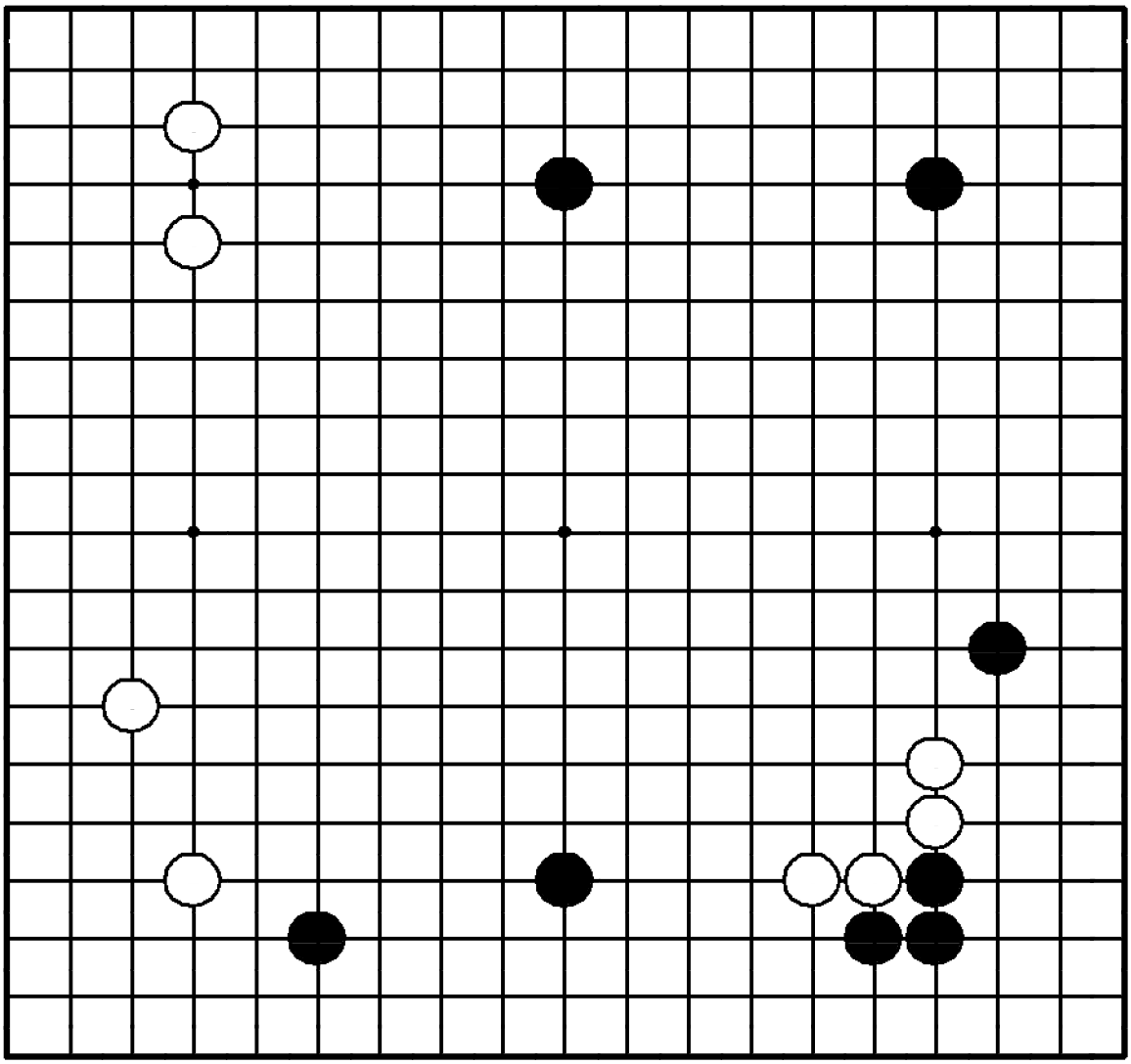

"Присоединяйте свои слабые камни к сильным!"

Где сыграть черным?

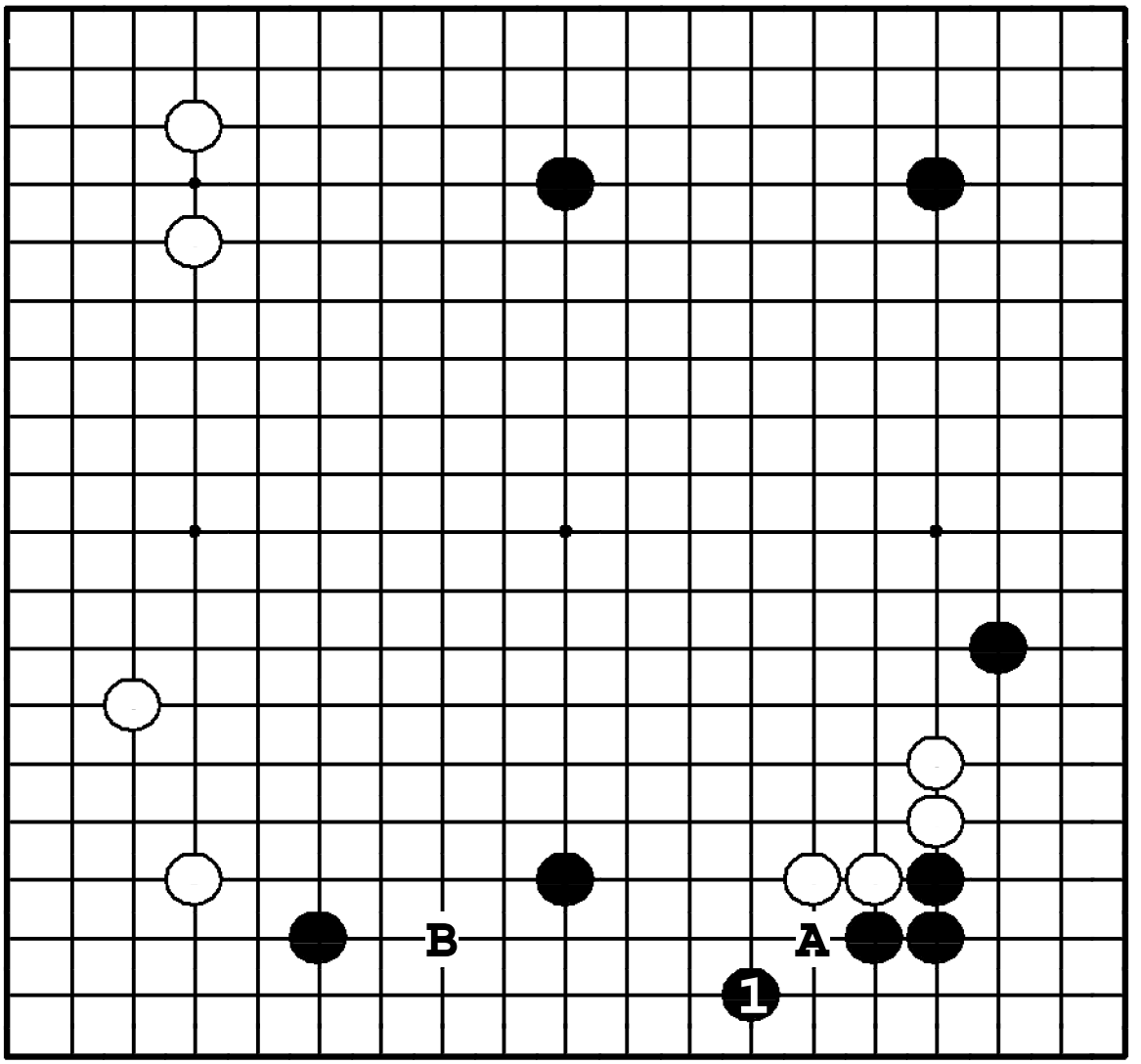

Задача 114. Ответ

Черные должны скользнуть ❶. Этот ход соединяет черные камни внизу. Если черные его не сделают, белые пойдут ❍ **A**, черные камни слева окажутся изолированными и подверженными вторжению ❍ **B**.

Задача 115. Ход ○

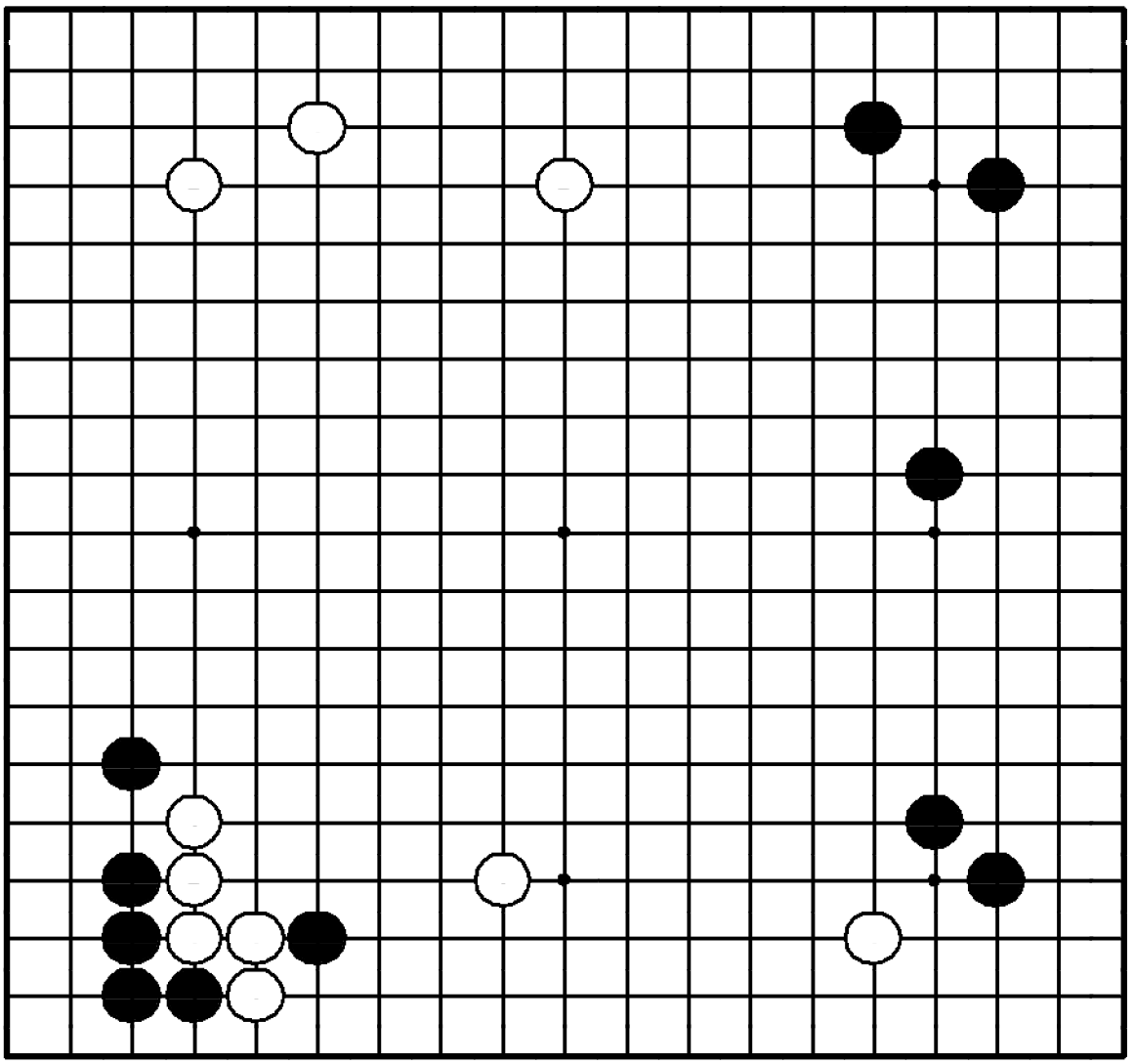

Задача 115. Ход ○

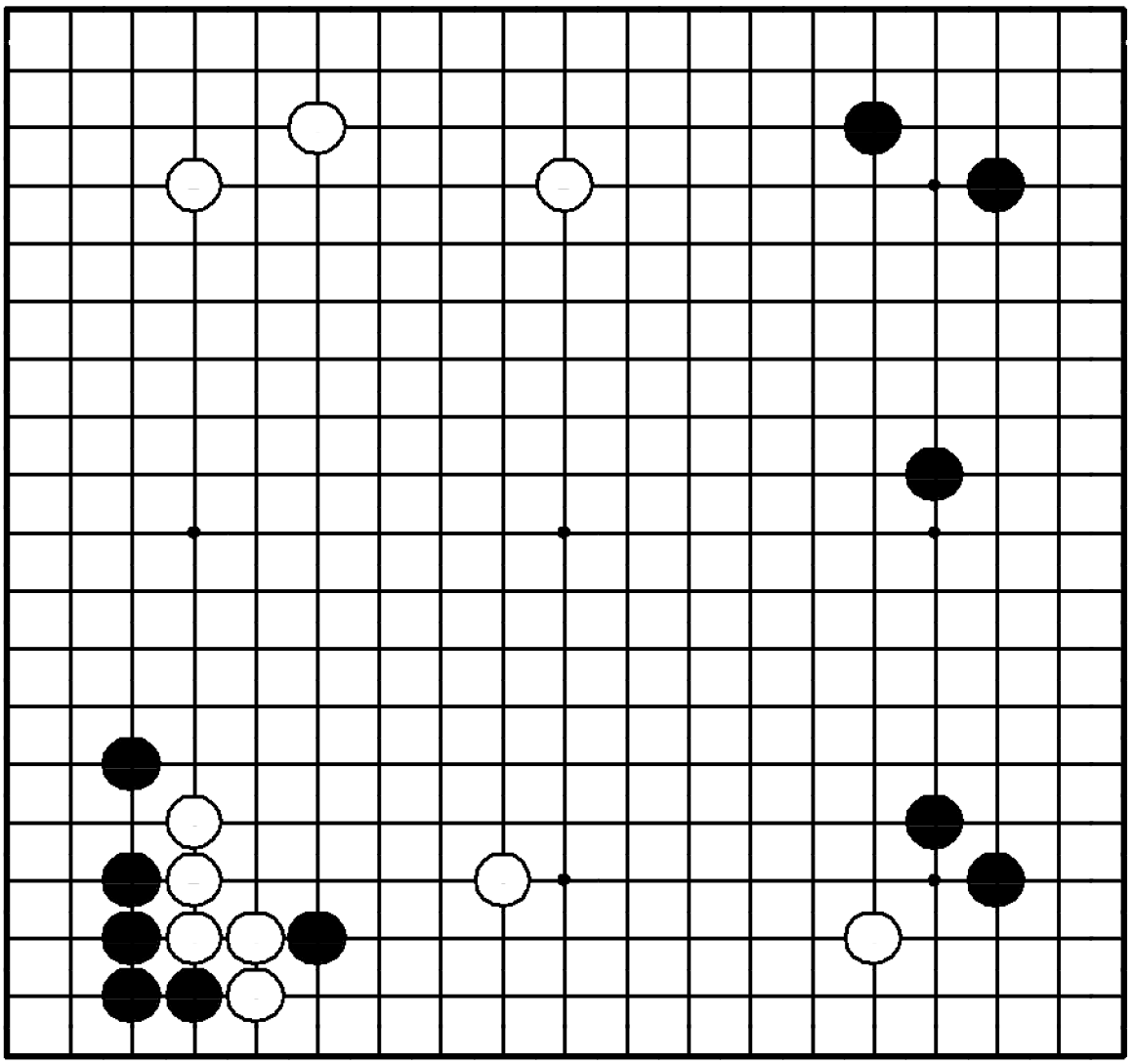

"Защищайте свои сильно растянутые камни!"

Где сыграть белым?

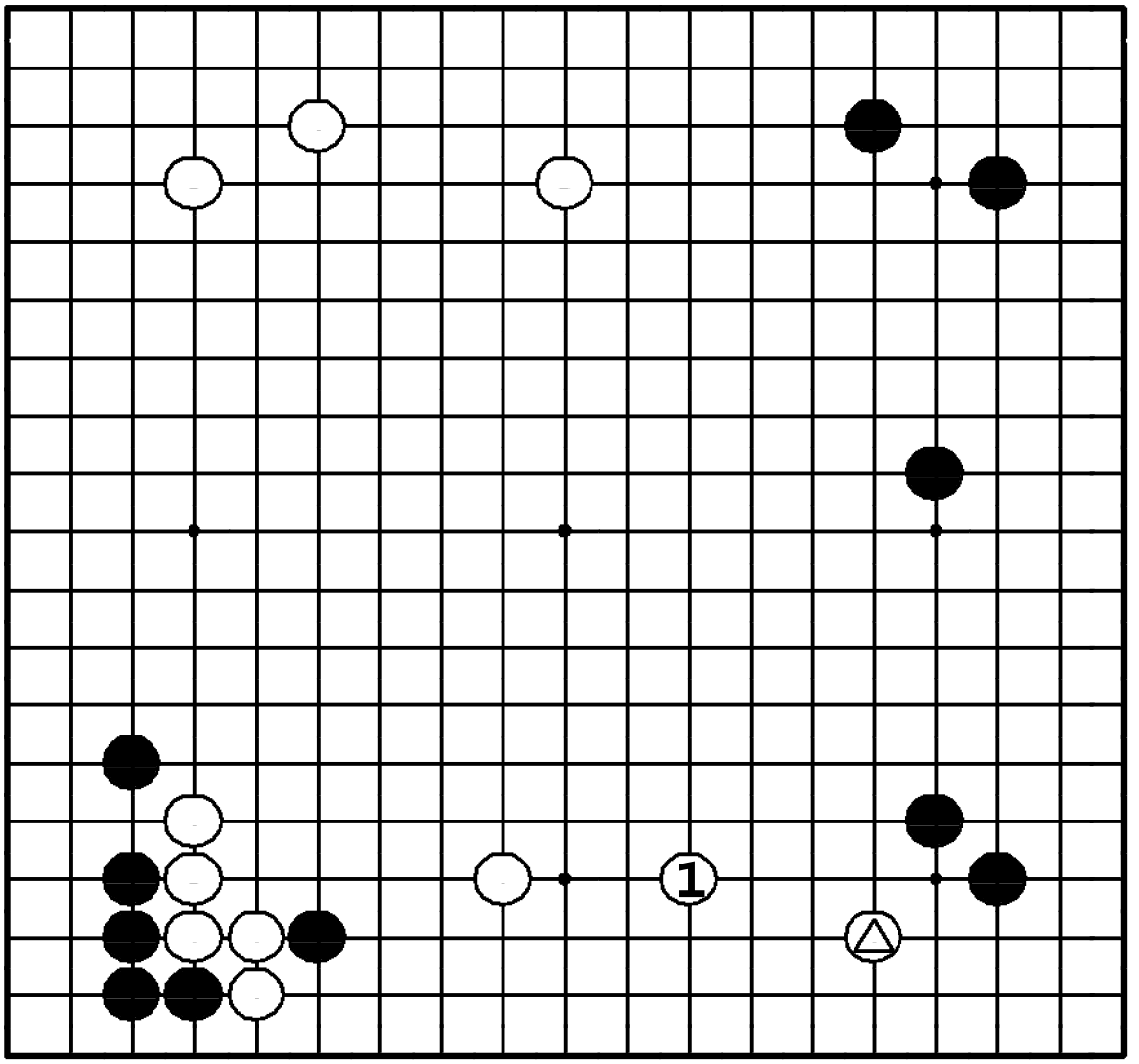

Задача 115. Ответ

Камень △ нужно срочно укреплять. Расширение ① одновременно защищает и территорию на нижней стороне, и этот камень.

Задача 116. Ход ○

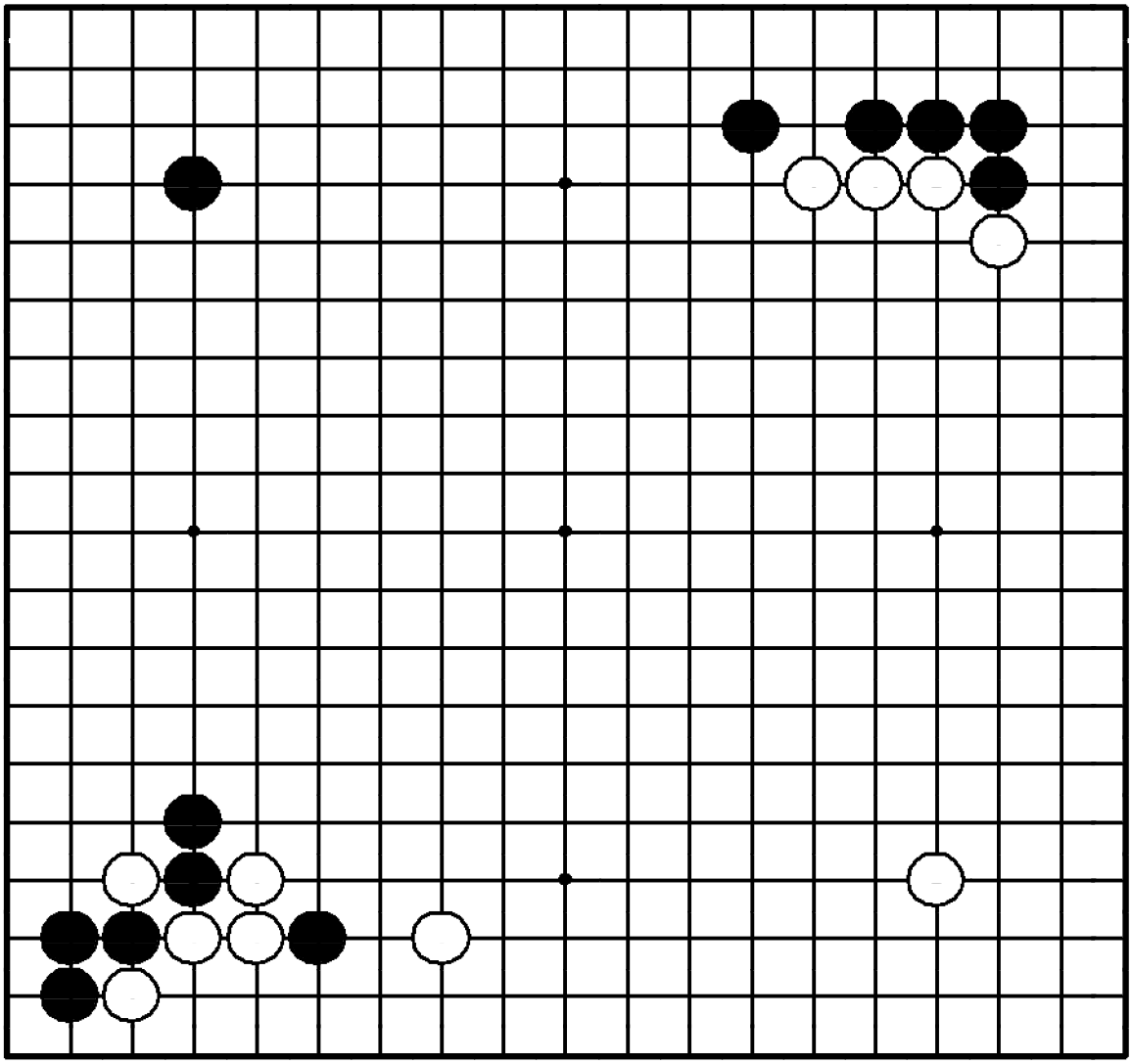

Задача 116. Ход ○

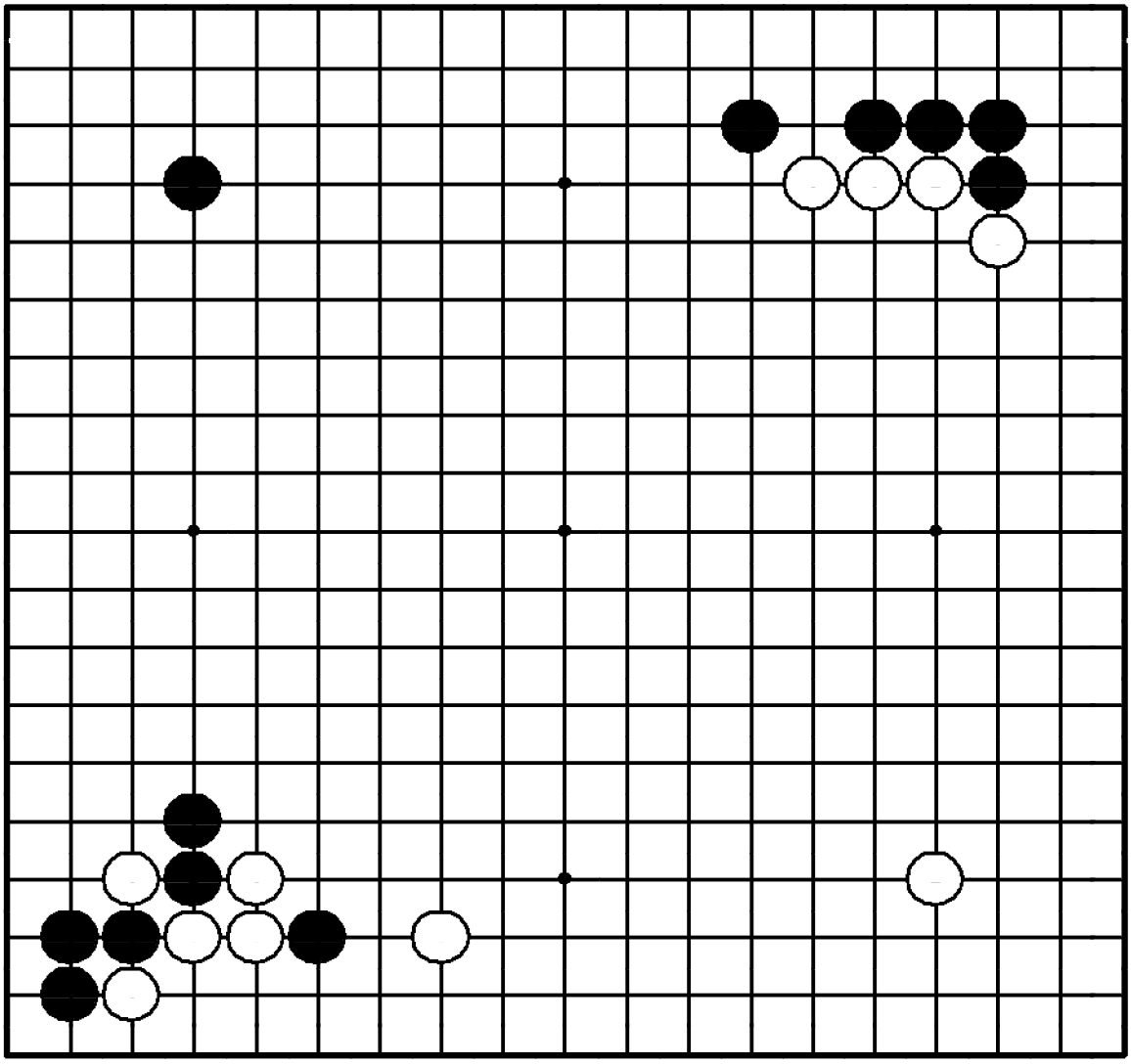

"Следите, чтобы ваши камни соединялись в объединенную стратегическую силу!"

Где сыграть белым?

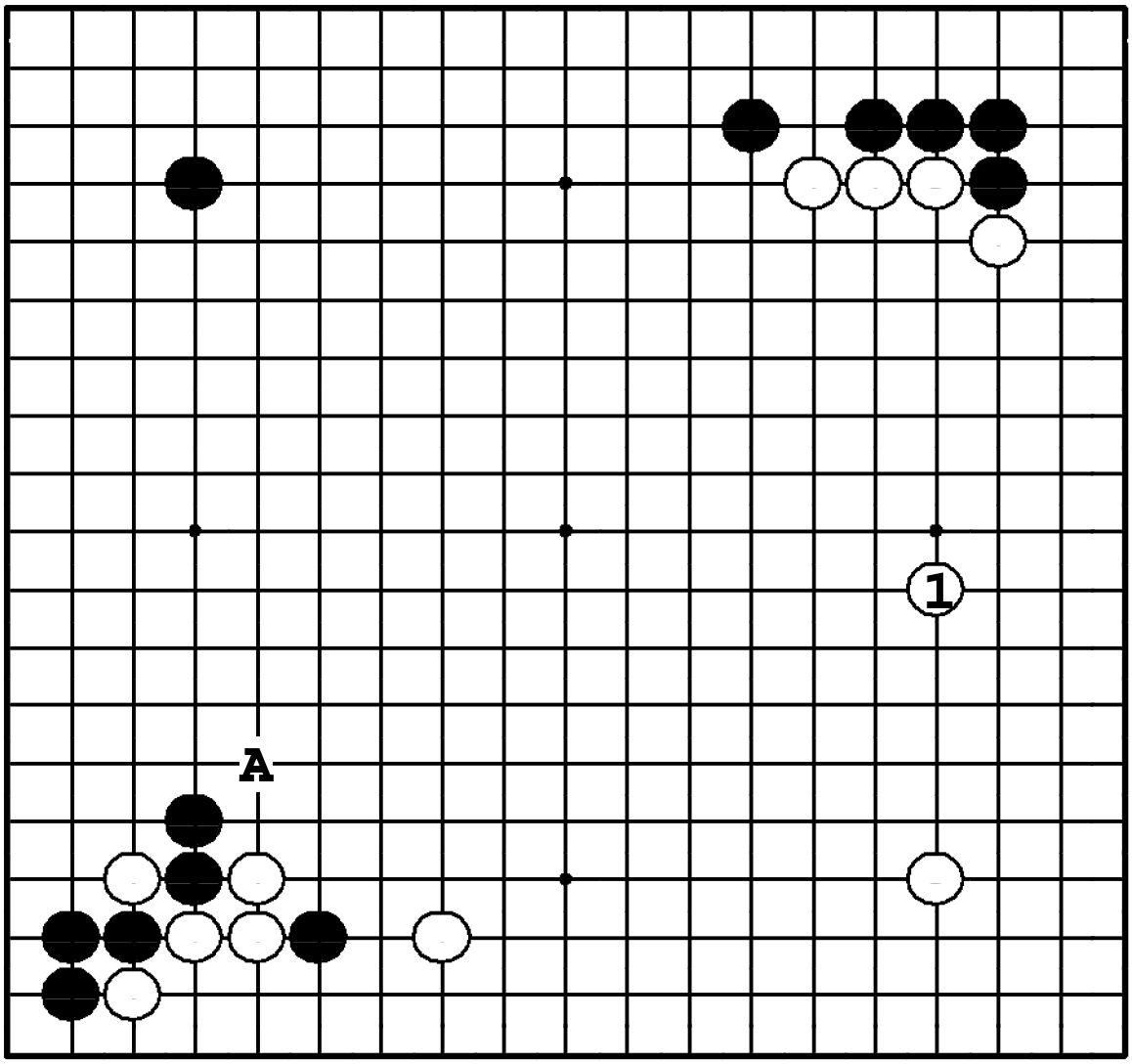

Задача 116. Ответ

Белые поддерживают четыре камня наверху ходом ① и столбят им правую сторону. ❍**A** – продолжение дзёсэки, но оно заканчивается в готэ для белых. Более важно для них – предотвращение вторжения черных в районе ①.

Задача 117. Ход ●

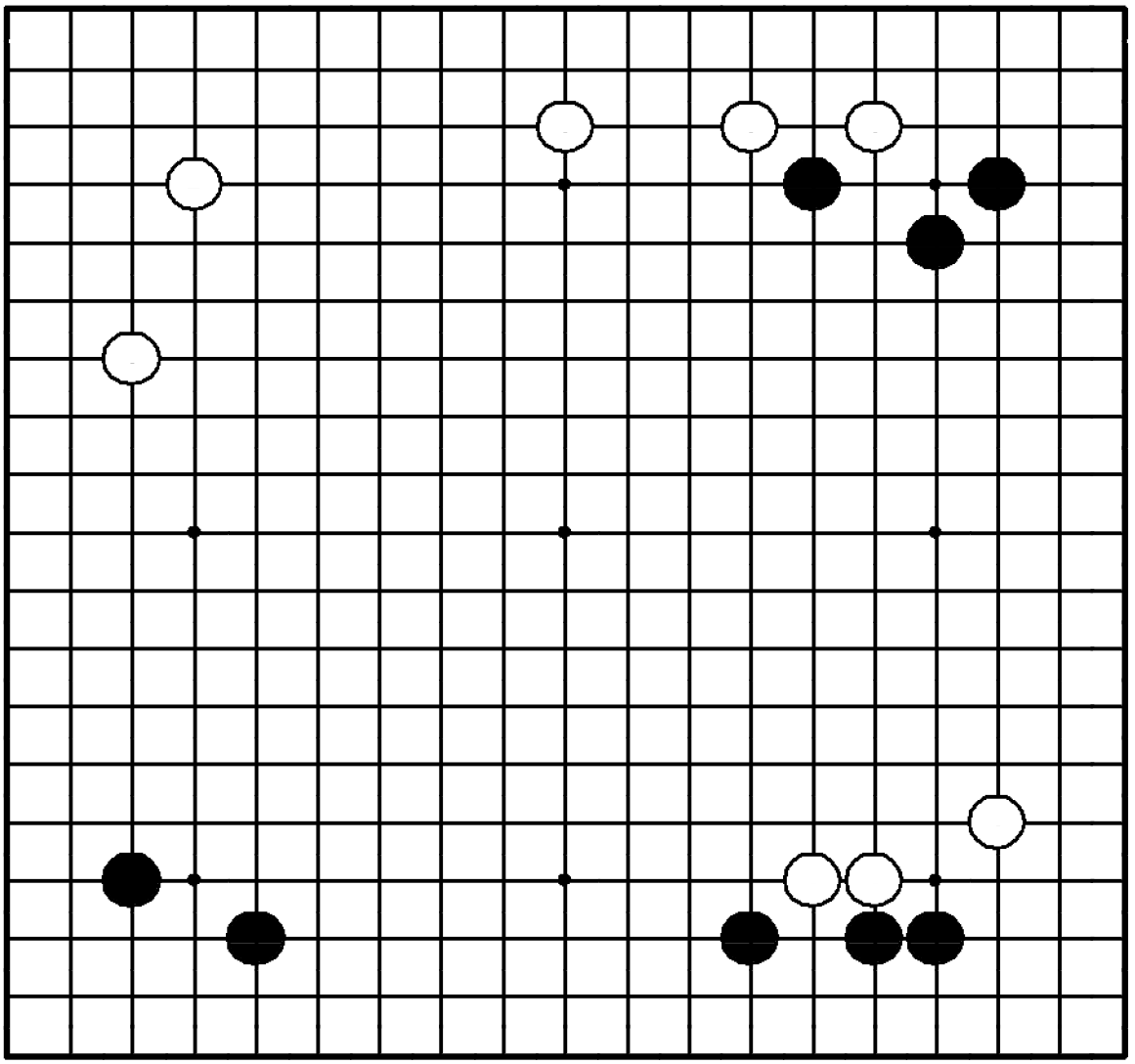

Задача 117. Ход ●

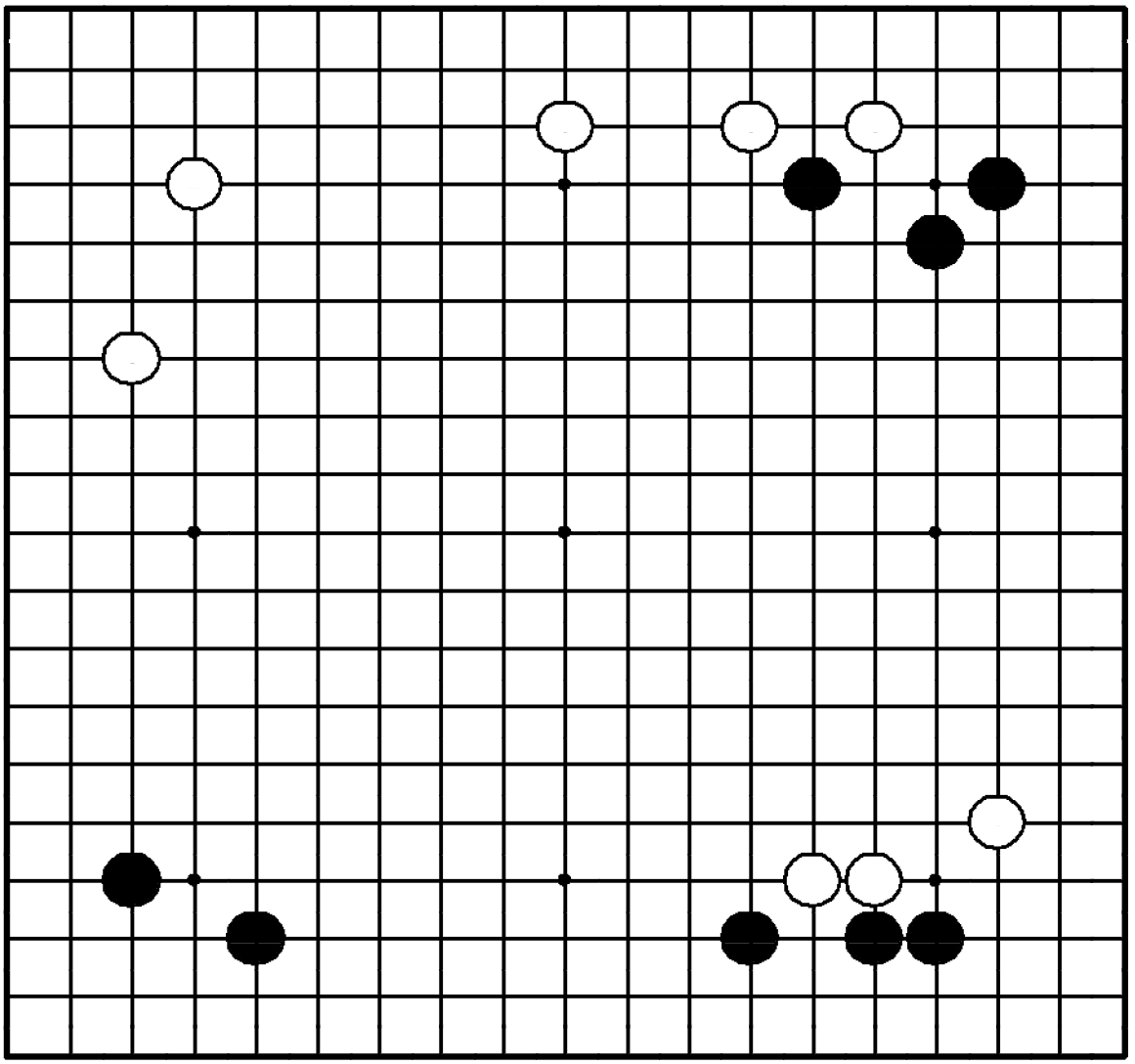

"Расширяйте свою территорию, нейтрализуя влияние противника!"

Где сыграть черным?

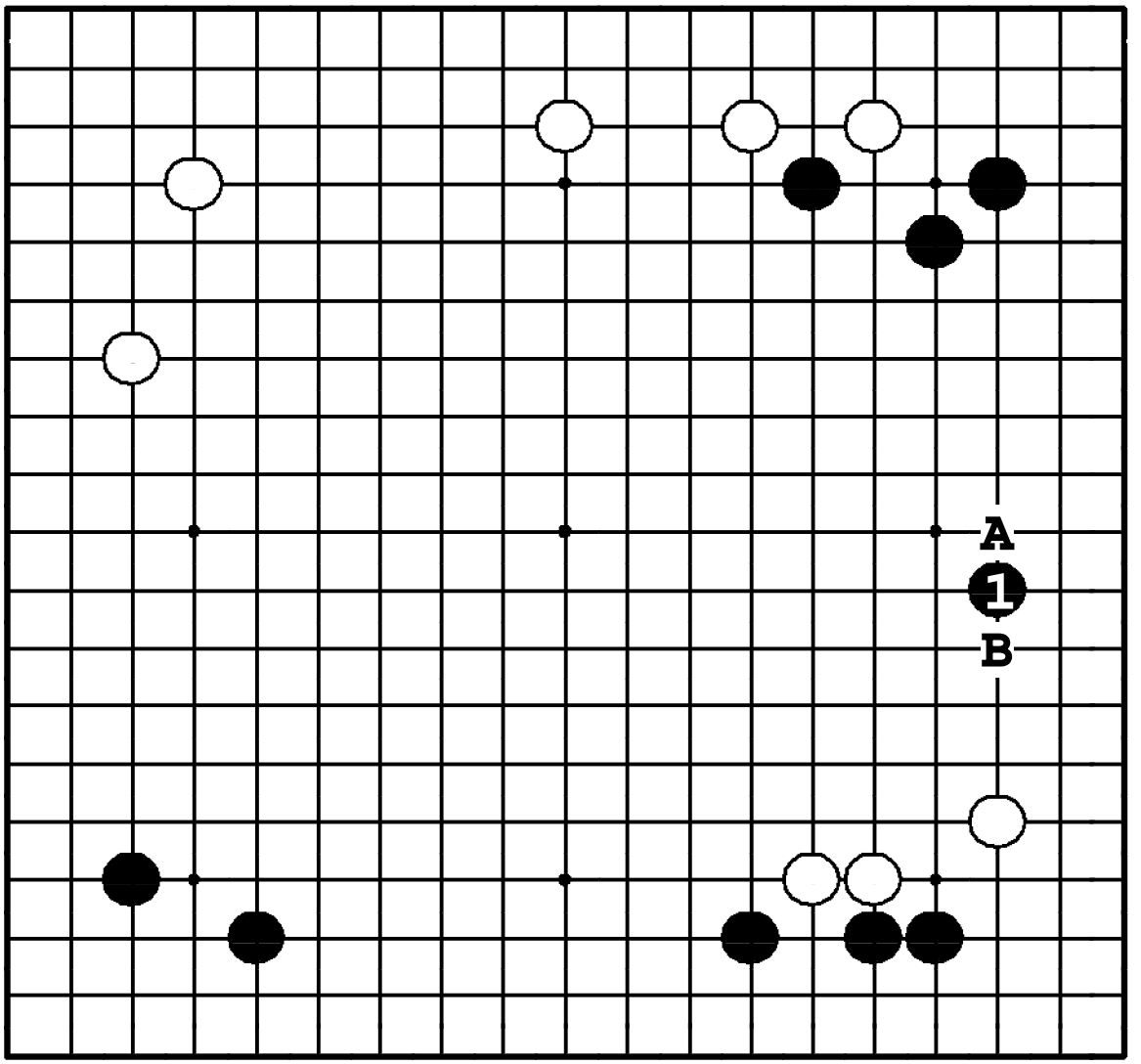

Задача 117. Ответ

Ход ❶ нейтрализует белую стенку внизу и предотвращает расширение ❍**A**. Если ход ❶ сыграть ●**A**, то белые могут стабилизировать свои камни ходом ❍**B**.

Задача 118. Ход ●

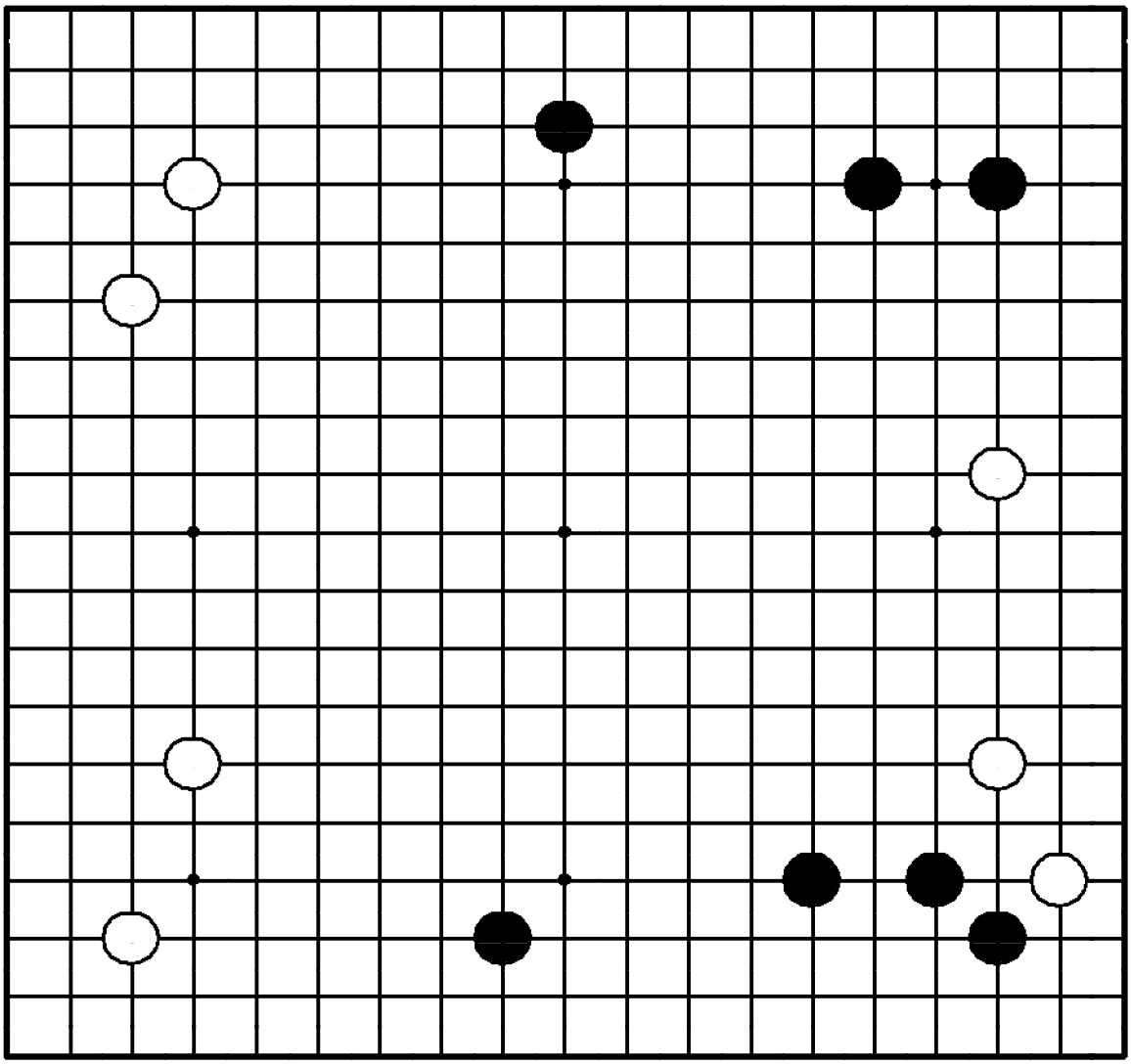

Задача 118. Ход ●

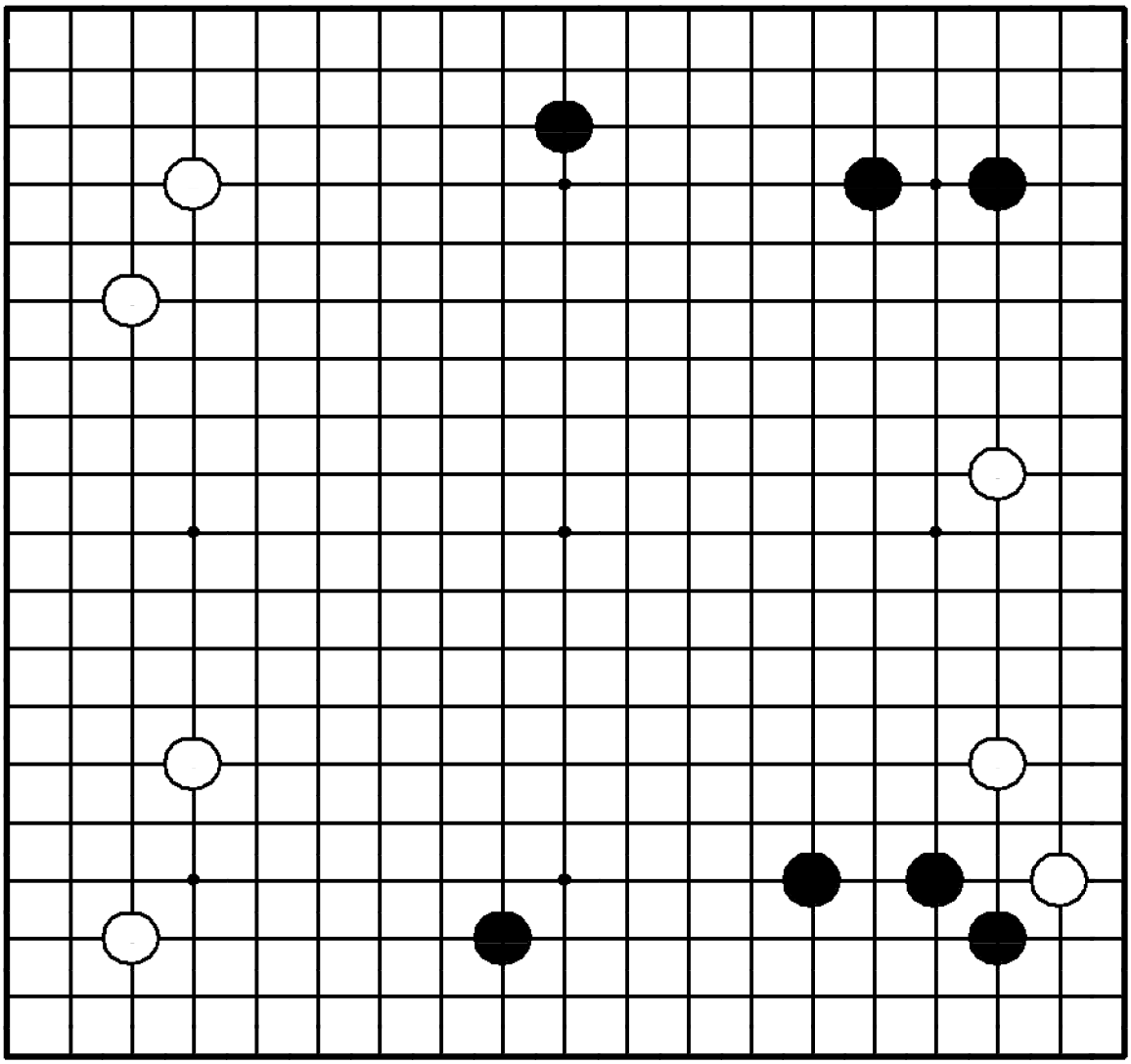

"Вторгайтесь в слишком растянутую позицию противника!"

Где сыграть черным?

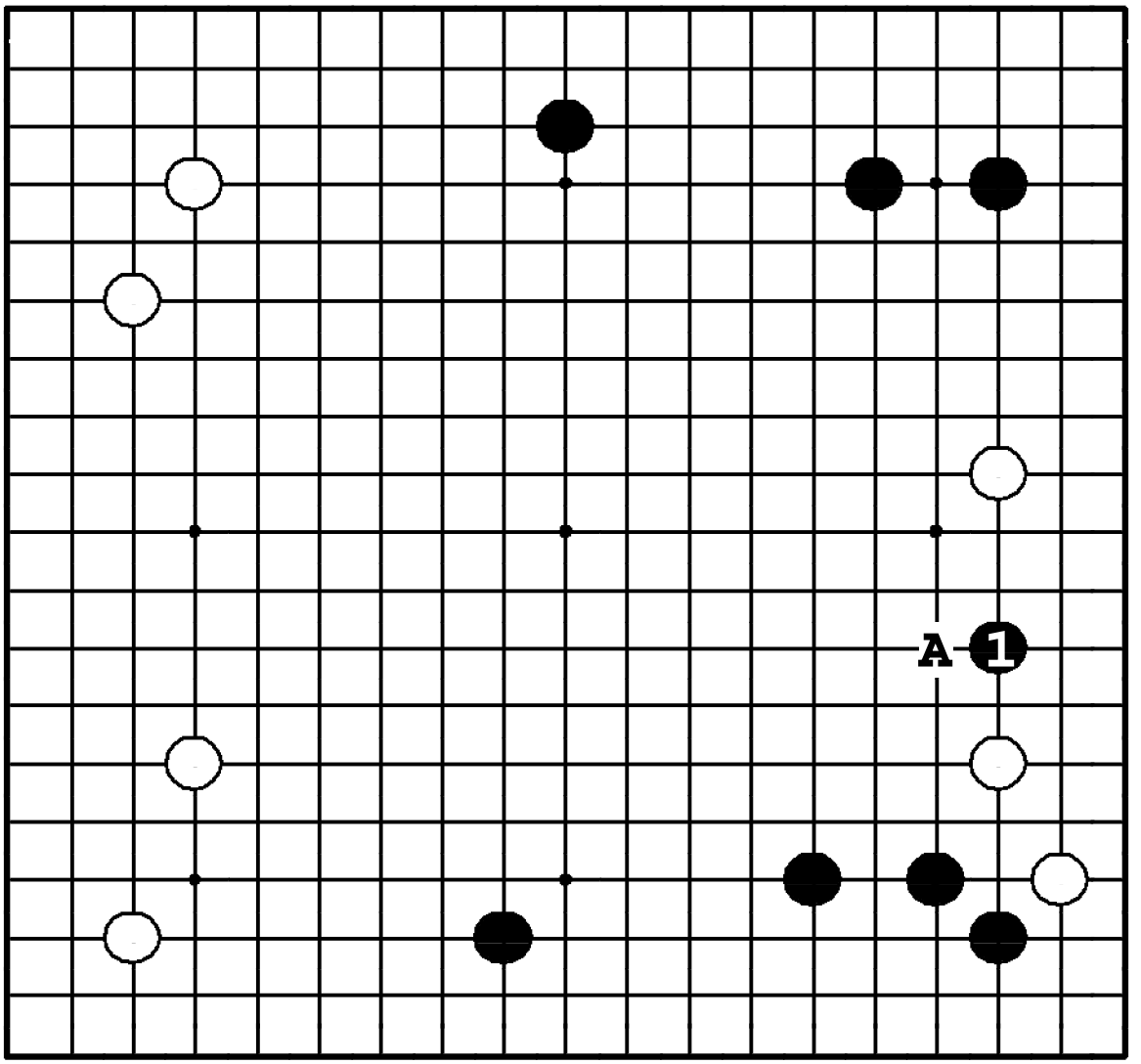

Задача 118. Ответ

Белые опустили важный защитный ход ❍ **A**, оставив свои камни слишком растянутыми. Таким образом, черные могут вторгаться ❶. Теперь у двойки белых внизу проблемы.

Задача 119. Ход ○

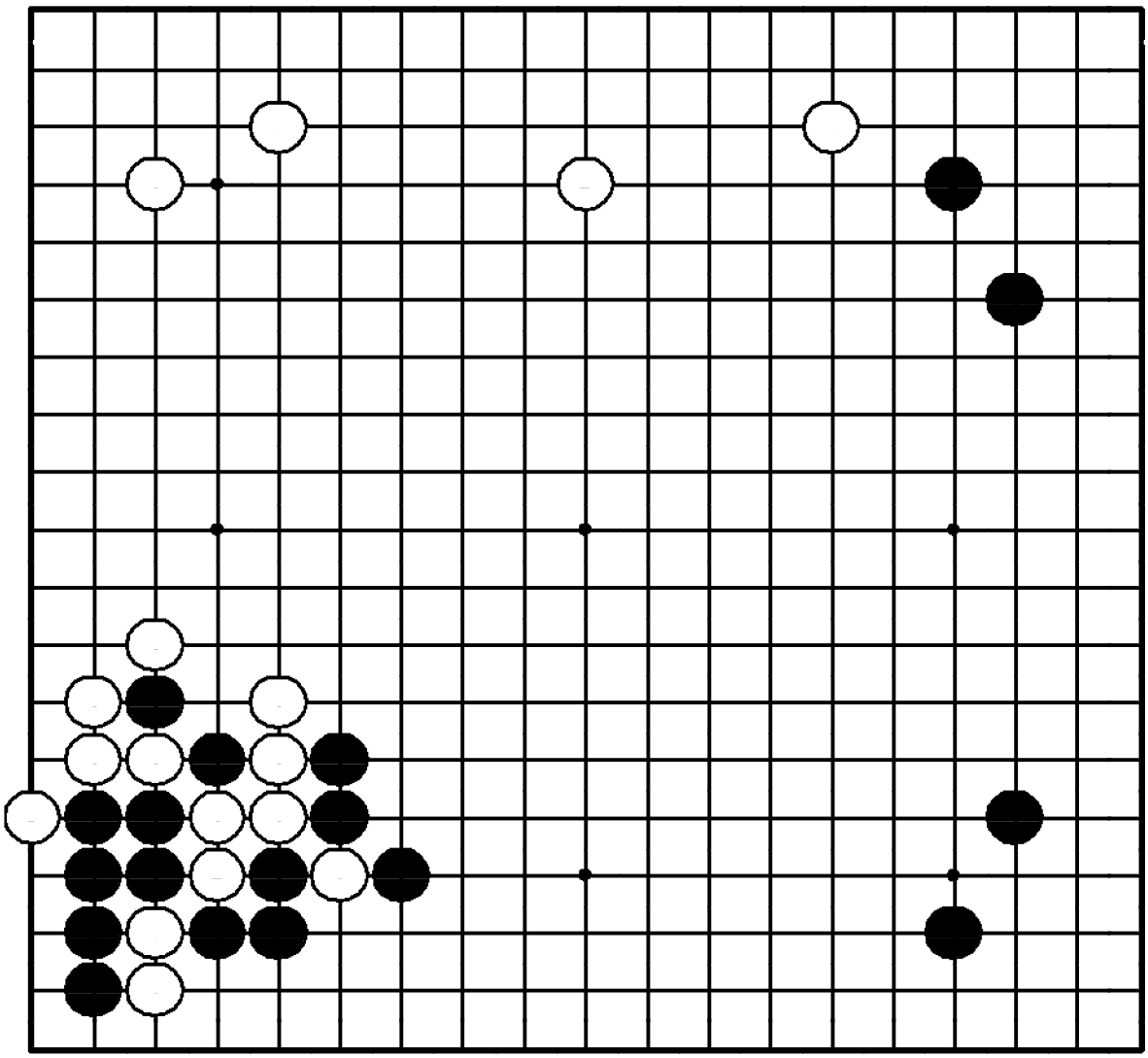

Задача 119. Ход ○

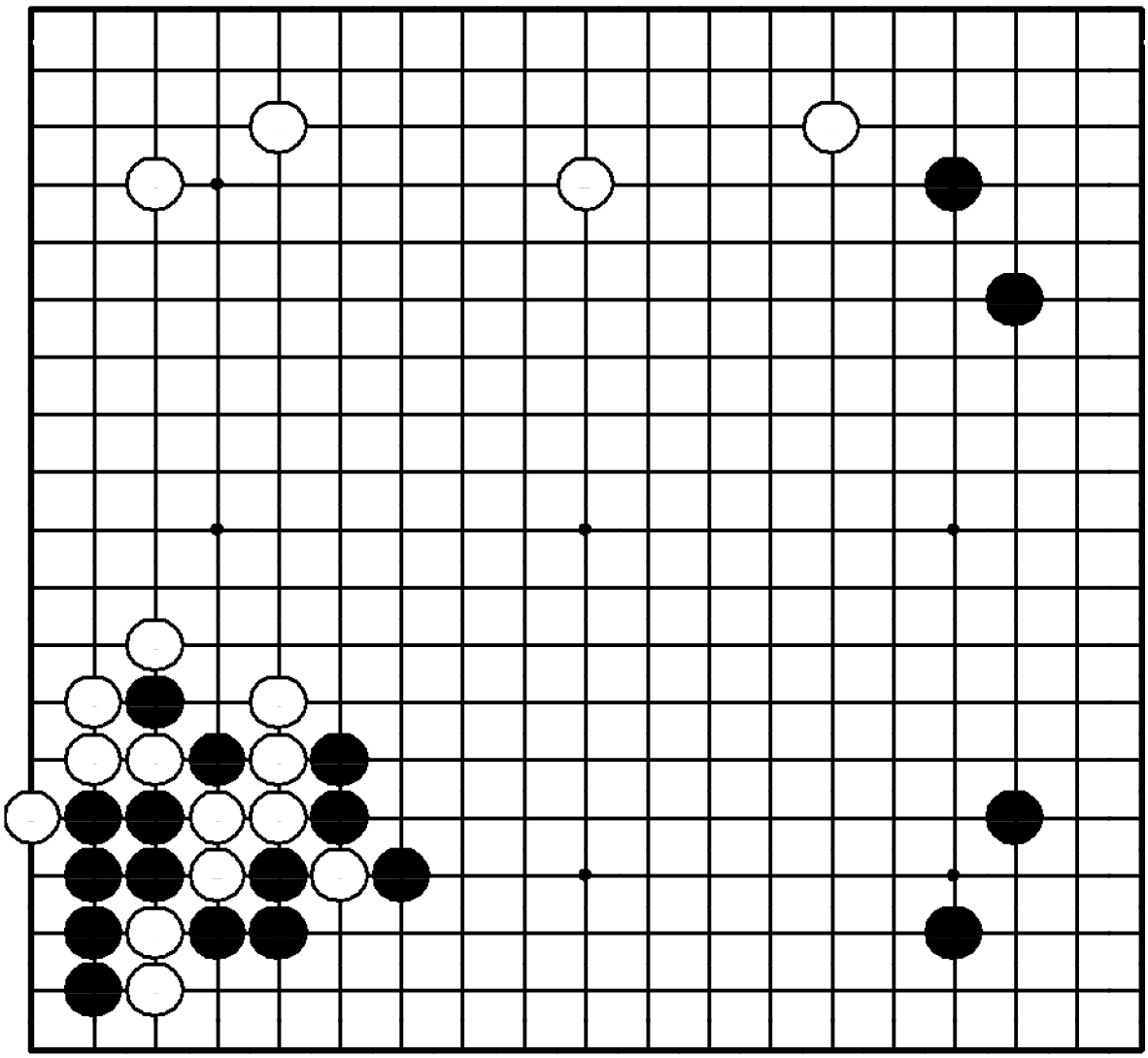

"Отодвигайте границу мойо противника, в то же время расширяя свое!"

Где сыграть белым?

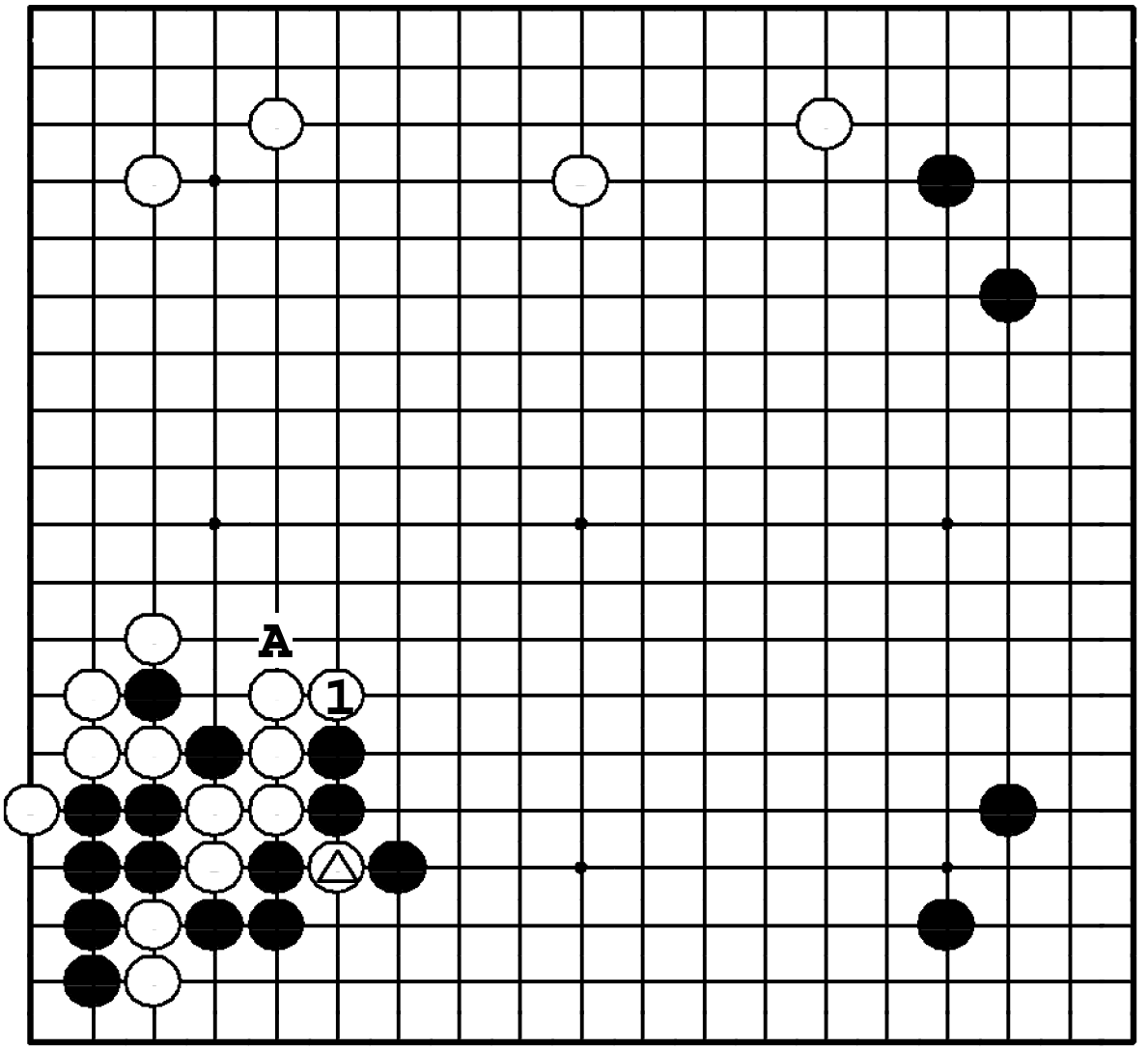

Задача 119. Ответ

Ход ① – срочный. Если черные пойдут в **1**, у них появится угроза атари ●**A**, так что белые не смогут растянуть свое мойо так же, как черные. После же ① адзи камня △ не дает черным расшириться так, как они хотят.

Задача 120. Ход ○

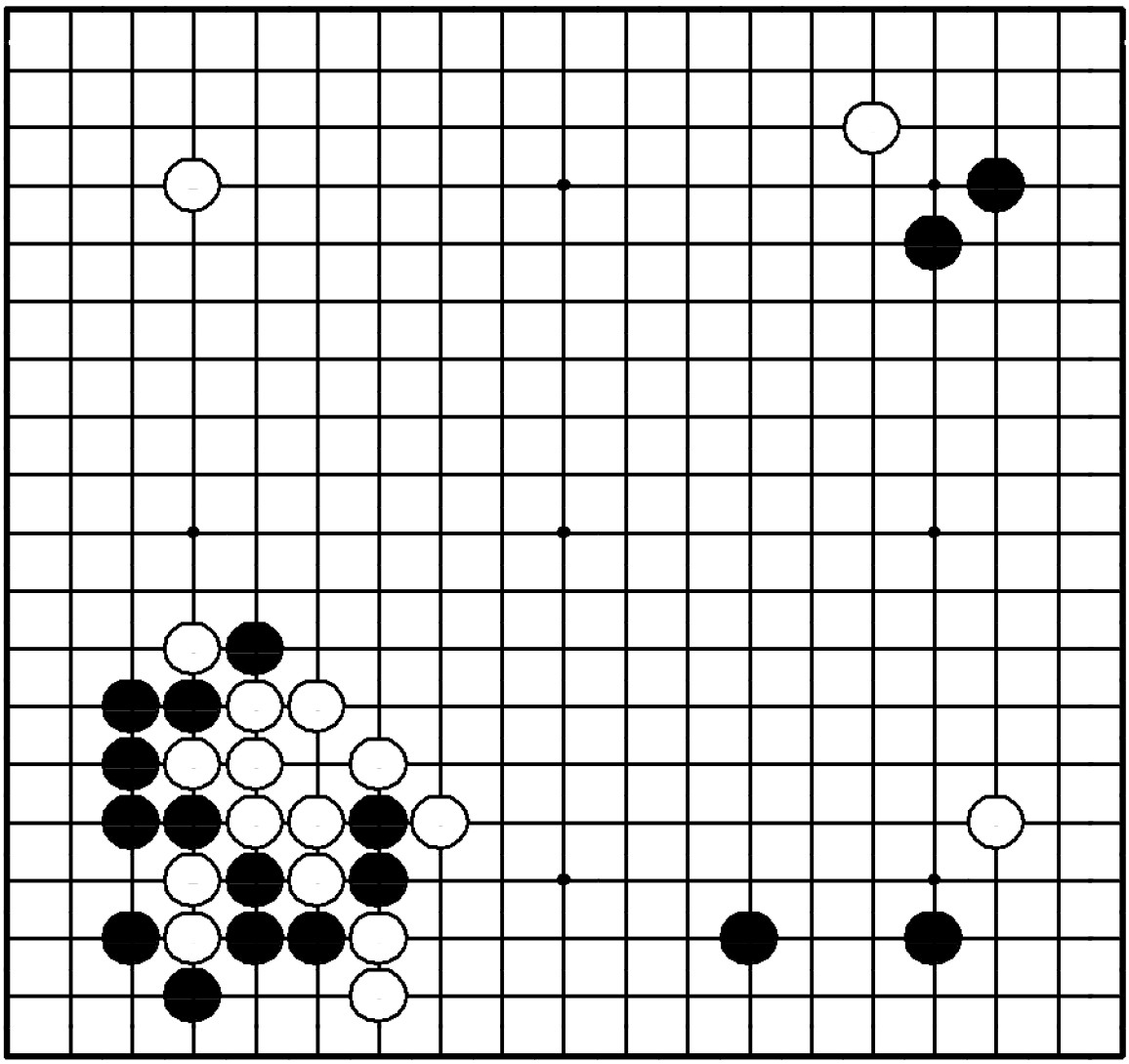

Задача 120. Ход ○

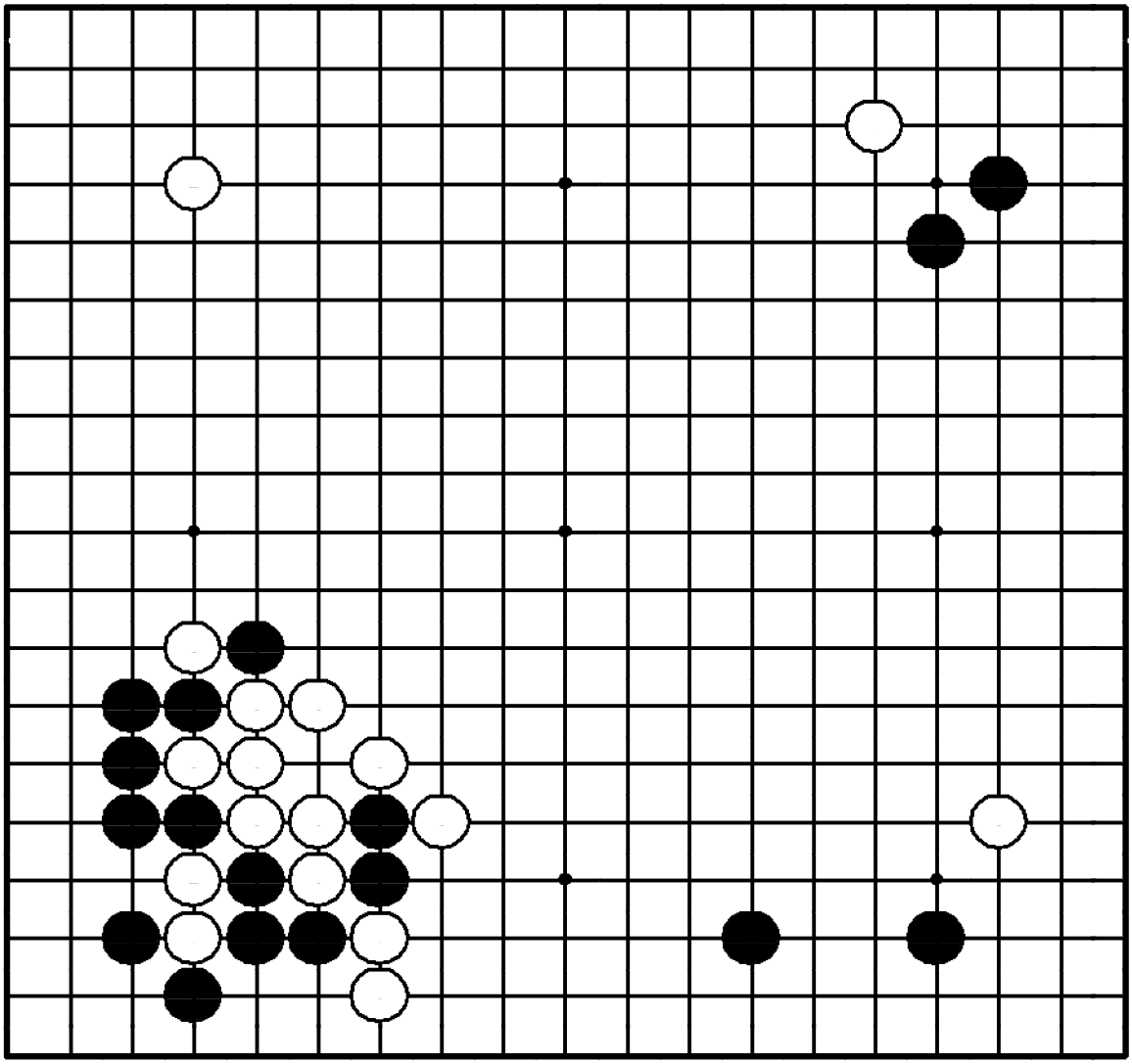

"Атакуйте противника до того, как он начнет атаковать вас!"

Где сыграть белым?

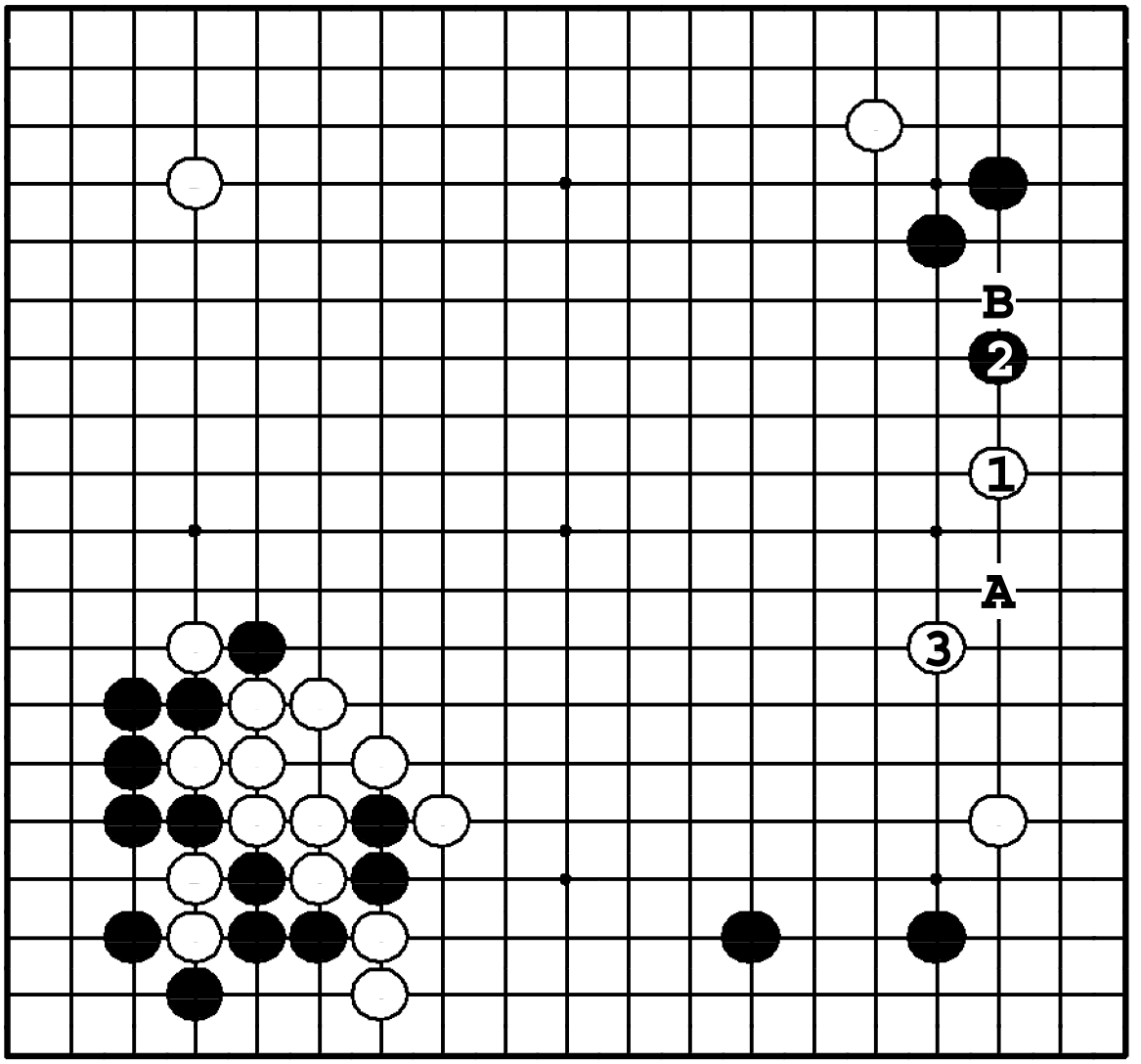

Задача 120. Ответ

Ход ●**A** дал бы черным инициативу справа, поэтому белые атакуют два черных камня наверху ①, нацеливаясь на ❍**B**. Теперь если ❷, то белые защищают свою группу ③.

Задача 121. Ход ●

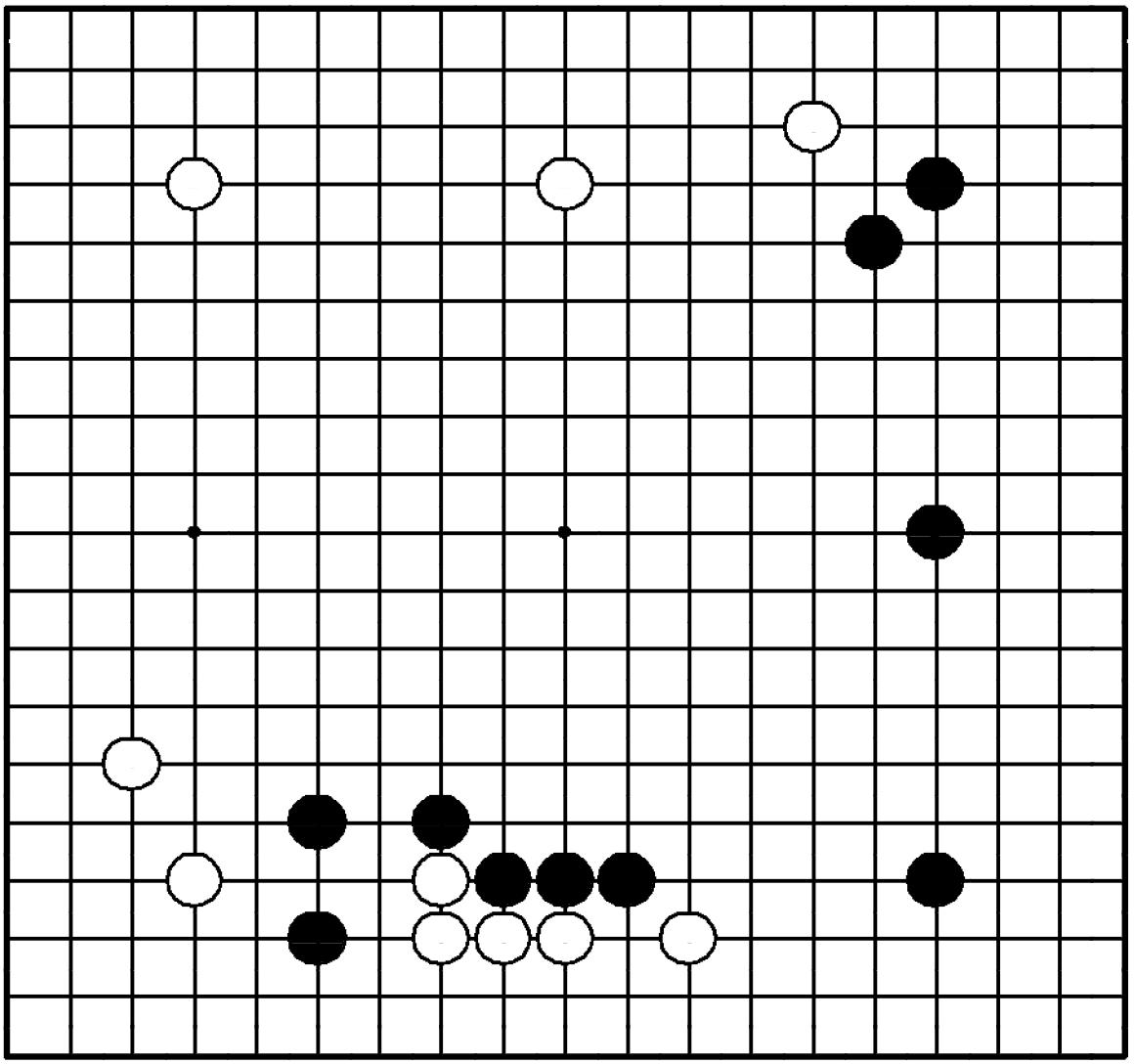

Задача 121. Ход ●

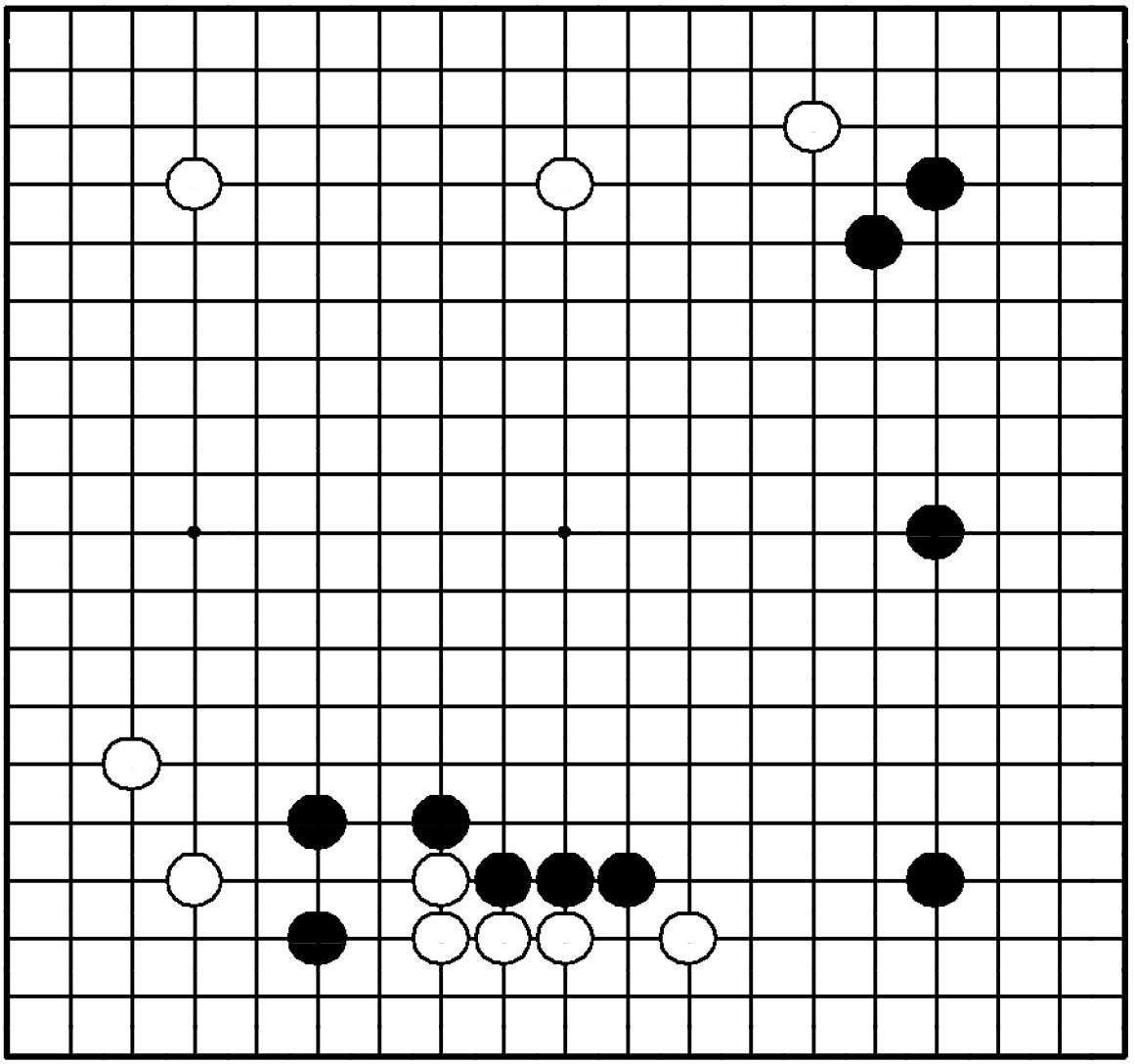

"Стройте территорию, угрожая камням противника!"

Где сыграть черным?

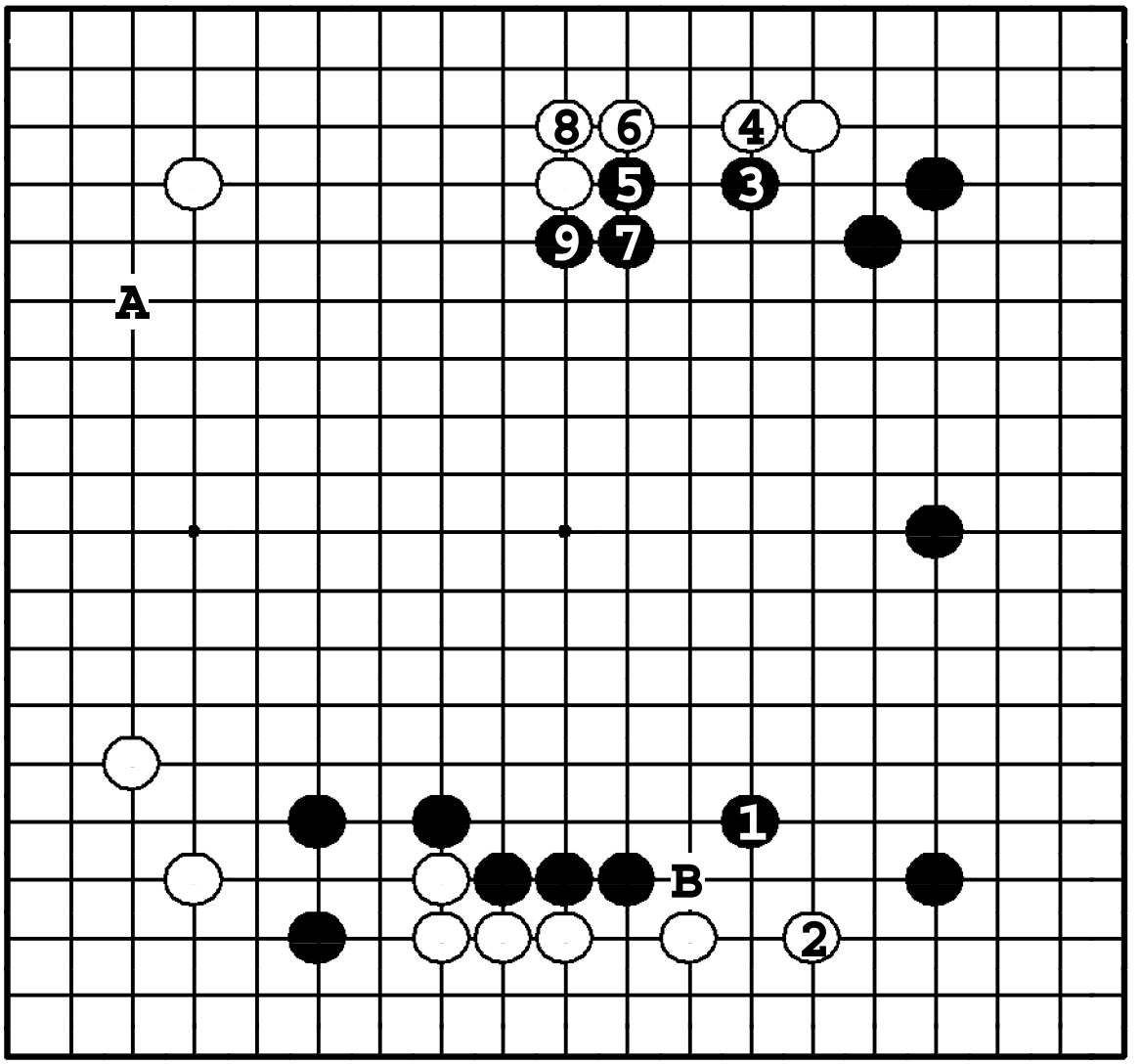

Задача 121. Ответ

Черные соединяют все камни ходом ❶, угрожая атакой ●**2**. После ② черные строят громадное мойо ходами до ❾. Если ❶ пойдут в **A**, белые продавят ❍**B**, деля позицию черных на две части.

Задача 122. Ход ●

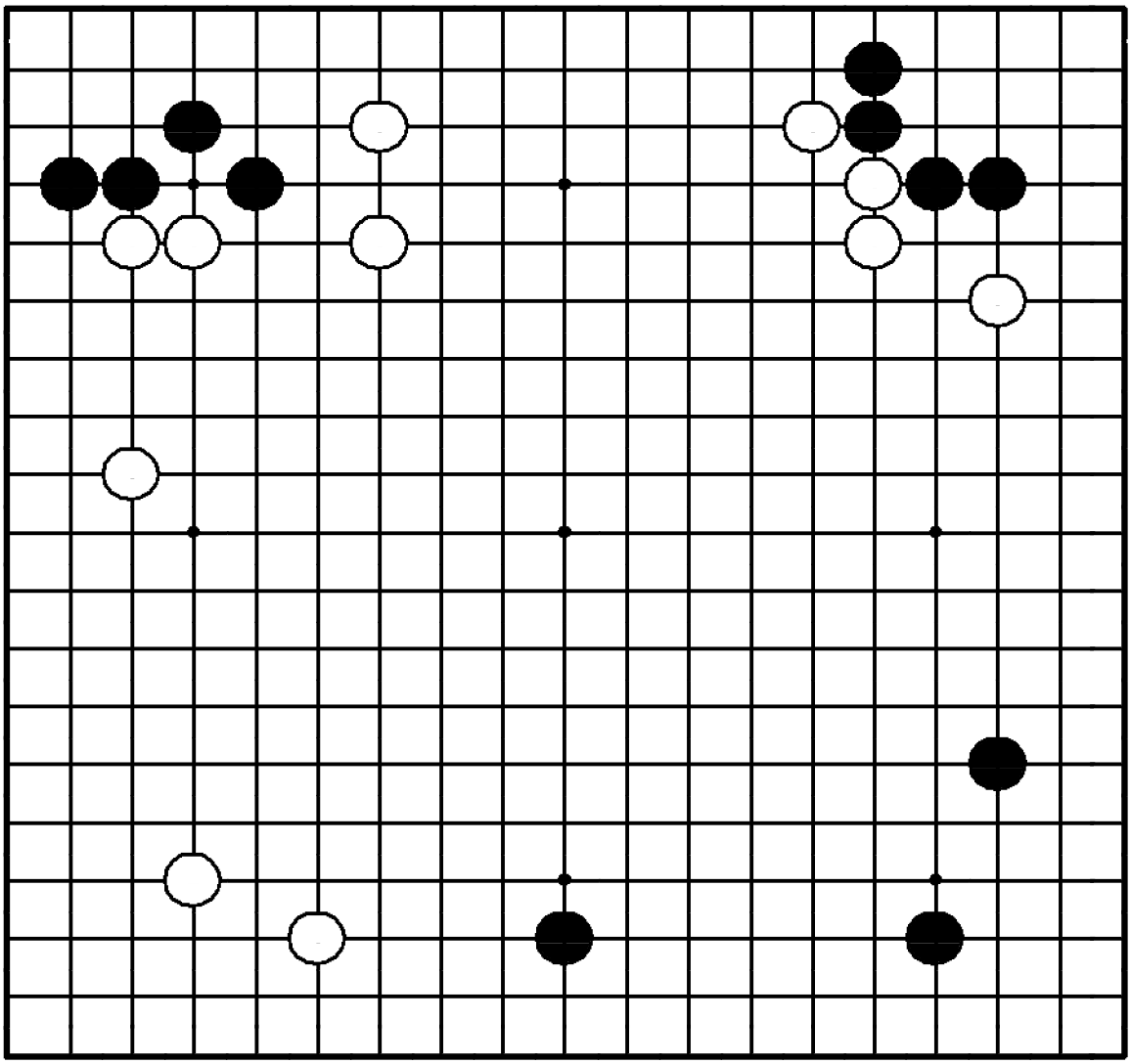

Задача 122. Ход ●

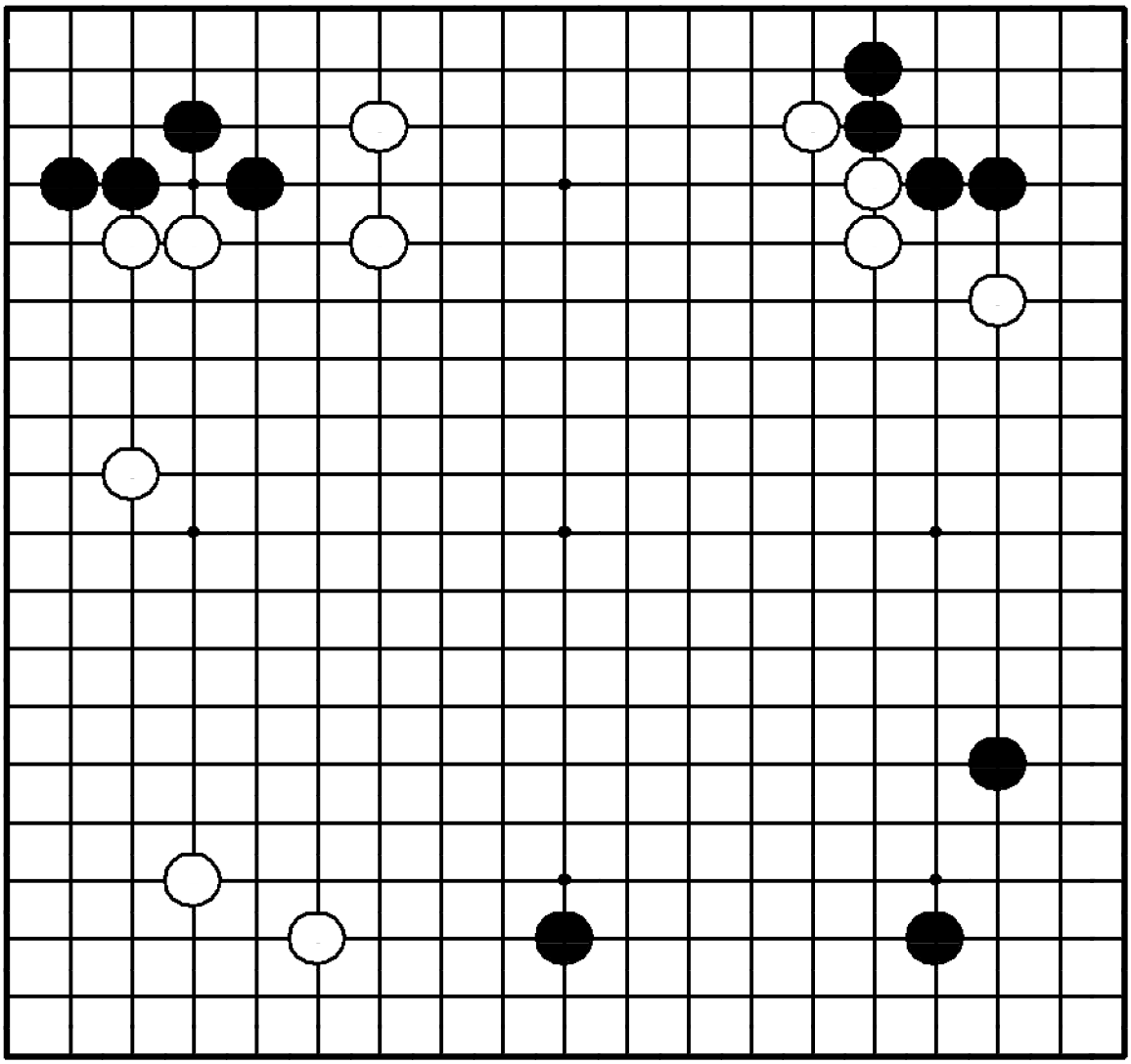

"Ликвидируйте свое плохое адзи в сэнтэ!" "Не позволяйте противнику построить мойо!"

Где сыграть черным?

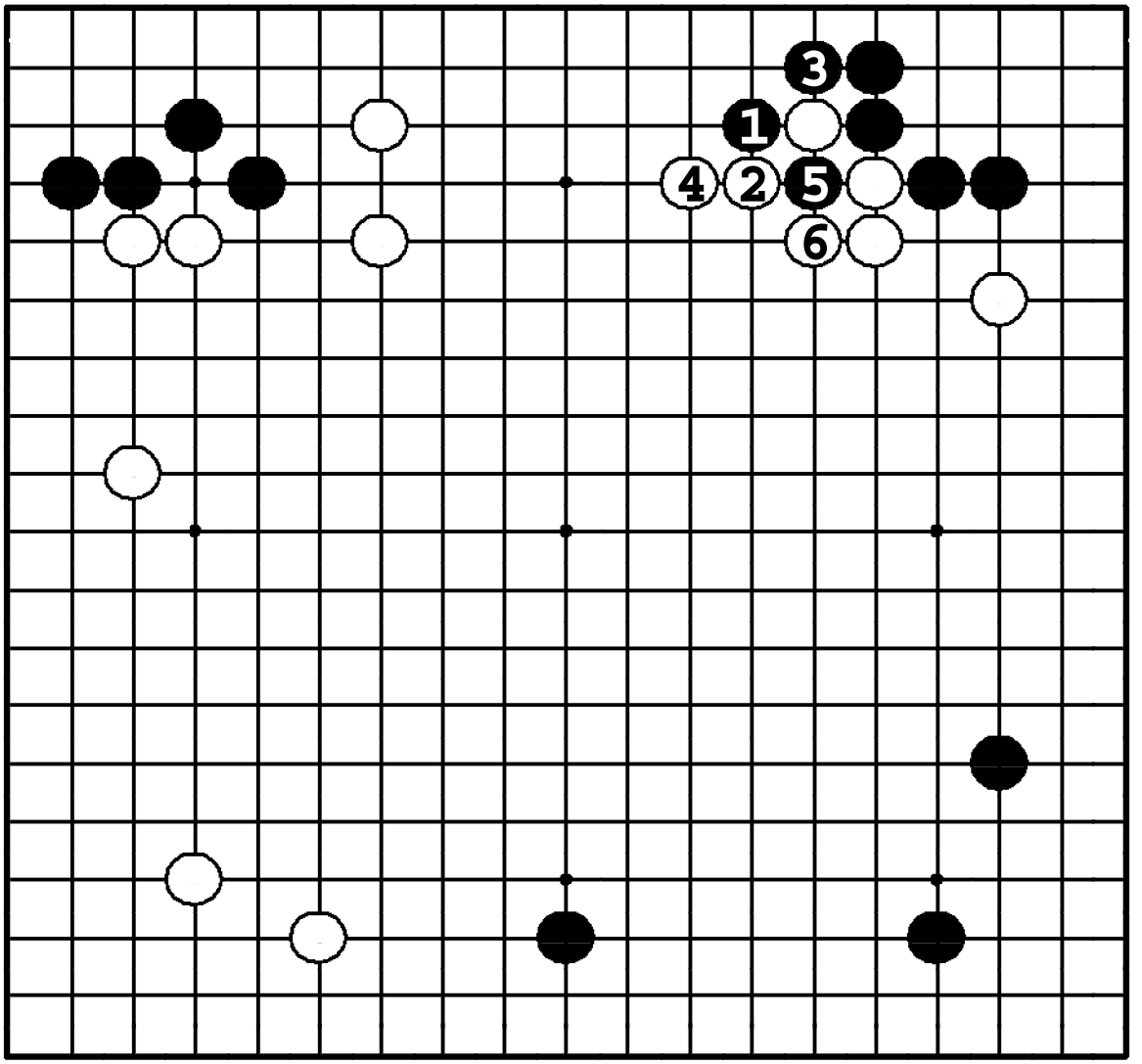

Задача 122. Ответ

Черные камни справа вверху окружены, но они вырываются зажимом ❶. Белые не могут блокировать в **3**, поэтому они играют ②. Если ❶ будет опущен, белые закроют мойо ②. После ❺ угол защищен, а белые не получат много на верхней стороне.

Задача 123. Ход ○

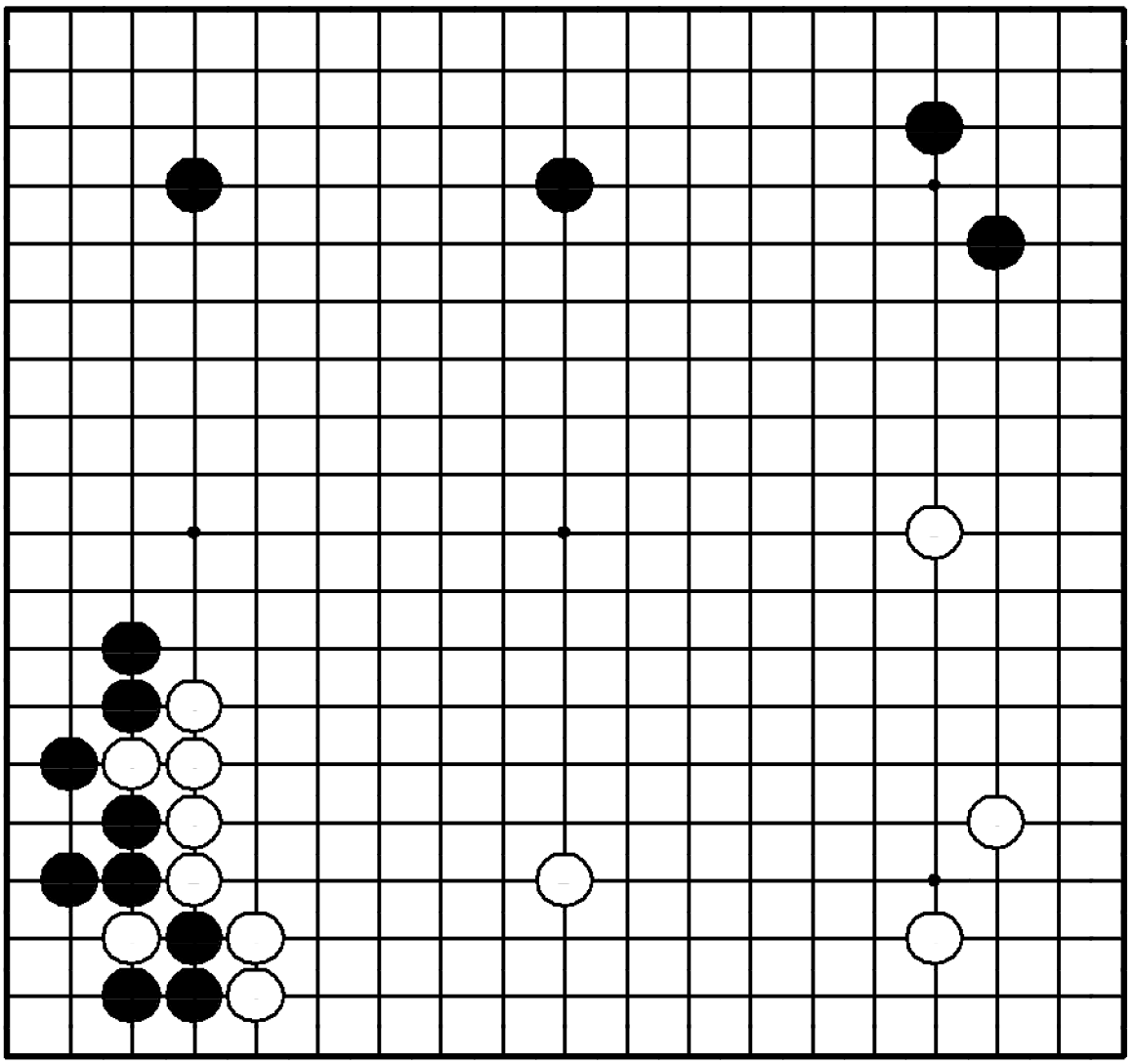

Задача 123. Ход ○

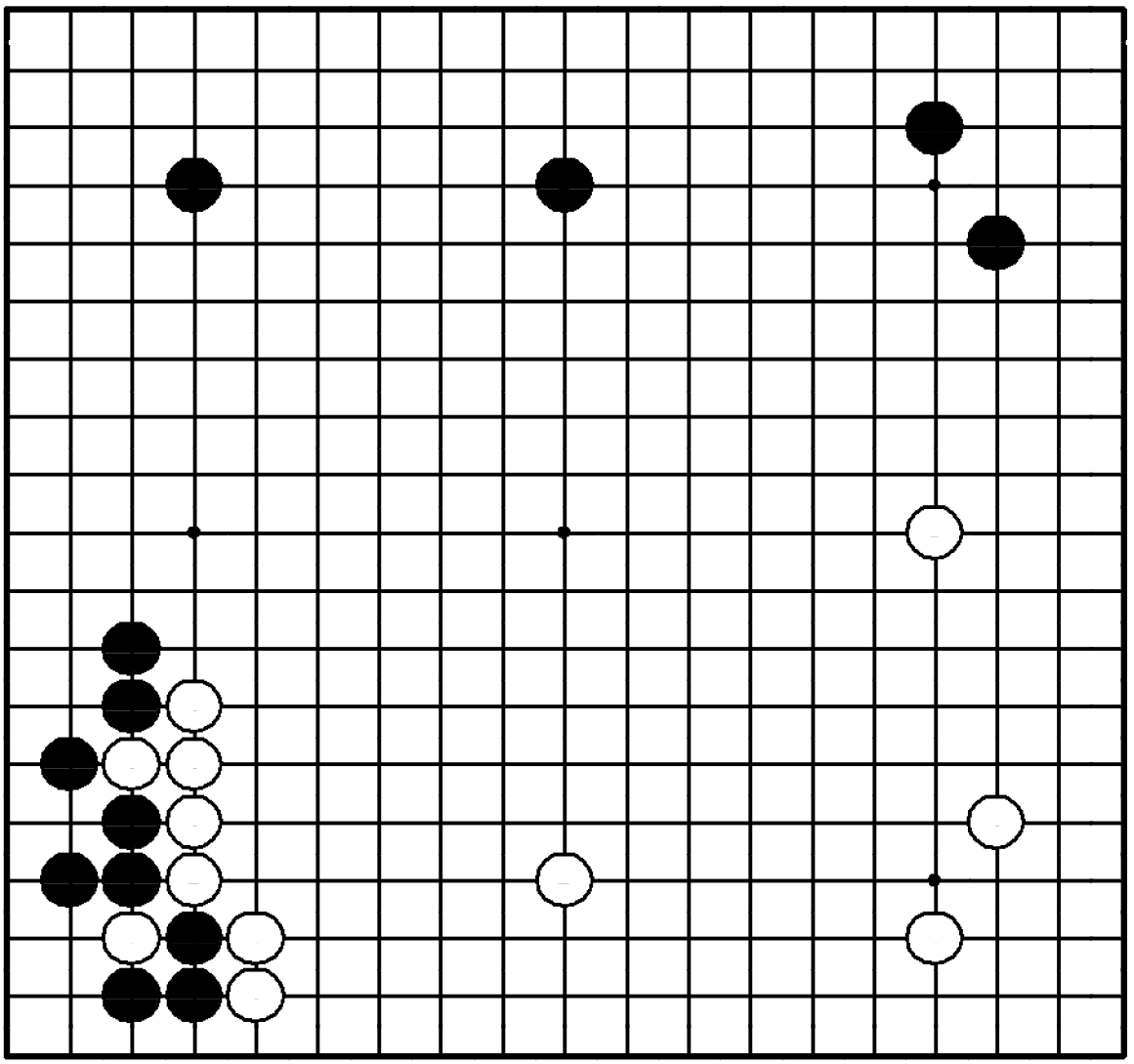

"Отодвигайте границу мойо противника, в то же время расширяя свое!"

Где сыграть белым?

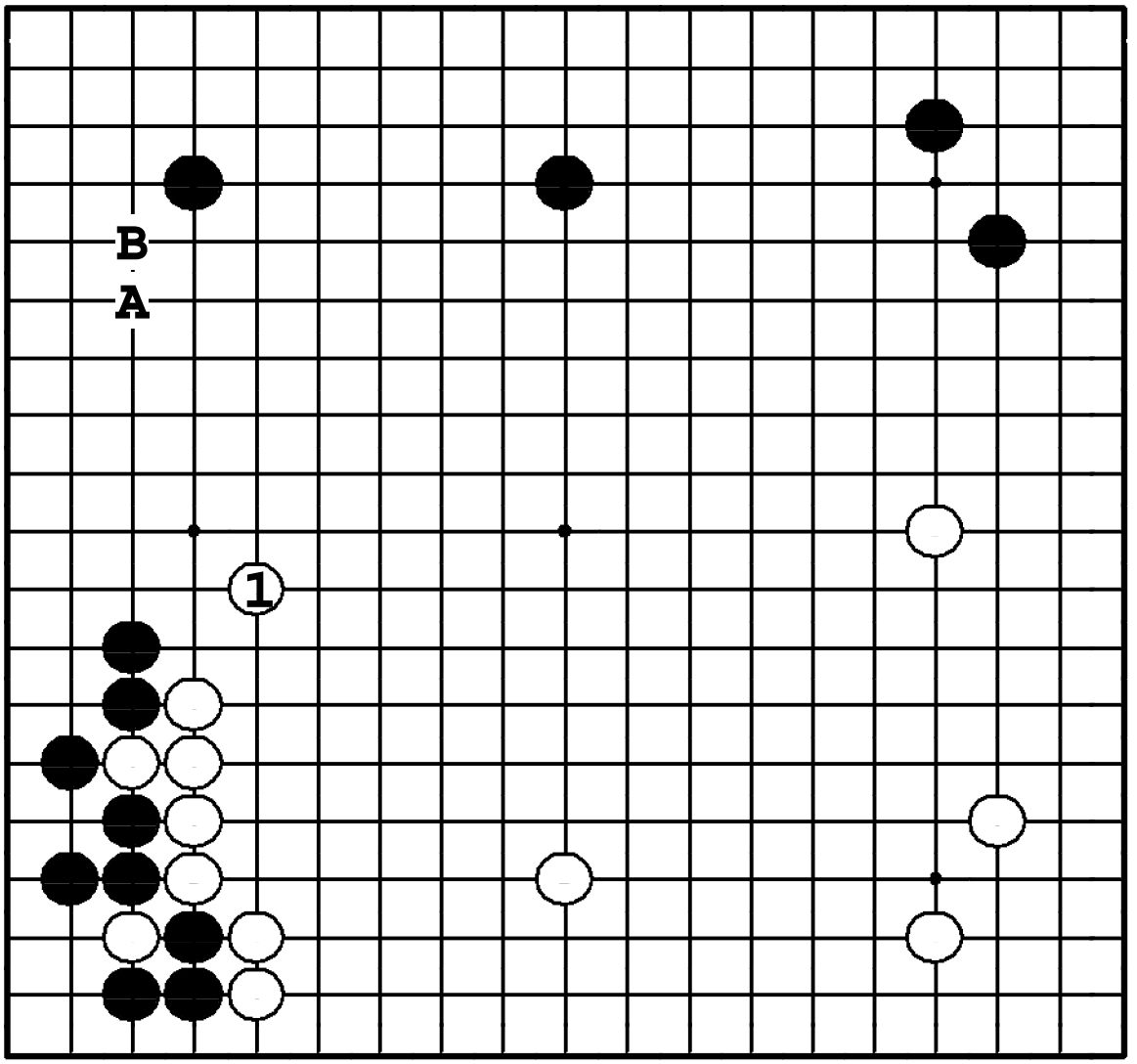

Задача 123. Ответ

Белые расширяют мойо ① и этим обеспечивают себе доминирующую позицию. Если пункт **1** займут черные, тогда на доске будет доминировать черное мойо. Если ❍**A**, то ●**B**, и белые камни попадут под атаку.

Задача 124. Ход ○

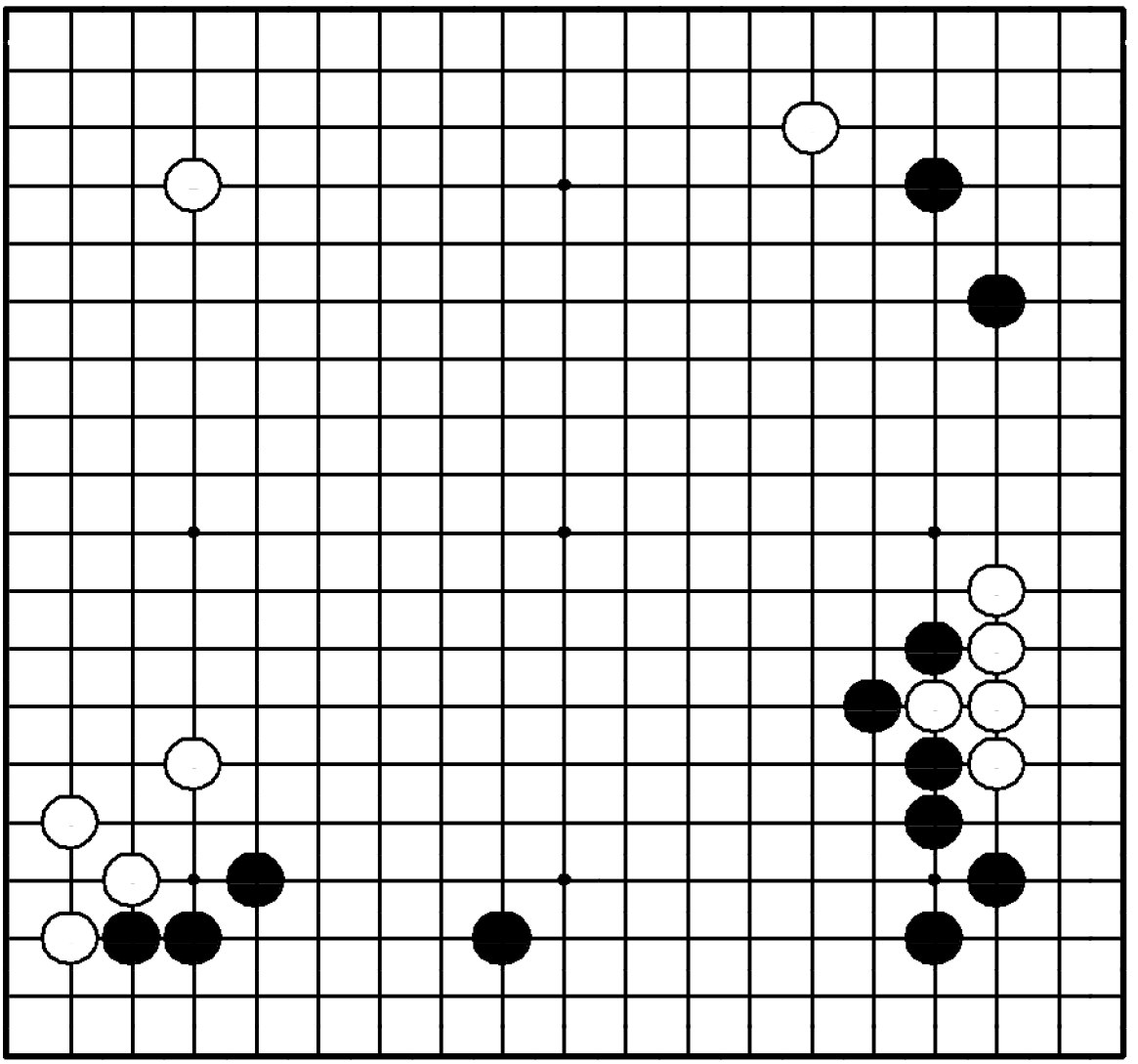

Задача 124. Ход ○

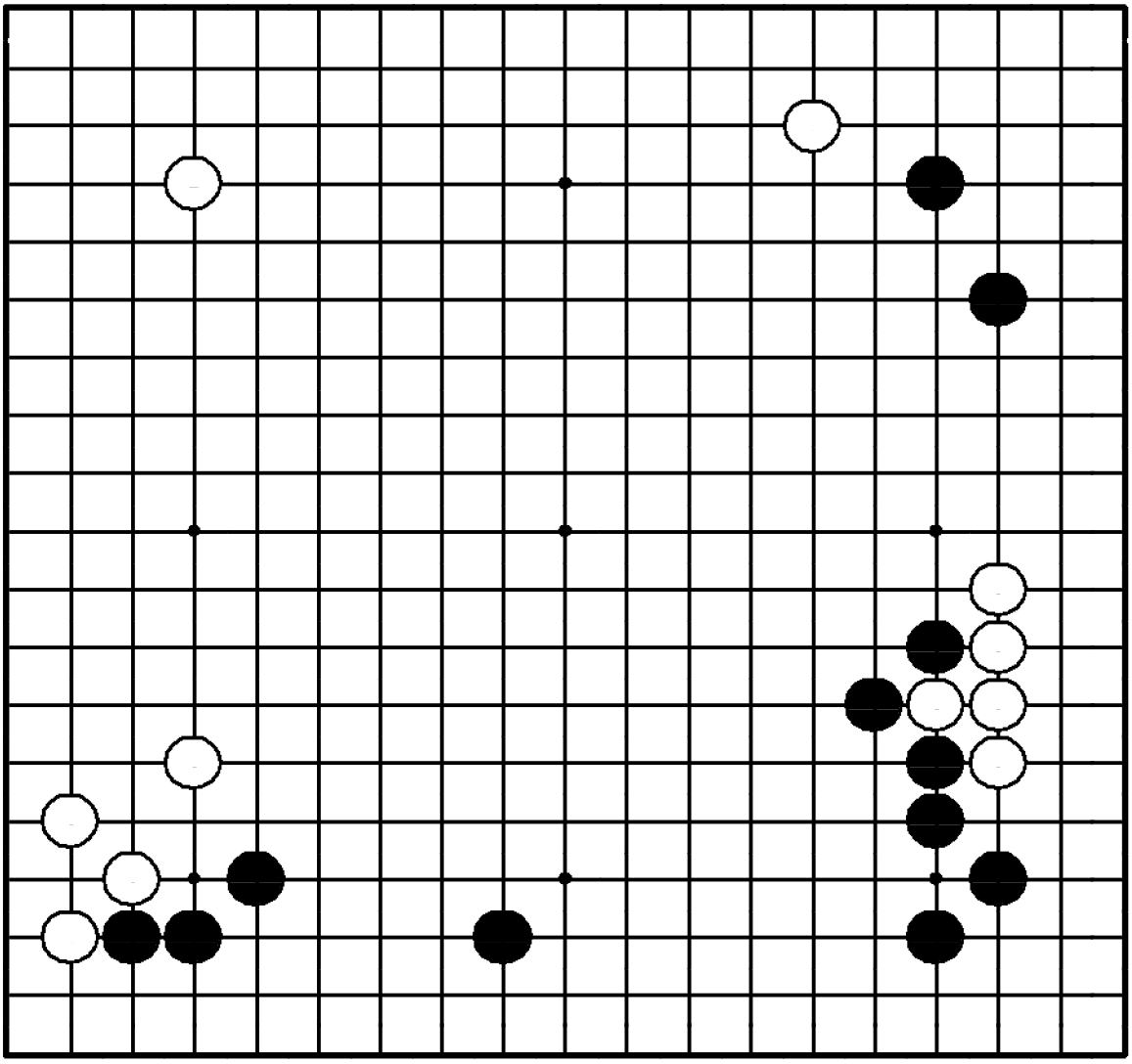

"Не позволяйте противнику защитить его мойо!"

Где сыграть белым?

получат много на верхней стороне.

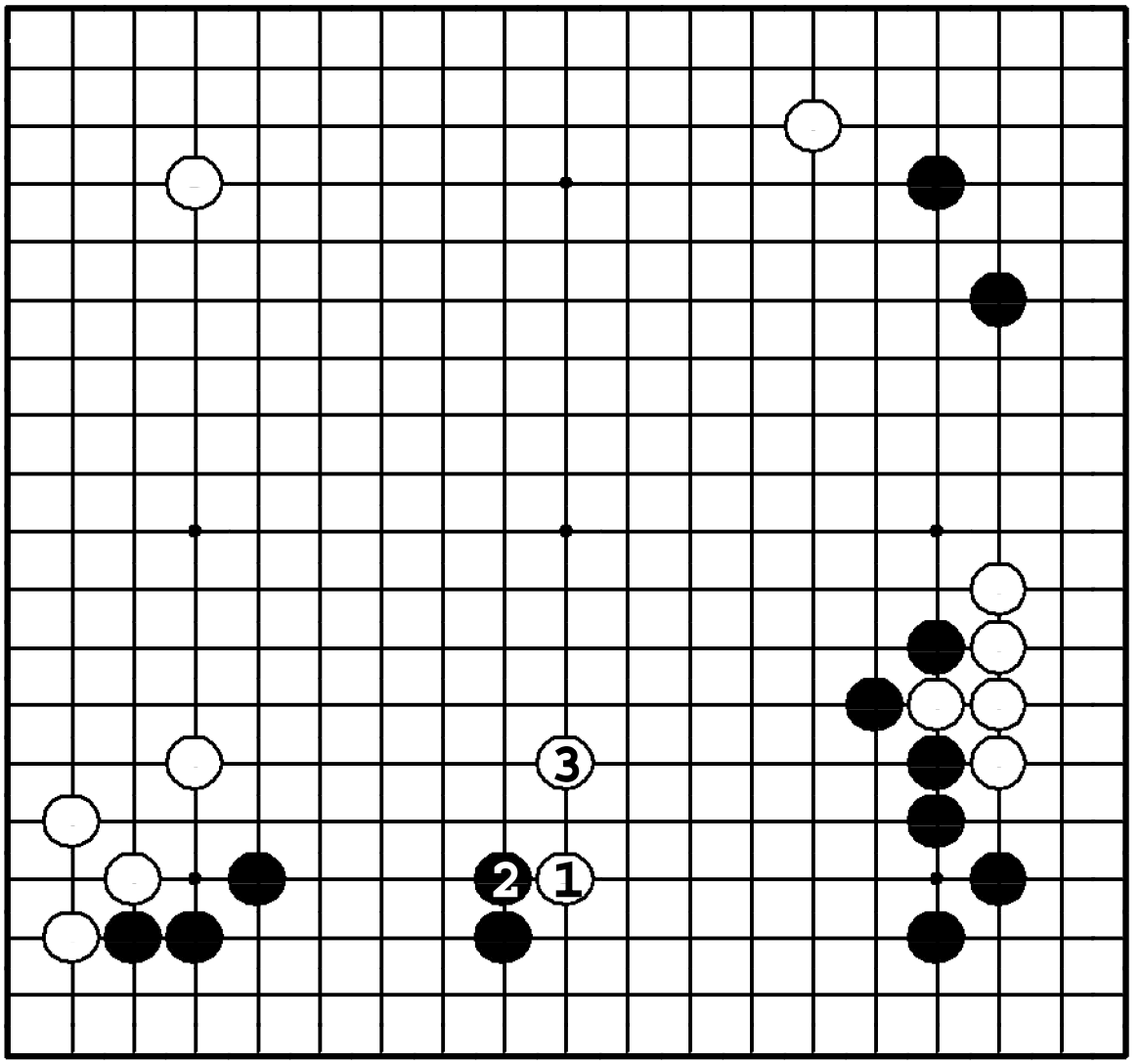

Задача 124. Ответ

Белые, если они хотят поддержать баланс территорий, должны стереть мойо противника ходом ①. Если ❷, белые прыгают ③. Если ① опустить, черные займут пункт **3** и закроют мойо.

Задача 125. Ход ●

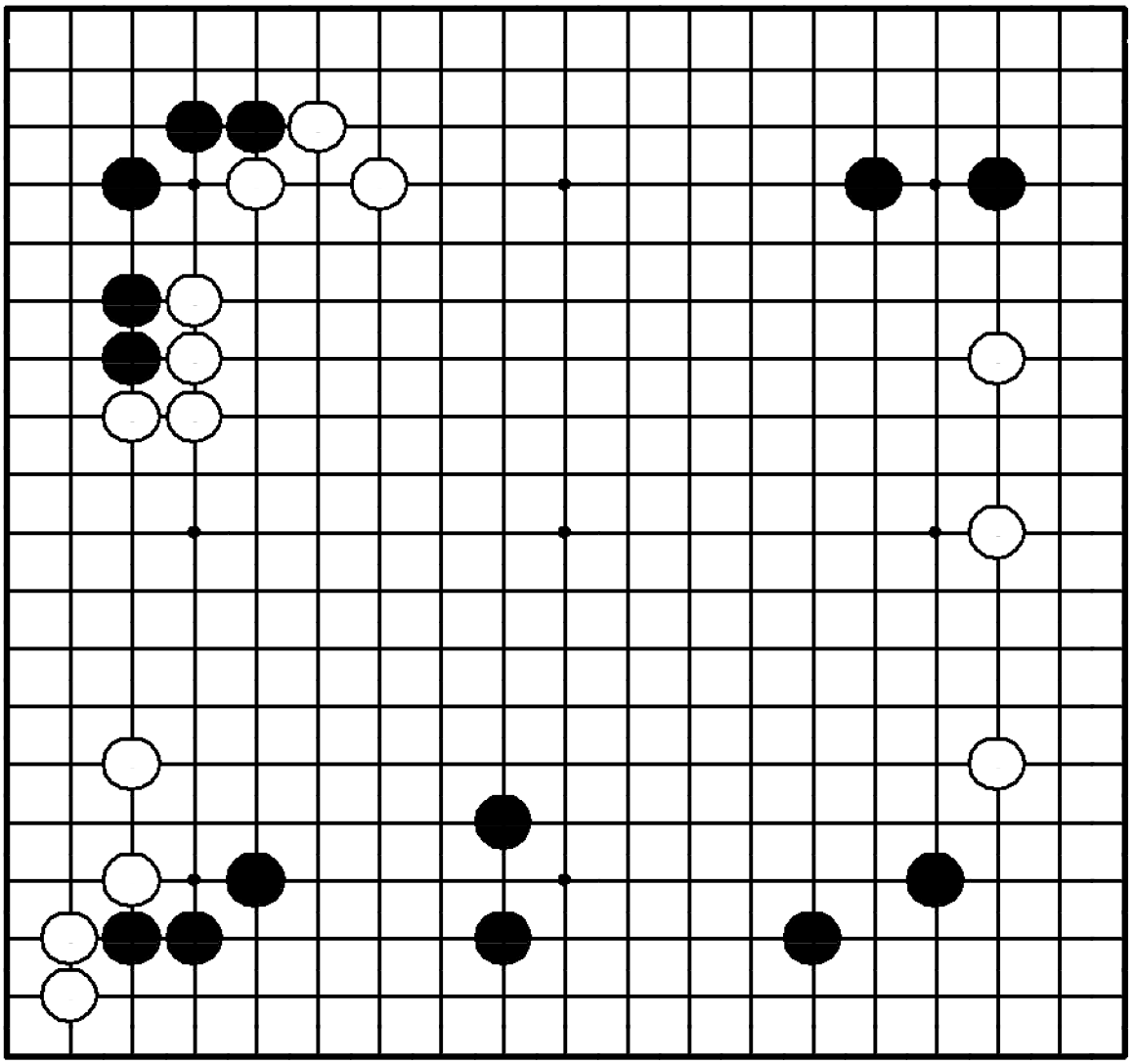

Задача 125. Ход ●

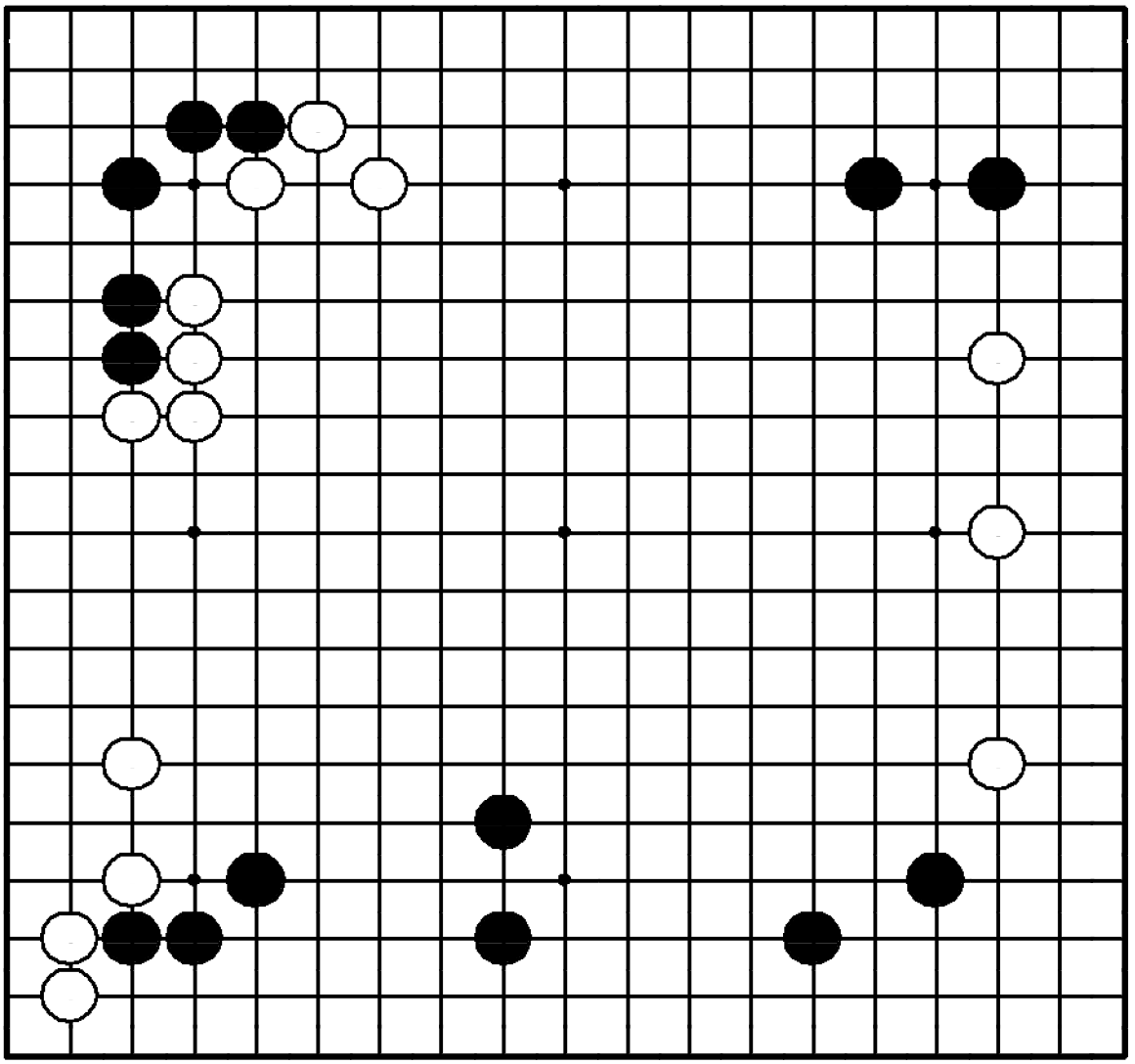

"Нейтрализуйте плотность противника, одновременно защищая свою территорию!"

Где сыграть черным?

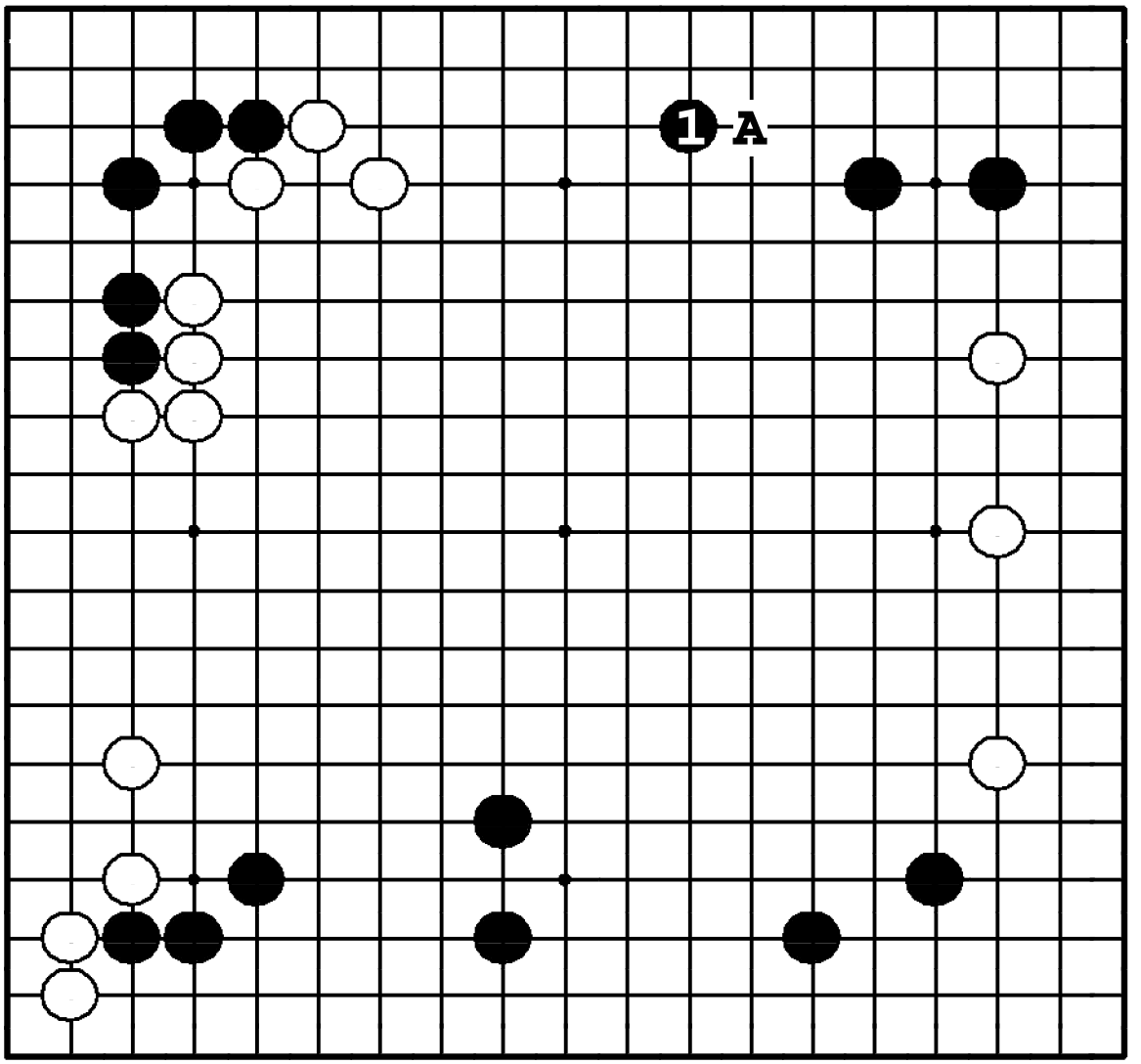

Задача 125. Ответ

У белых плотность слева вверху. Черные должны нейтрализовать ее скромным расширением ❶. Этот ход опережает распространение ❍**A**. Если черные расширятся дальше, чем ❶, белые вторгнутся ❍**A**.

Задача 126. Ход ●

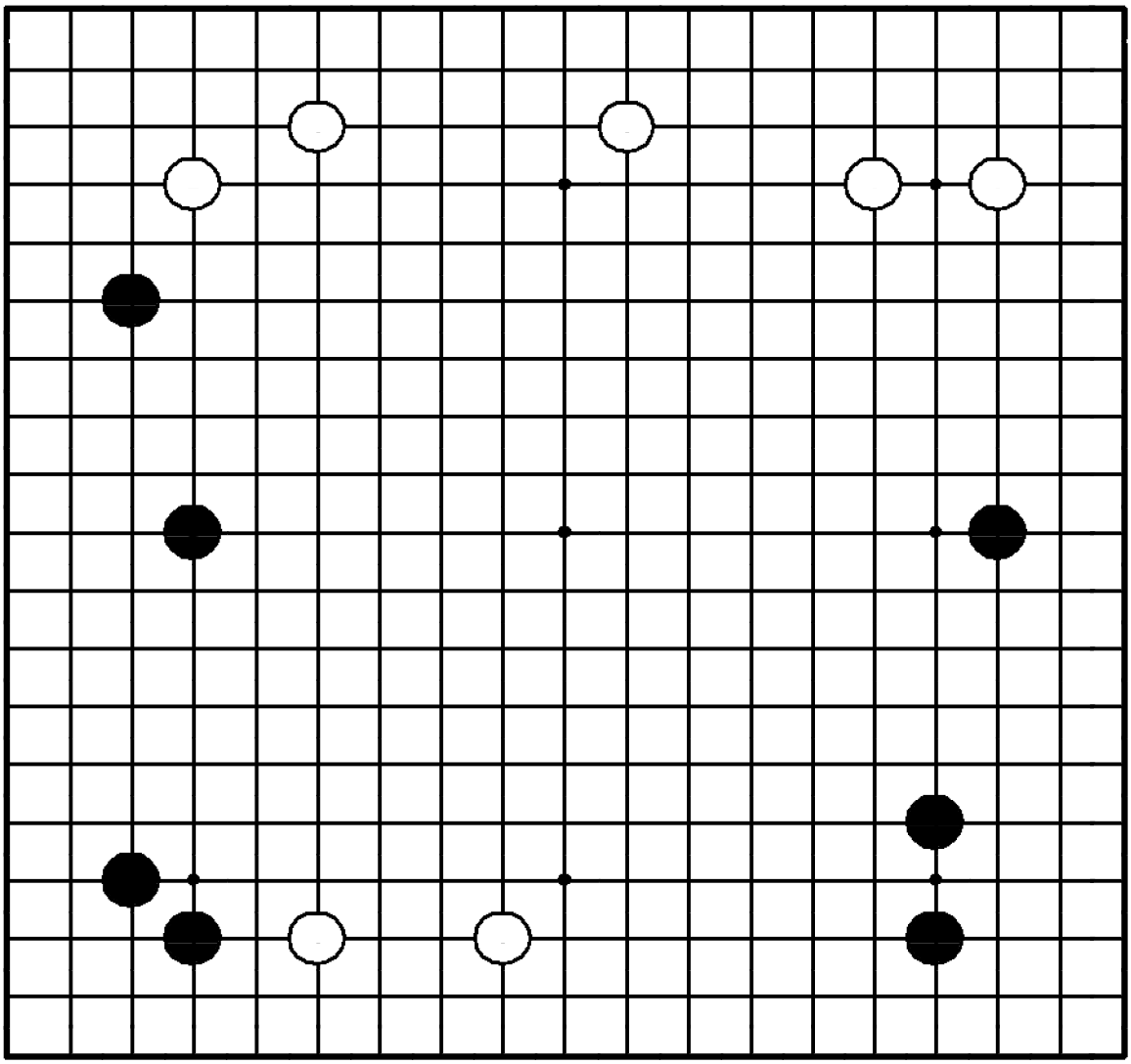

Задача 126. Ход ●

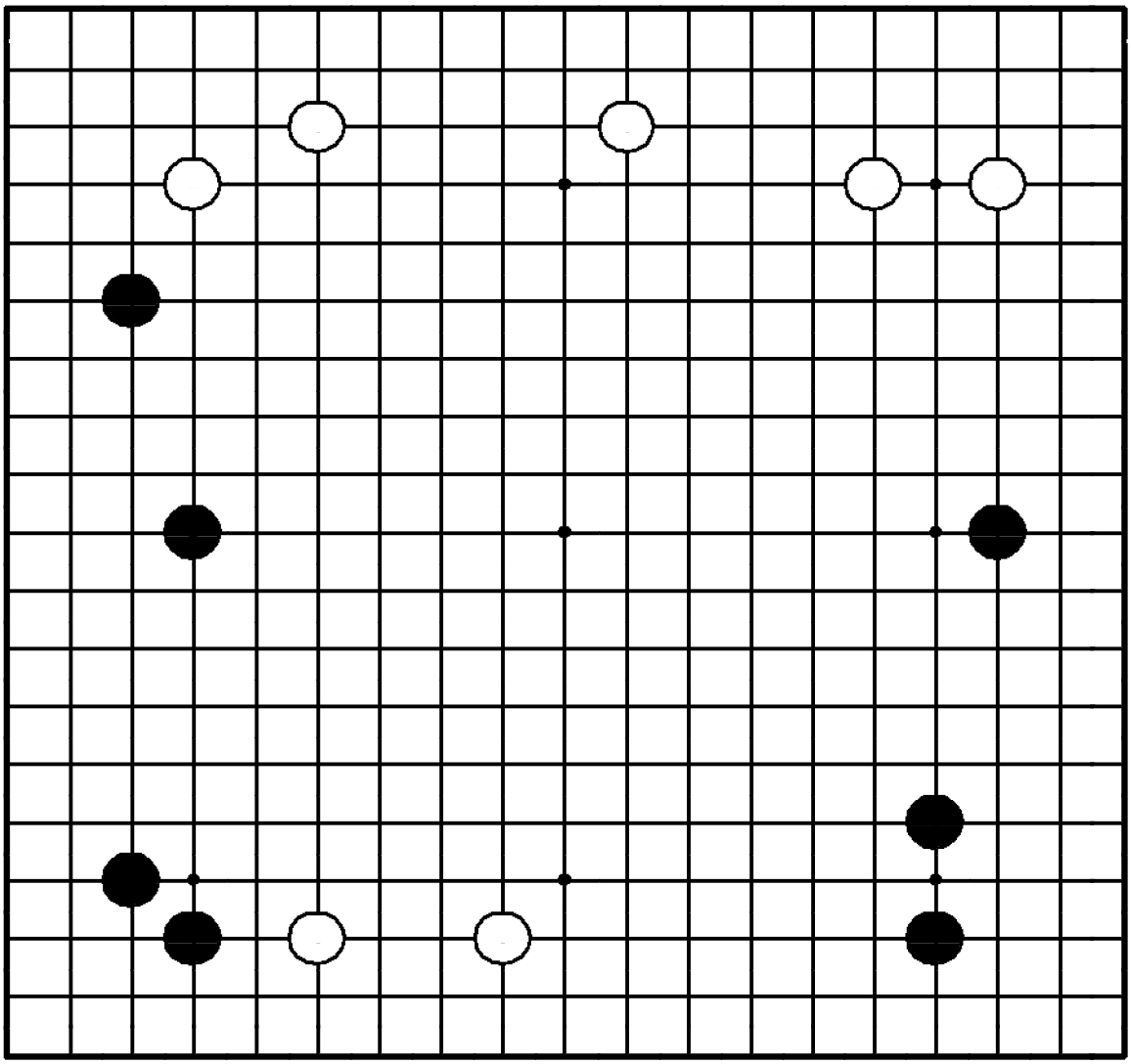

"Расширяйте свою территорию, атакуя противника!"

Где сыграть черным?

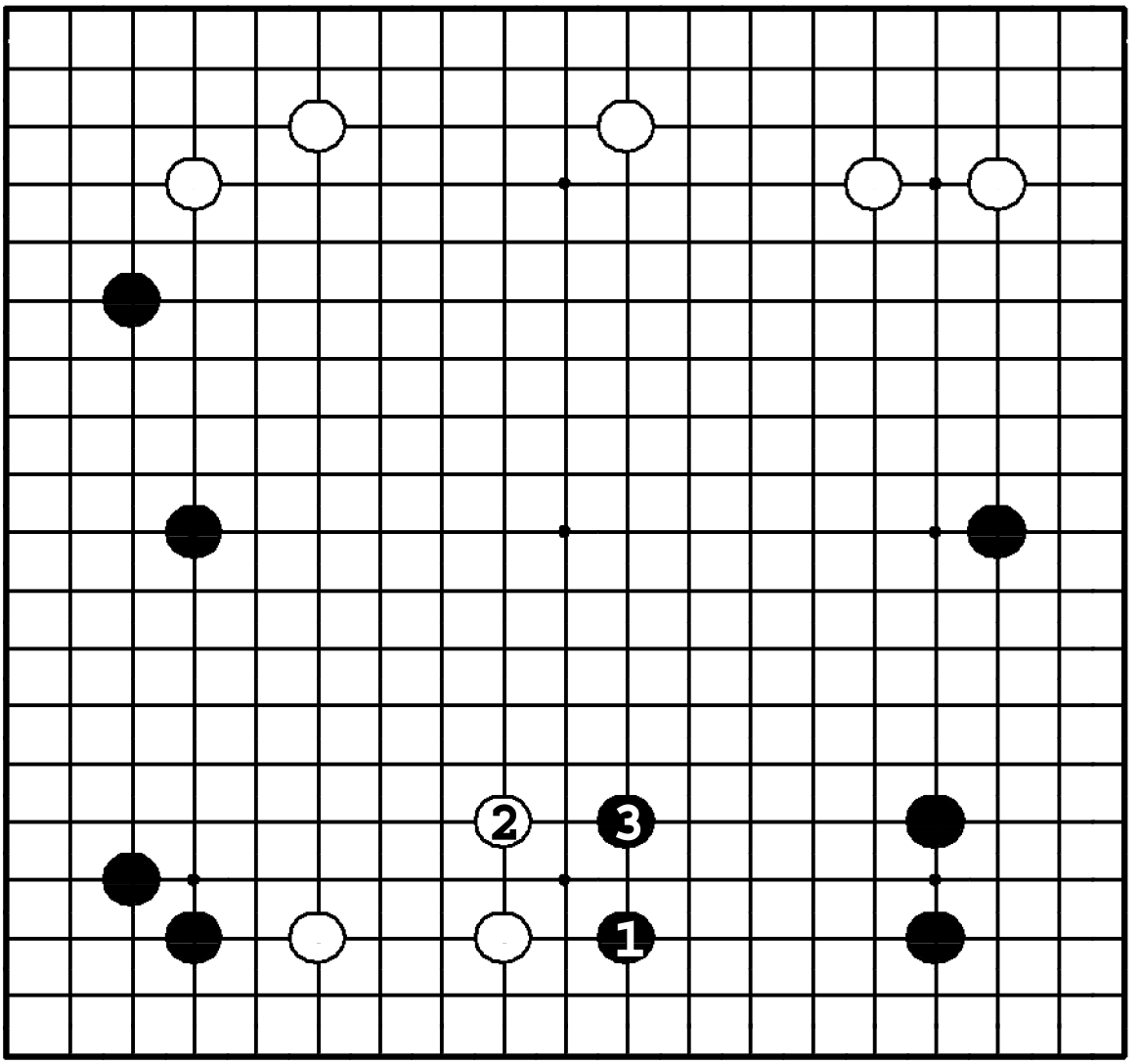

Задача 126. Ответ

Ход ❶ – идеальное распространение от симари справа, потому что он также угрожает двум белым камням. Если белые защитятся ②, черные построят мойо справа ходом ❸.

Задача 127. Ход ○

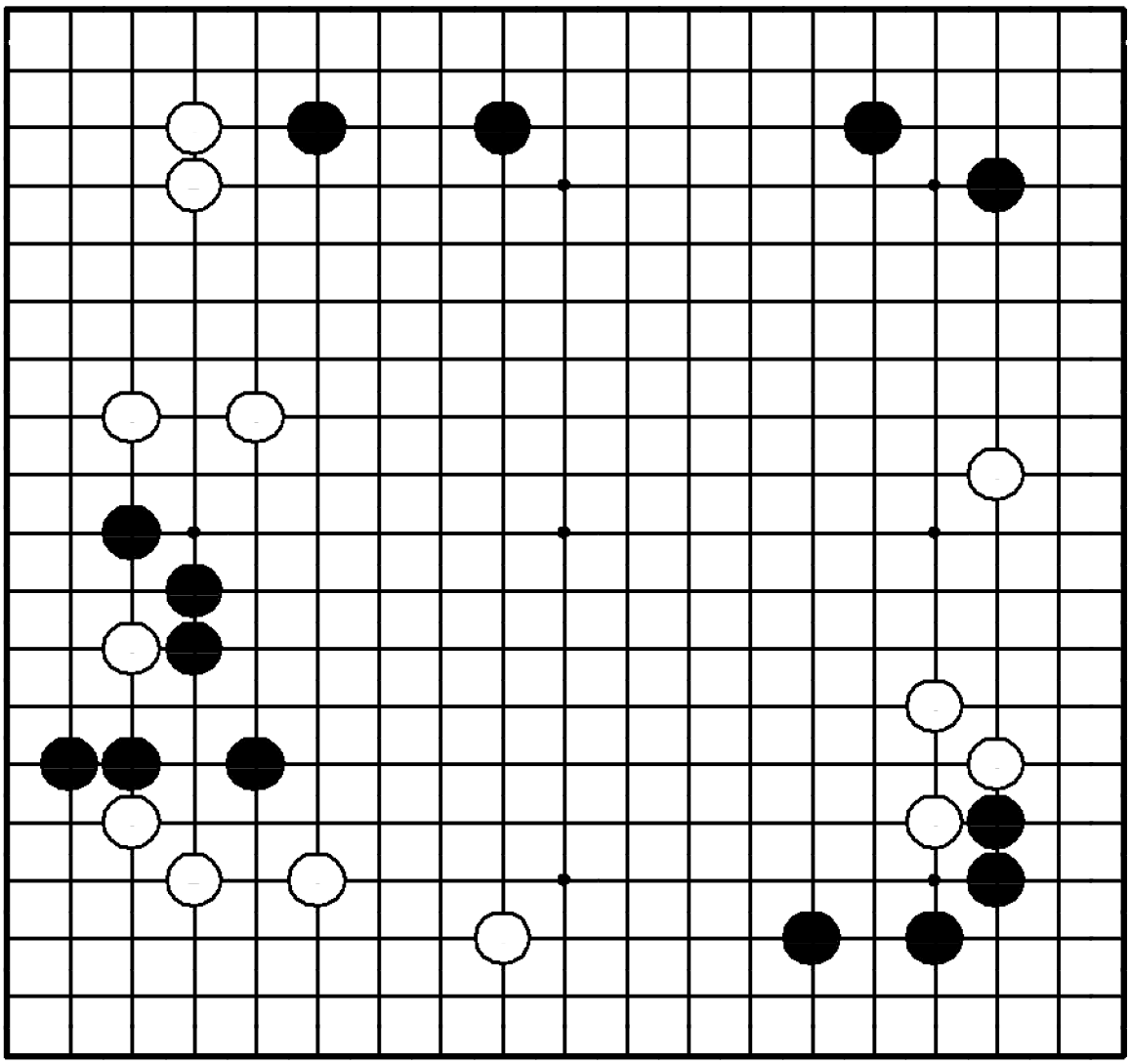

Задача 127. Ход ○

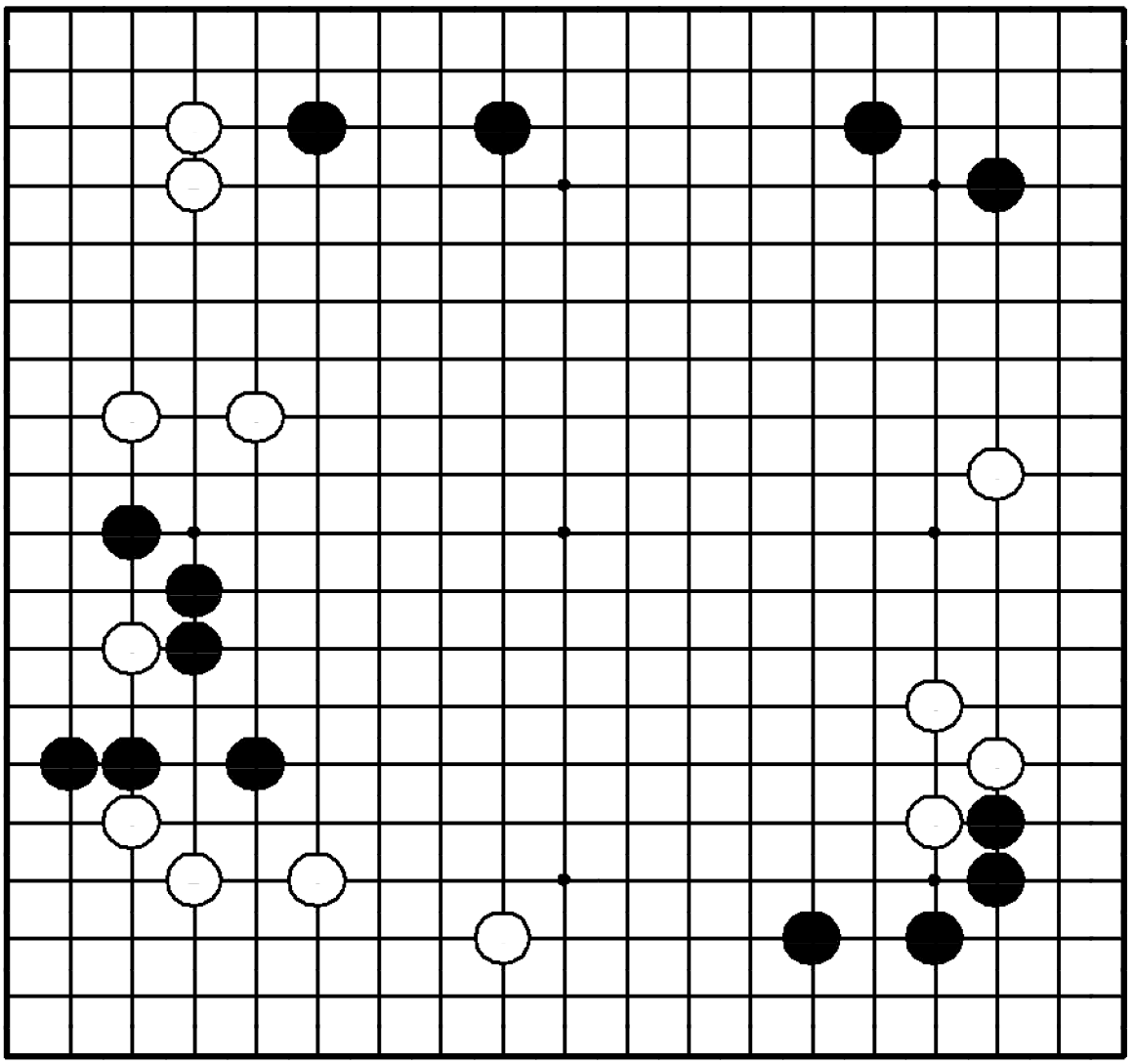

"Оттесняйте границу территории противника, одновременно расширяя свою!"

Где сыграть белым?

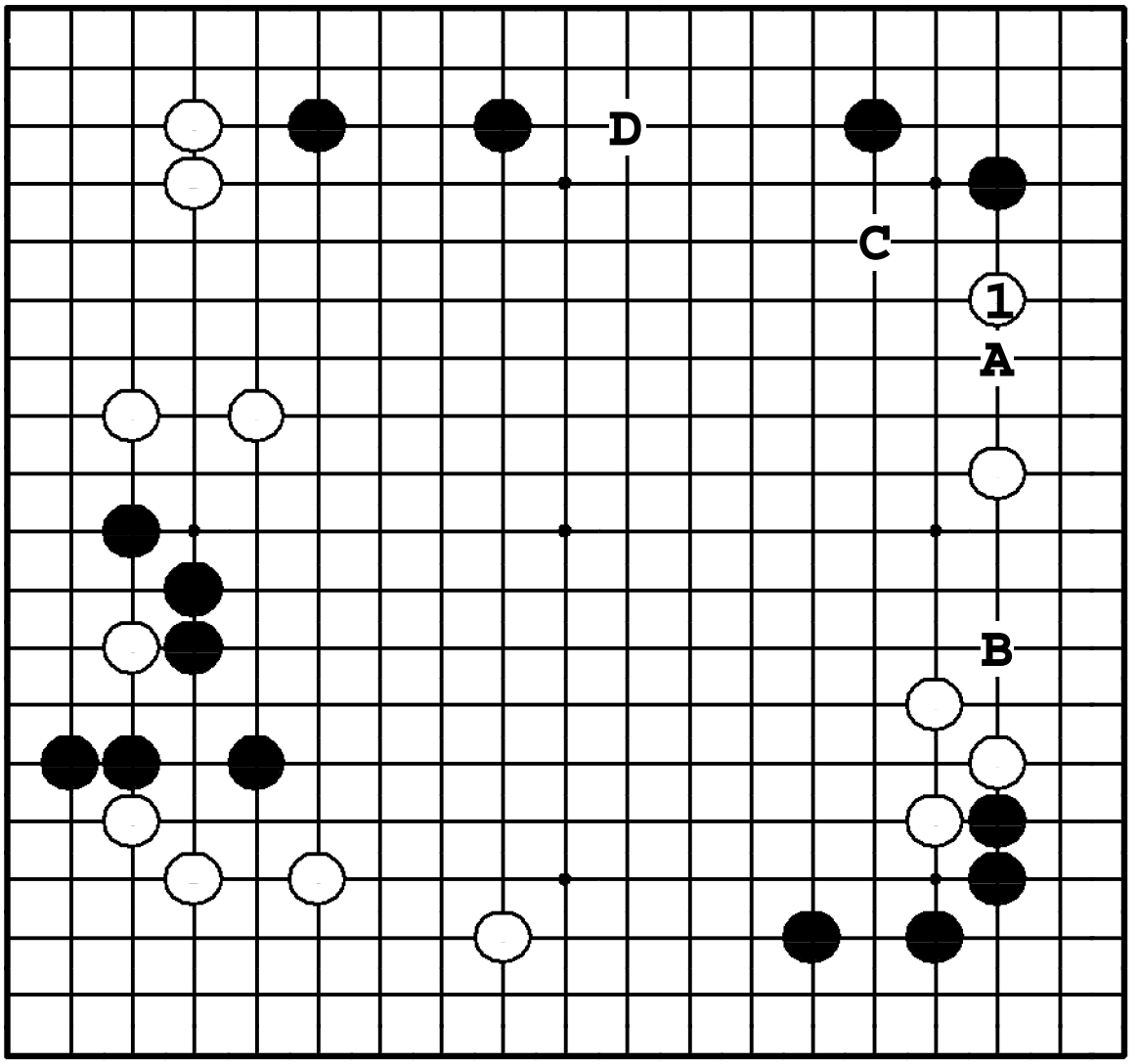

Задача 127. Ответ

① – большое распространение, потому что он предвосхищает расширение черных ●**A**, которое грозит вторжением ●**B**. Здесь же в дальнейшем за белых хорошо будет ❍**C** или ❍**D**.

Задача 128. Ход ○

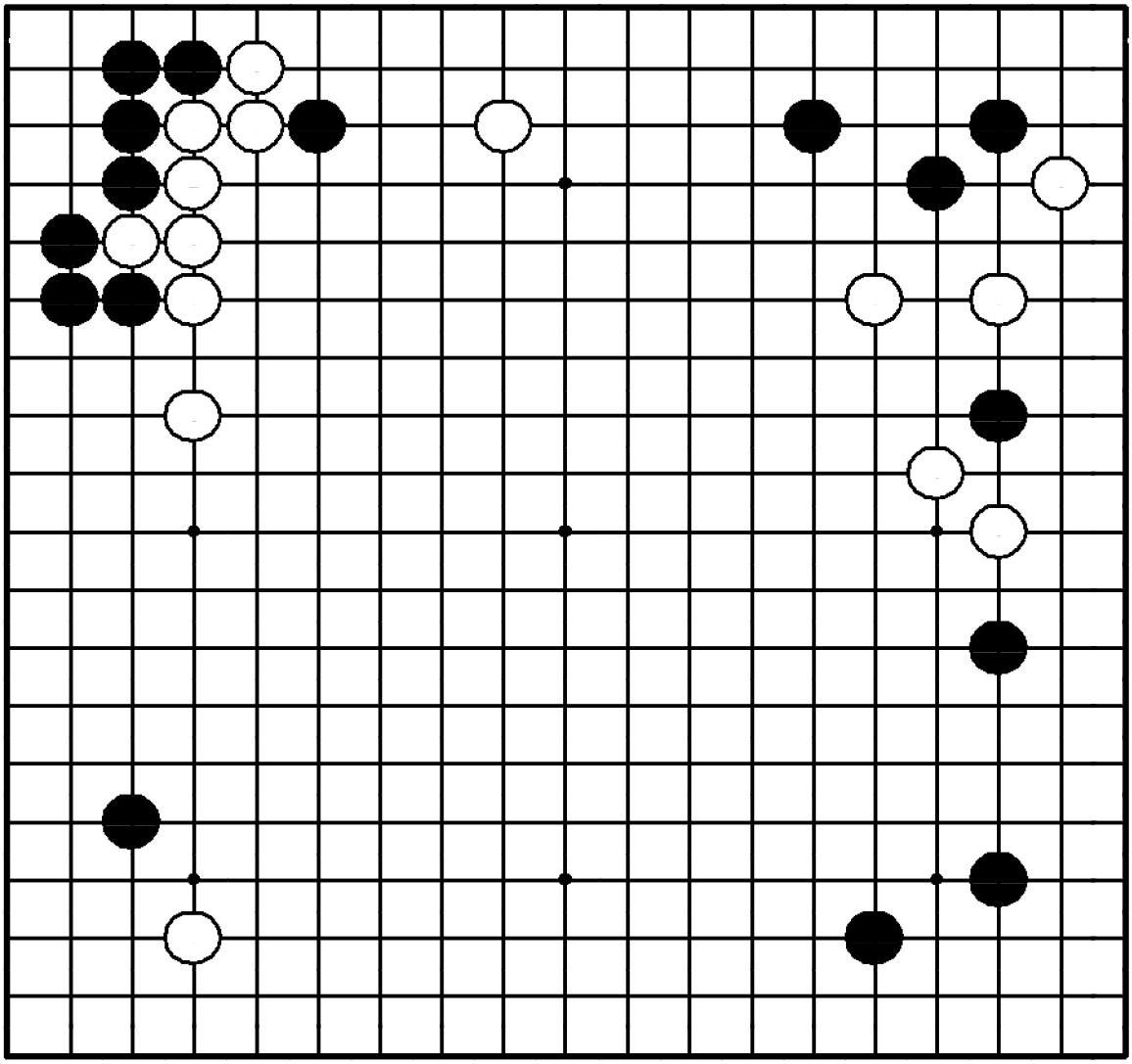

Задача 128. Ход ○

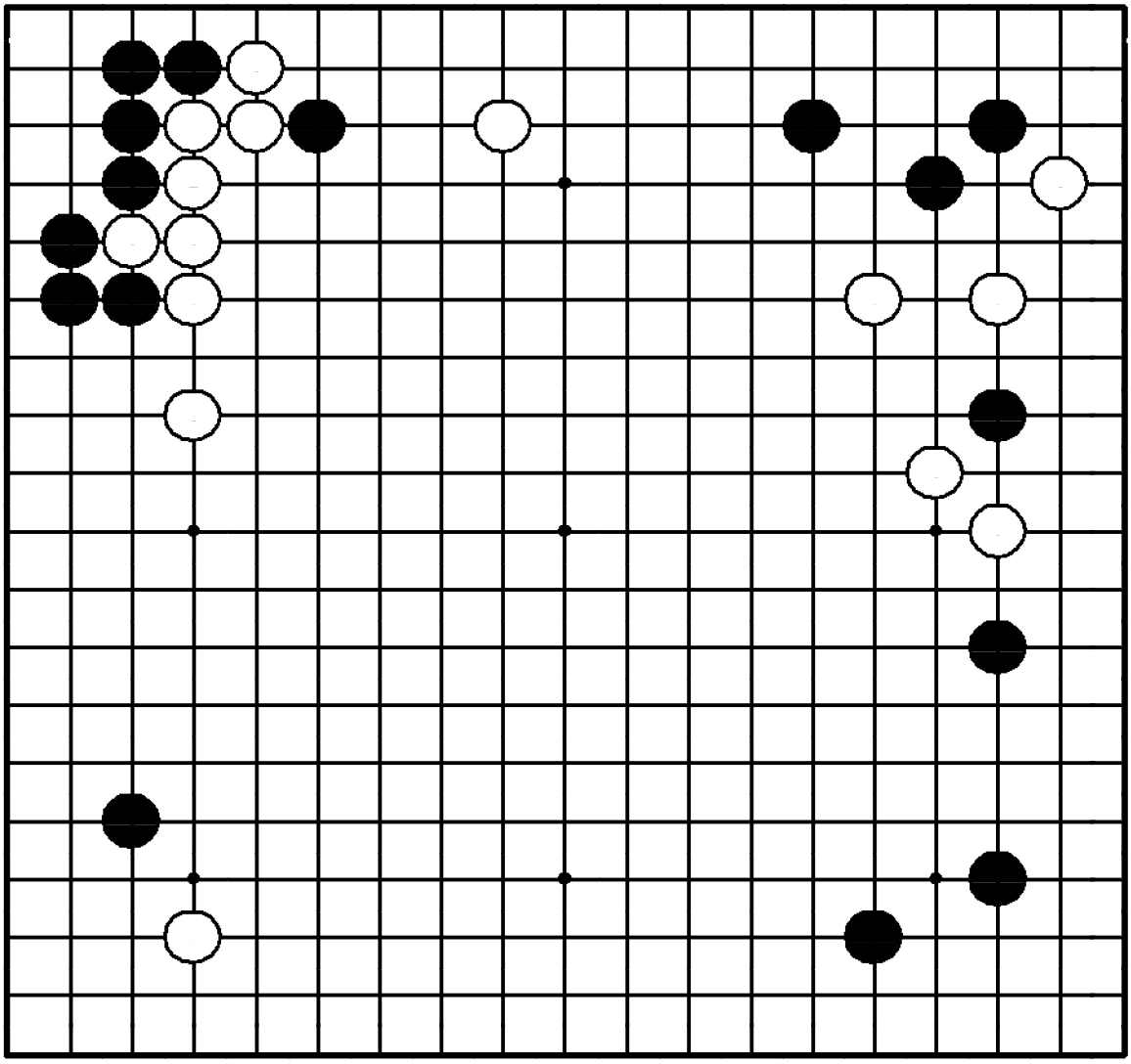

"Расширяйте свою территорию, атакуя противника!"

Где сыграть белым?

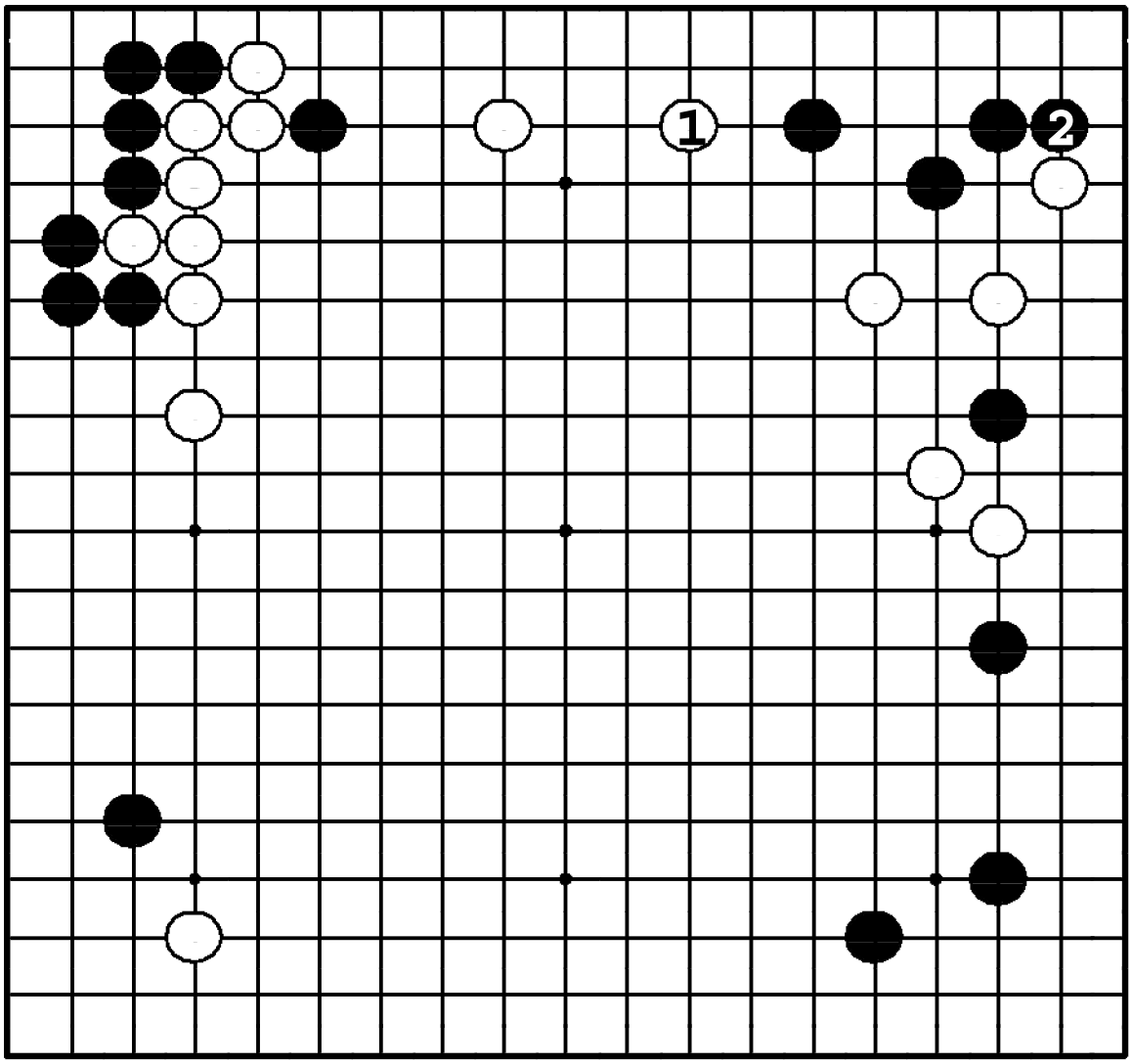

Задача 128. Ответ

Ход ① угрожает подкопом в пункт **2**, так что черные должны сами занять этот пункт – ❷, и белые заканчивают в сэнтэ. Это был единственный форсированный ход на доске.

Задача 129. Ход ●

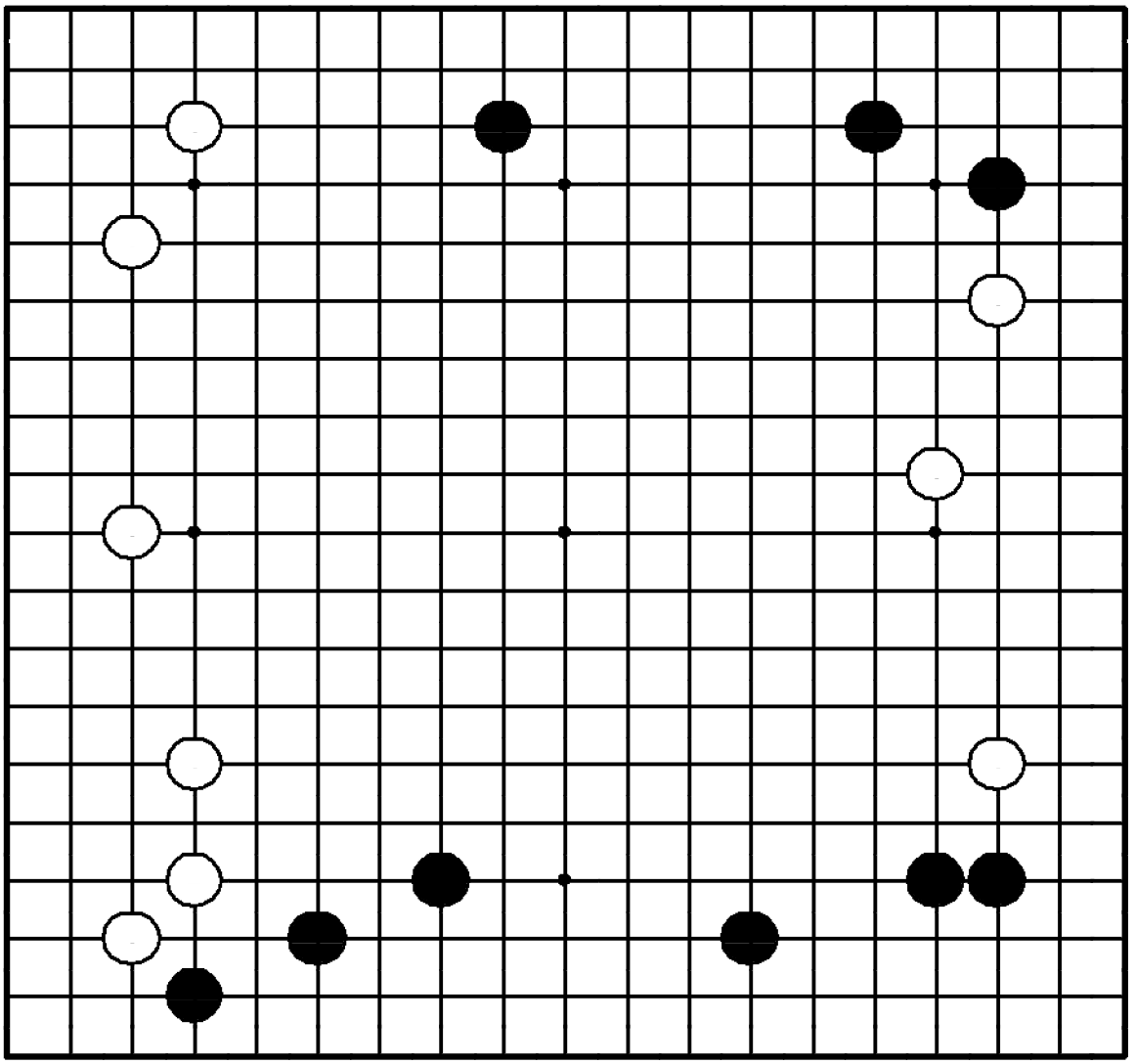

Задача 129. Ход ●

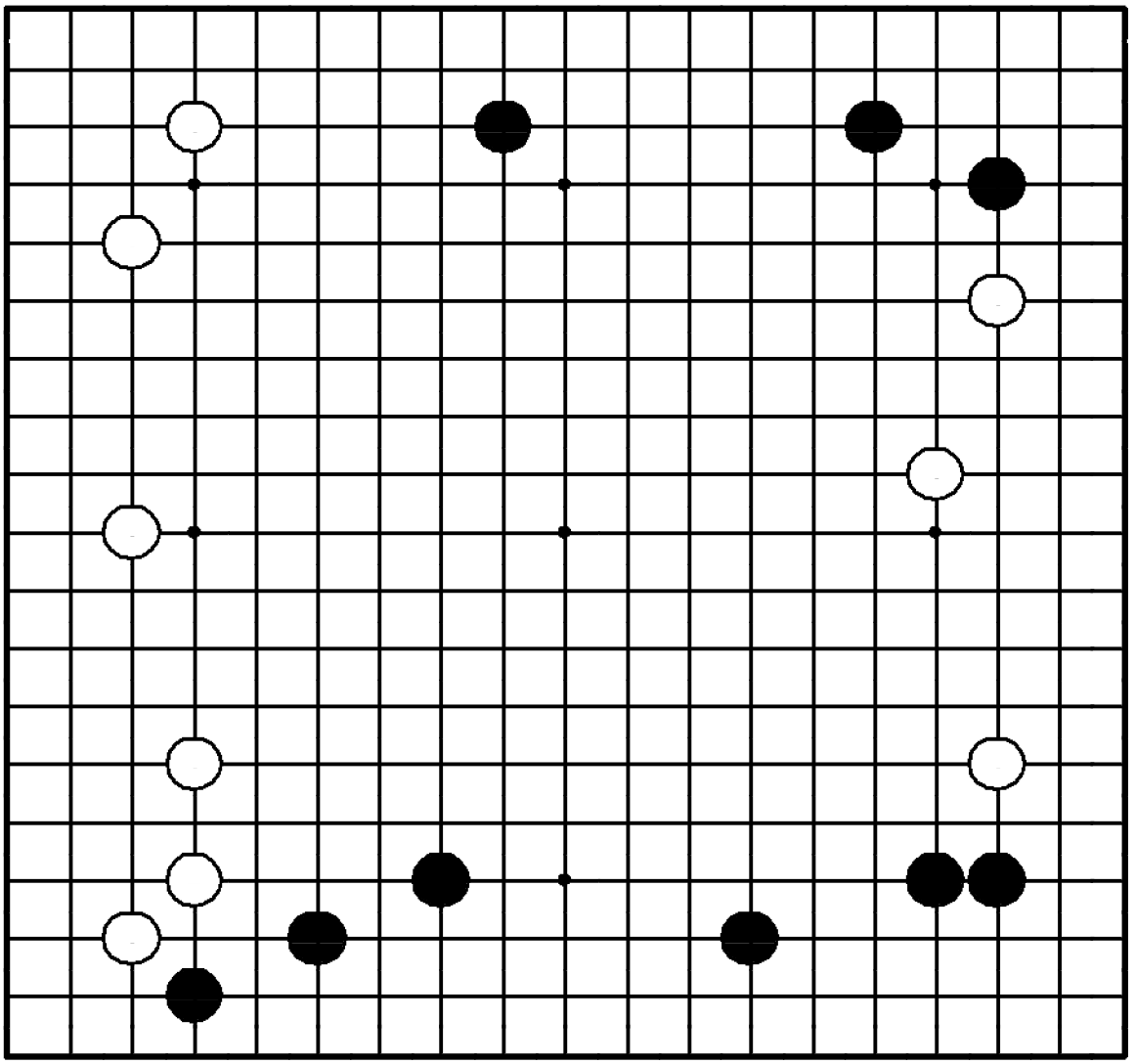

"Атакуйте слишком растянутые группы противника!"

Где сыграть черным?

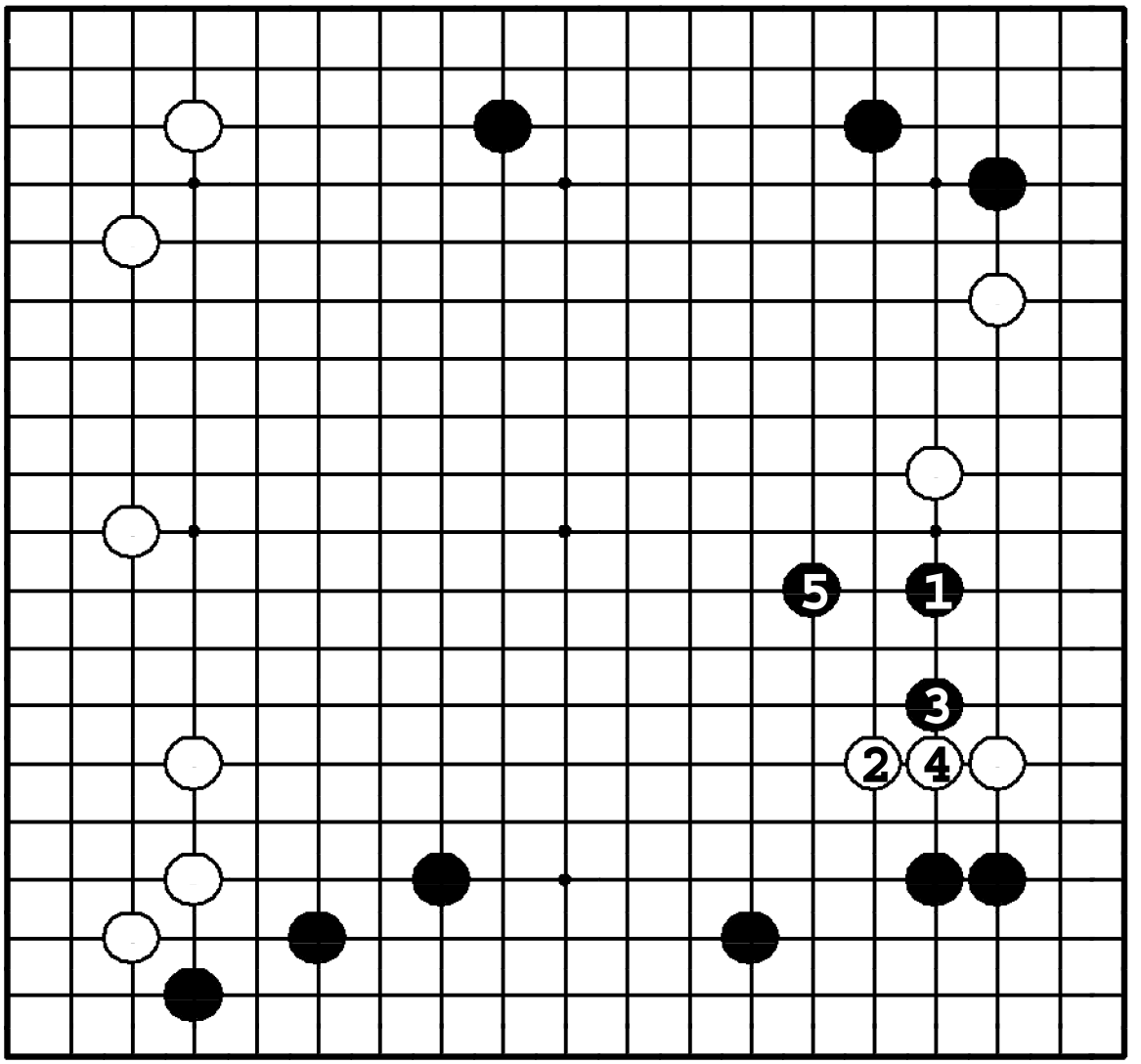

Задача 129. Ответ

Справа черные сильны как наверху, так и внизу, тогда как камни белых растянуты. Следовательно, разрушение белой территории в варианте до ❺ – вполне оправданно.

Задача 130. Ход ●

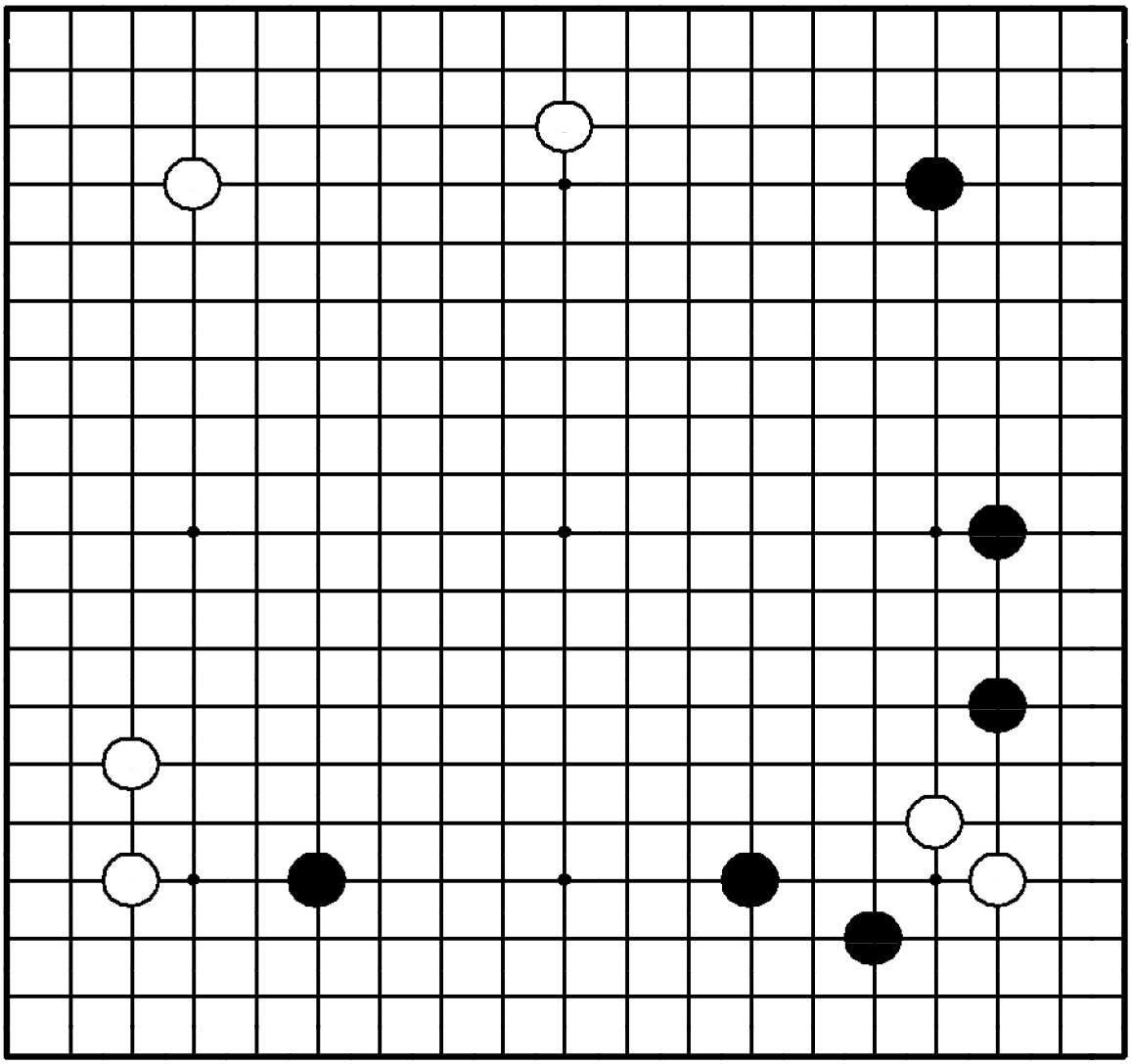

Задача 130. Ход ●

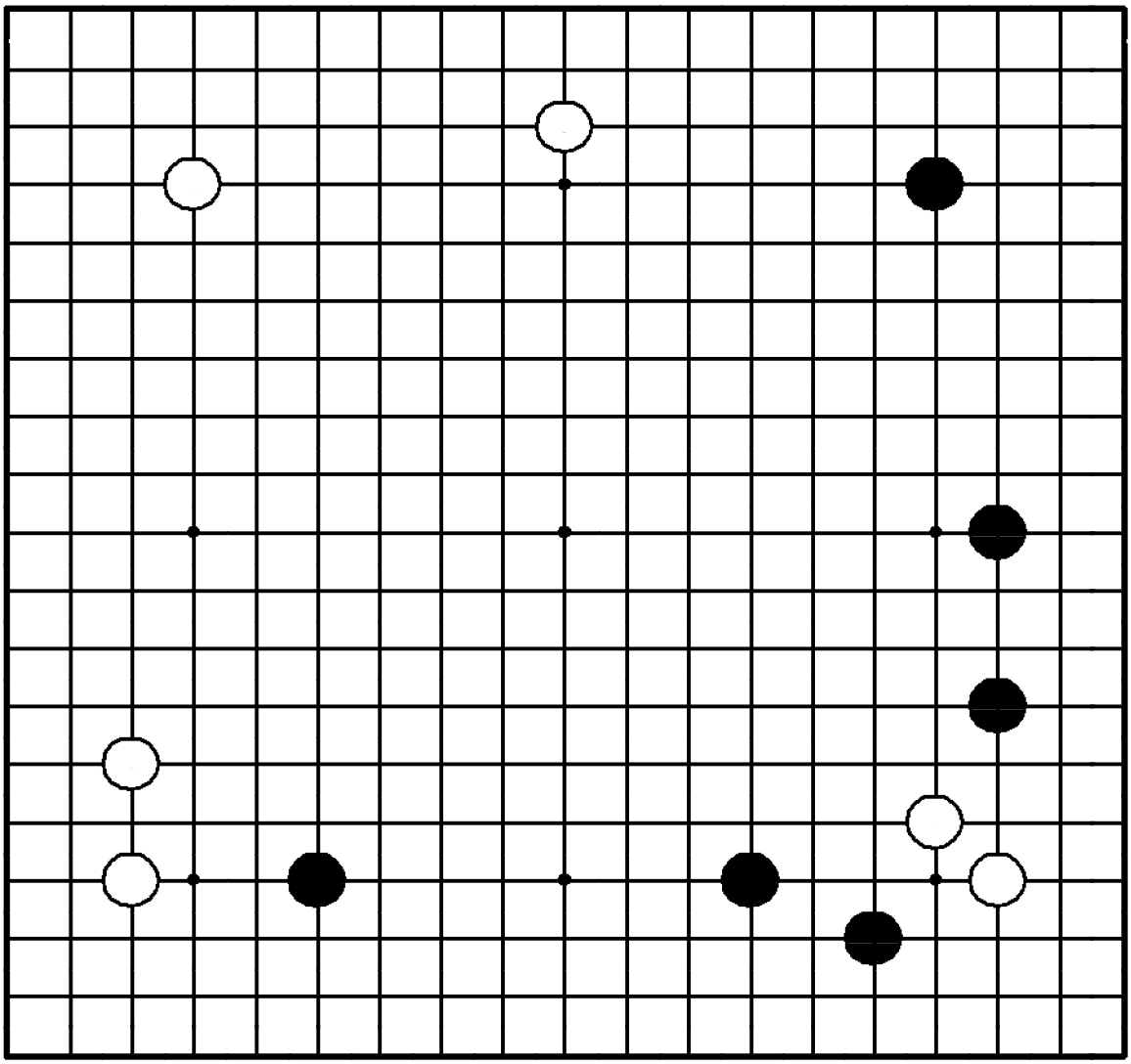

"Лишайте камни противника базы!"

Где сыграть черным?

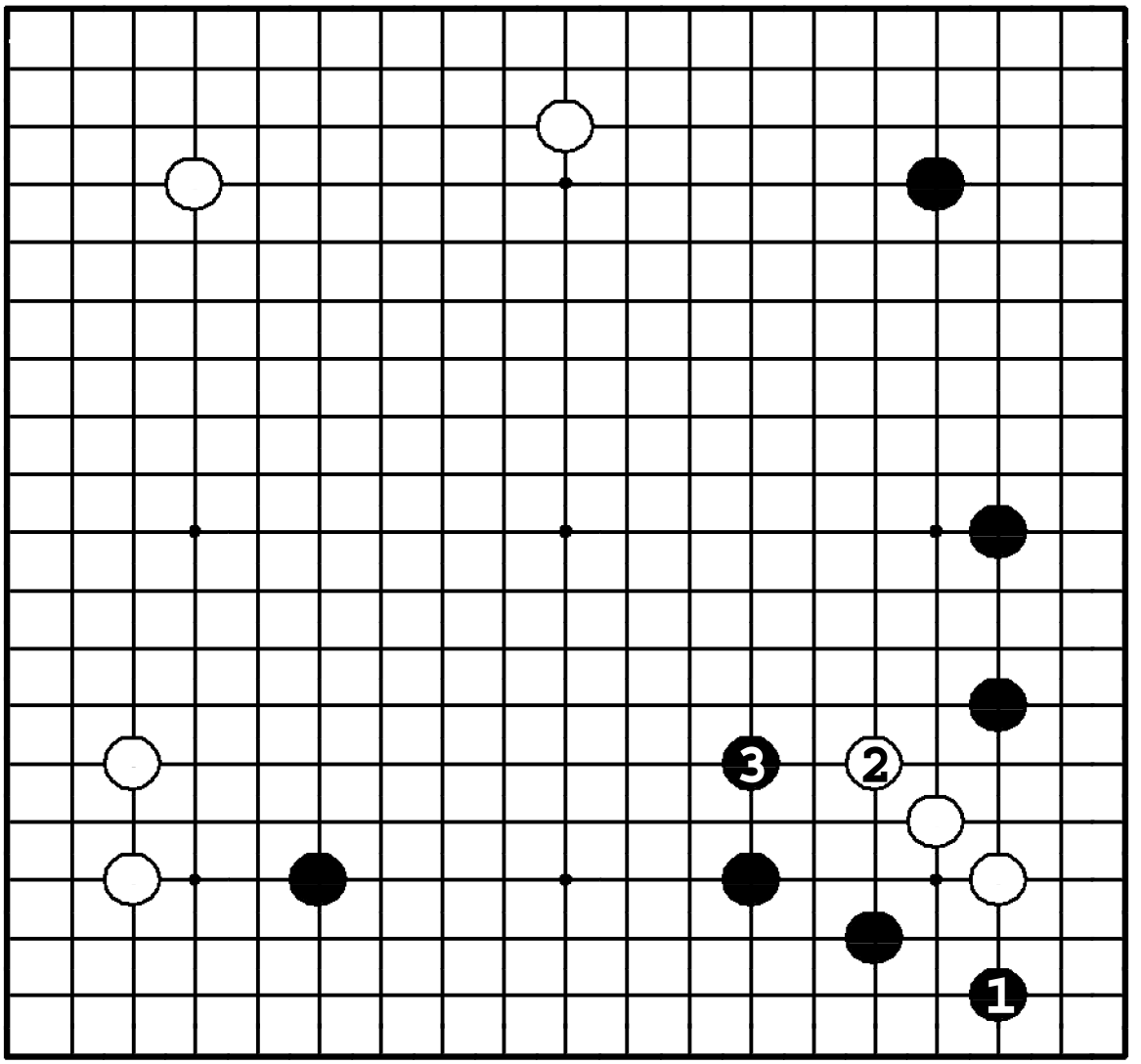

Задача 130. Ответ

Черные должны скользнуть ❶ и лишить белую двойку базы. В то время как эти камни убегают, черные защищают территорию, атакуя их. Если ②, черные наращивают влияние внизу ❸.

Задача 131. Ход ○

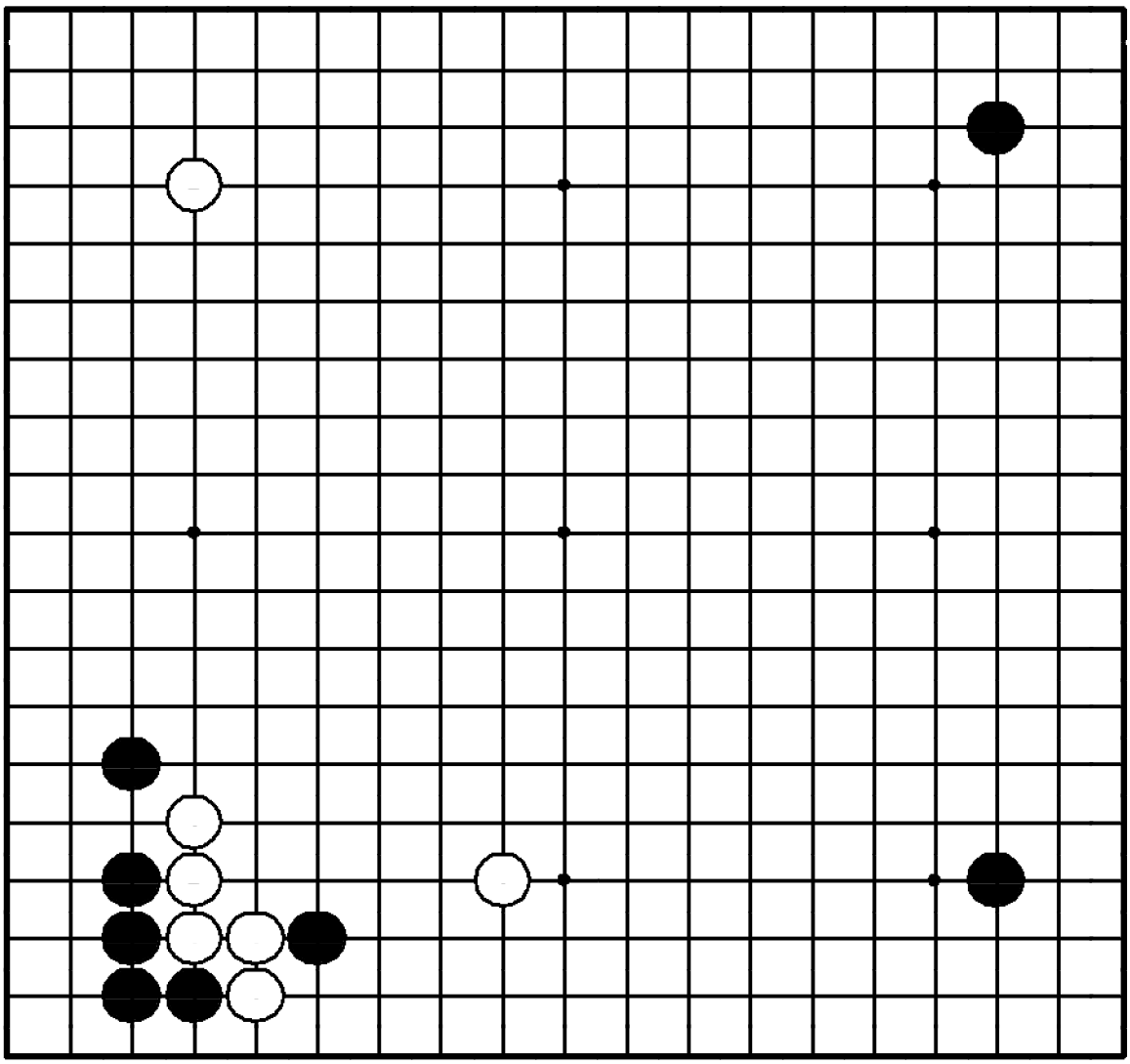

Задача 131. Ход ○

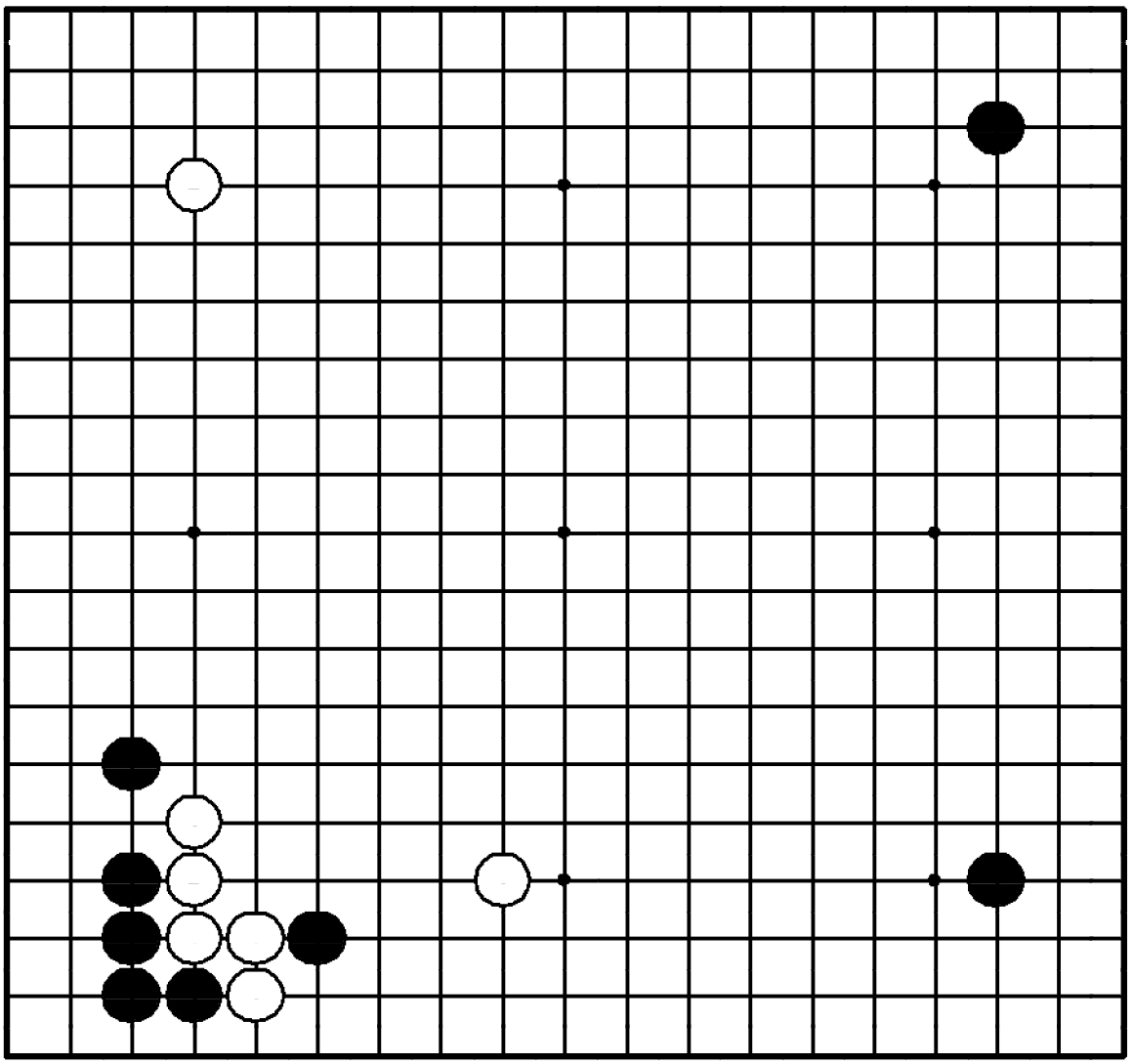

"Расширяйтесь от плотности как можно дальше!"

Где сыграть белым?

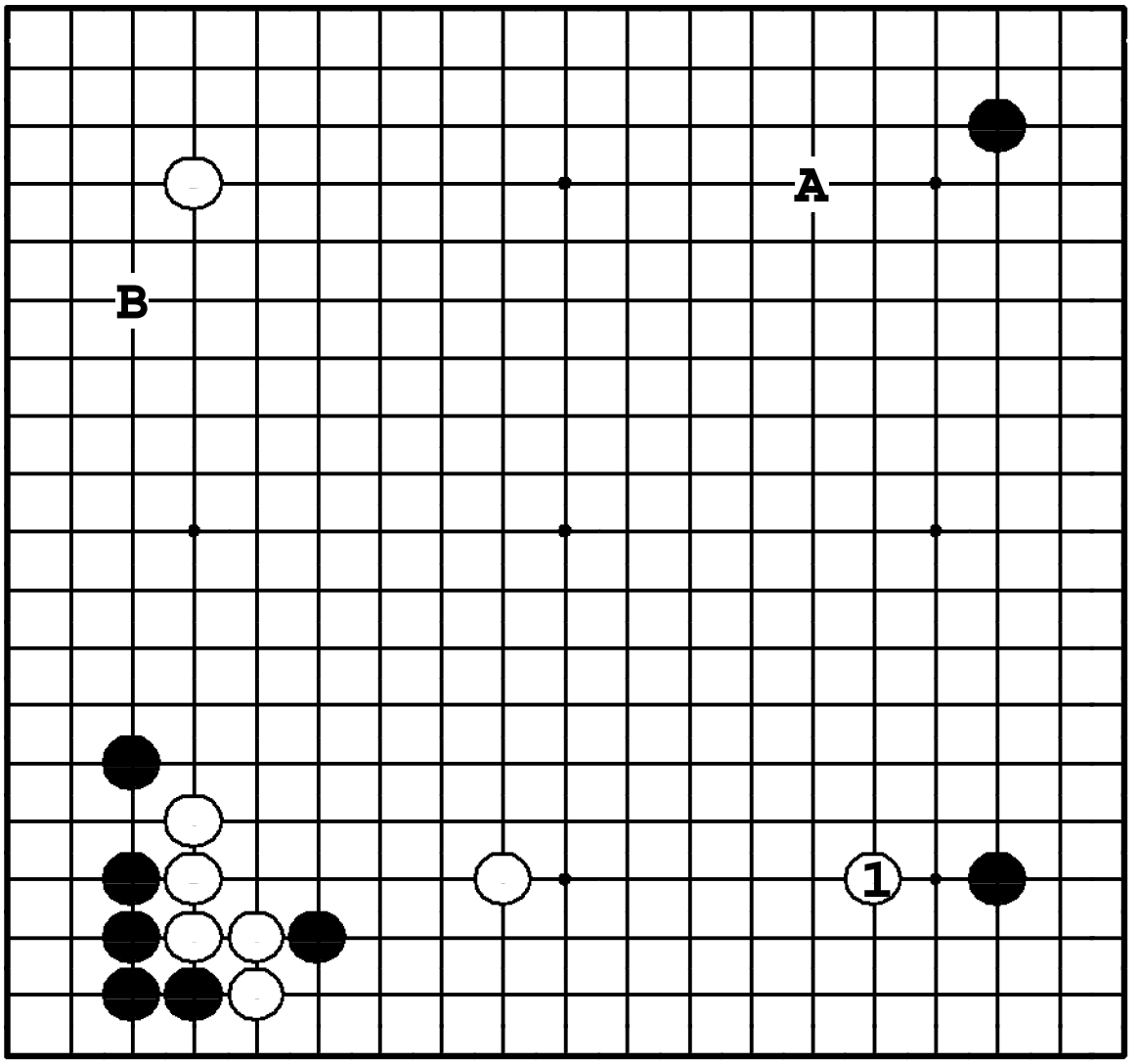

Задача 131. Ответ

Белые плотны слева внизу, поэтому у какари ① более высокий приоритет, чем у какари ❍**A** или построения симари ❍**B**.

Задача 132. Ход ○

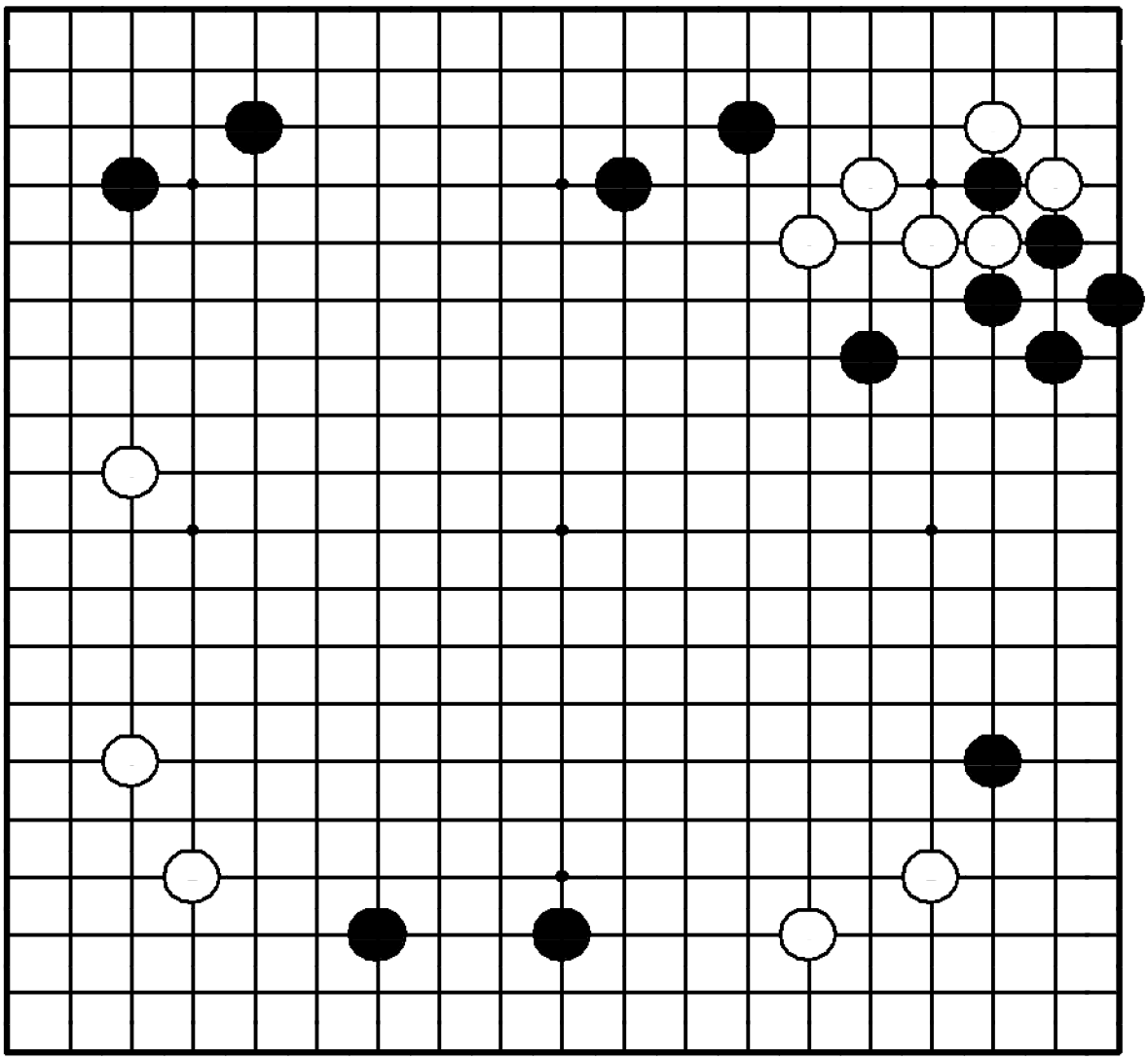

Задача 132. Ход ○

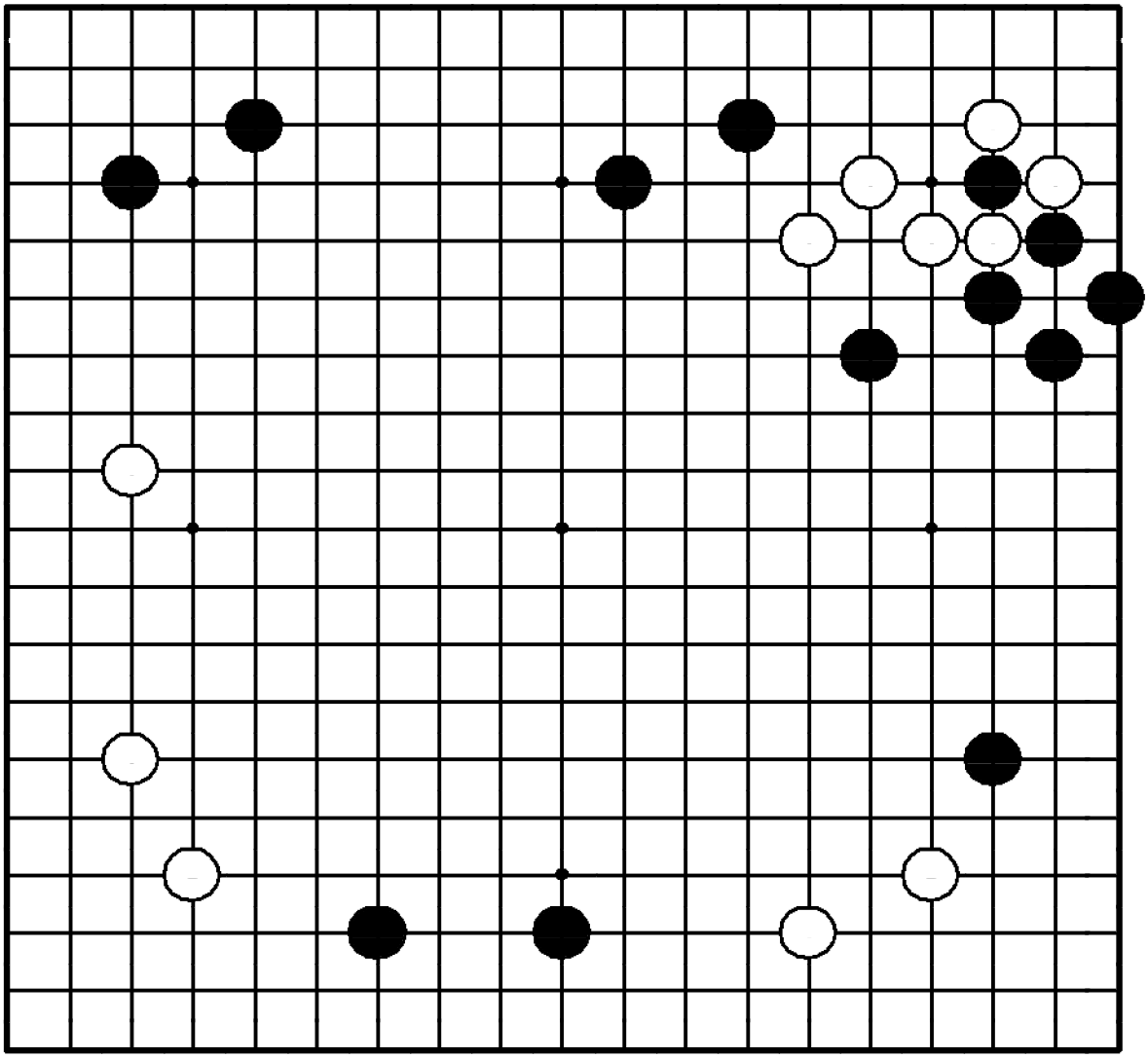

"Вторгайтесь в слишком растянутые группы противника!"

Где сыграть белым?

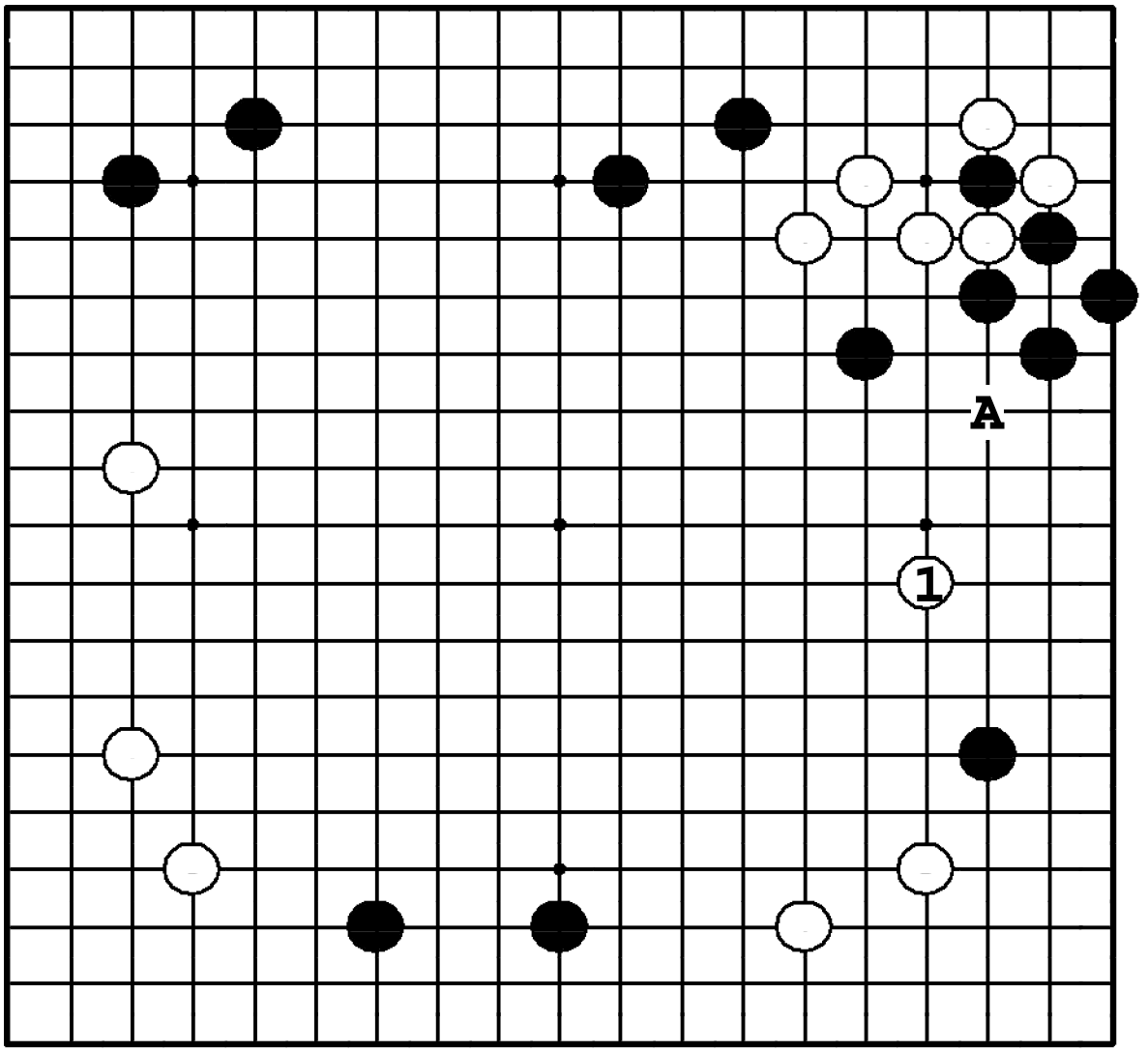

Задача 132. Ответ

Белые должны вторгаться ①, не давая черным укрепить позицию на правой стороне. Черные камни наверху выглядят сильными, но после нодзоки ❍**A** у черных не будет там двух глаз.

Задача 133. Ход ●

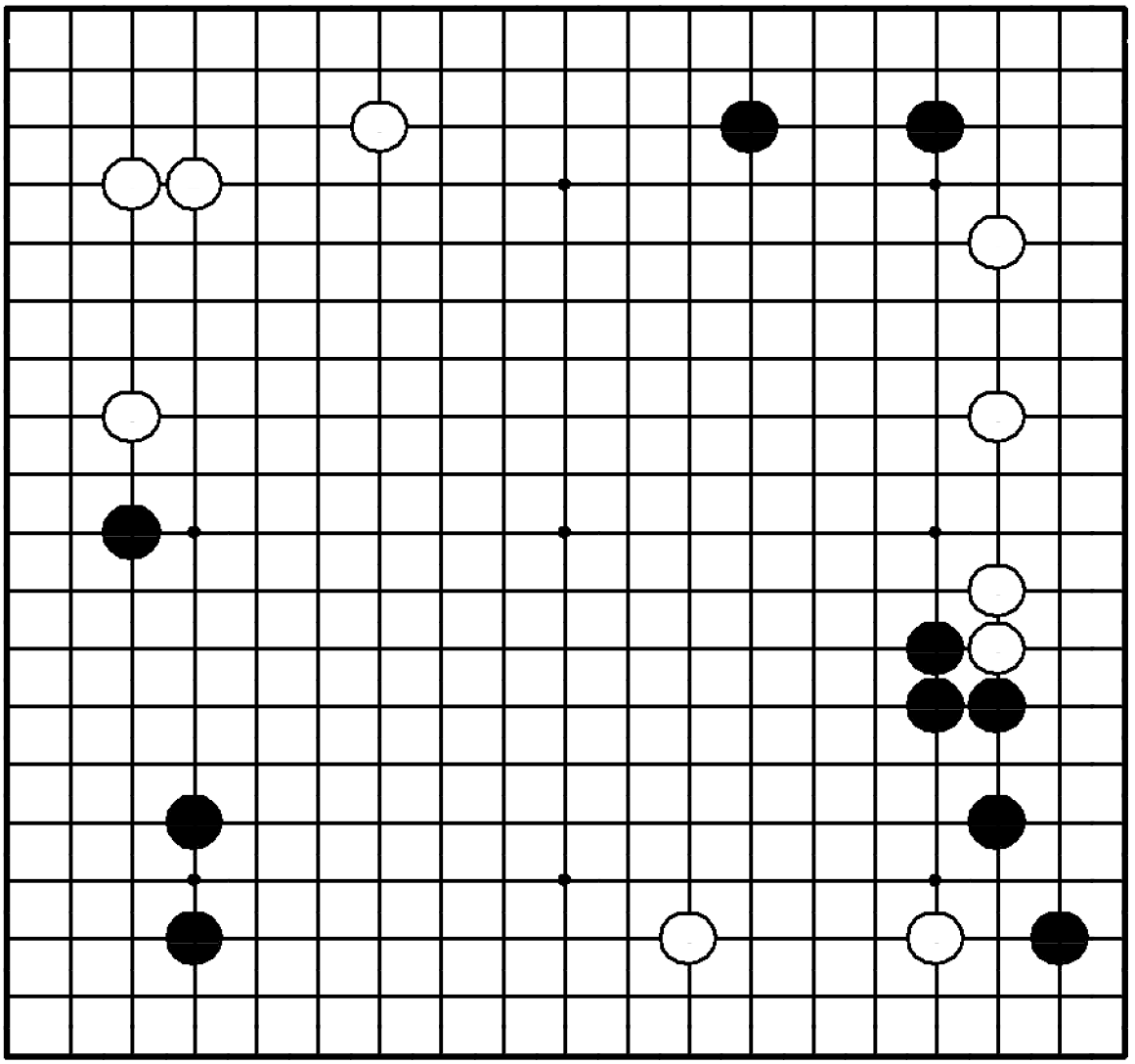

Задача 133. Ход ●

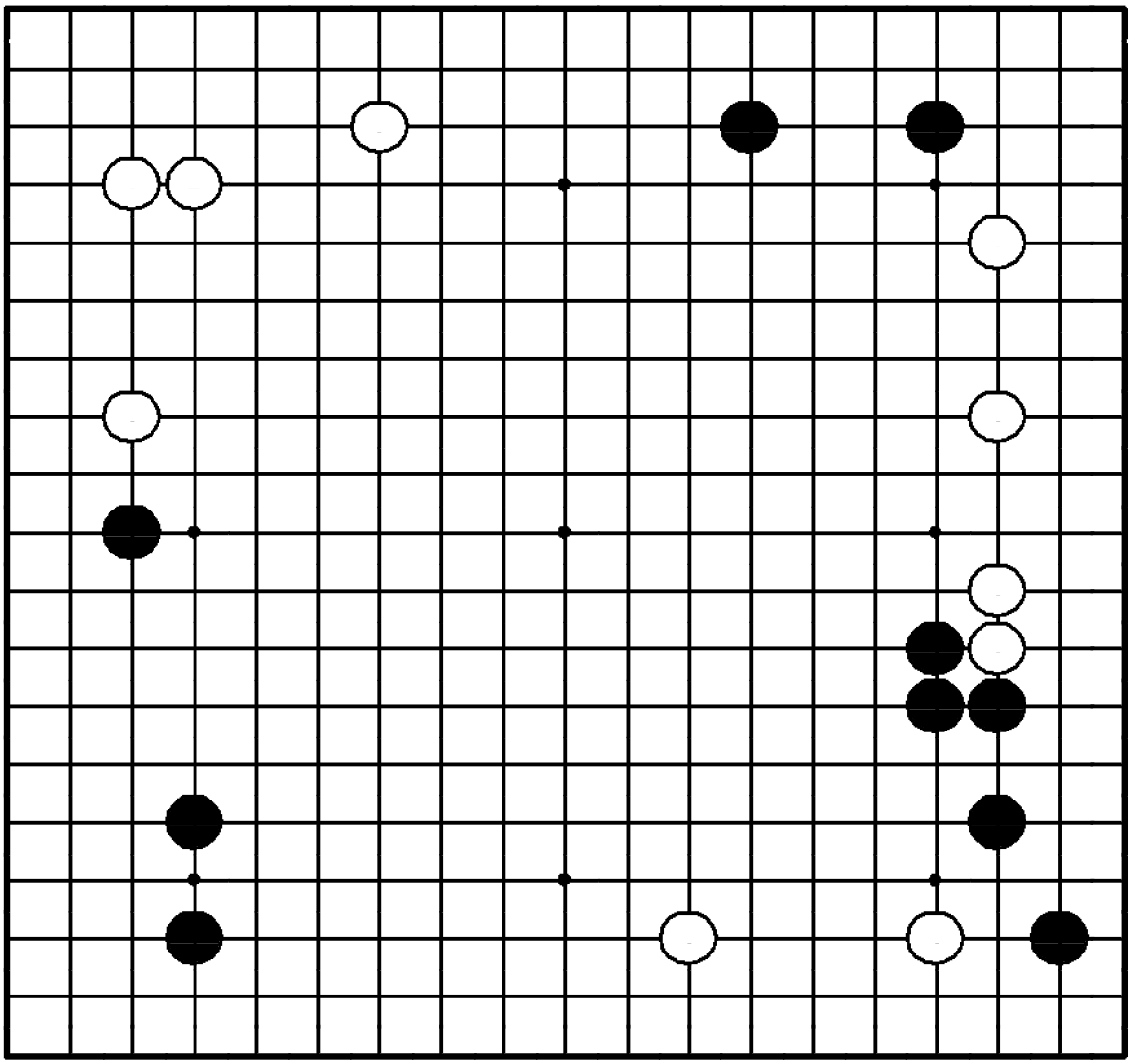

"Стройте территорию, атакуя слабые группы противника!"

Где сыграть черным?

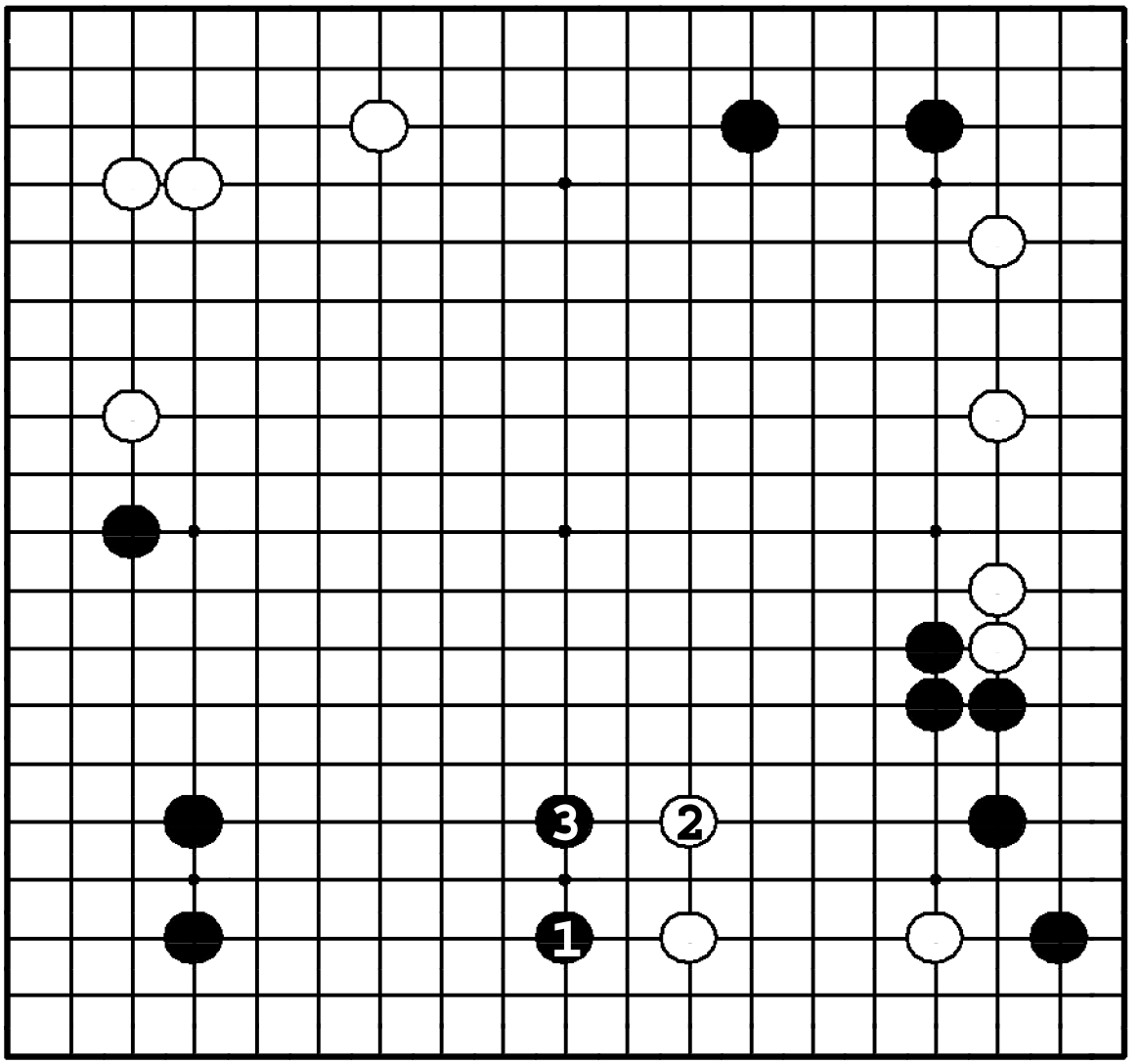

Задача 133. Ответ

У белых слабые камни справа внизу. Черные должны атаковать их, распространяясь от симари слева ❶. Если белые побегут в центр ②, то ход ❸ делает мойо слева внизу.

Задача 134. Ход ●

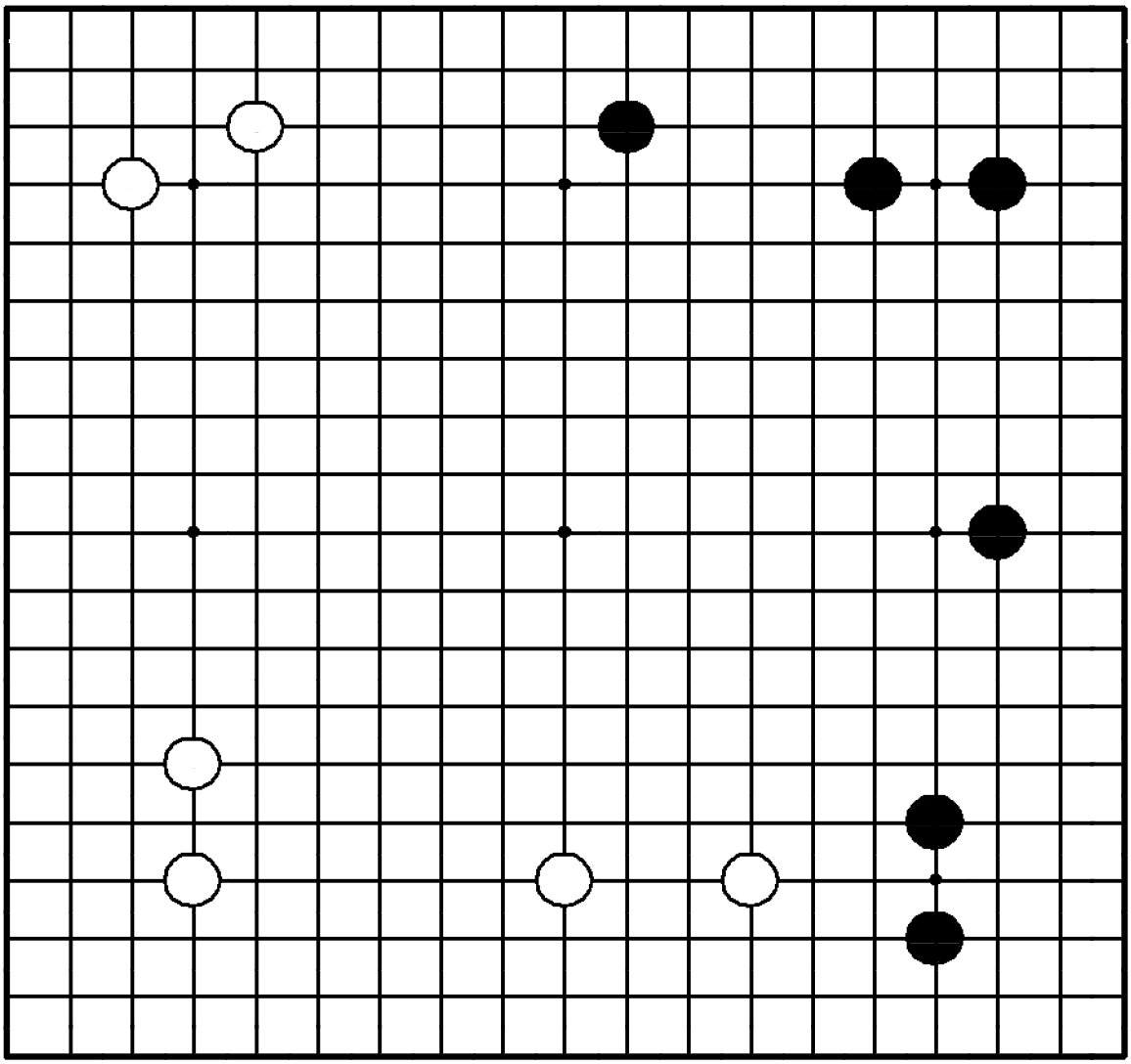

Задача 134. Ход ●

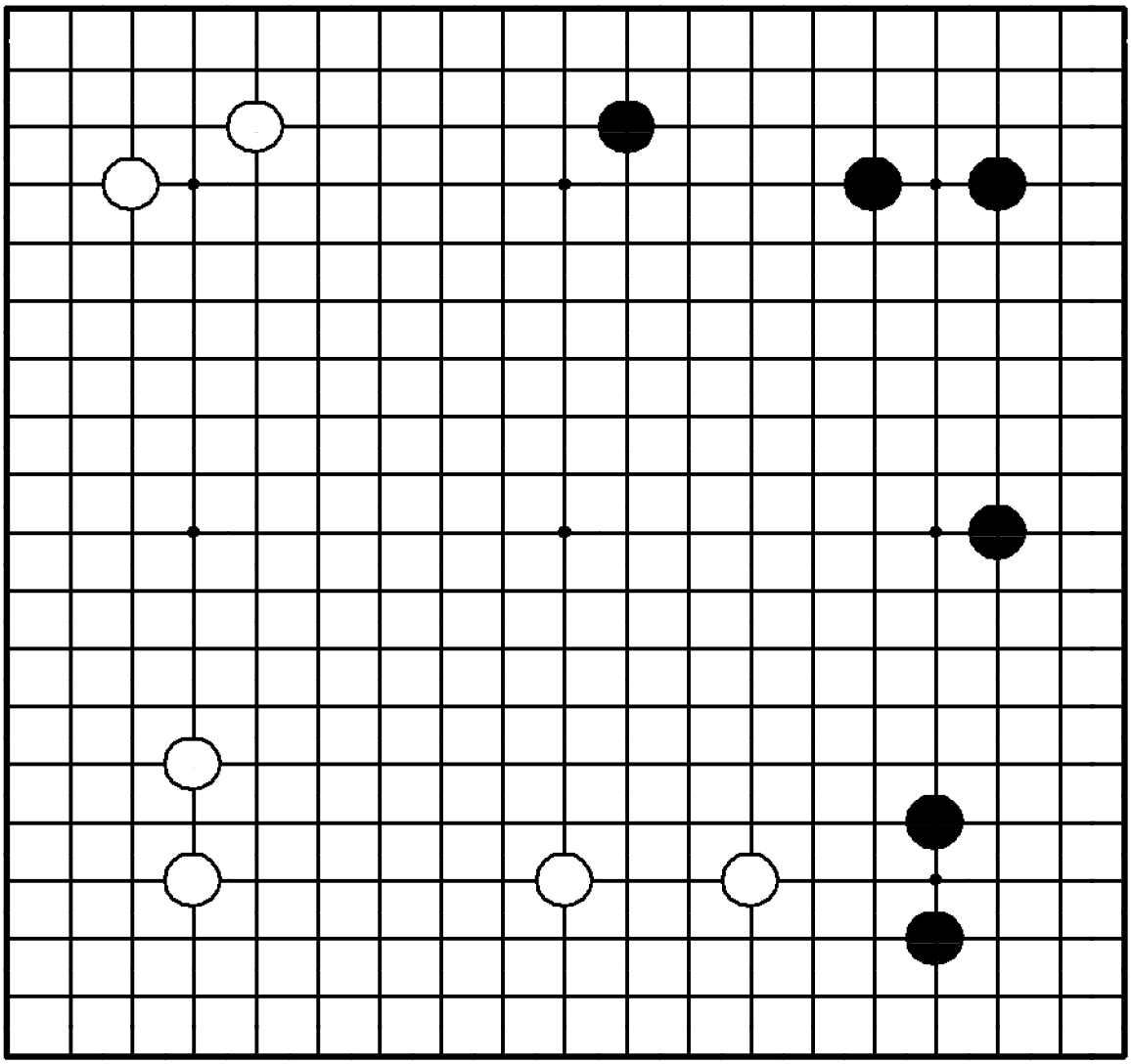

"Делайте точку опоры в сфере влияния противника!" "Осваивайте целинные территории!"

Где сыграть черным?

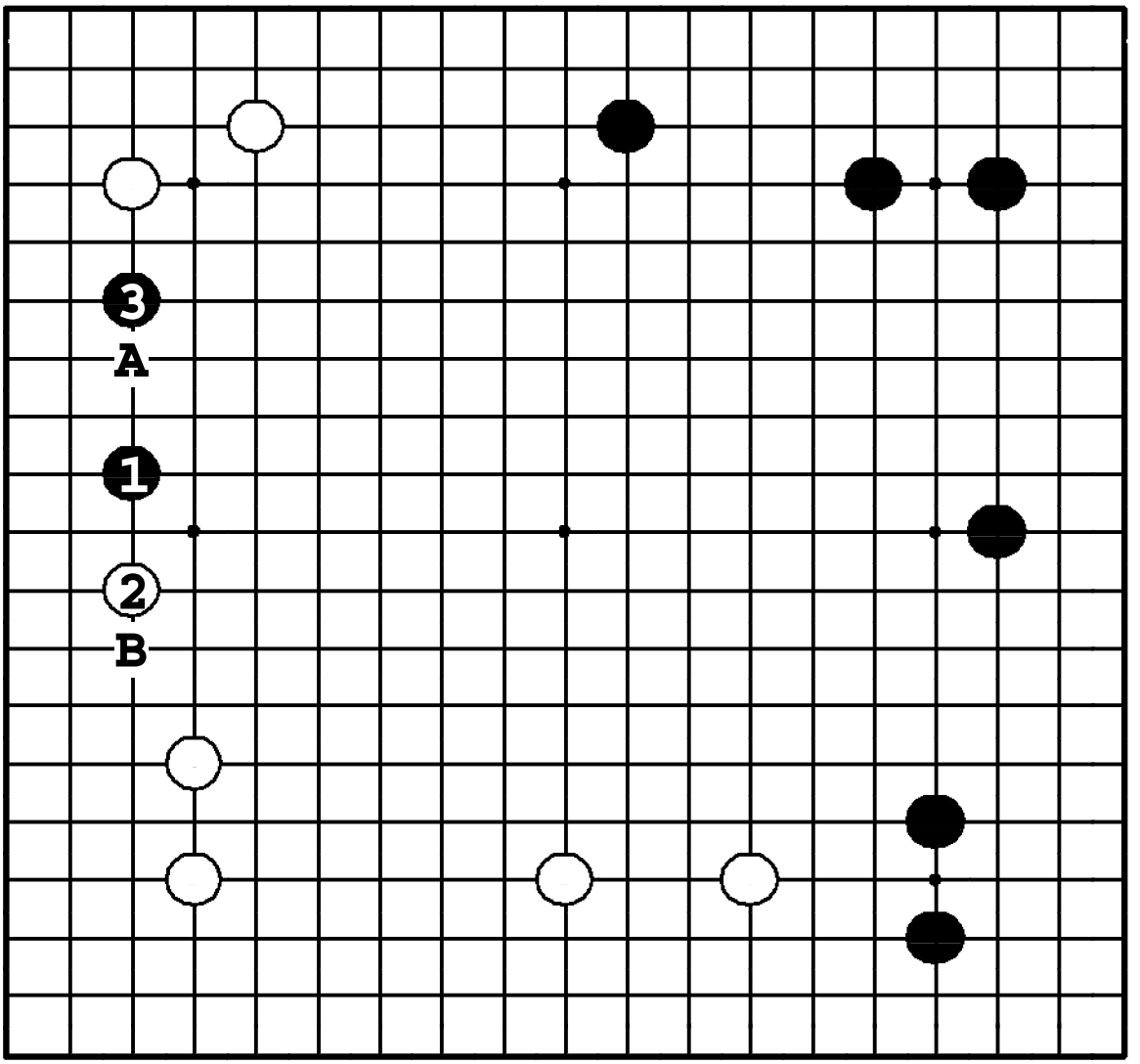

Задача 134. Ответ

Черные должны основать группу слева ❶. Это лучший пункт, потому что на распространение ② у черных есть хорошая форма ❸, а на ❍**A** черные расширяются ●**B**.

Задача 135. Ход ○

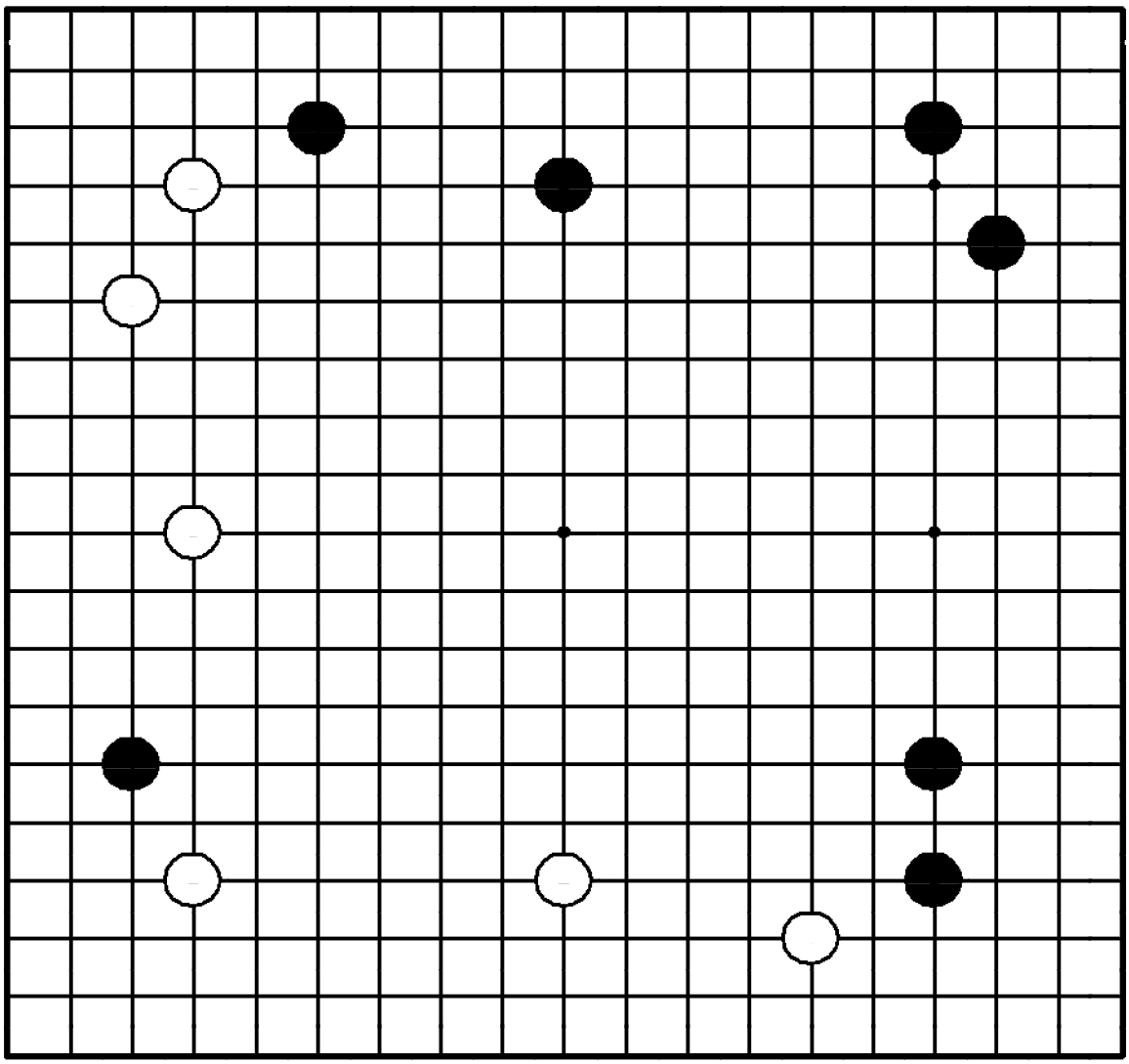

Задача 135. Ход ○

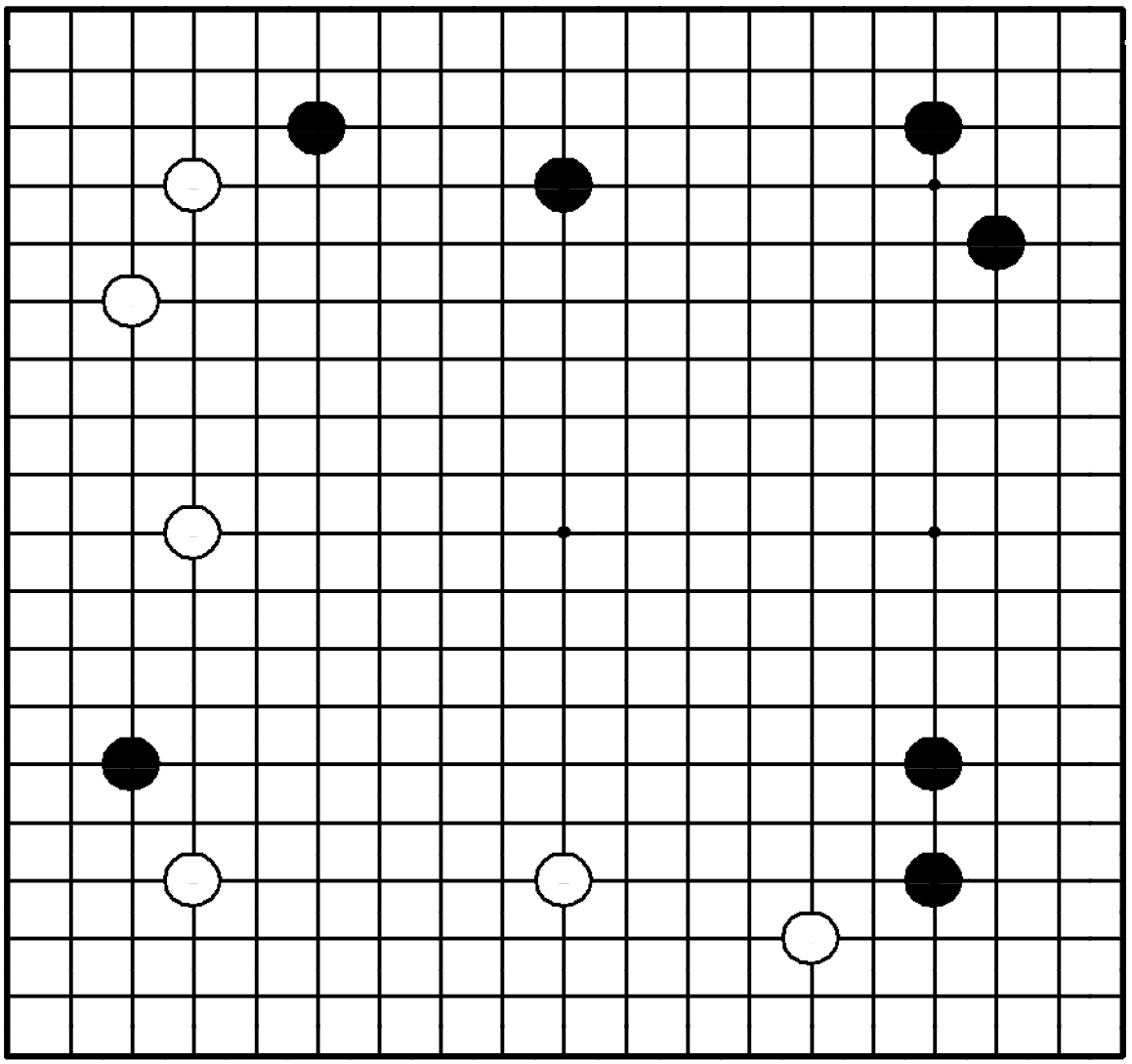

"Заставляйте противника утяжелить его камни, а затем атакуйте их!"

Где сыграть белым?

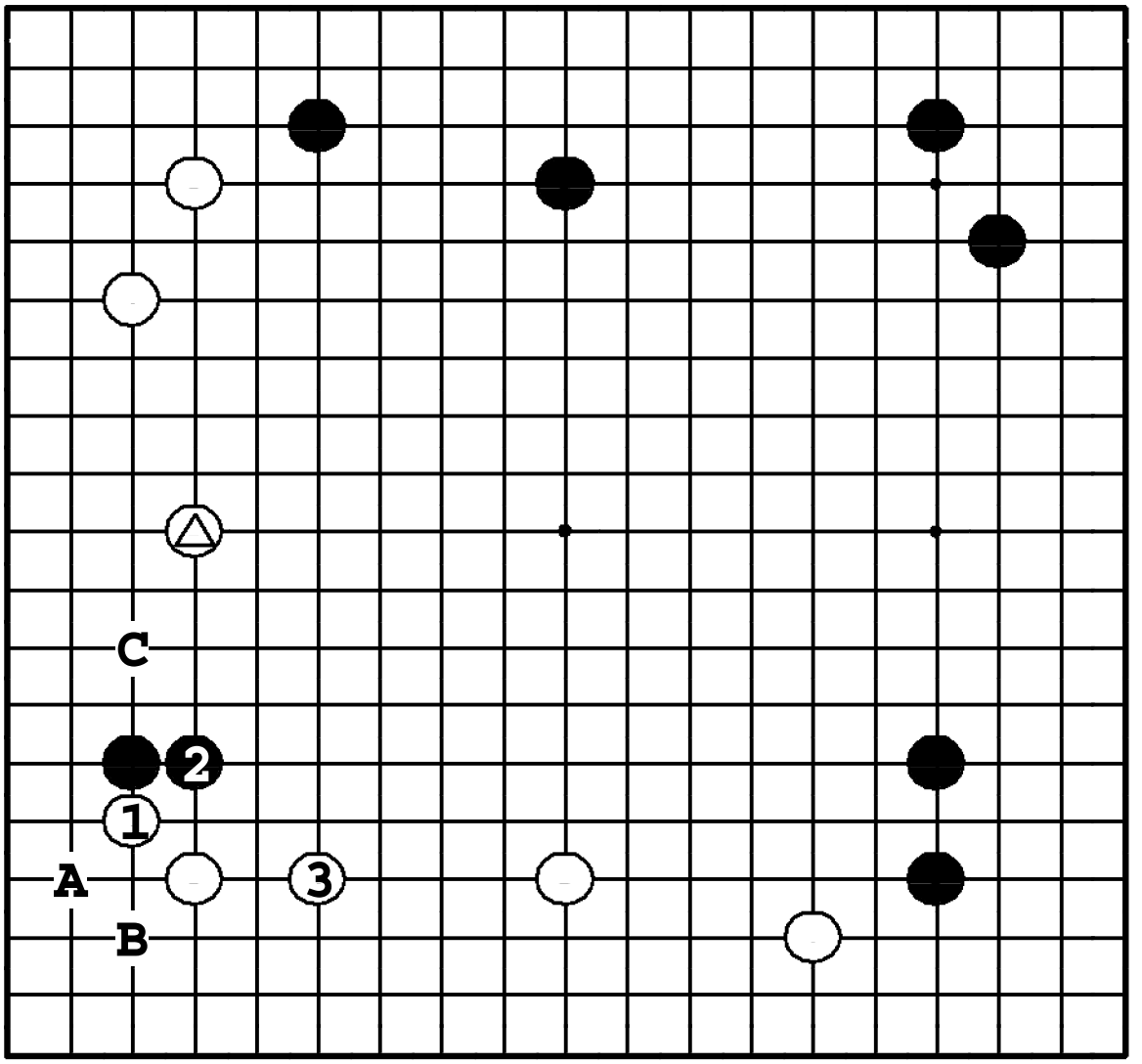

Задача 135. Ответ

Белые инициируют обмен ① – ❷, а затем выпрыгивают ③. При наличии △ двойка черных оказывается под атакой. Если белые просто прыгают ③, черные стабилизируют свою группу: ●**A**, ❍**B**, ●**C**.

Задача 136. Ход ○

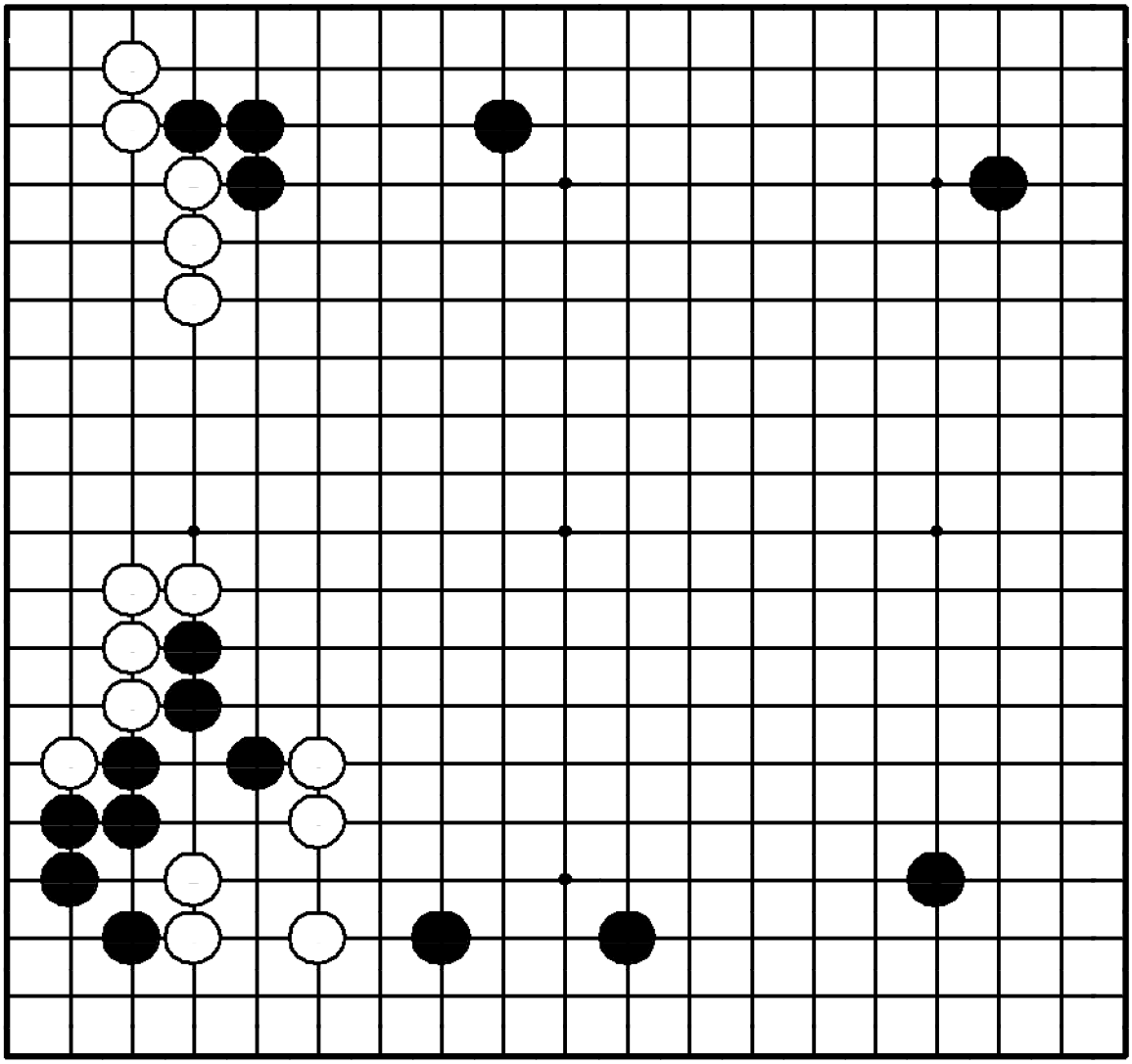

Задача 136. Ход ○

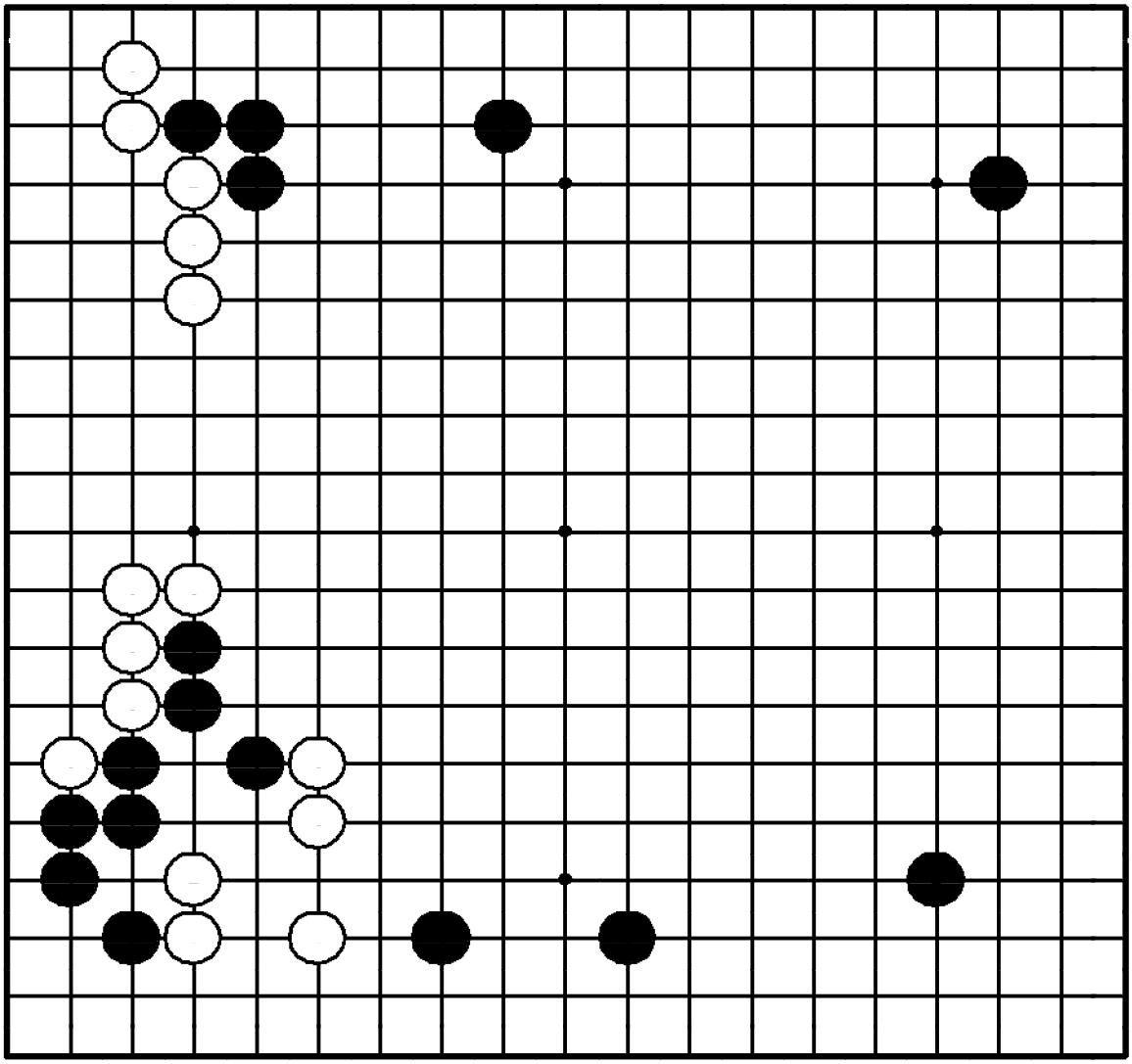

"Не позволяйте противнику закрывать территорию!"

Где сыграть белым?

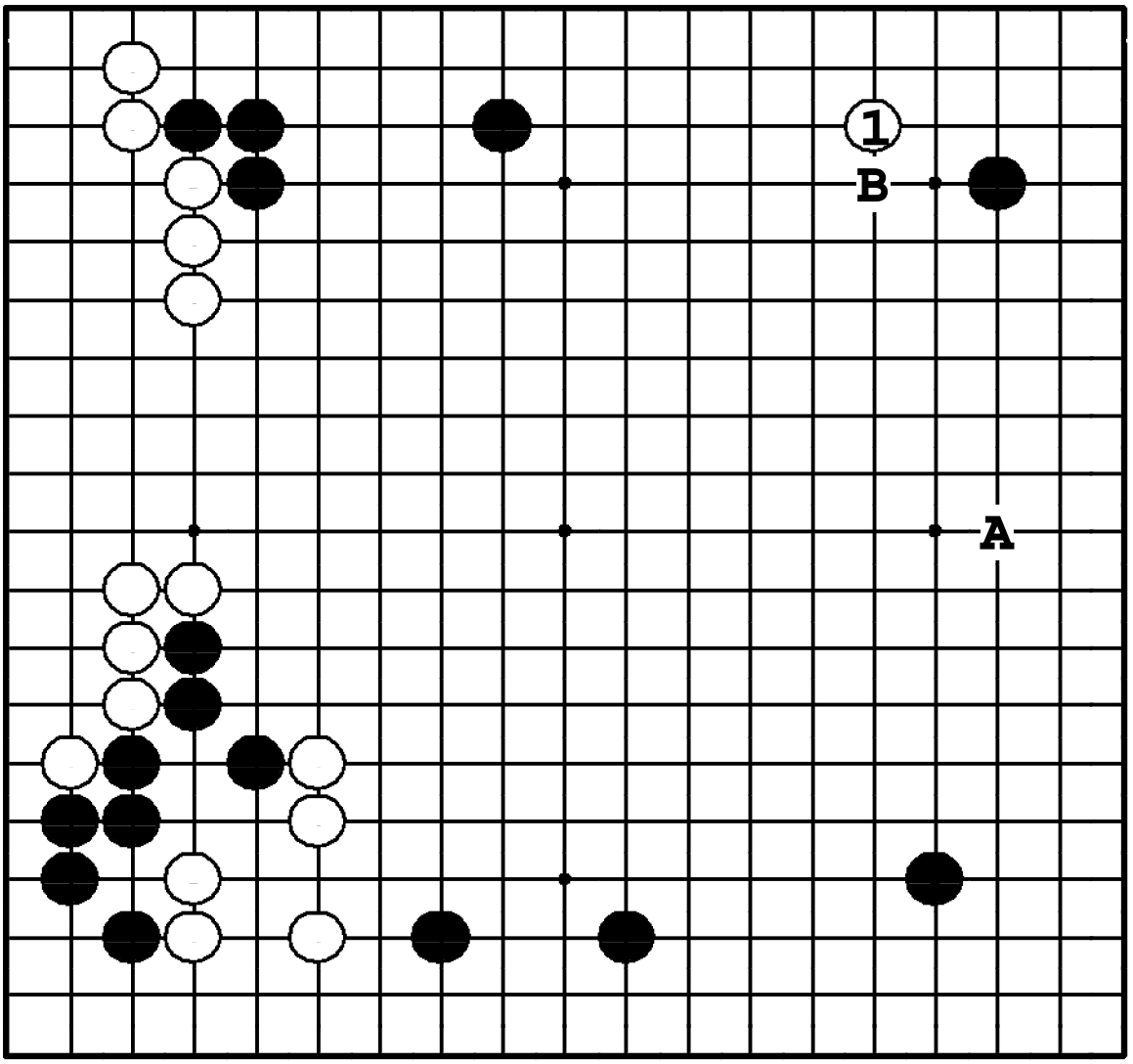

Задача 136. Ответ

Черные хотели бы сделать симари справа вверху, поэтому белые должны играть какари ①. Если бы белые походили ❍**A**, симари ●**B** стало бы большим ходом.

Задача 137. Ход ●

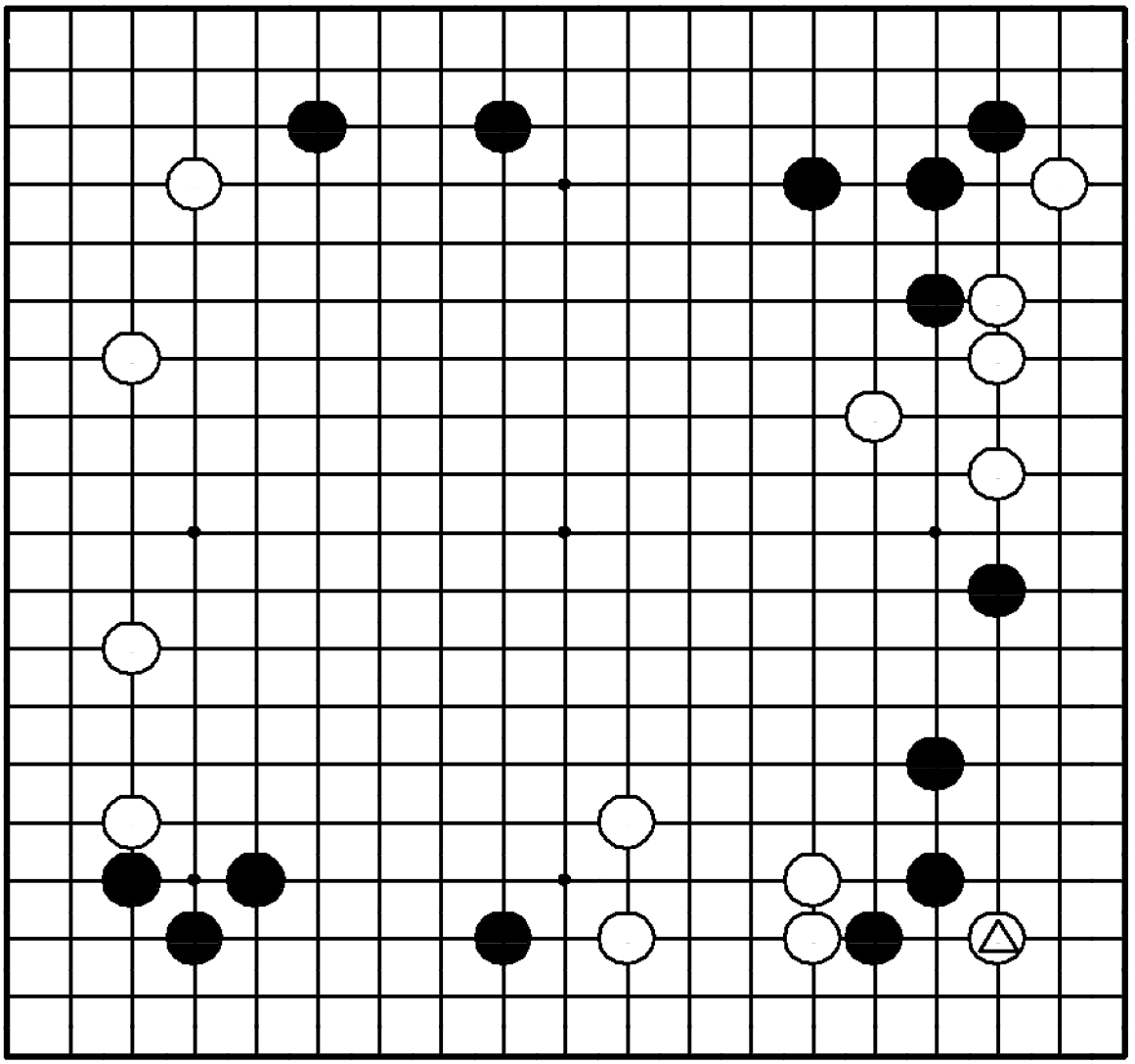

Задача 137. Ход ●

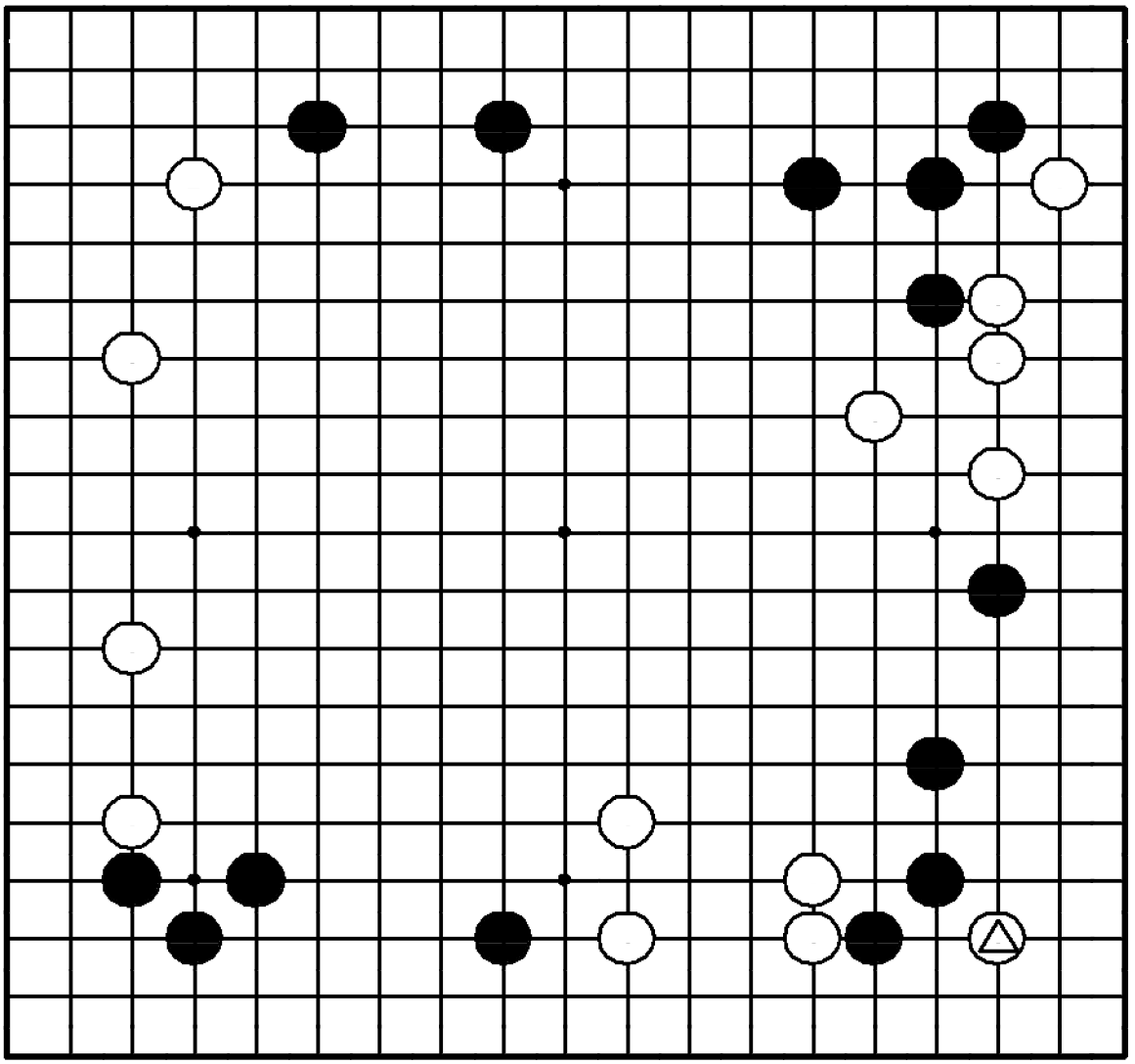

"Блокируйте в том направлении, где у вас получается больше территории!"

Как отвечать черным на ход △?

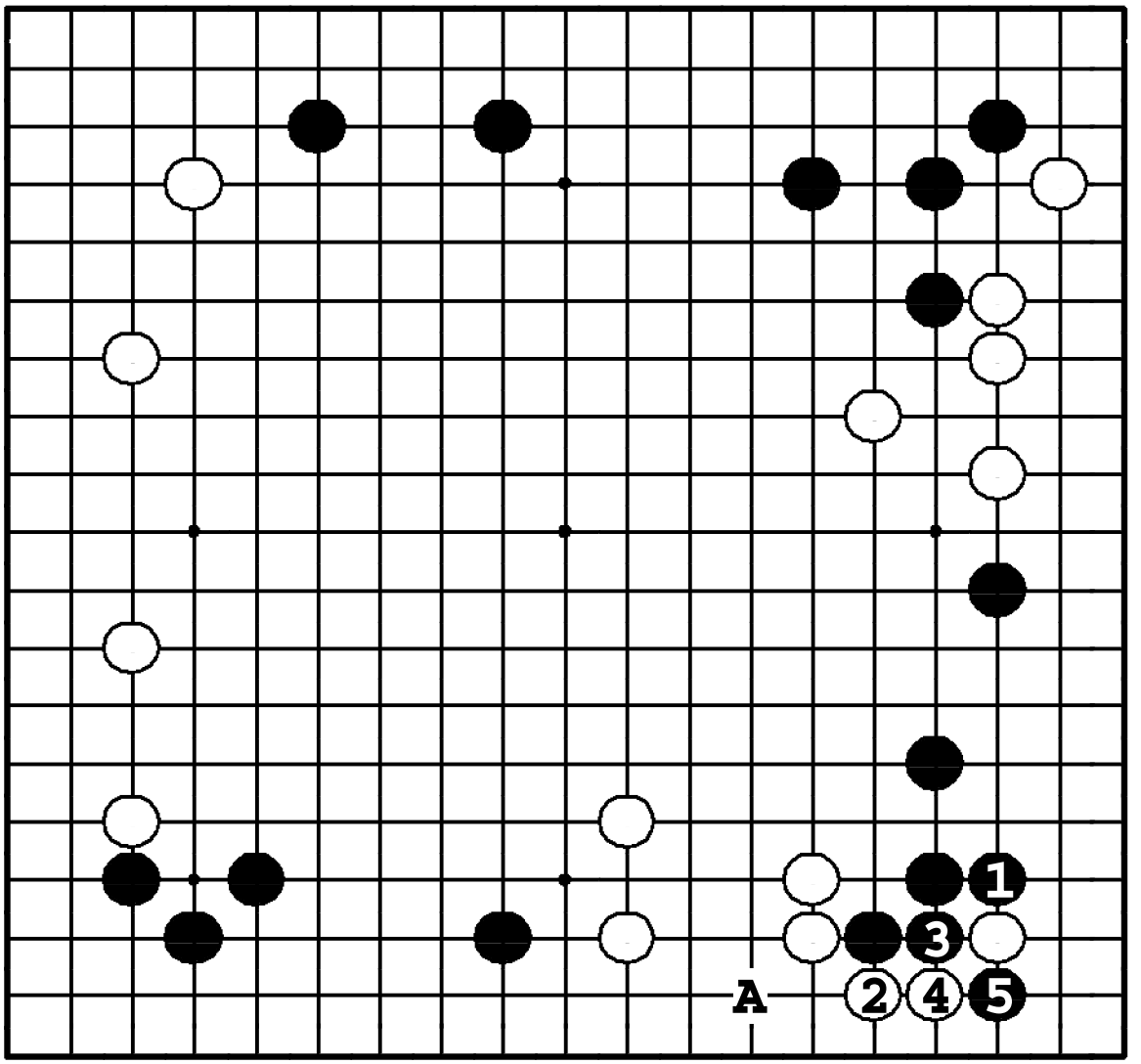

Задача 137. Ответ

Поскольку четыре белых камня внизу сильны и шансы черных на их атаку невелики, они должны блокировать ❶ и до ❺ защищать угол, оставляя нодзоки ●**A** в качестве адзи.

Задача 138. Ход ●

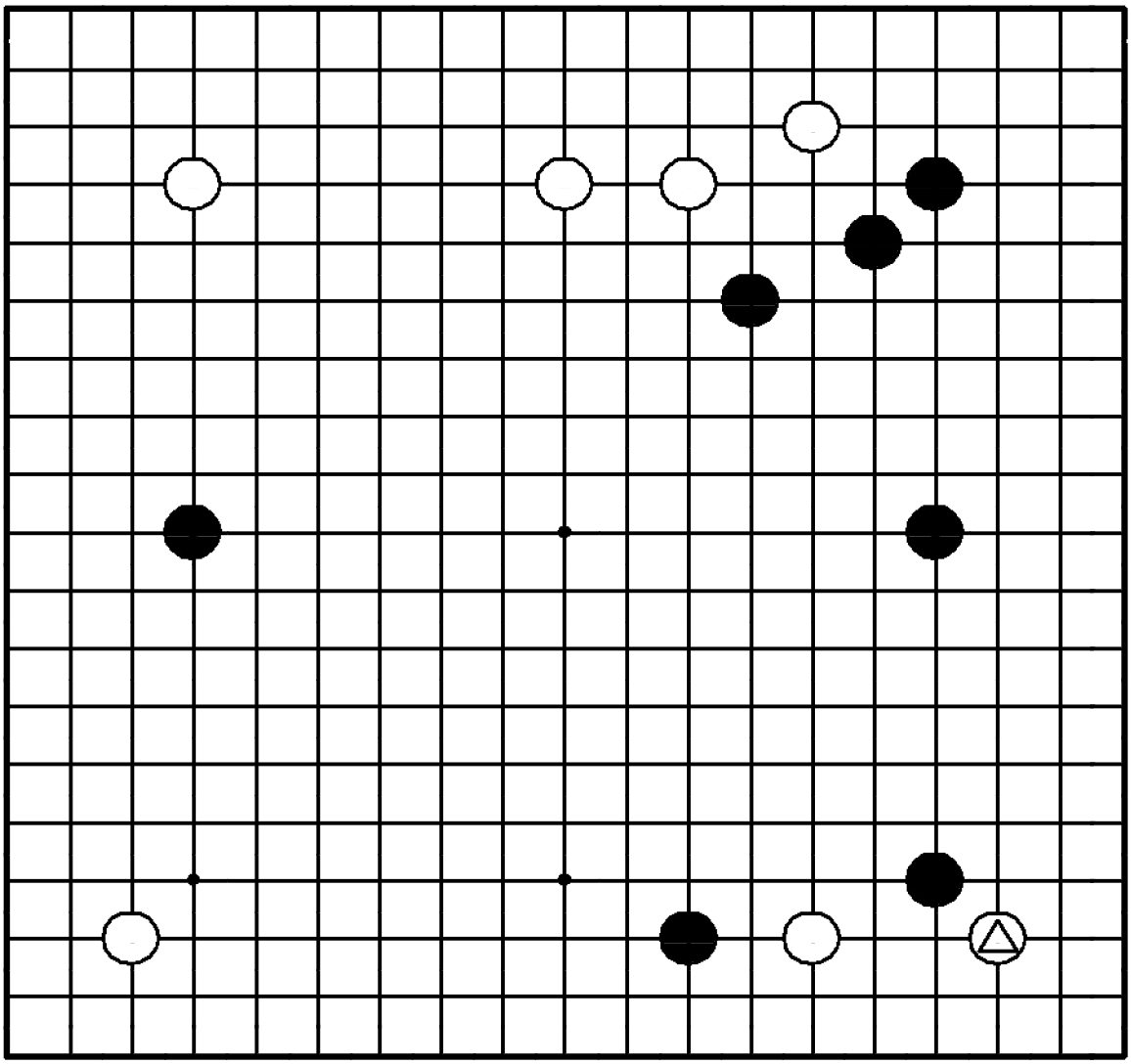

Задача 138. Ход ●

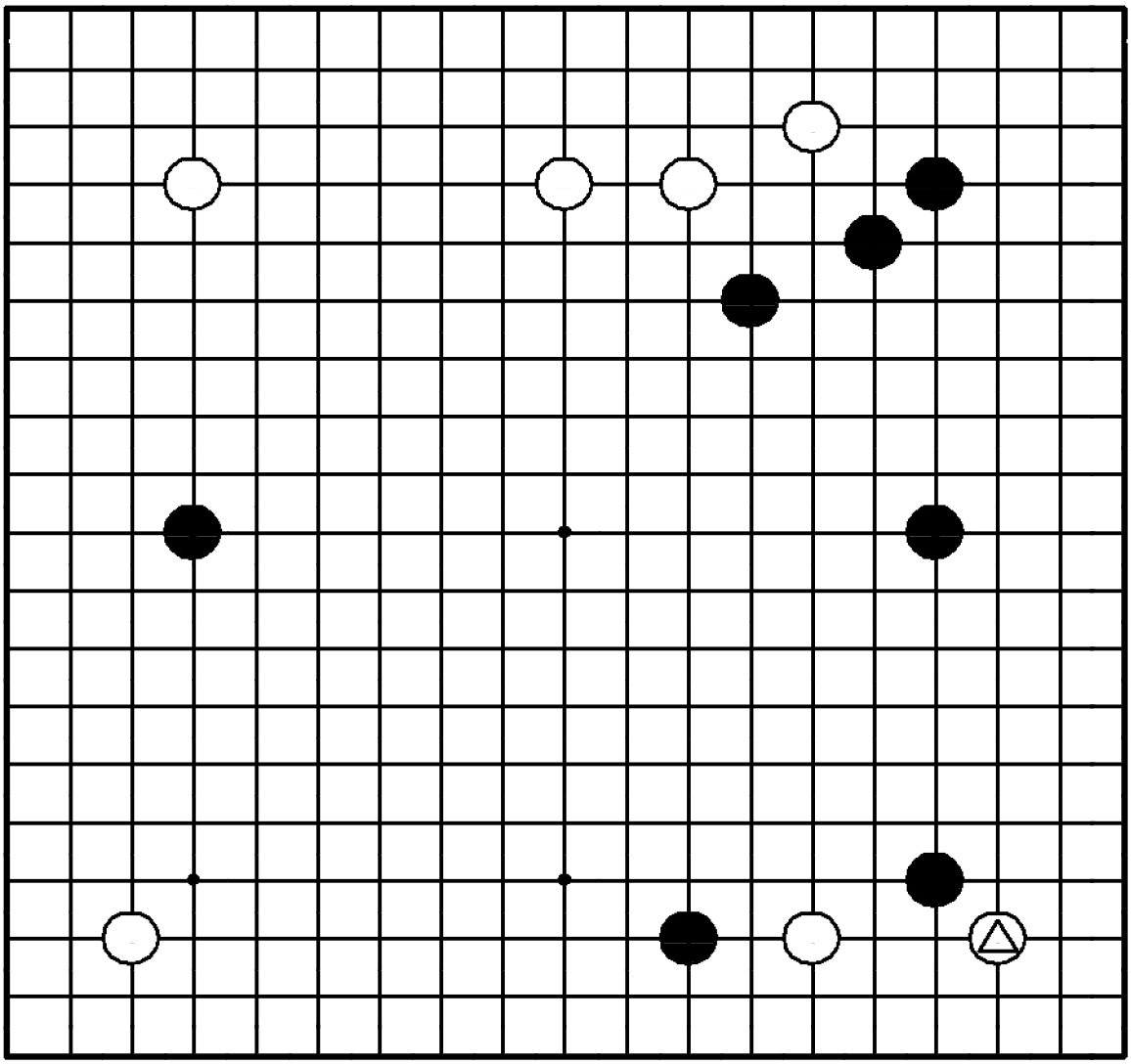

"Блокируйте в том направлении, где у вас получается больше территории!"

Как отвечать черным на ход △?

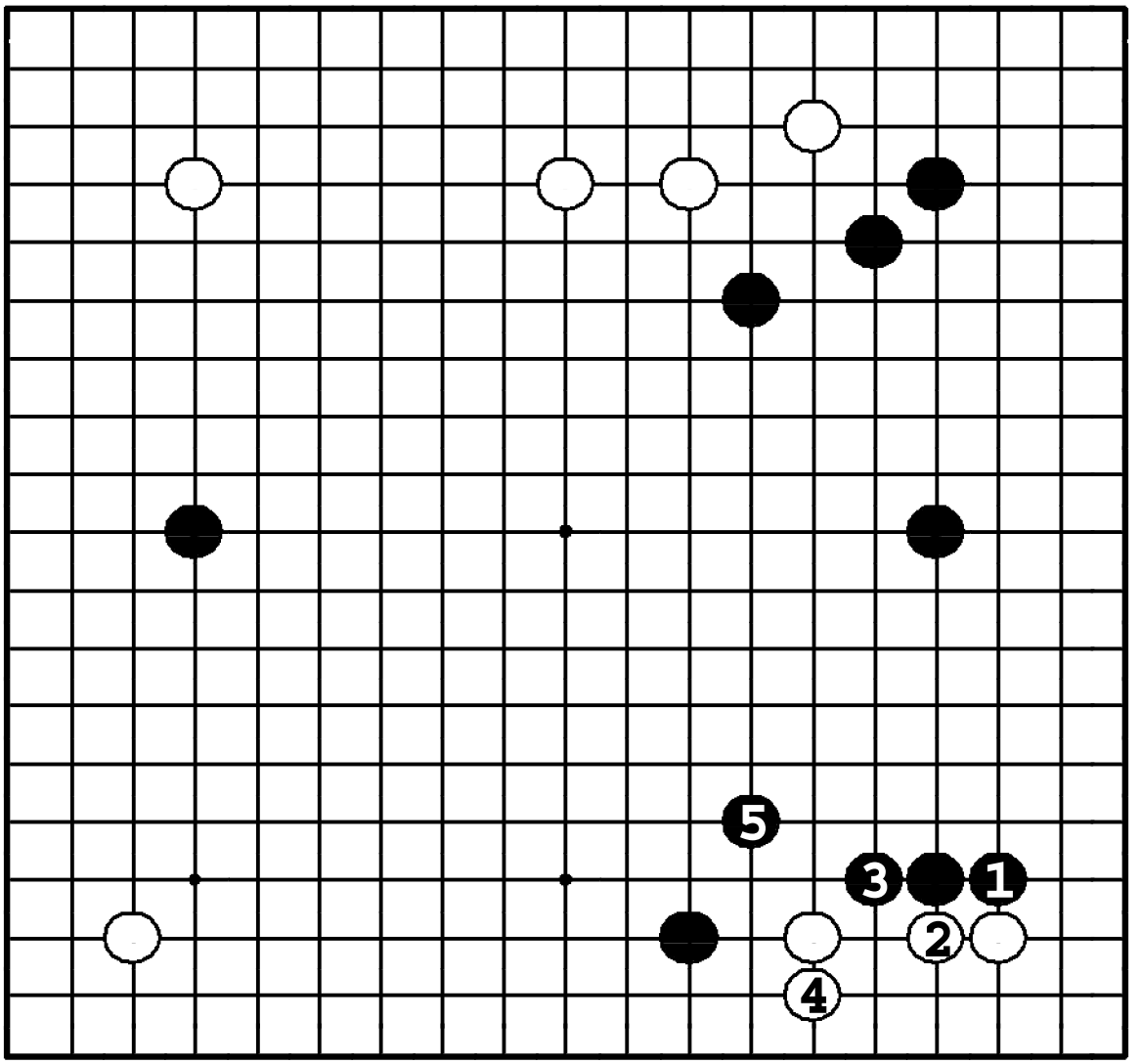

Задача 138. Ответ

Учитывая влияние черных на верхней стороне, ❶ – единственный ход. Вариант до ❺ – стандартное продолжение. Черные заканчивают, получив замечательное мойо на правой стороне.

Задача 139. Ход ○

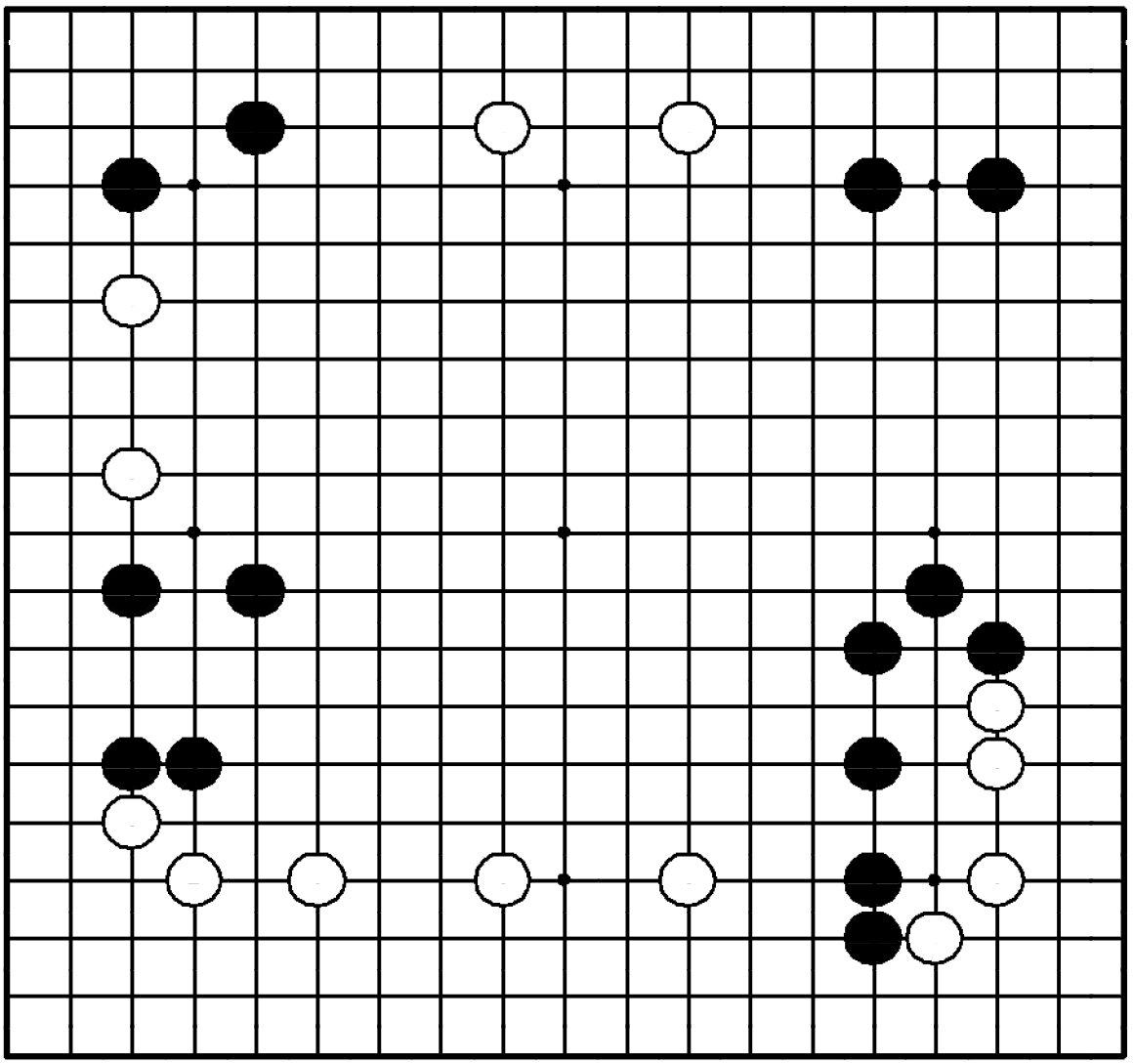

Задача 139. Ход ○

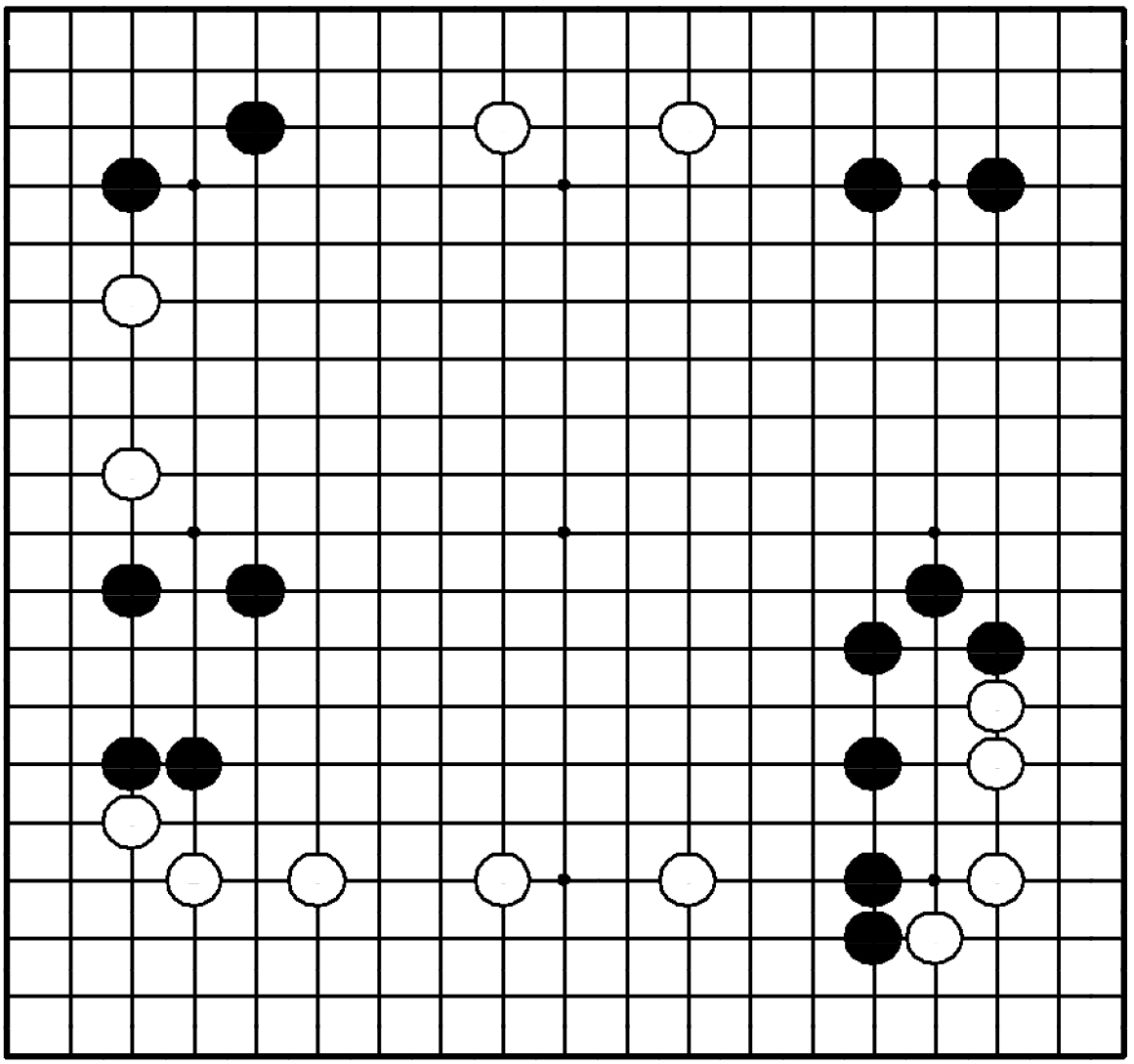

"Не позволяйте противнику защитить его мойо!"

Где сыграть белым?

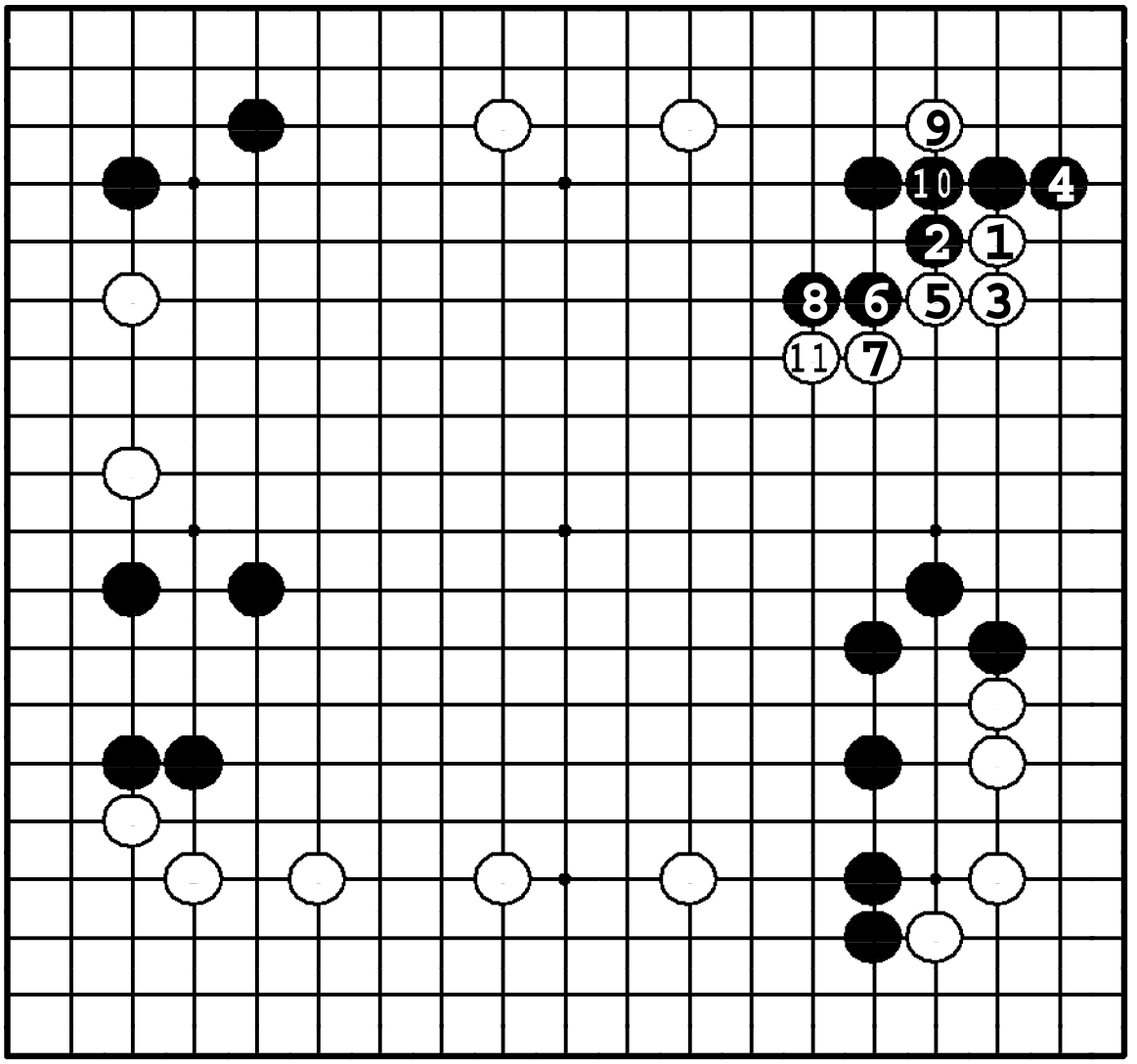

Задача 139. Ответ

Для поддержания материального равновесия белые должны разрушить черное мойо на правой стороне. В данном случае, прилипание ① – эффективный путь. Если ❷, то ③ и пункты **4** и **5** становятся миаи.

Задача 140. Ход ○

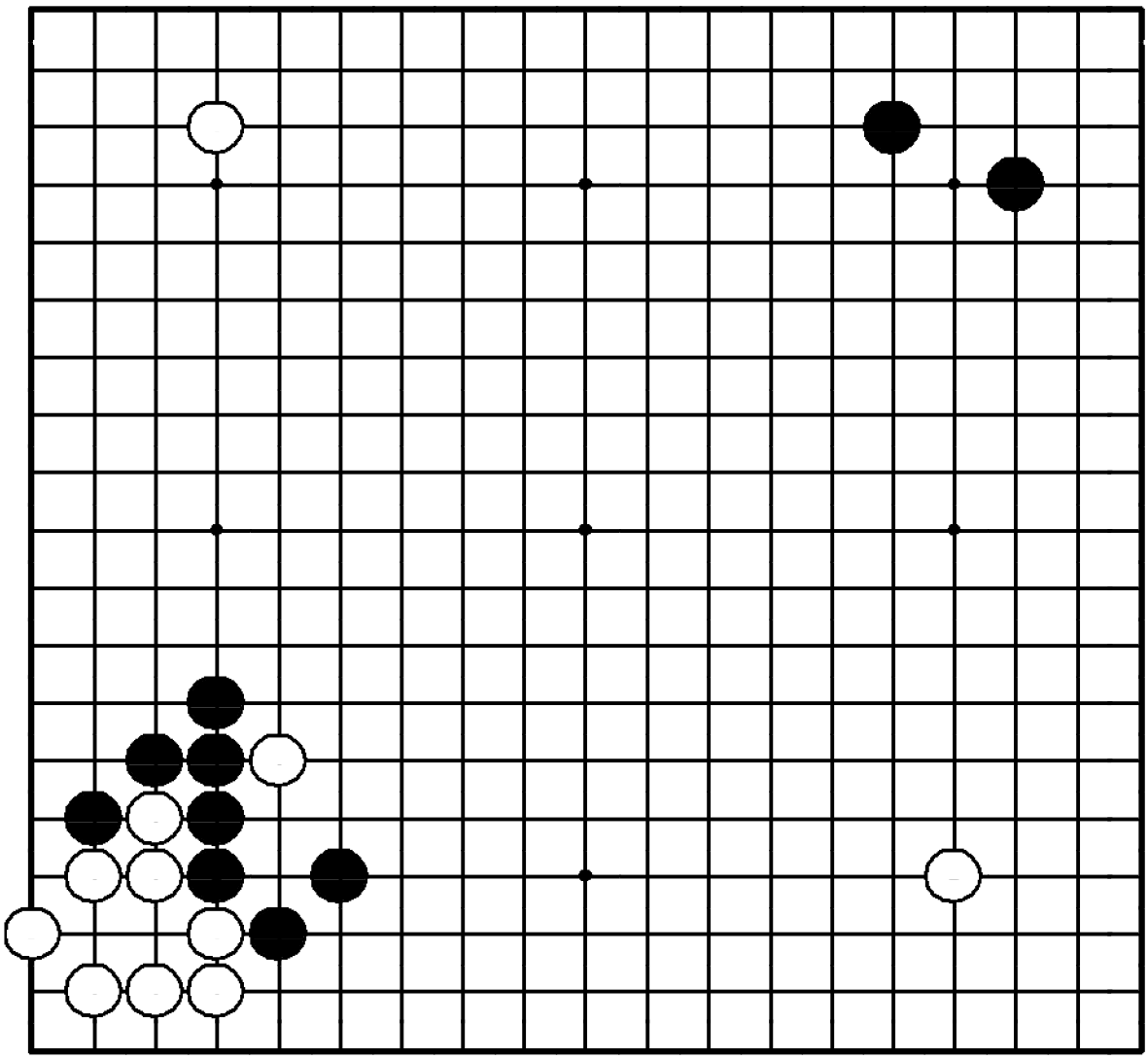

Задача 140. Ход ○

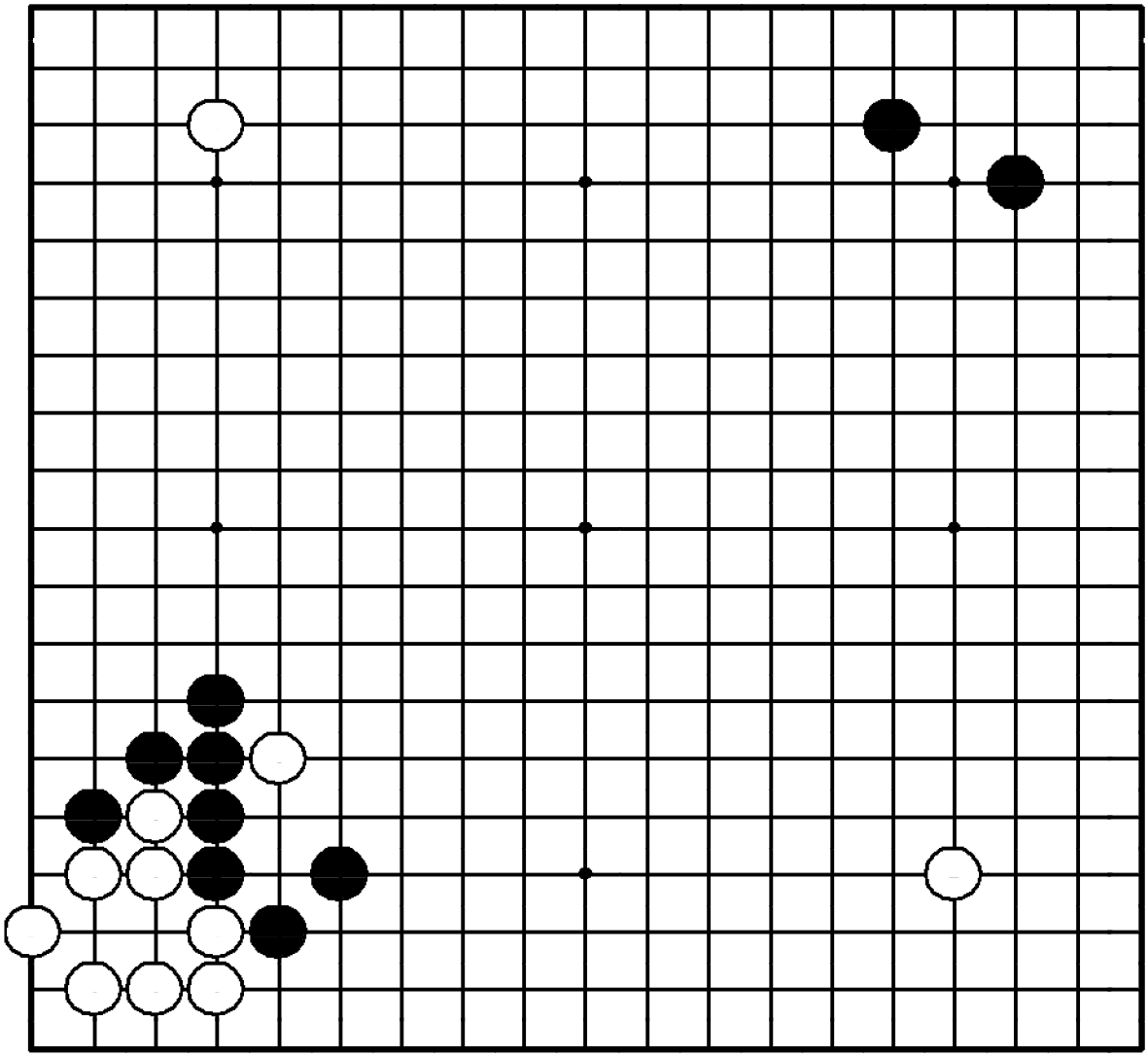

"Нейтрализуйте плотность противника!"

Где сыграть белым?

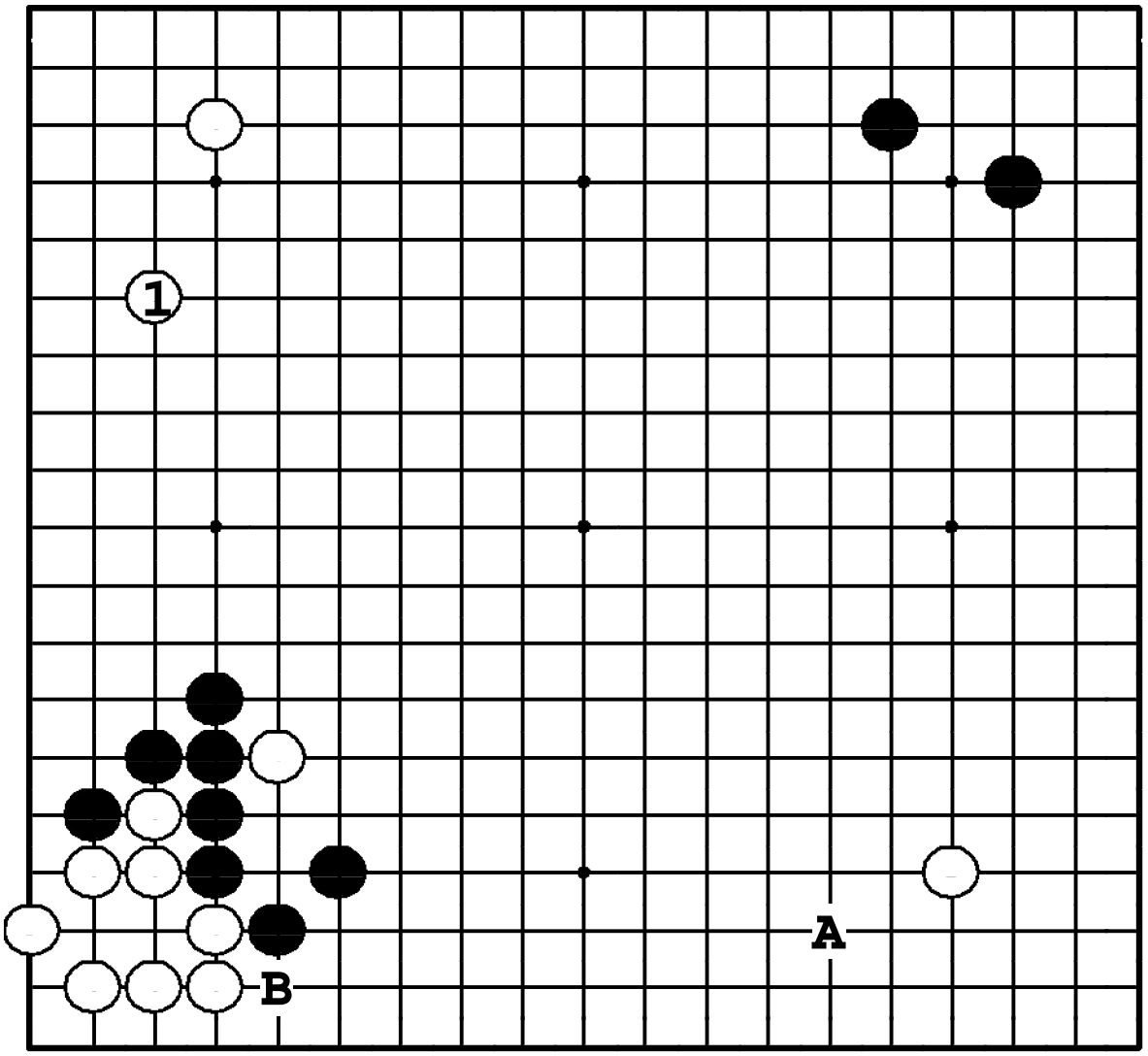

Задача 140. Ответ

Построение симари ① – плотный ход, нейтрализующий плотность черных внизу слева. Ход ❍ **A** не так хорош: шансы черных сделать здесь большую территорию не слишком велики из-за открытого подола – пункта **B**.

Задача 141. Ход ●

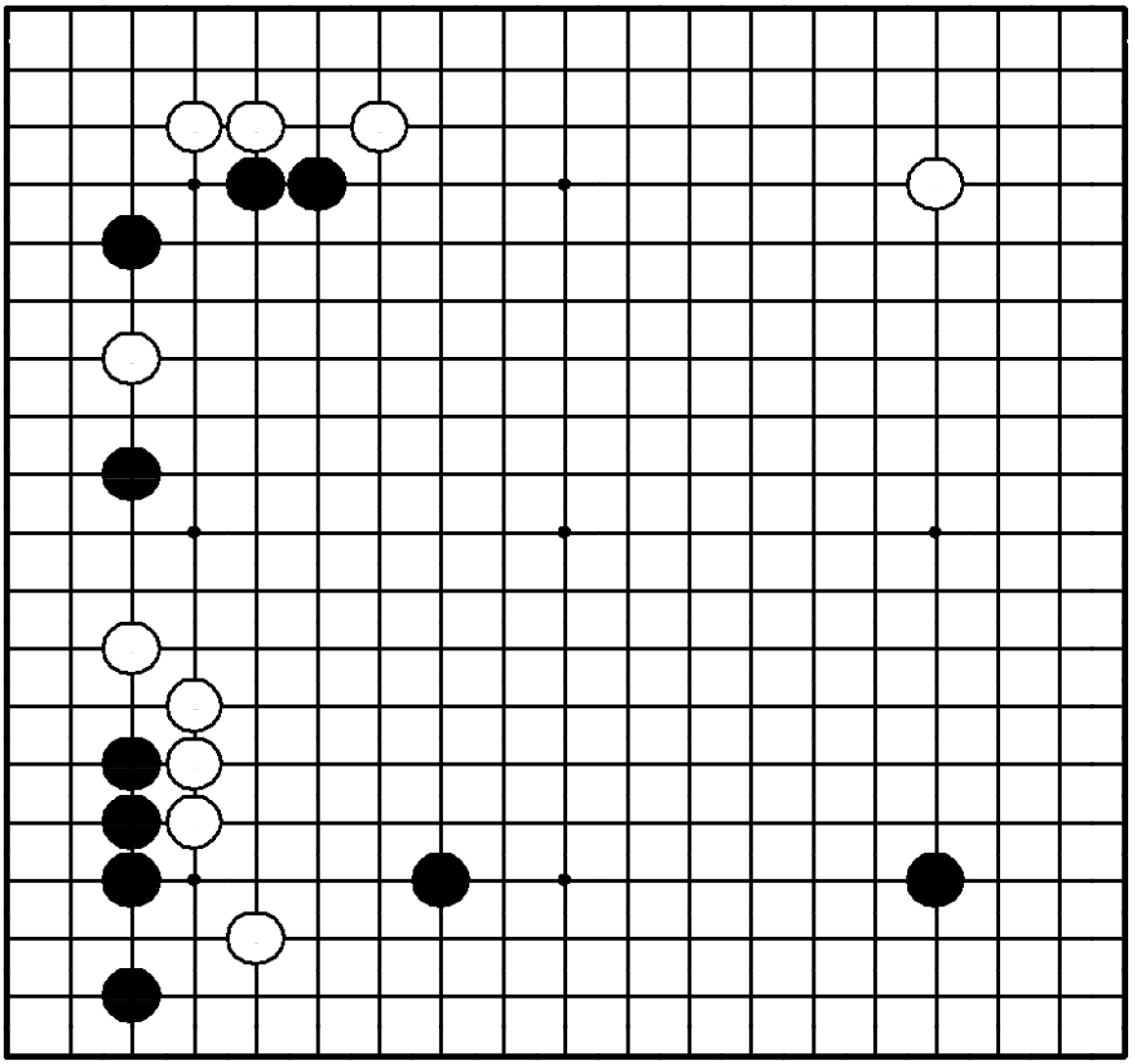

Задача 141. Ход ●

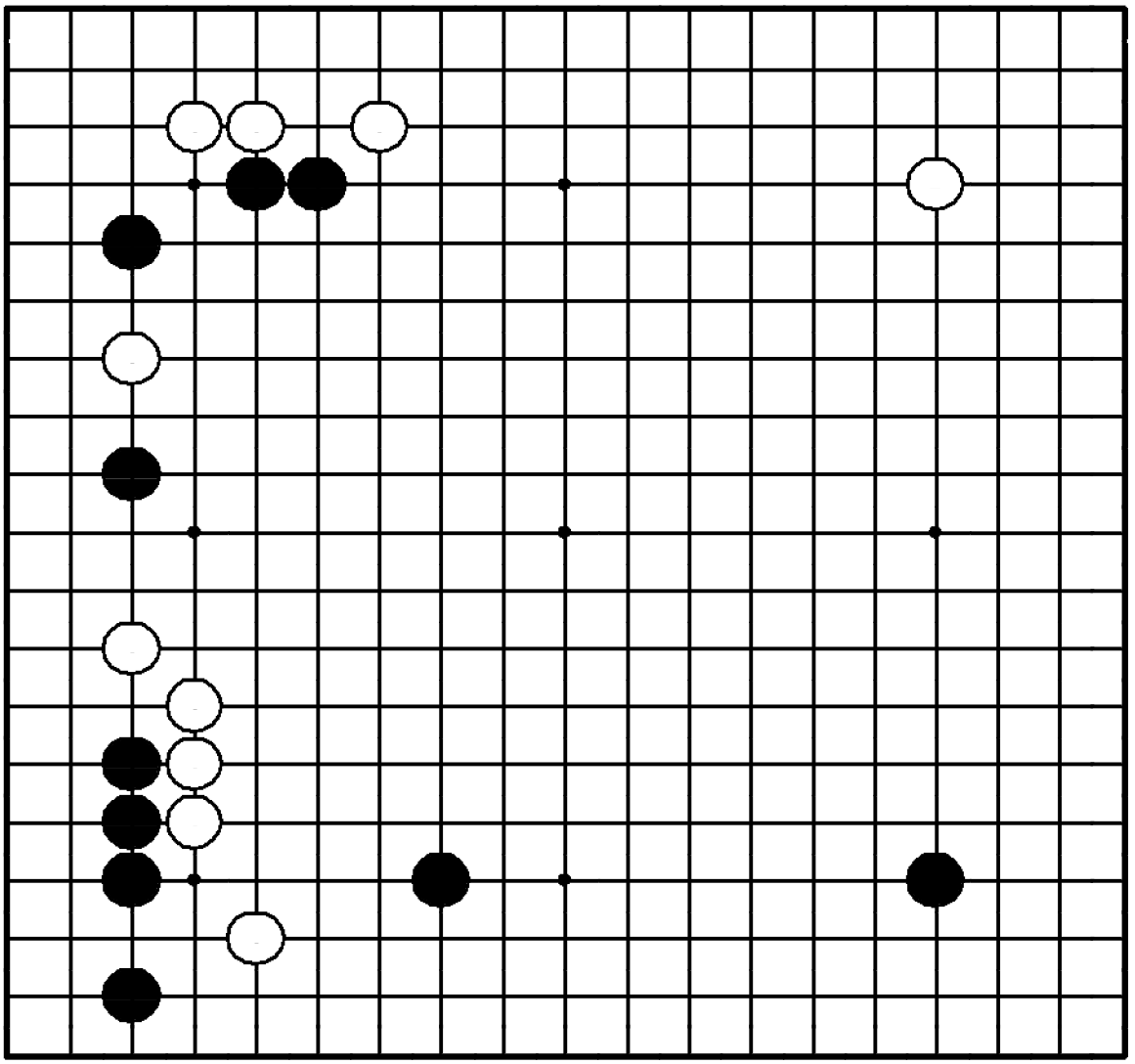

"Не позволяйте противнику разделить ваши камни на две слабые группы!"

Где сыграть черным?

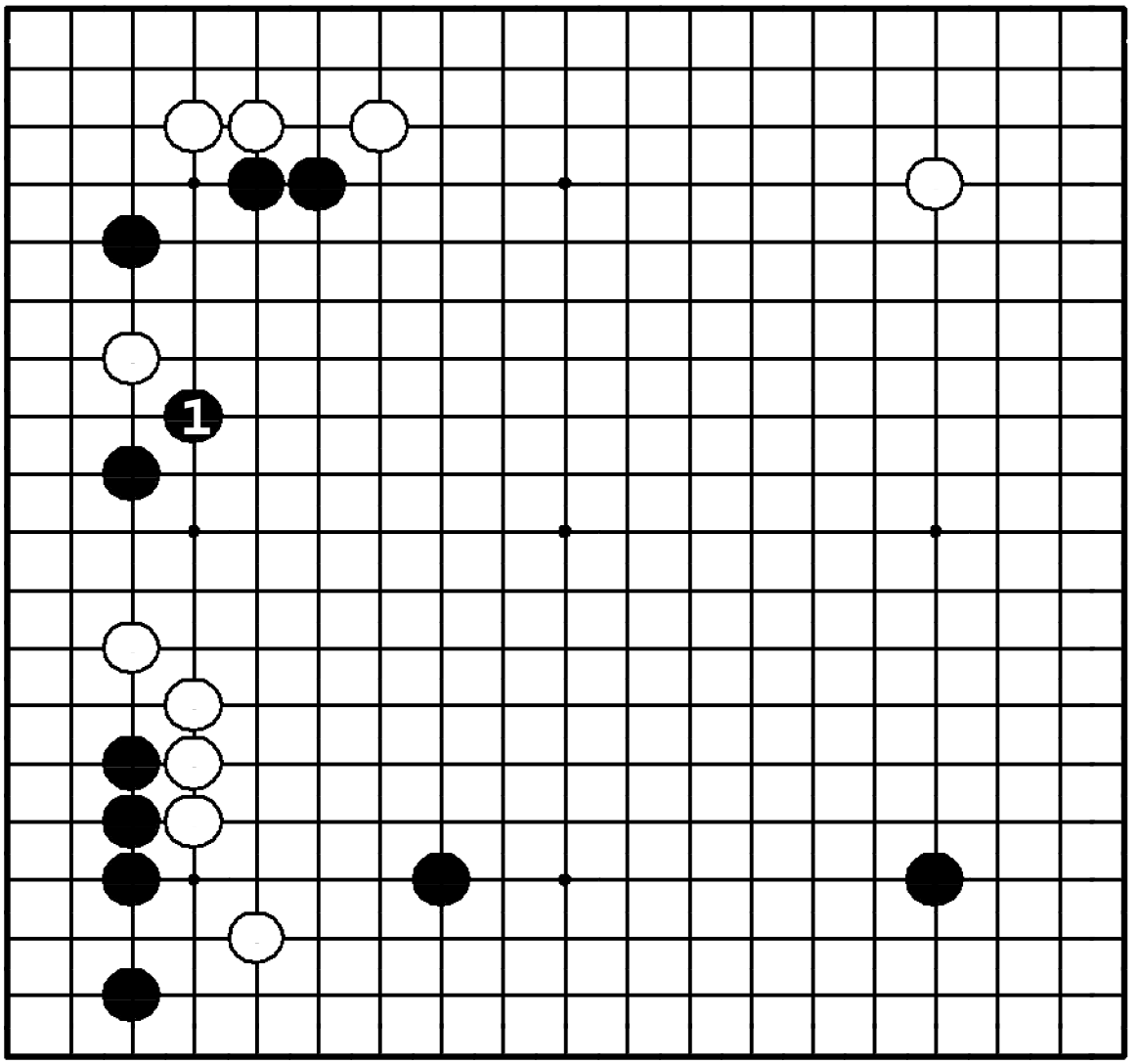

Задача 141. Ответ

Черные должны срочно защищать камни слева вверху ходом ❶. Если белые сами пойдут в **1**, черные будут разделены, а инициативой овладеет противник.

Задача 142. Ход ●

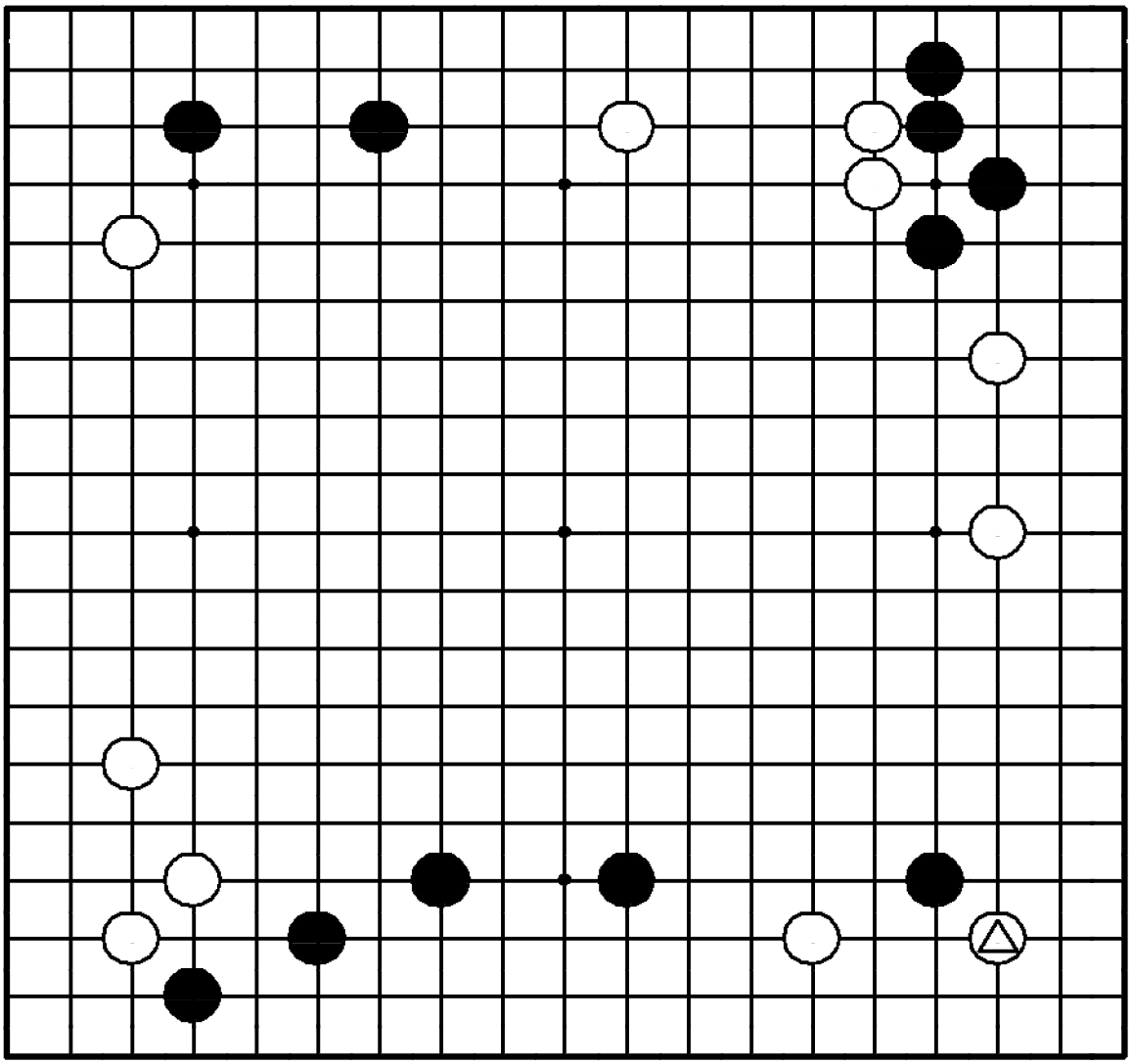

Задача 142. Ход ●

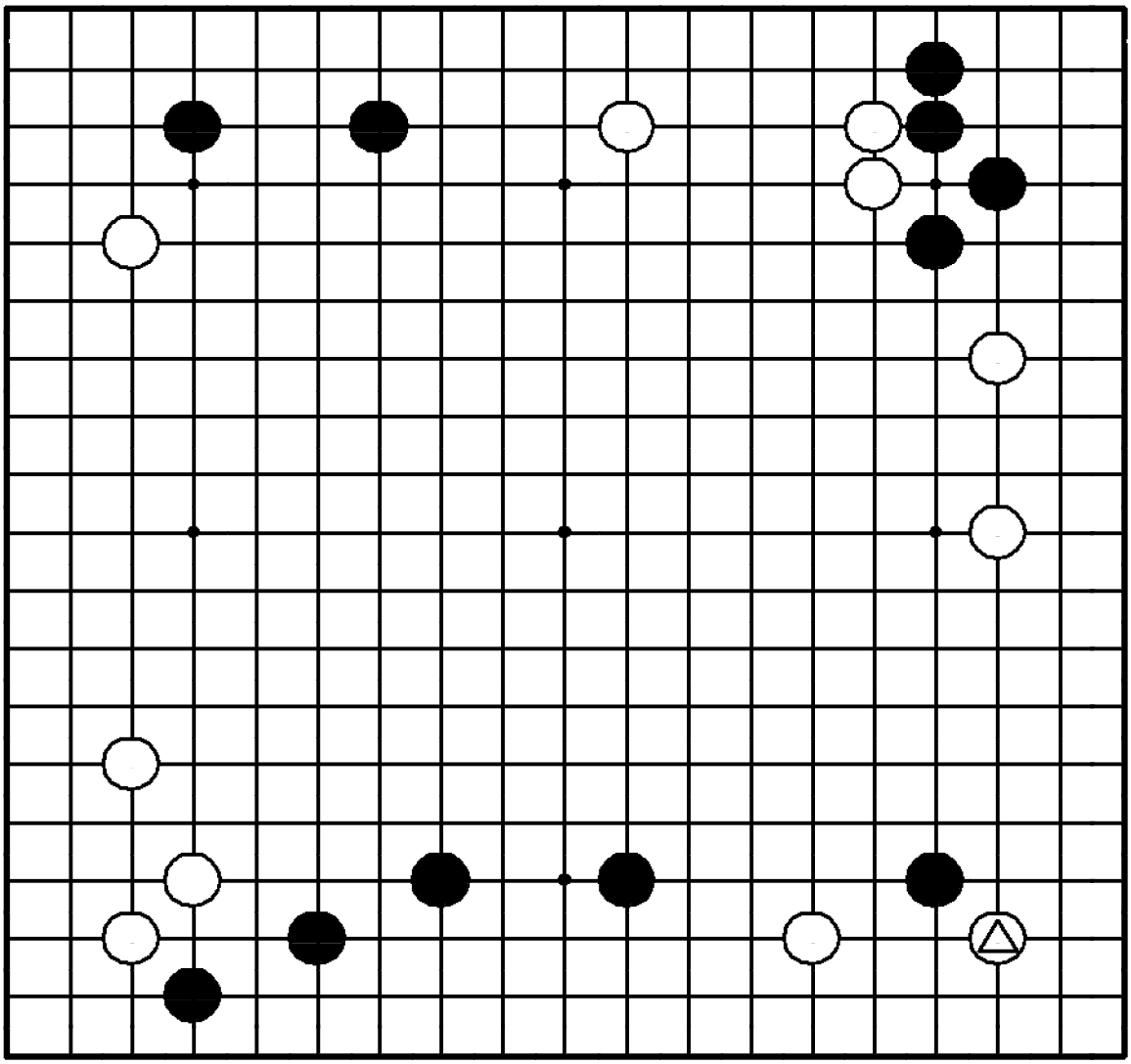

"Блокируйте в том направлении, где у вас получается больше территории!"

Где сыграть черным?

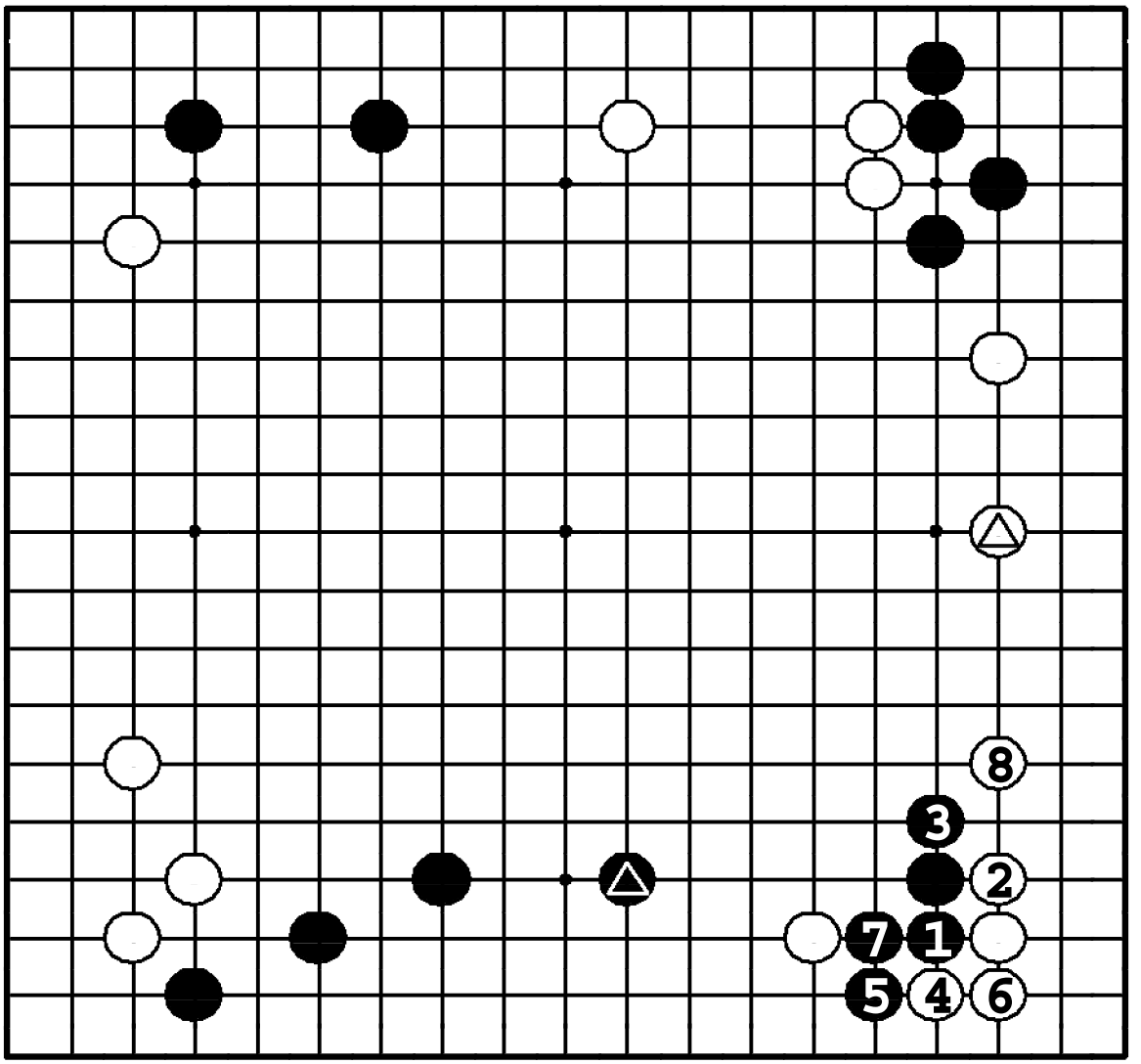

Задача 142. Ответ

Блокировка ❶ – самый эффективный путь использования камня ▲. Если черные заблокируют белых ходом в пункт **2**, камень △ нейтрализует стенку черных.

Задача 143. Ход ●

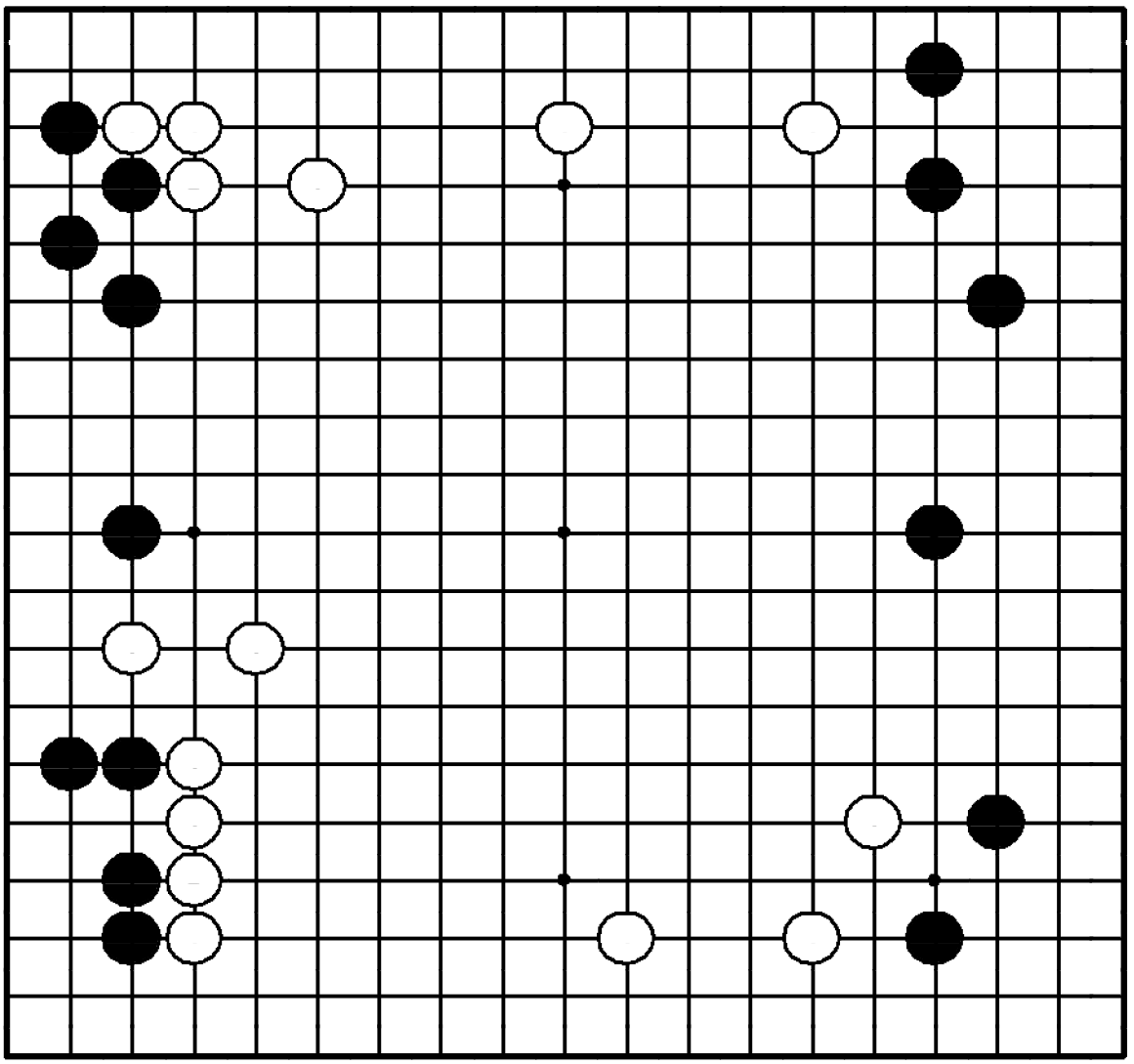

Задача 143. Ход ●

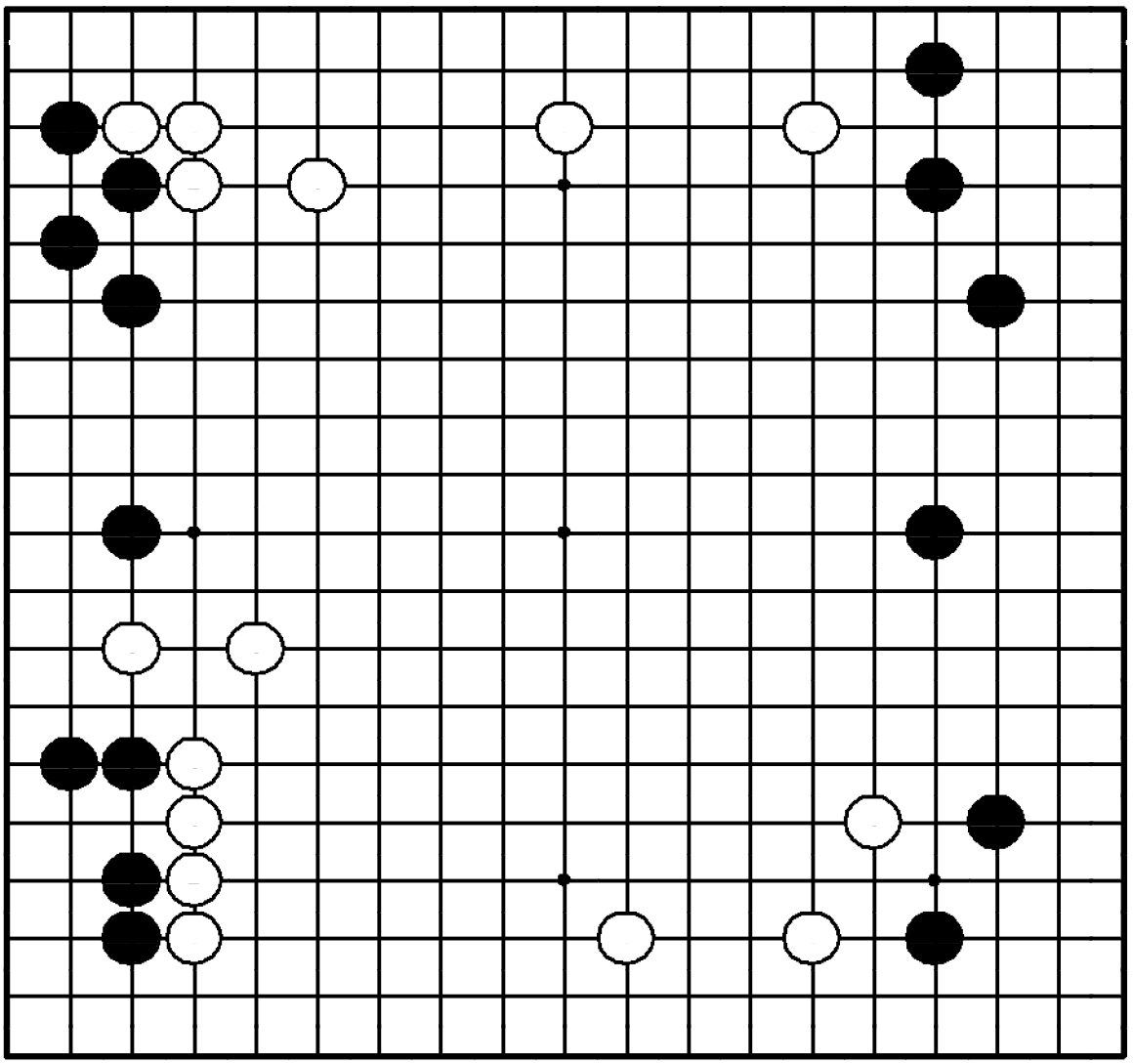

"Стирайте потенциальное мойо противника перед тем как он защитит его!"

Где сыграть черным?

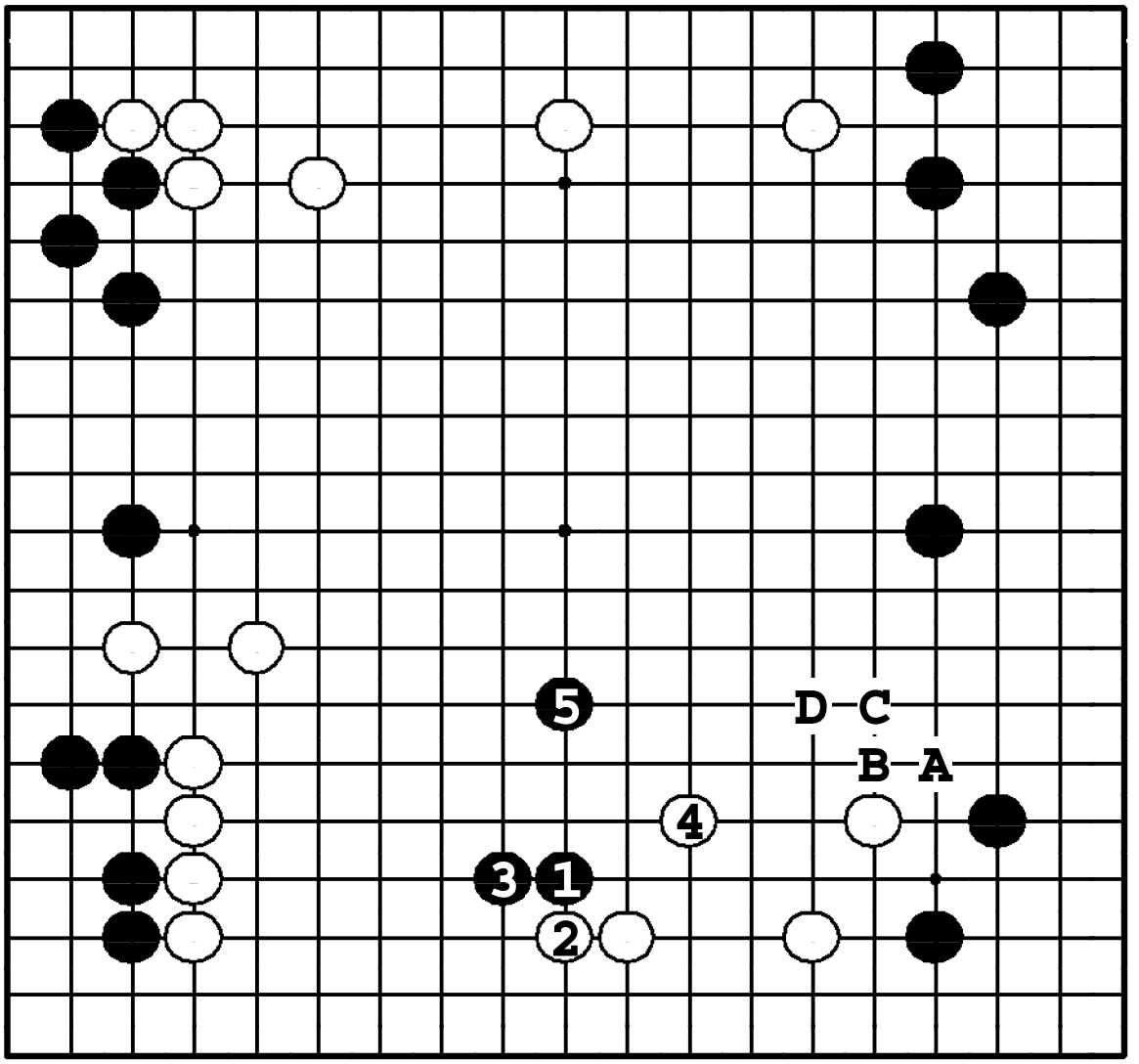

Задача 143. Ответ

Удар в плечо ❶ – своевременный ход. После варианта до ❺ мойо белых стерто. Если ❶ в **A**, белые расширят свое мойо: ❍**B**, ●**C**, ❍**D**, и вторжение туда станет проблематичным.

Задача 144. Ход ○

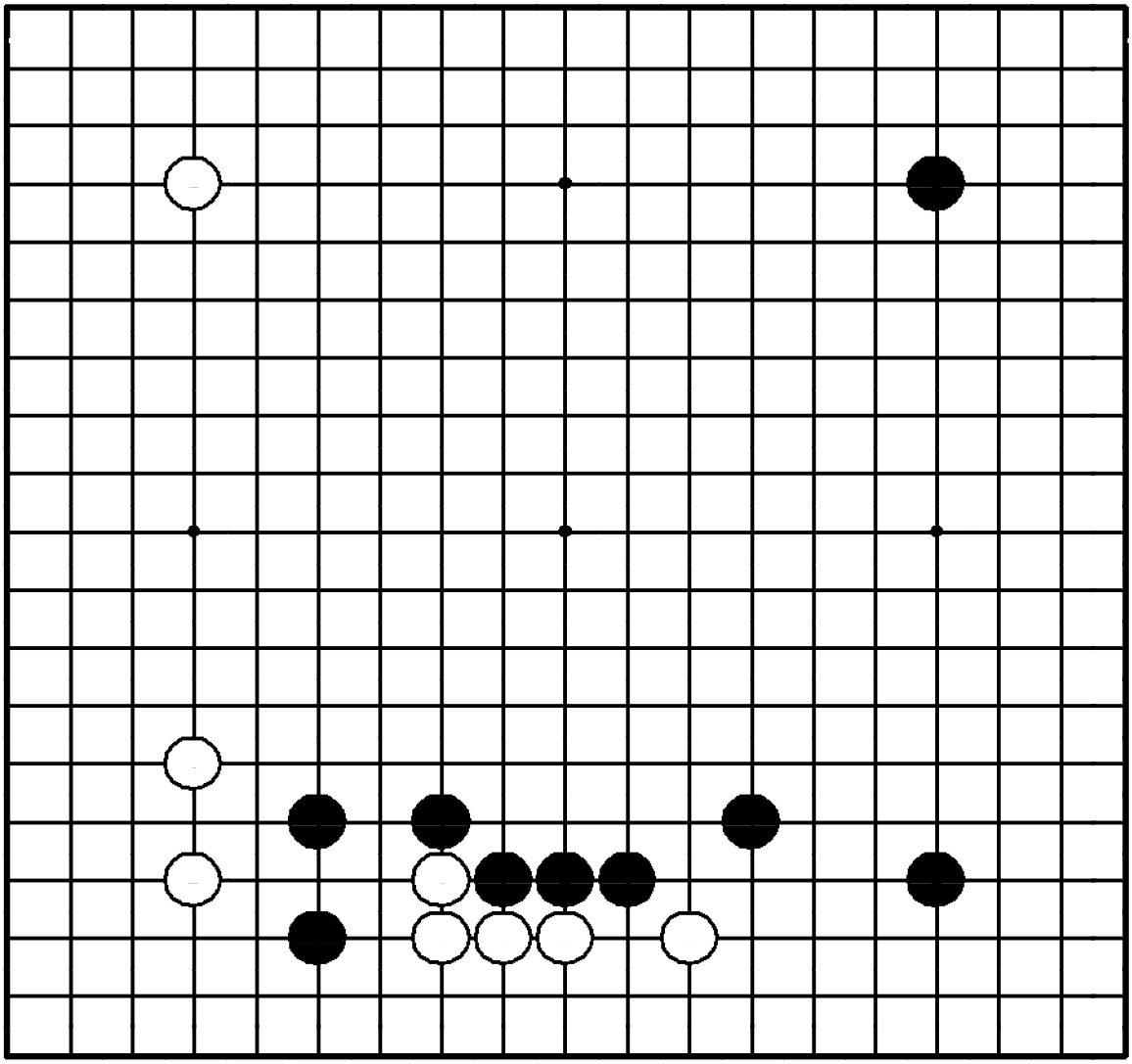

Задача 144. Ход ○

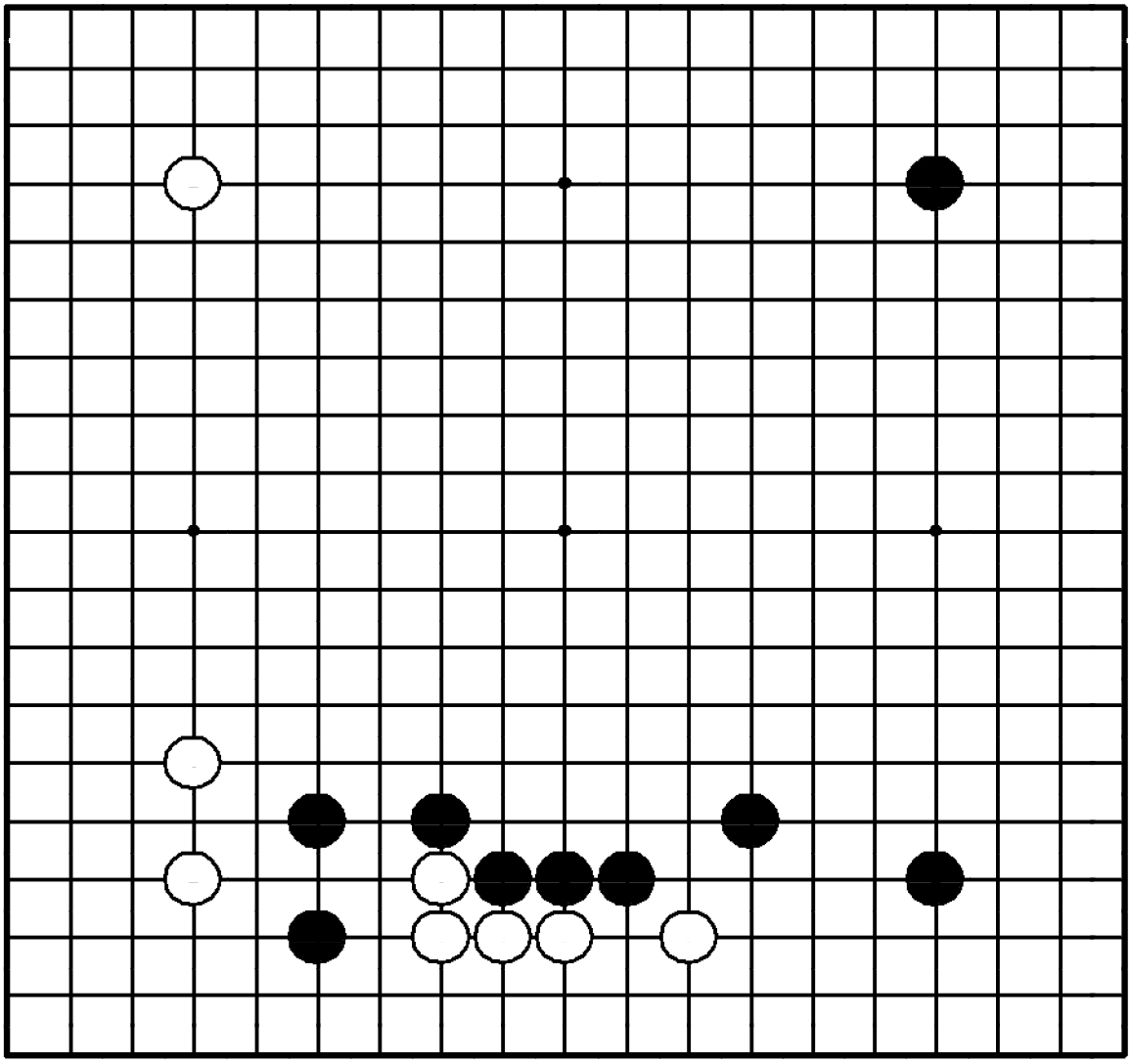

"Нейтрализуйте плотность противника!" "Делайте базу в сфере влияния противника!"

Где сыграть белым?

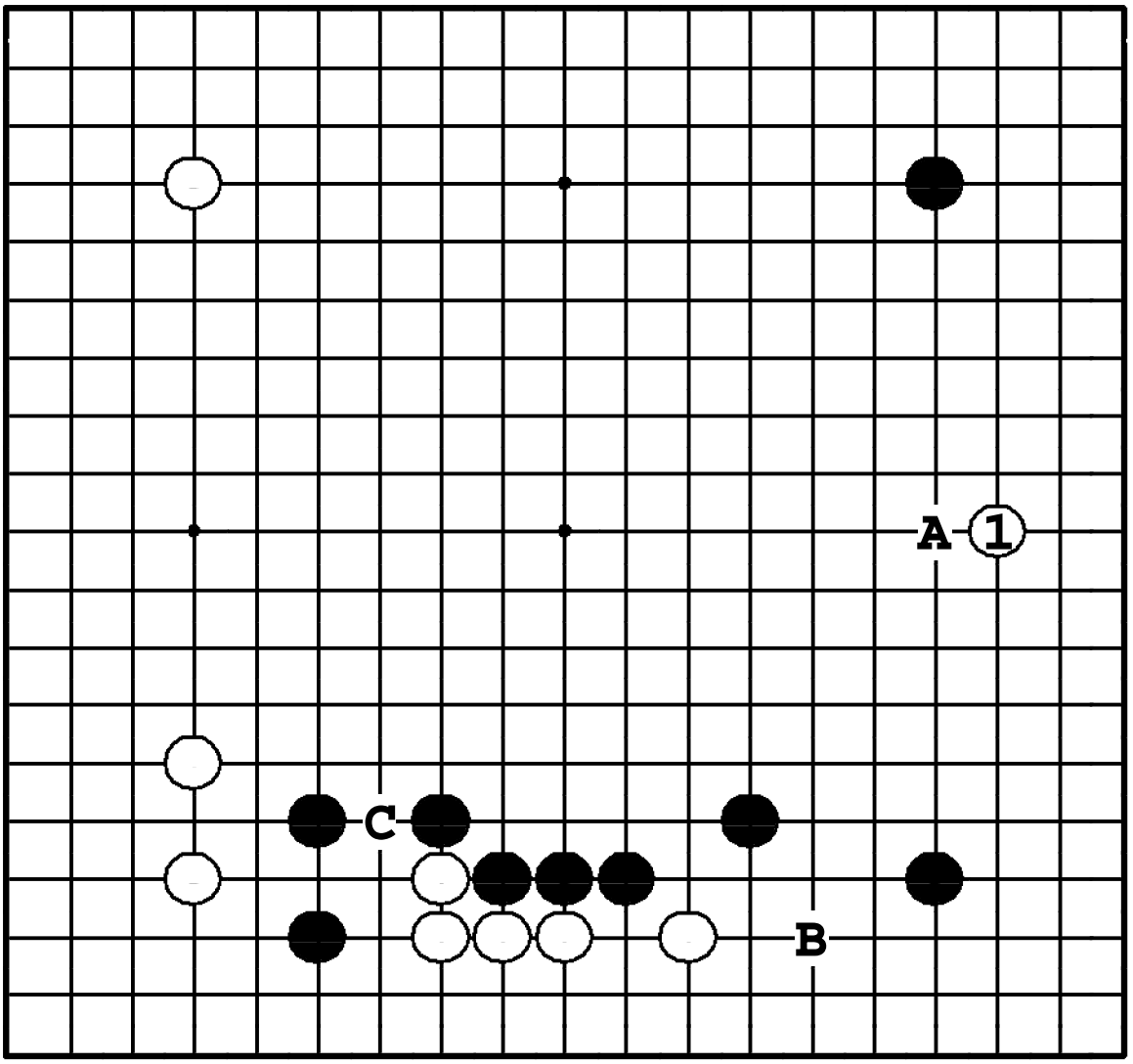

Задача 144. Ответ

Ход ① нейтрализует стенку черных. Если бы черные успели пойти ●**A**, инициатива была бы в их руках. Белых не должны заботить пять камней внизу: пункты **B** и **C** – миаи, так что они легко живут.

Задача 145. Ход ●

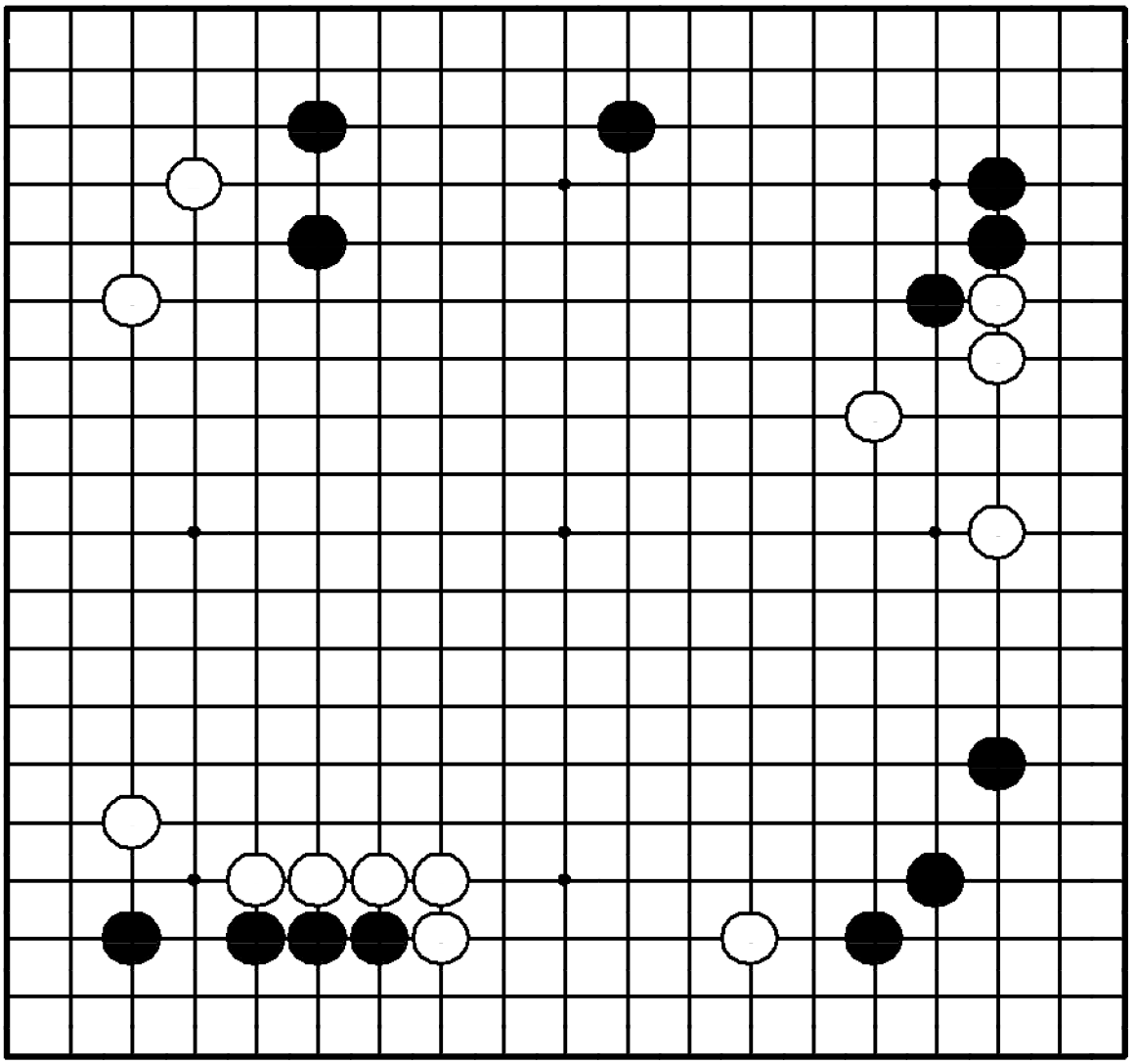

Задача 145. Ход ●

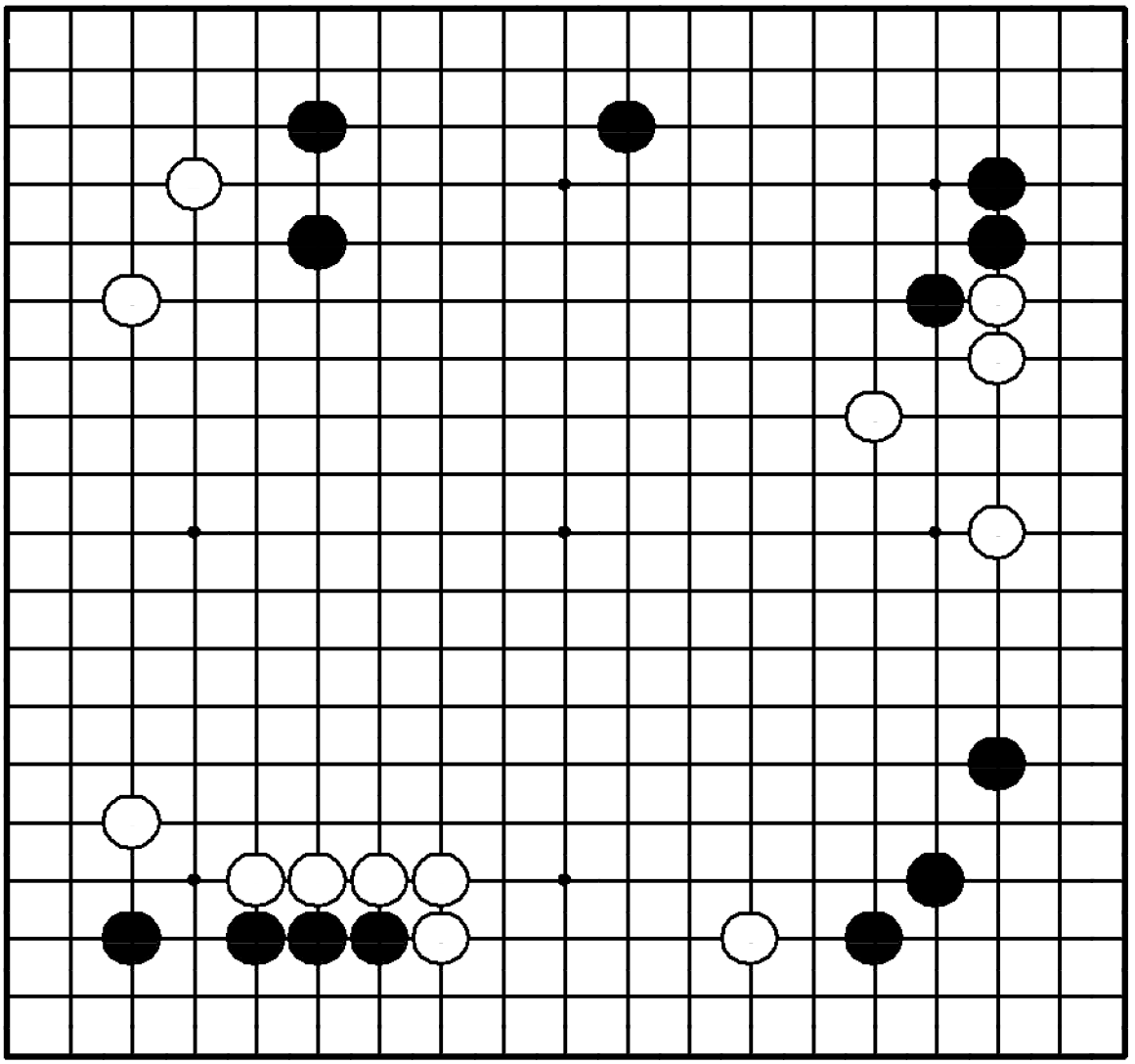

"Нейтрализуйте плотность противника!"

Где сыграть черным?

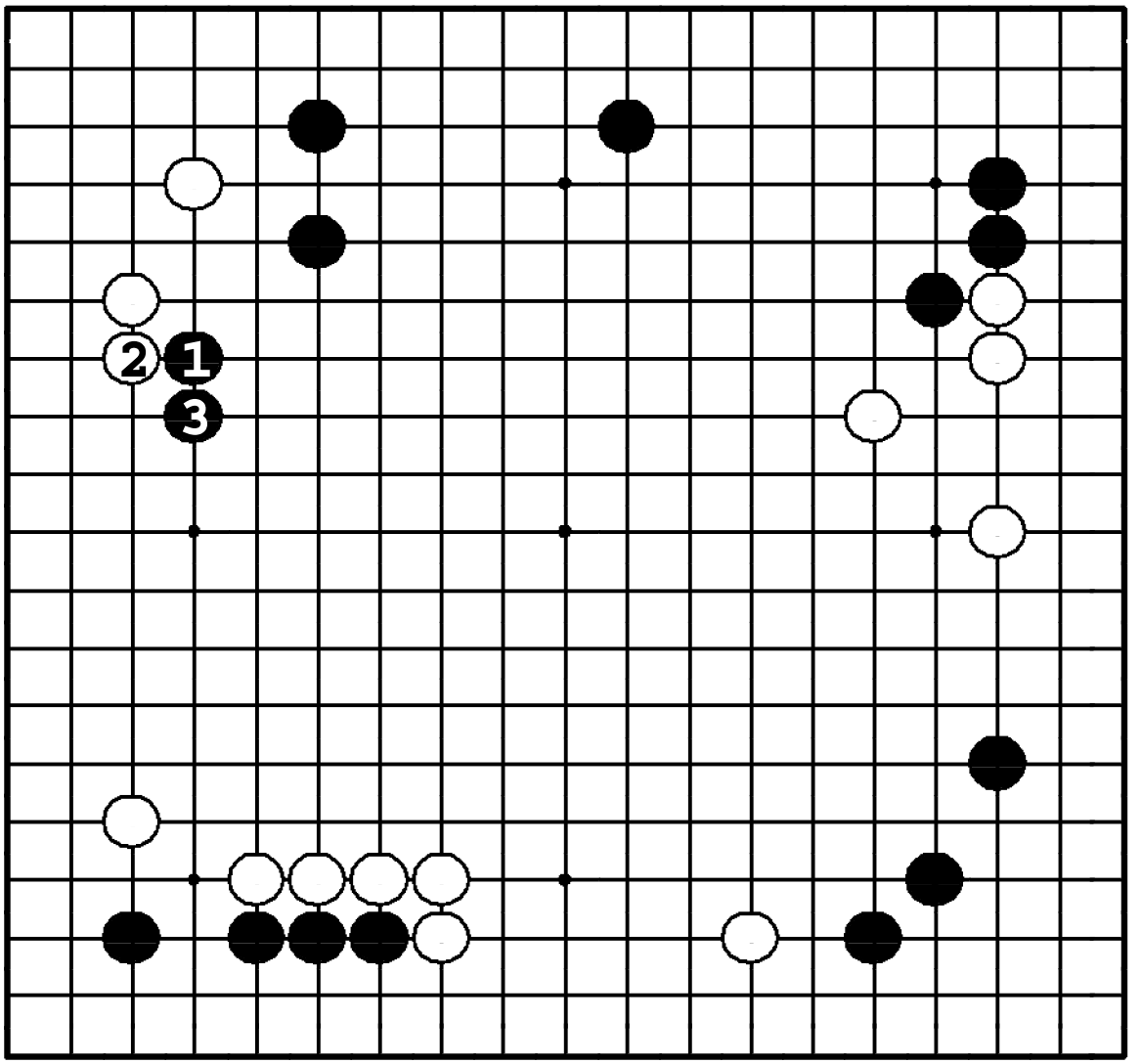

Задача 145. Ответ

Удар в плечо ❶ – критический пункт. ② – стандартный ответ, и черные распространяются ❸, нейтрализуя плотность белых внизу.

Задача 146. Ход ●

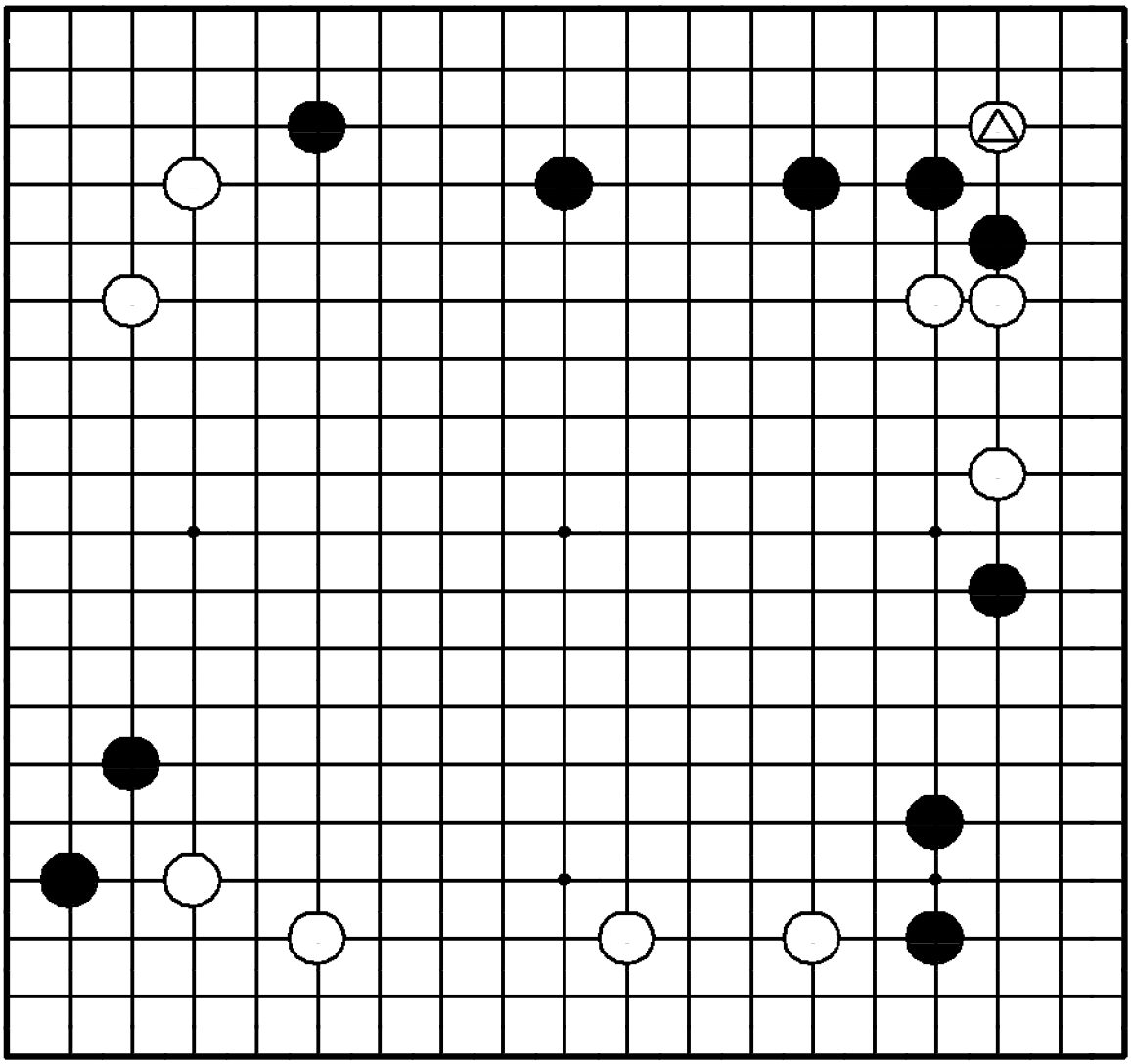

Задача 146. Ход ●

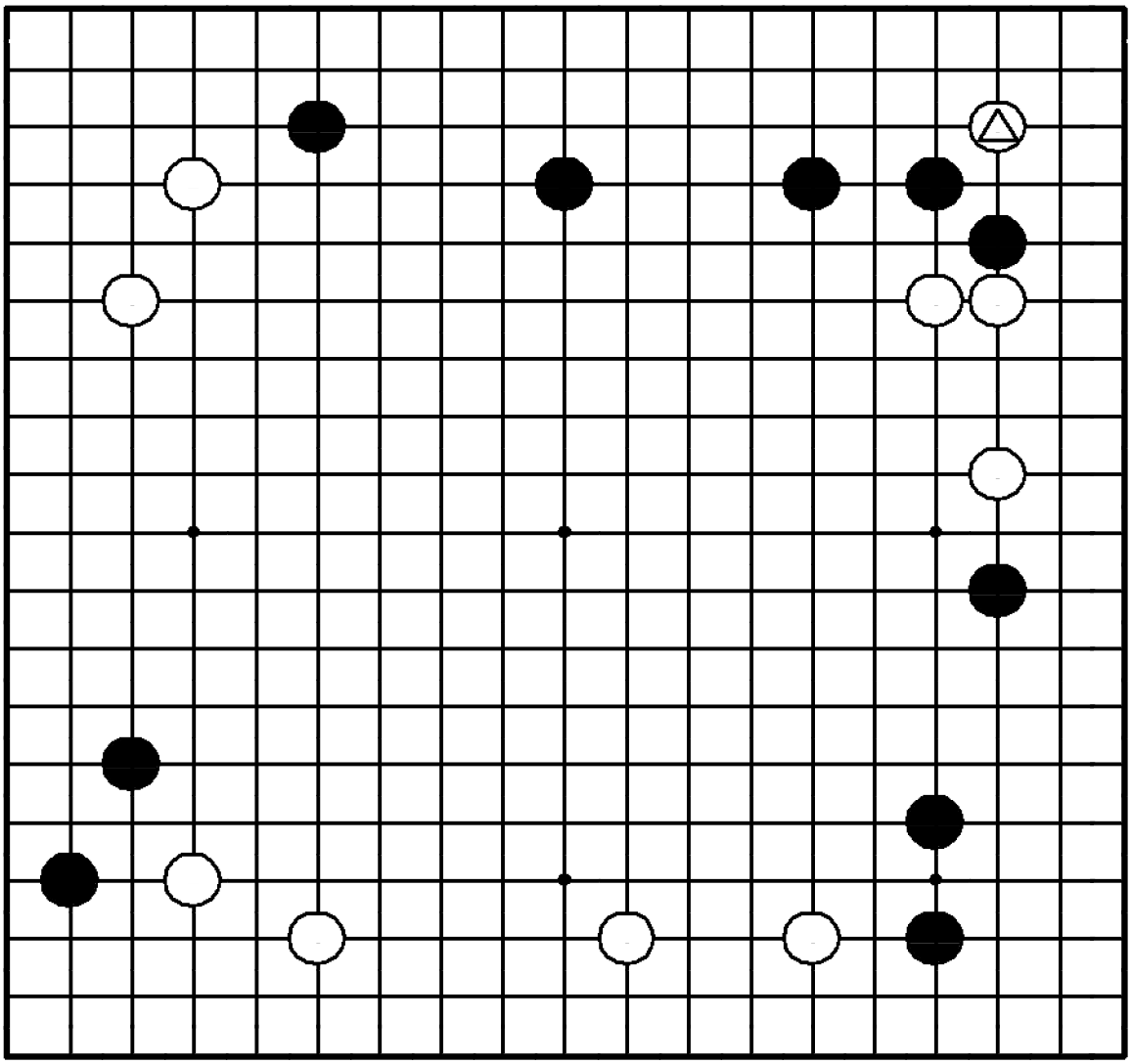

"Блокируйте в том направлении, где у вас получается атака!"

Где сыграть черным?

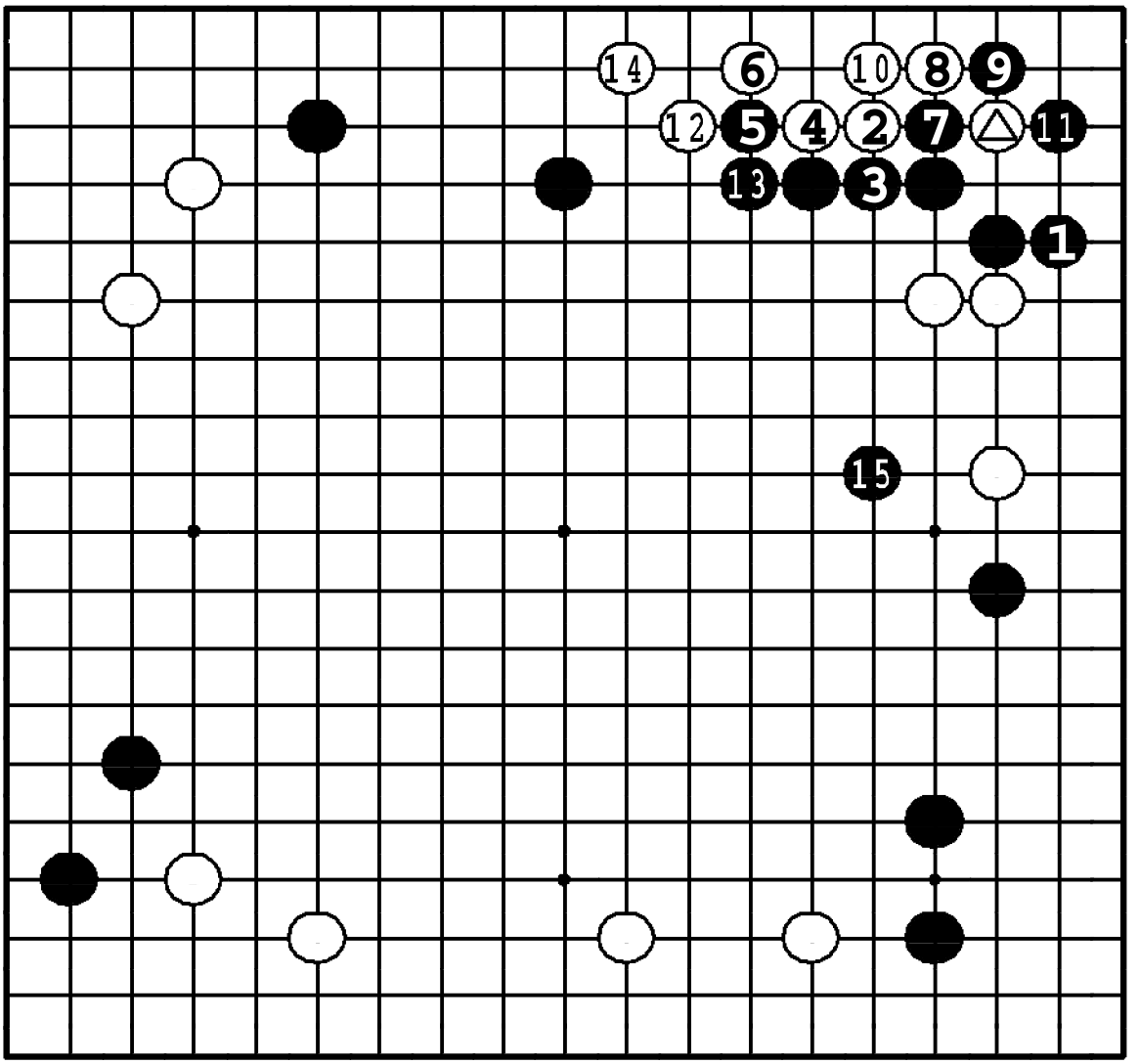

Задача 146. Ответ

Белые камни справа слабы, поэтому ответ на вторжение белых – ❶. Белые живут в варианте до ❍**14**, но черные получают плотность, которую используют для атаки ●**15**.

Задача 147. Ход ○

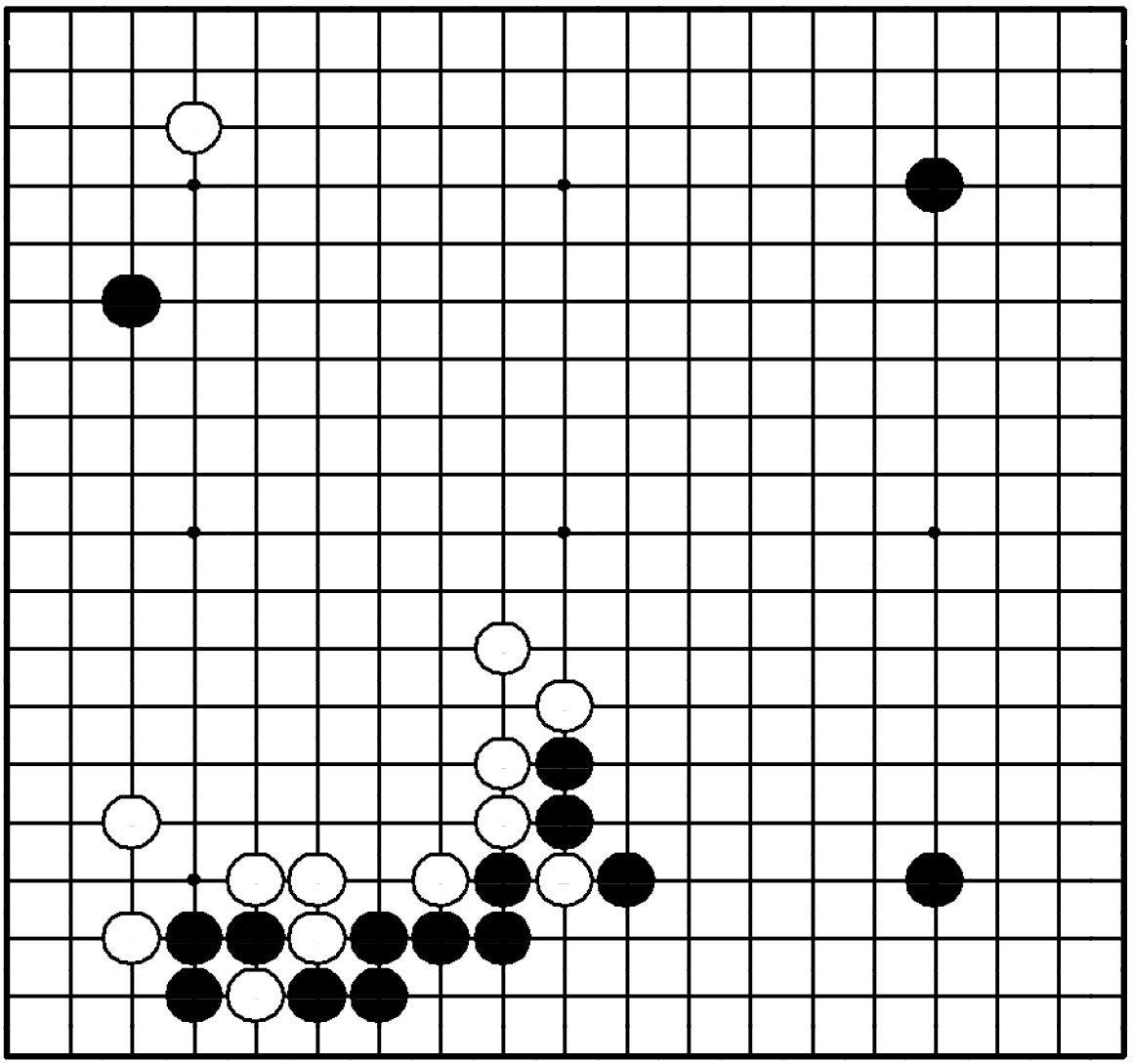

Задача 147. Ход ○

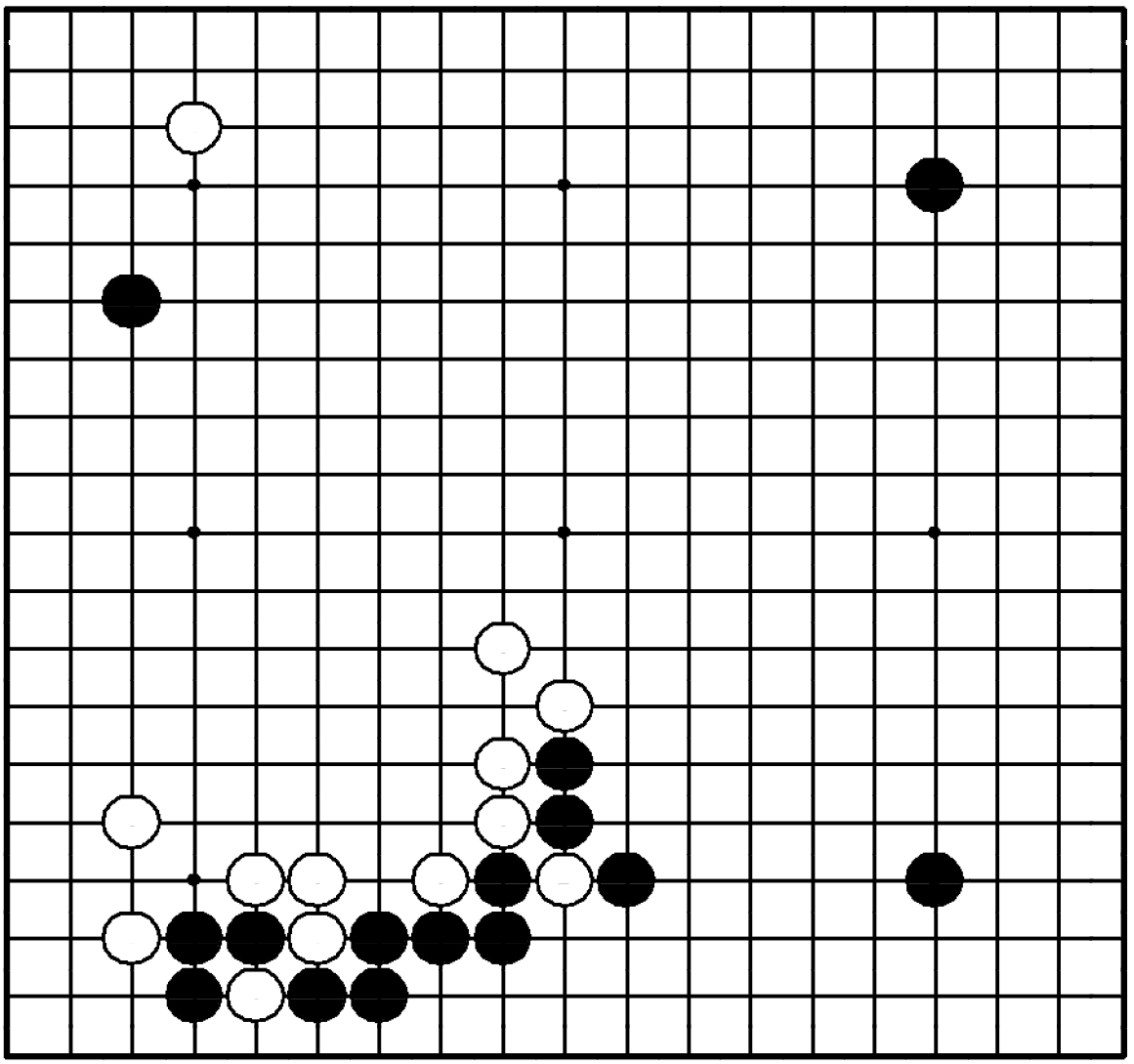

"Расширяйтесь от плотности как можно дальше!"

Где сыграть белым?

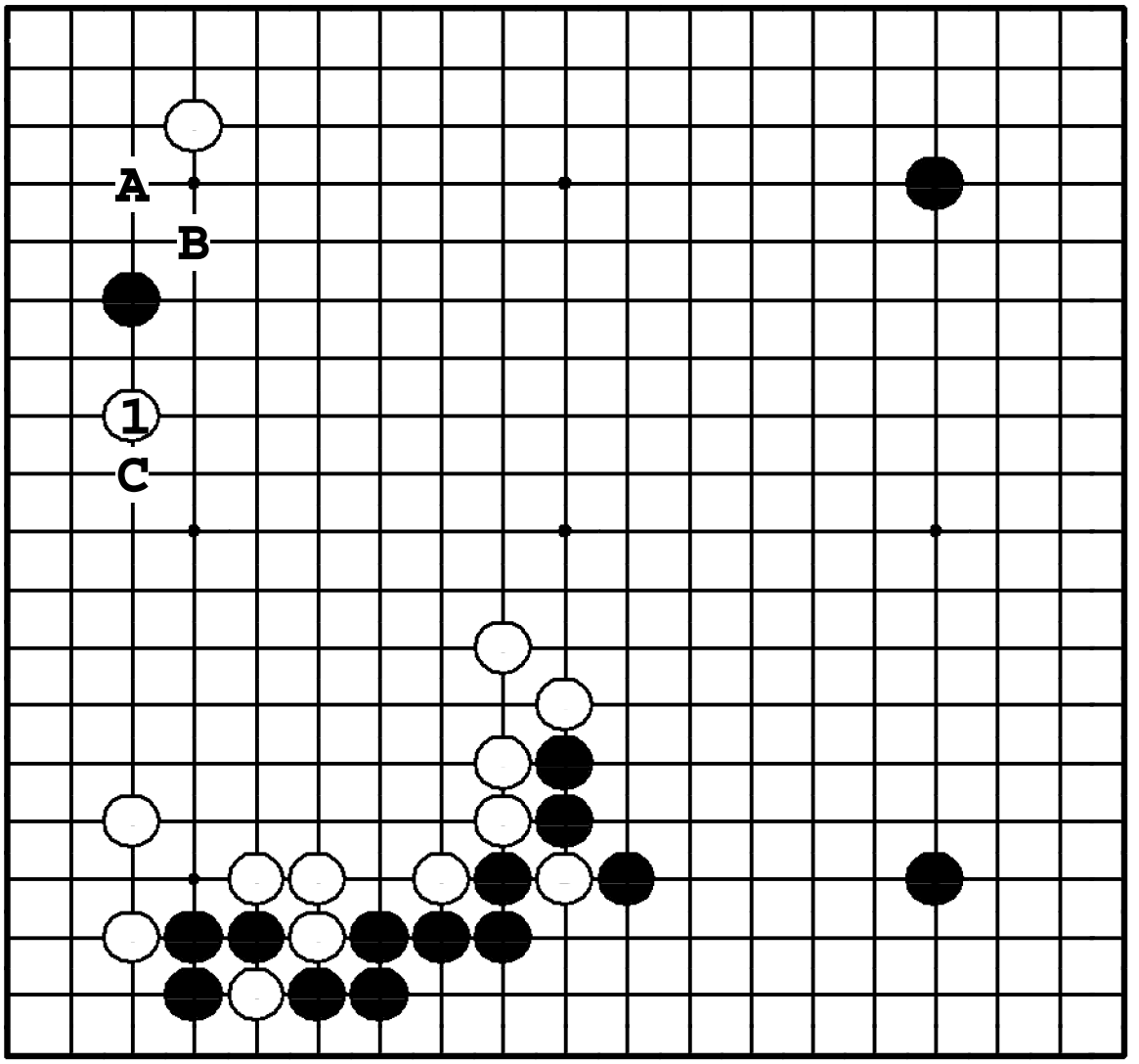

Задача 147. Ответ

Ход ① – одновременно и расширение от плотности внизу, и хасами. И ❍**A**, и ❍**B** – также дзёсэки, но тогда черные в ответ смогут распространиться ●**C**, и стена белых будет нейтрализована.

Задача 148. Ход ○

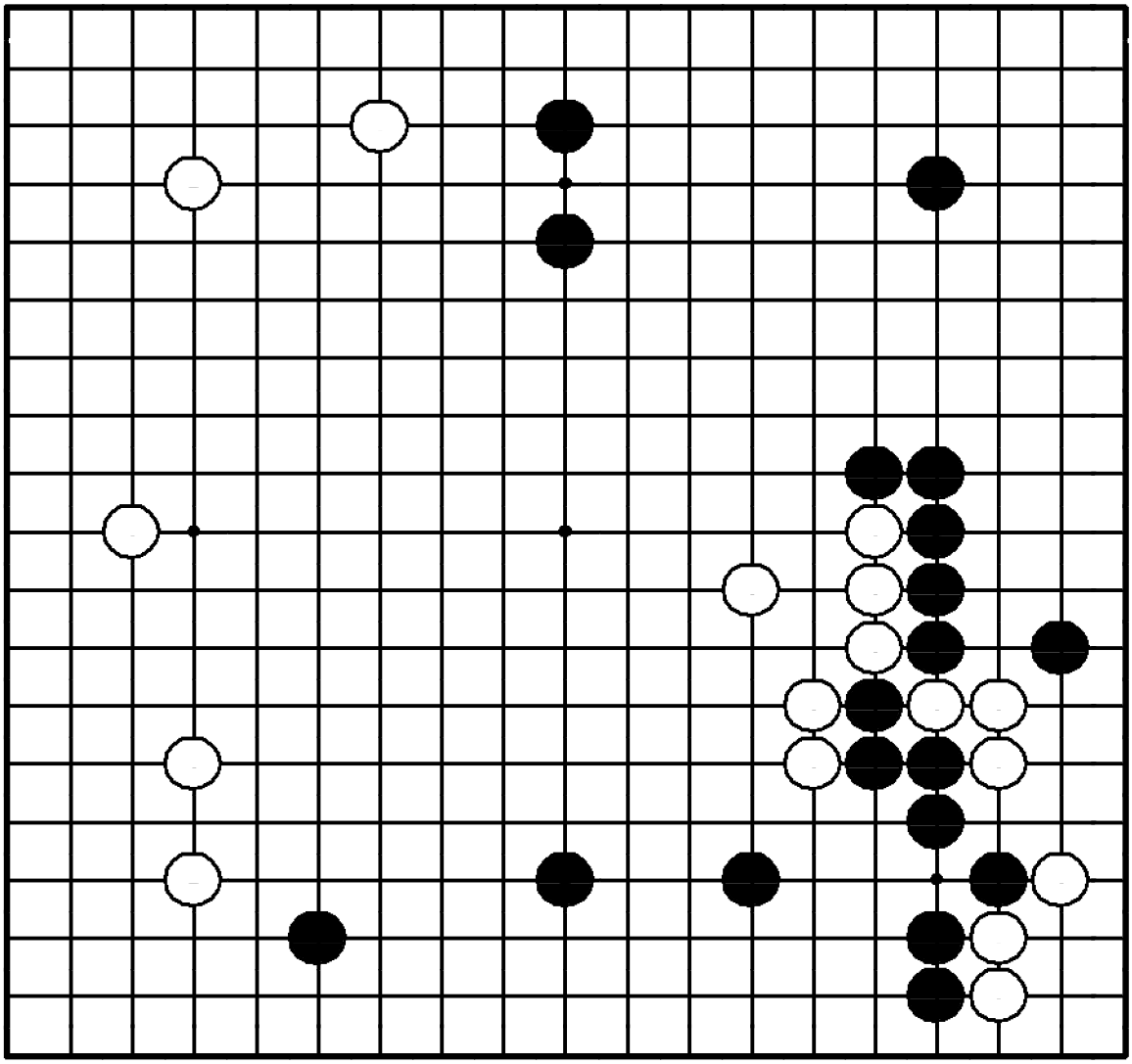

Задача 148. Ход ○

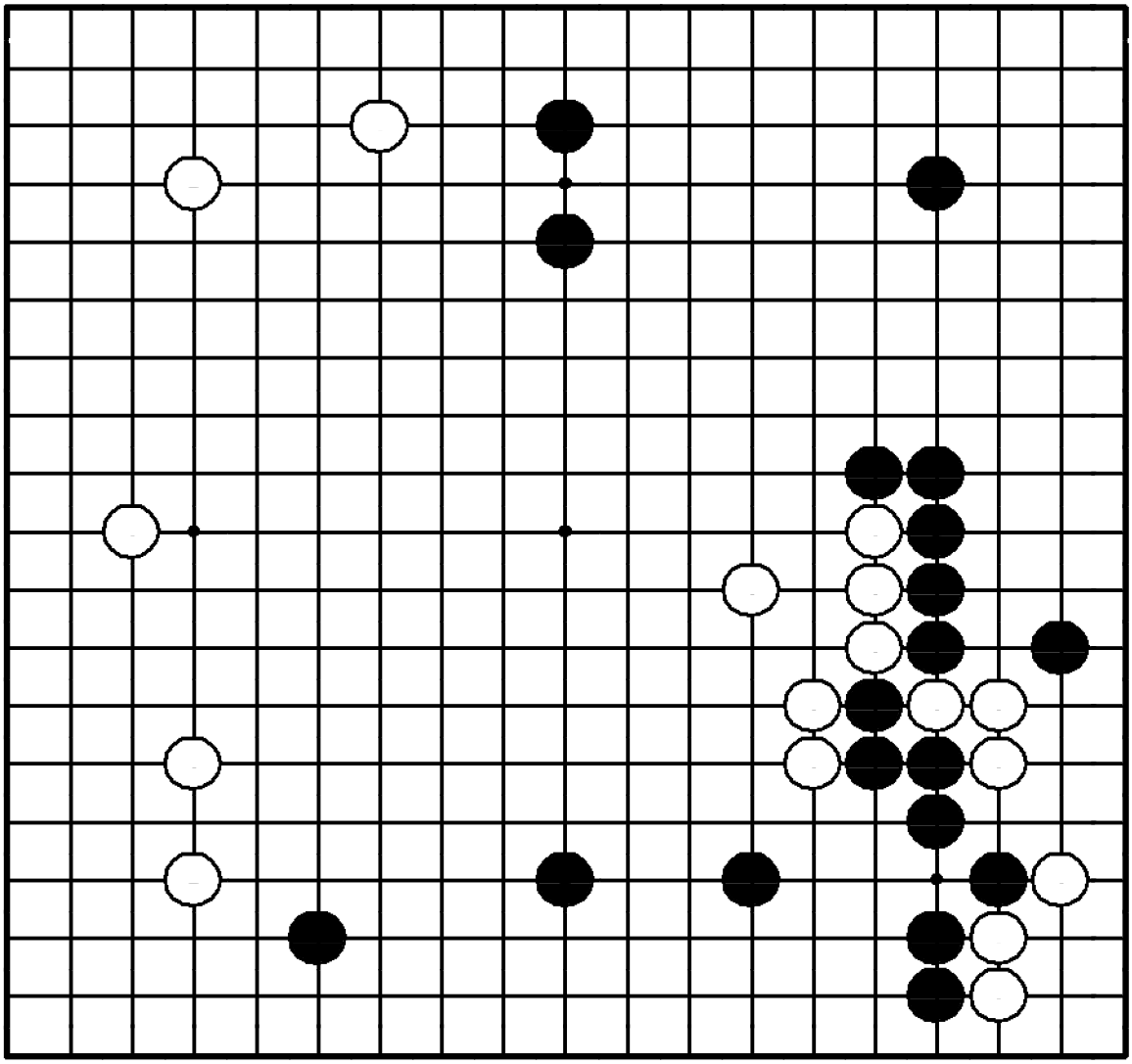

"Не позволяйте противнику защитить его мойо!"

Где сыграть белым?

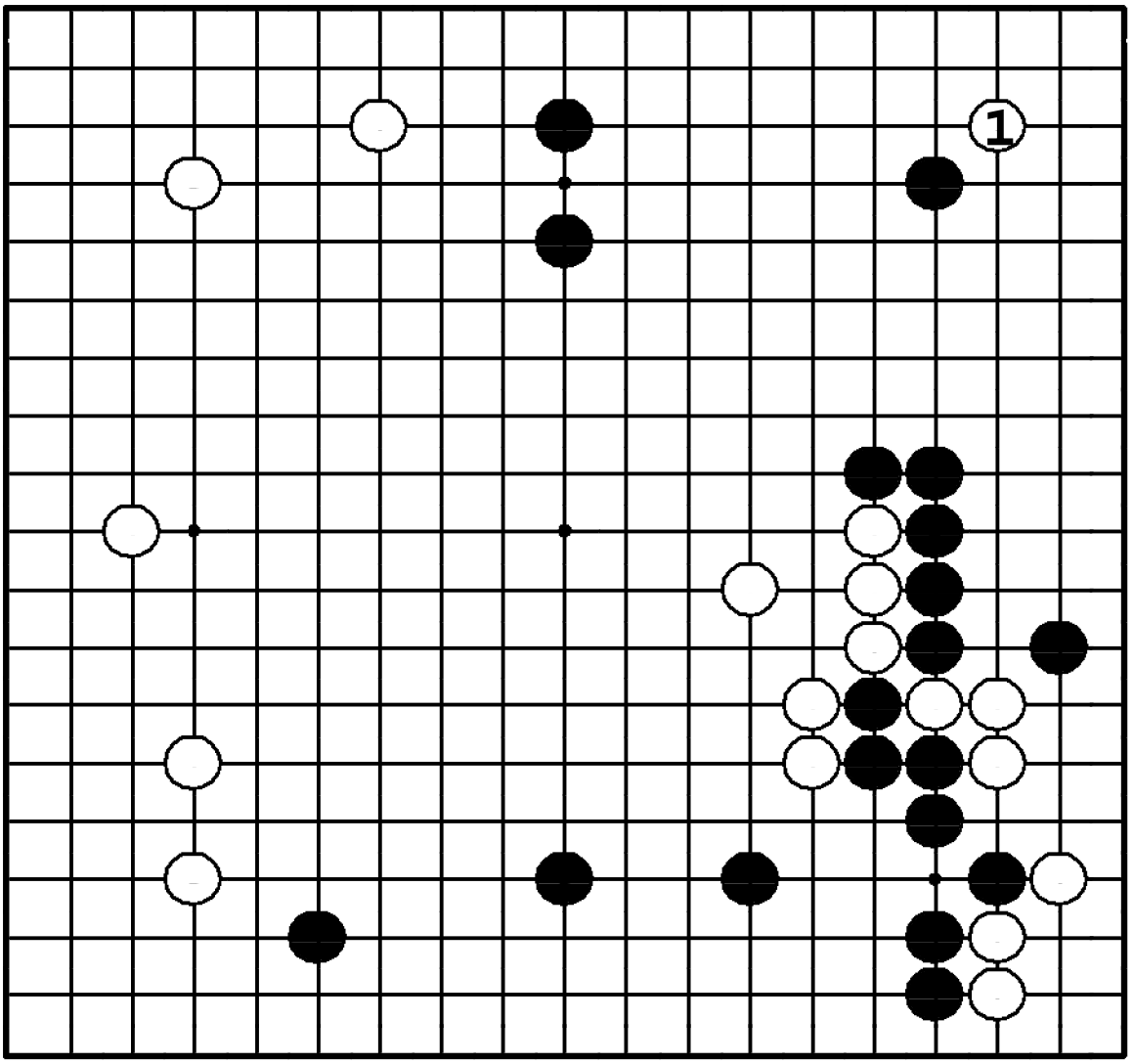

Задача 148. Ответ

Ход ① – большой. Если черные сами пойдут в **1**, они защитят более 50 очков территории. Вы должны искать такие ходы и не давать противнику делать их, поскольку они часто решают судьбу партии.

Задача 149. Ход ○

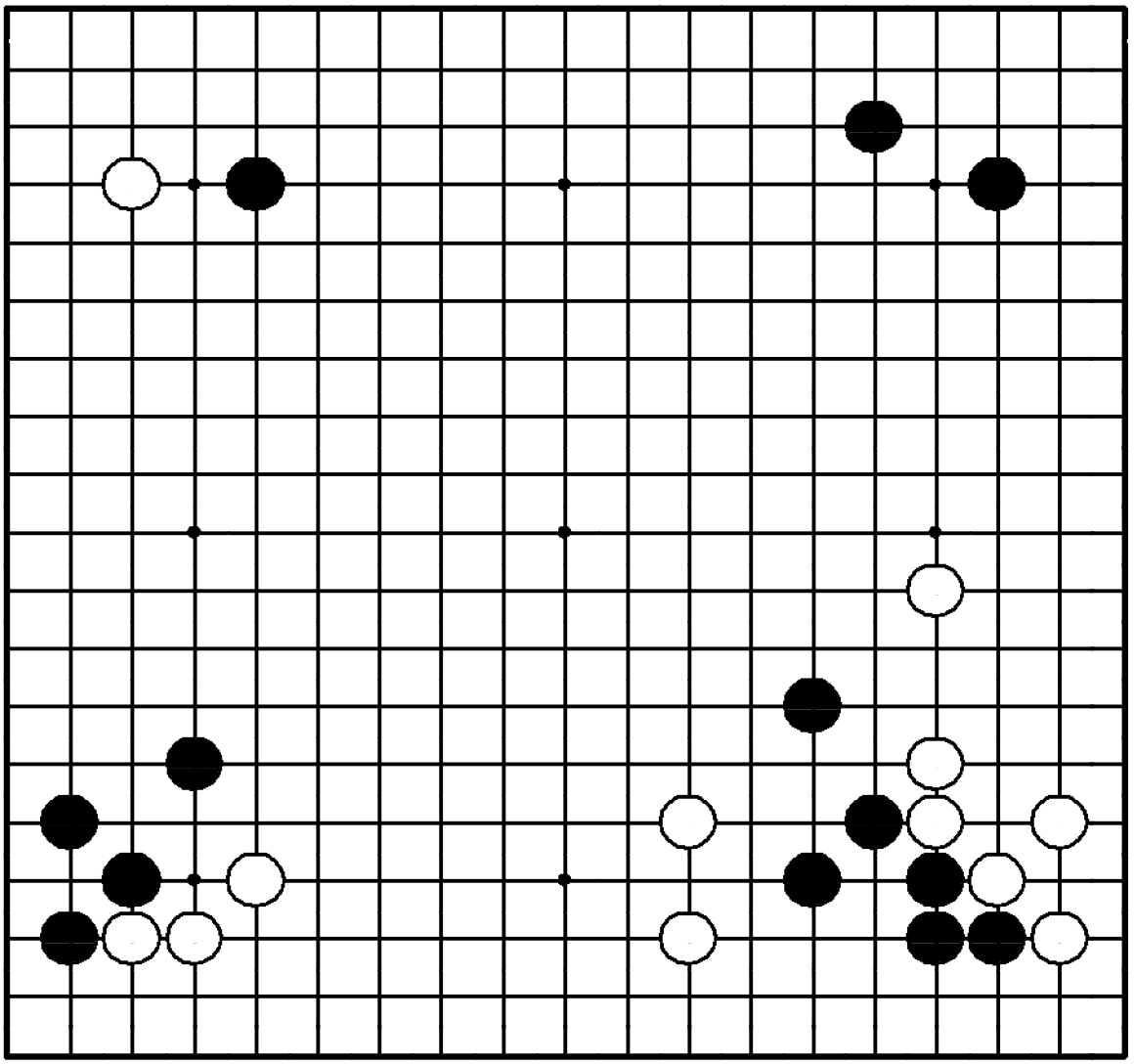

Задача 149. Ход ○

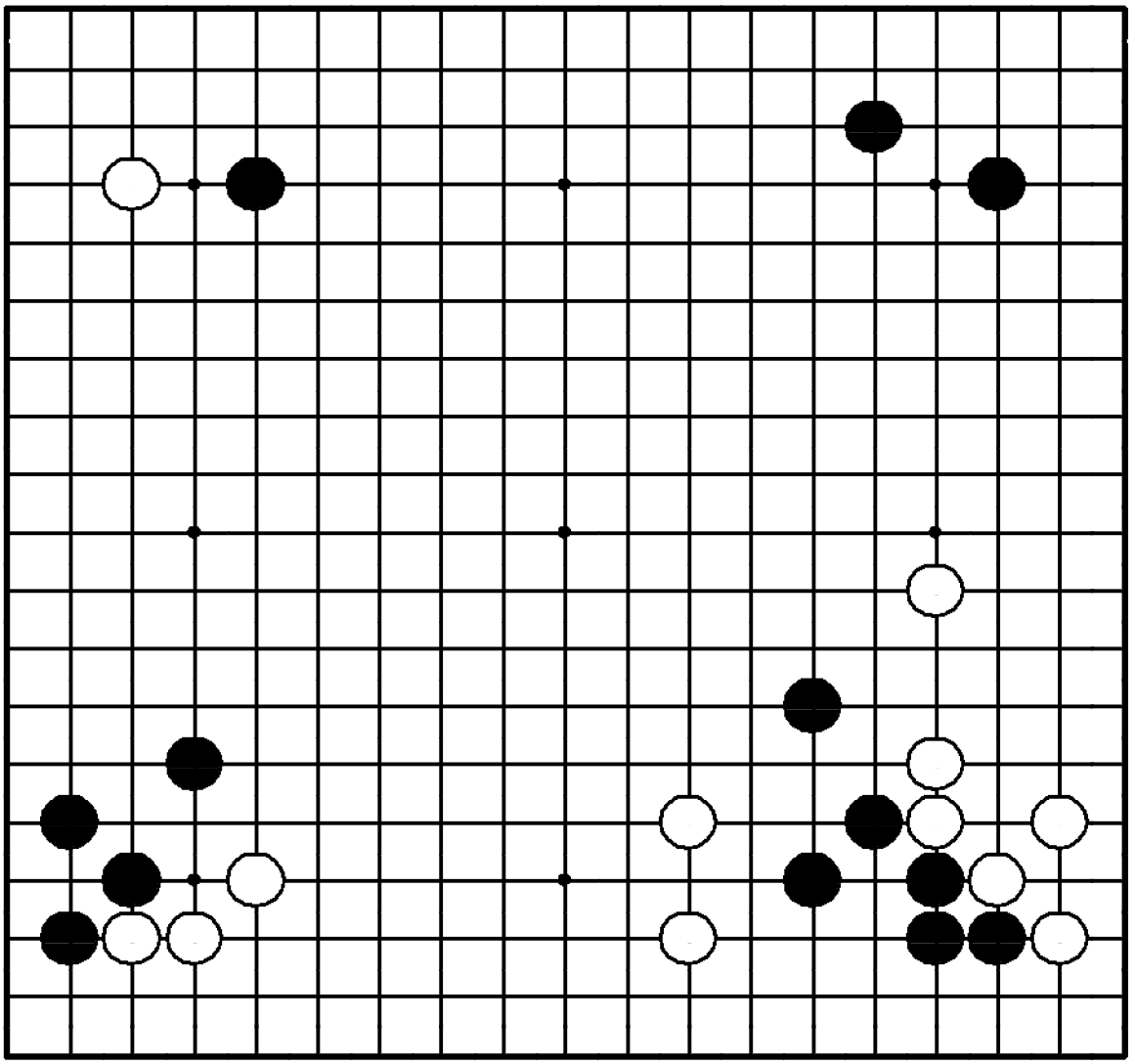

"Укрепляйте свои сильно растянутые камни!"

Где сыграть белым?

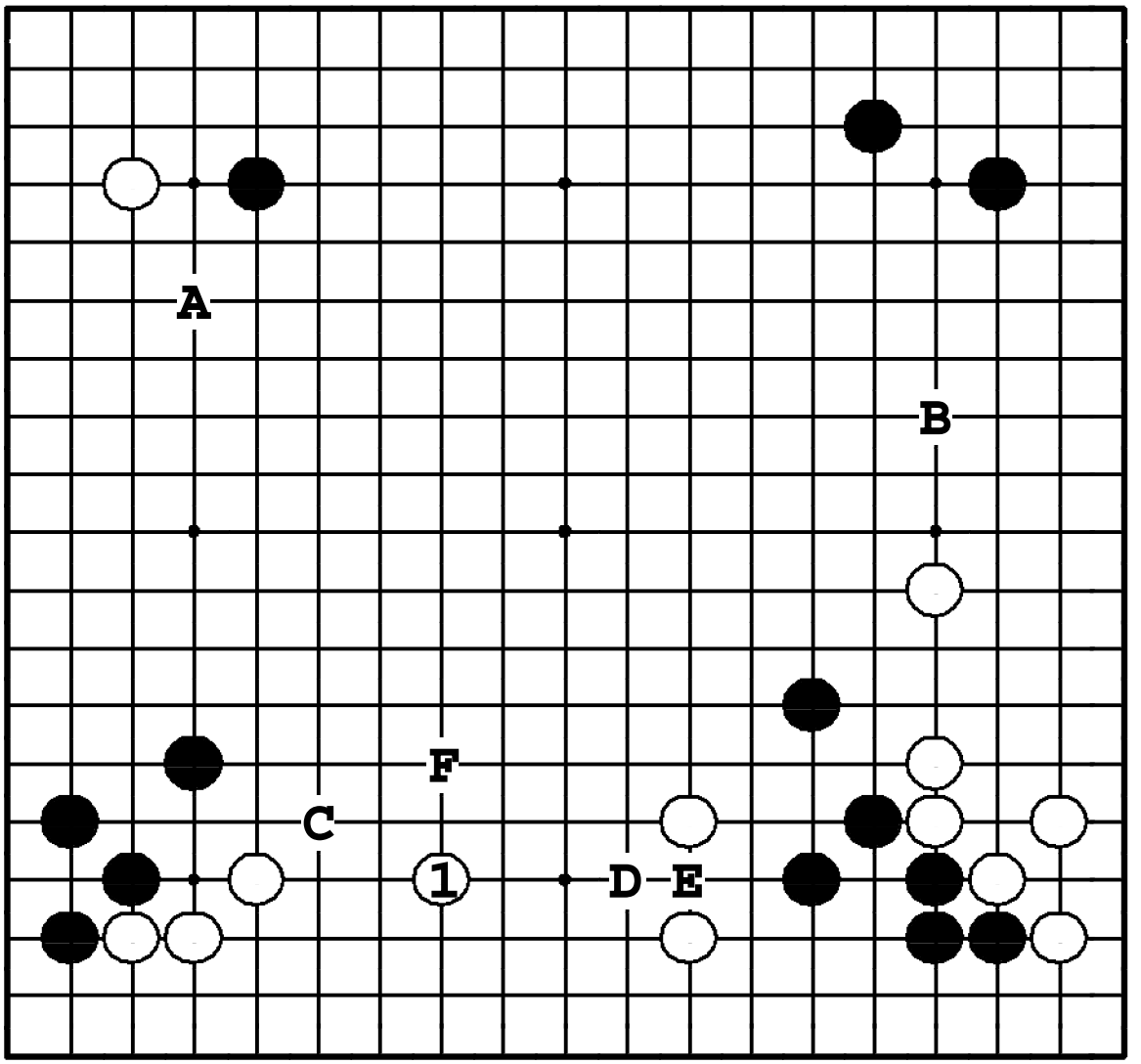

Задача 149. Ответ

Между двумя группами белых внизу большой промежуток. Белые должны закрыть его ходом ①. Если белые пойдут ❍**A** или ❍**B** (это – пункты миаи, поэтому не срочные), черные в **1**, ❍**C**, ●**D**, ❍**E**, ●**F**.

Задача 150. Ход ○

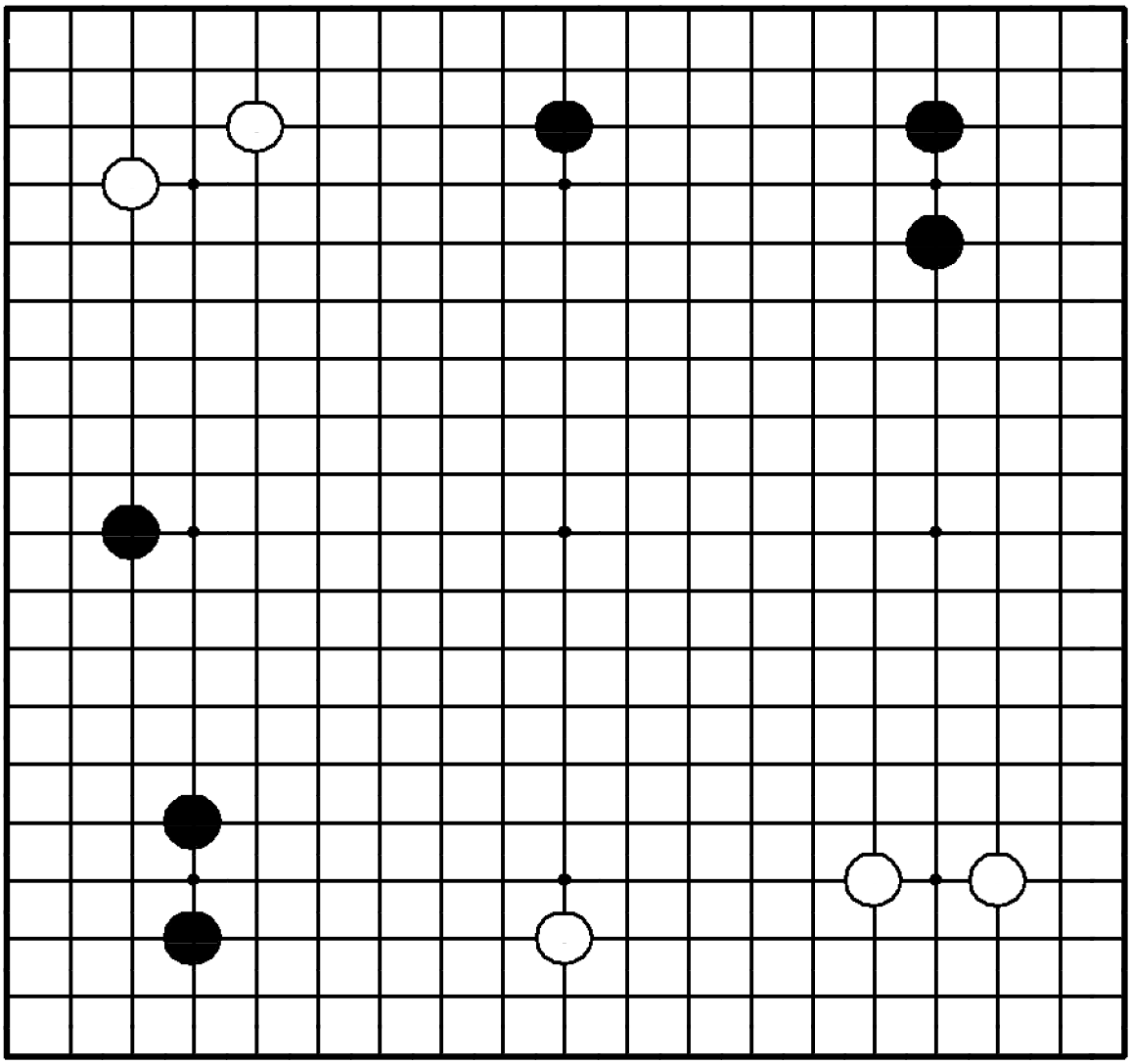

Задача 150. Ход ○

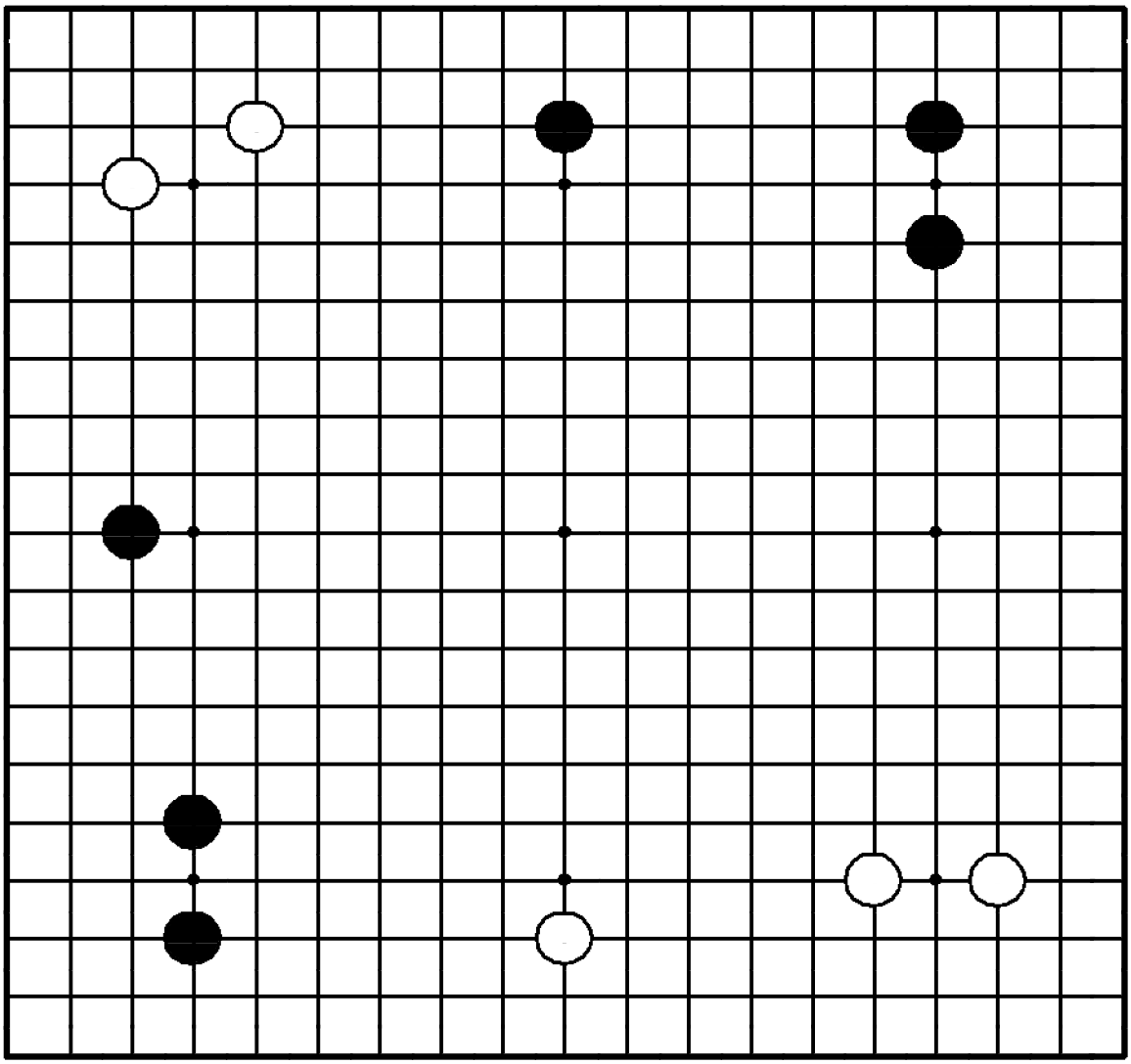

"Расширяйтесь с наилучшими продолжениями!"

Где сыграть белым?

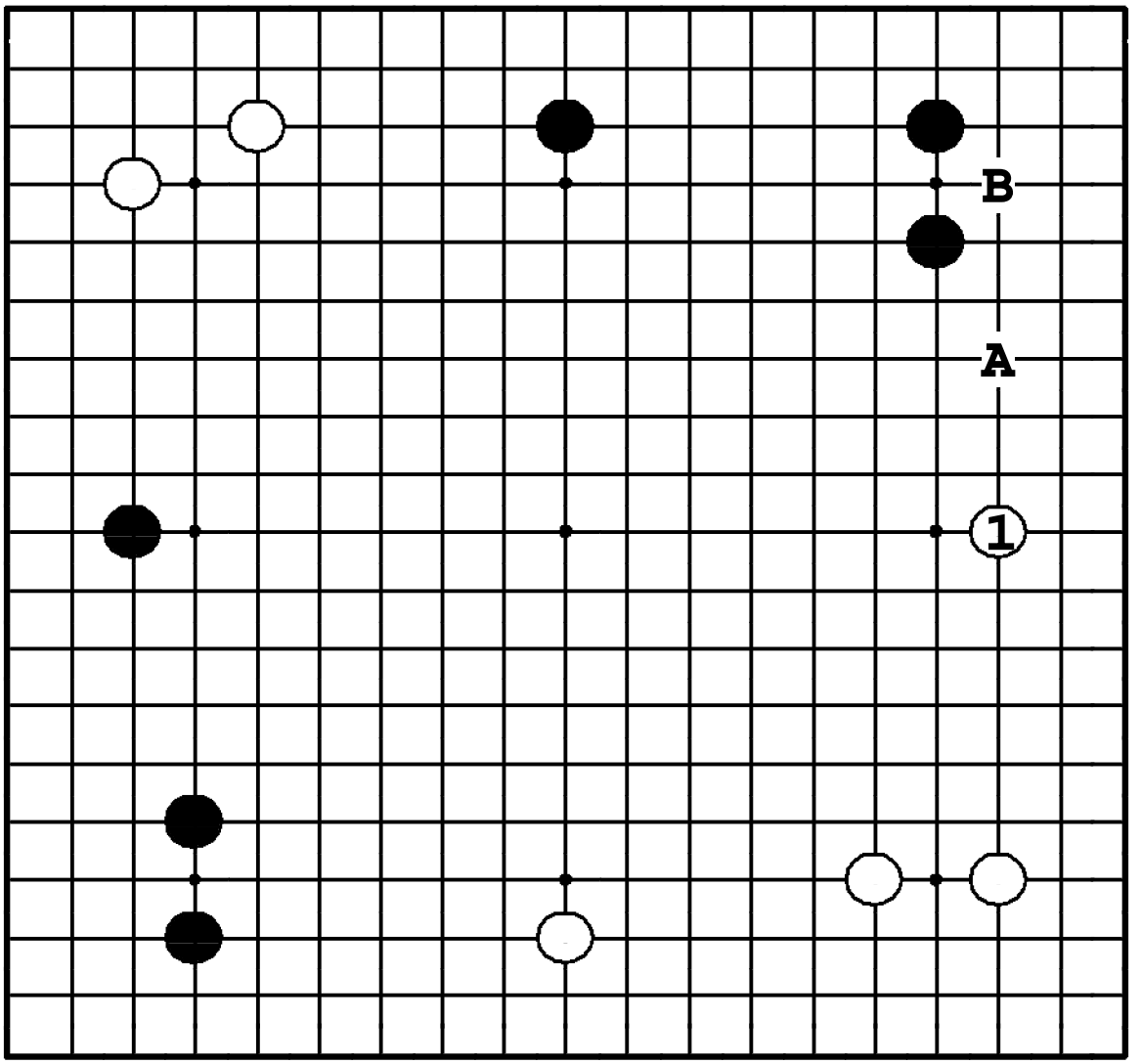

Задача 150. Ответ

① - большое расширение, так как угрожает продолжением ❍**A**, которое, в свою очередь, угрожает вторжением ❍**B**. Более того, расширение от иккэн-симари здесь больше, чем от когэйма-симари слева вверху.

Задача 151. Ход ○

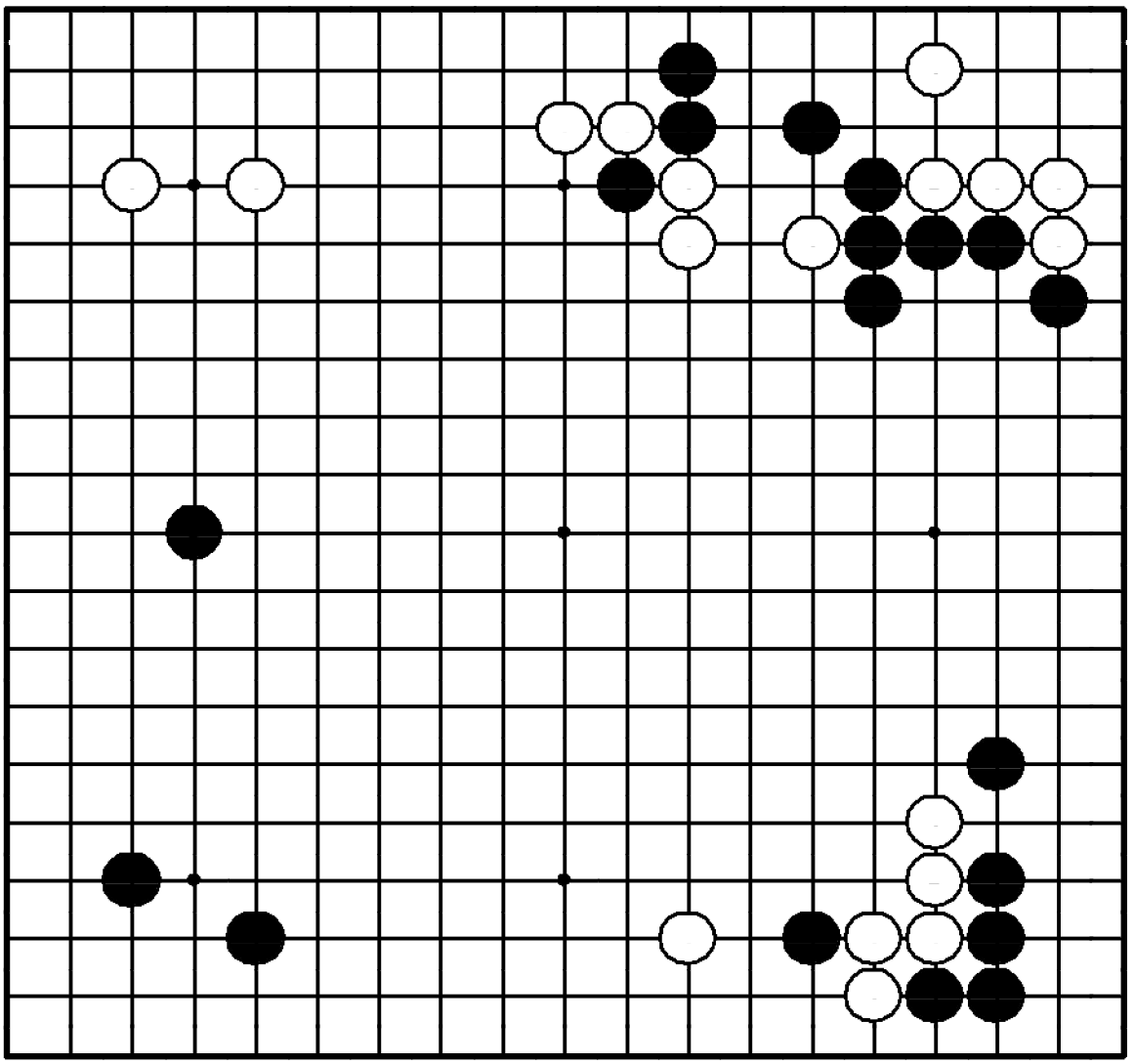

Задача 151. Ход ○

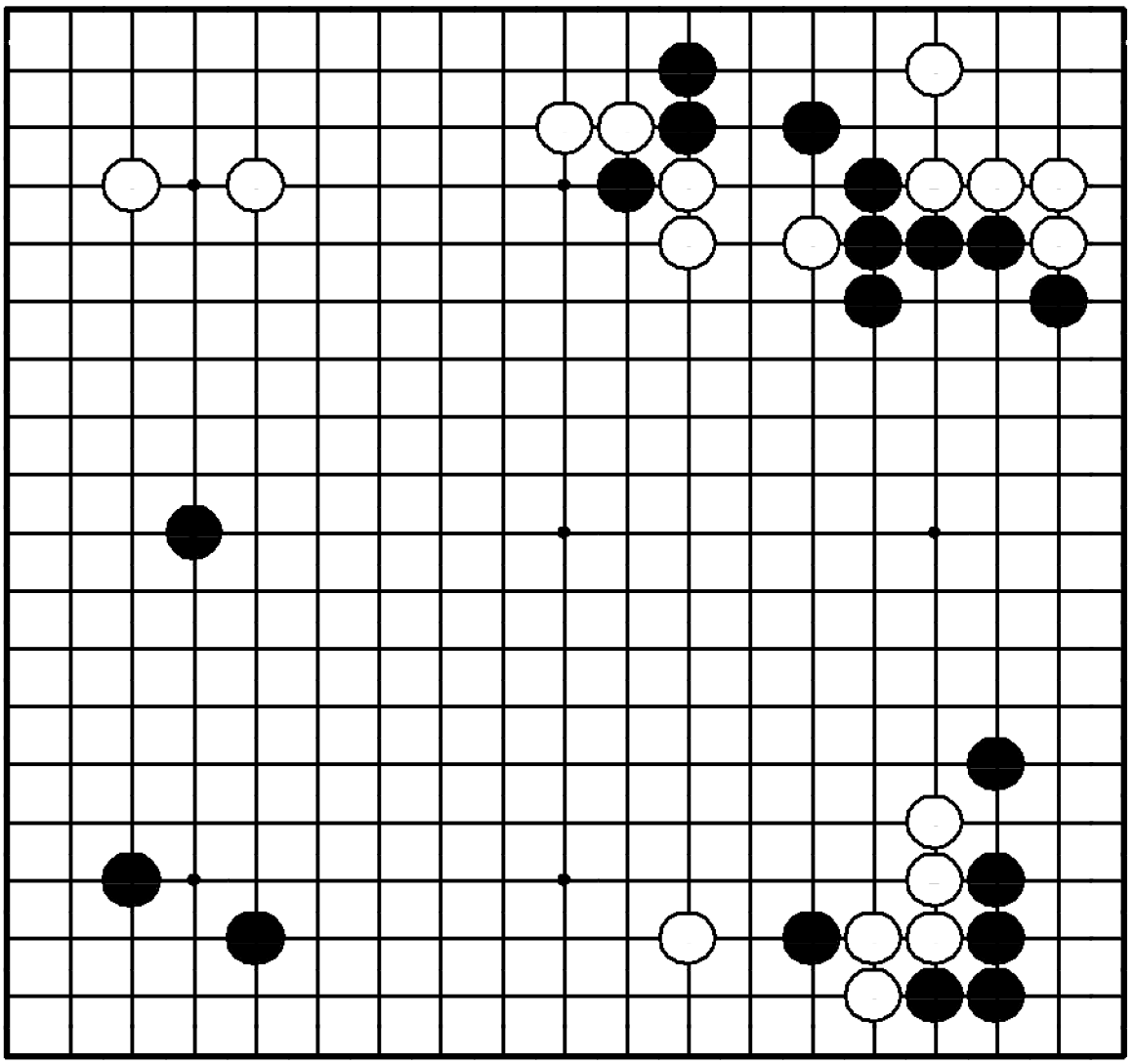

"Защищайте свои камни вместо большого расширения!"

Найдите срочный ход за белых

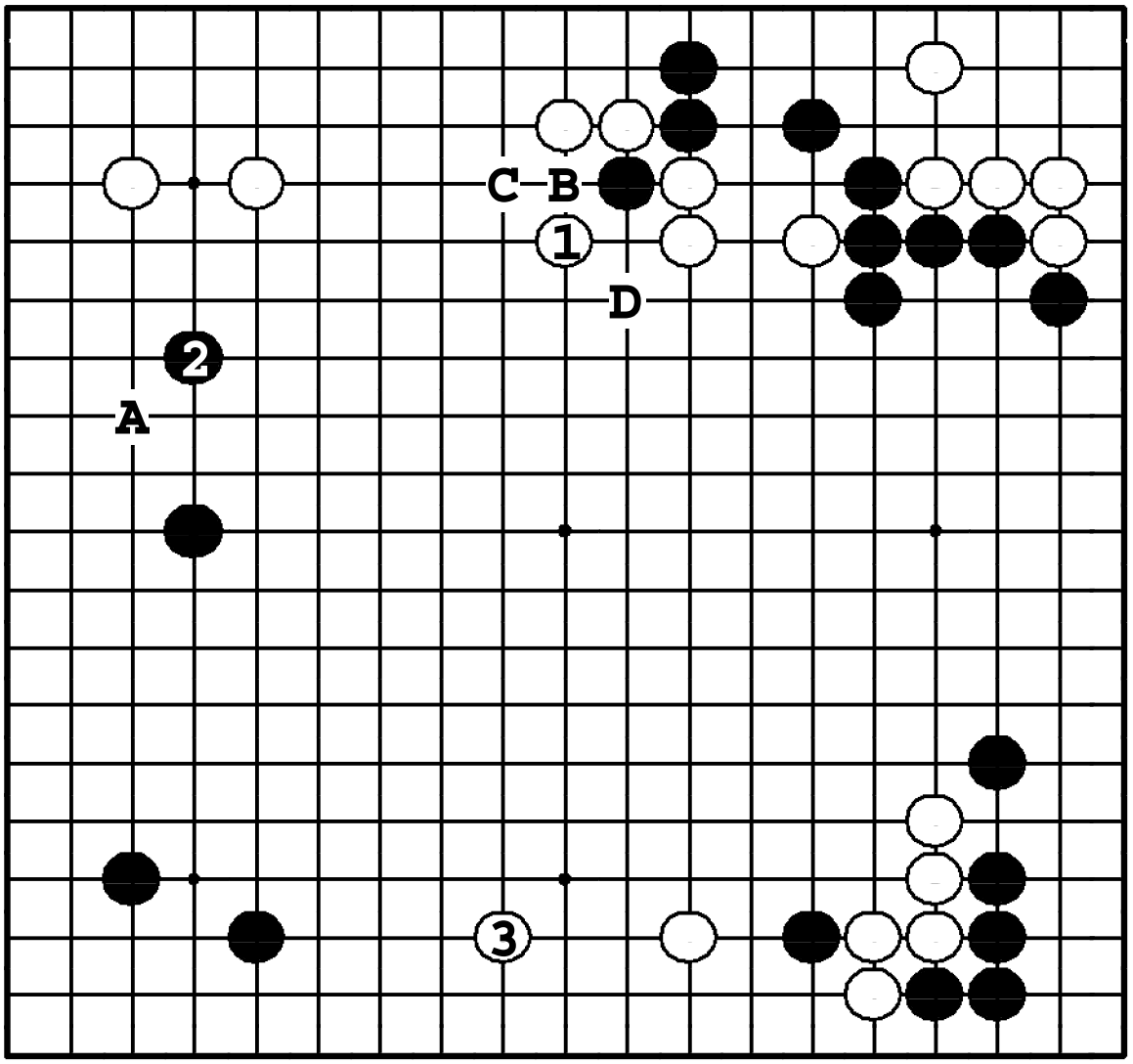

Задача 151. Ответ

① – срочный ход. Если белые сделают большое расширение ❍**A**, то ●**B**, ❍**C**, ●**D**, и три белых камня справа окажутся в затруднении. Если после ① черные распространятся ❷, у белых есть расширение ③ с удовлетворительной позицией.

Задача 152. Ход ●

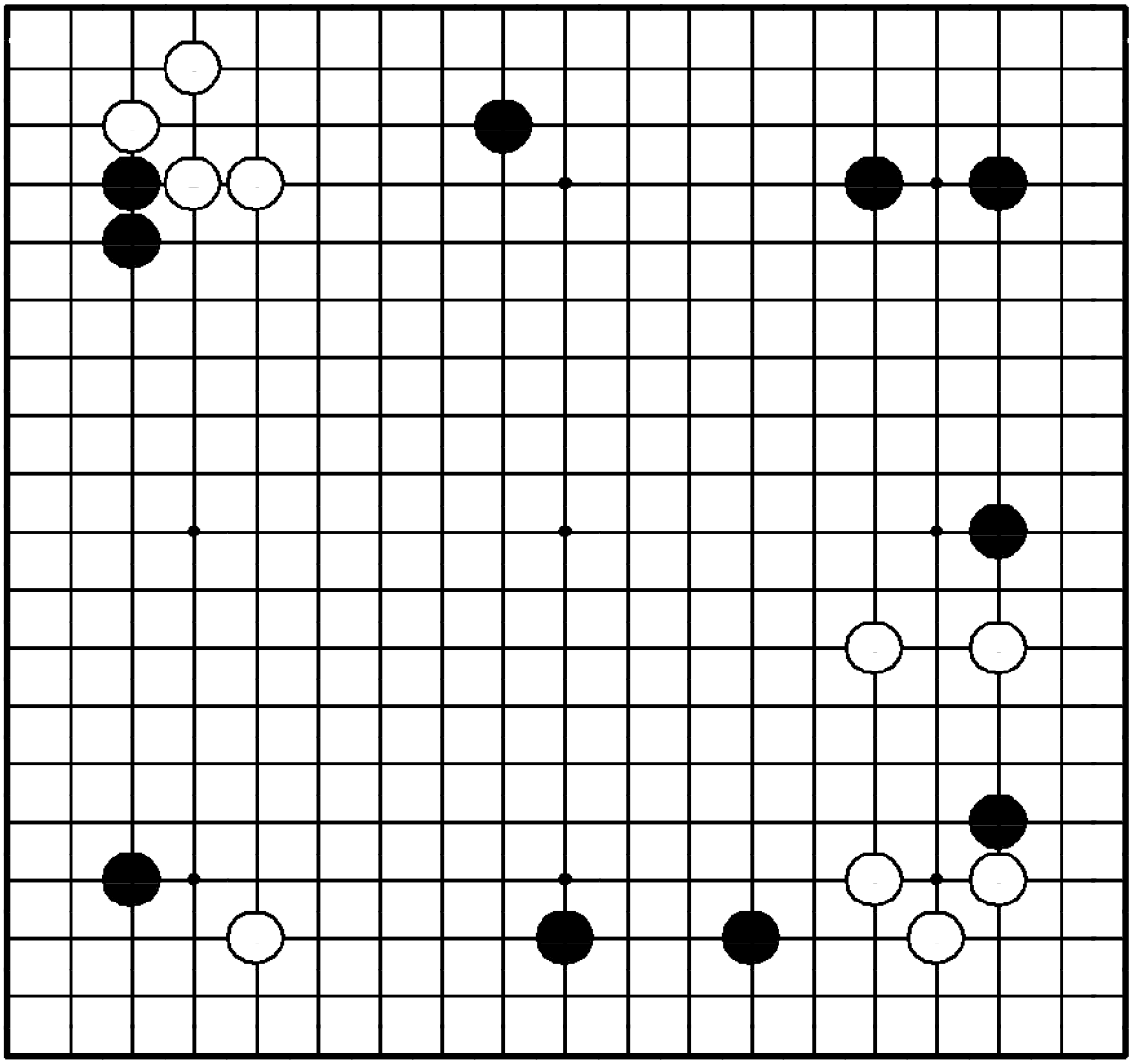

Задача 152. Ход ●

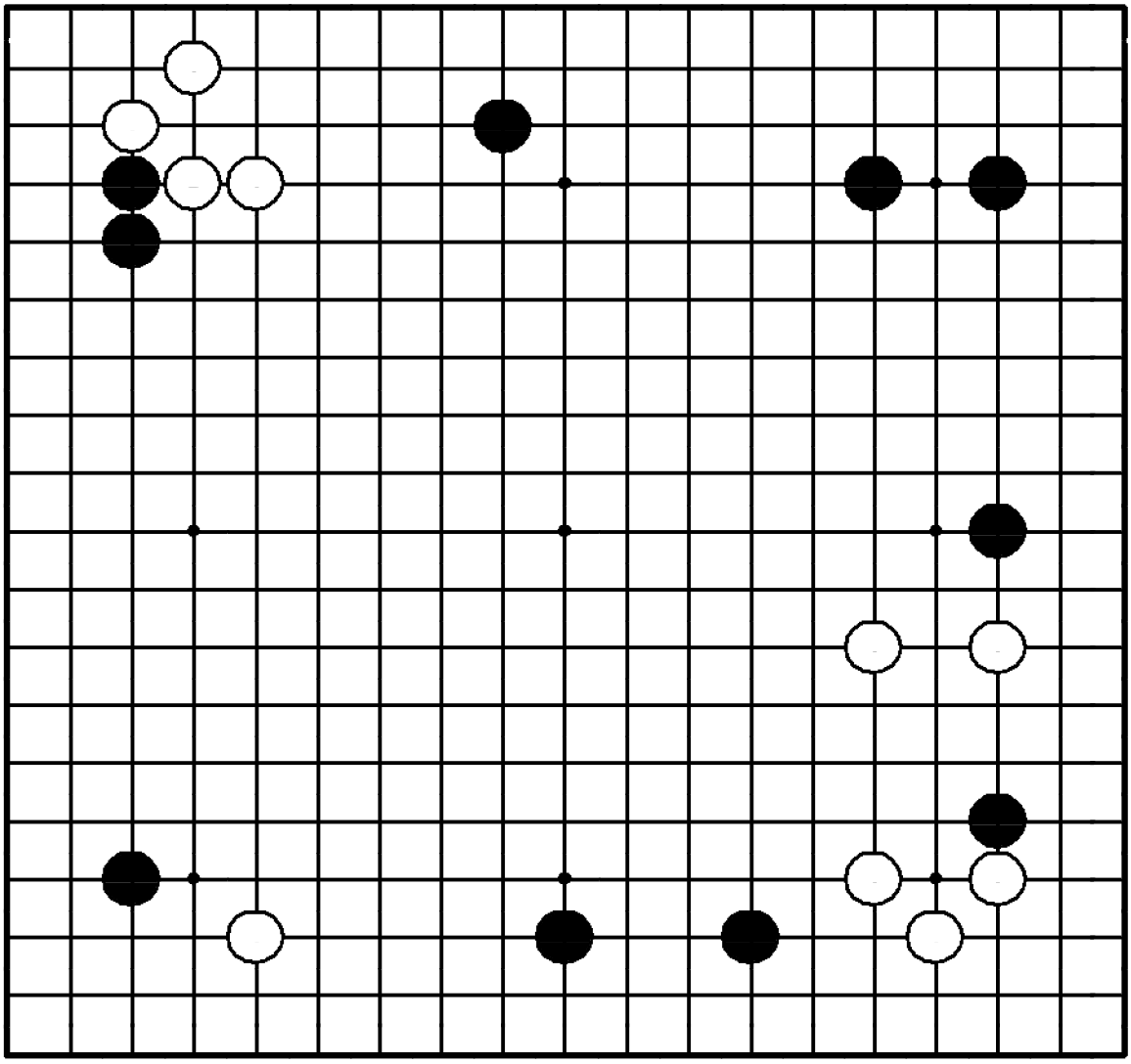

"Защищайте слабые камни!" "Не позволяйте противнику нарушить территориальный баланс!"

Где сыграть черным?

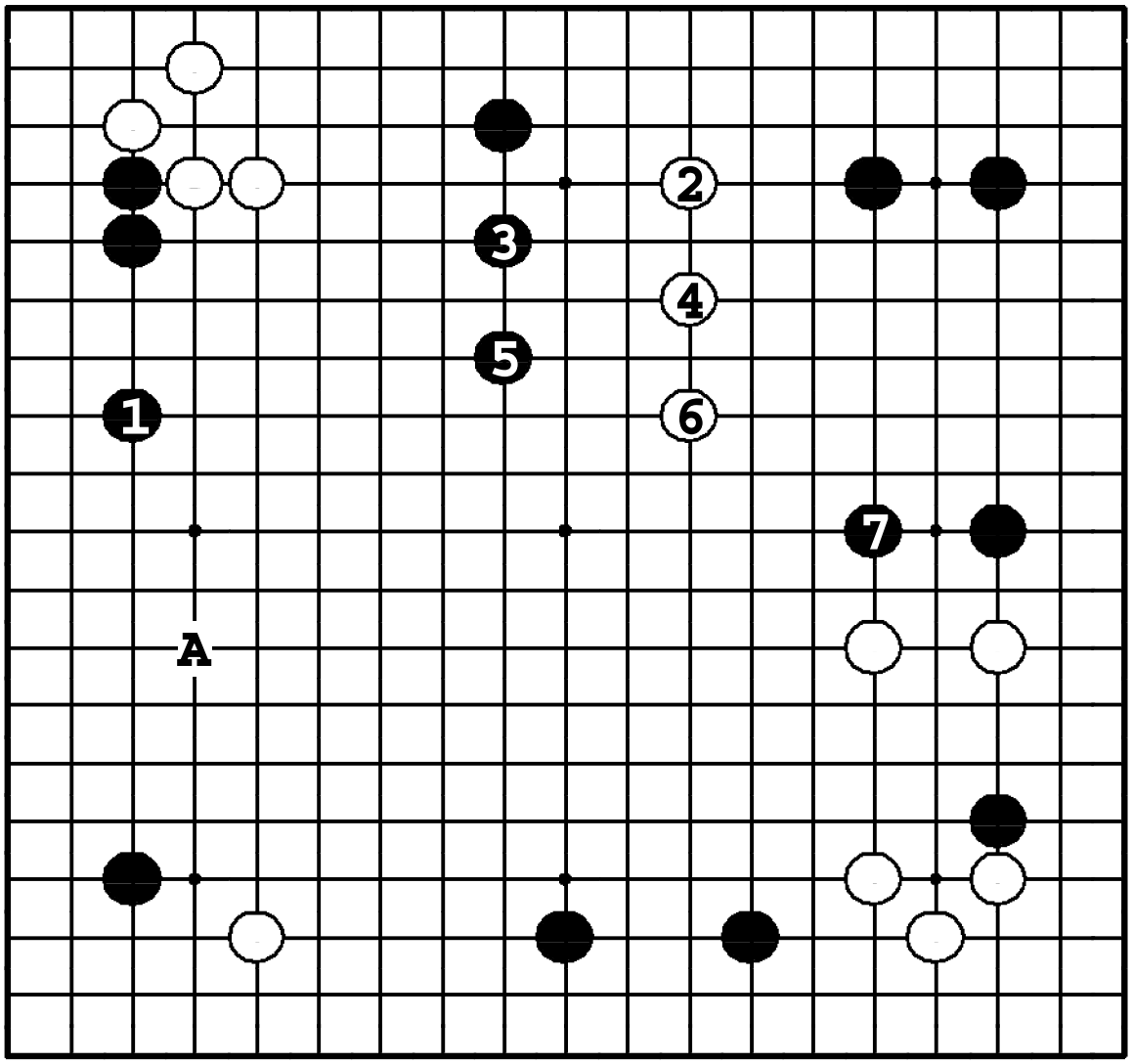

Задача 152. Ответ

❶ – срочный ход. Белые вторгаются ②, но выбегание в центр ❸ - ❼ – нормально (❼ не дает соединиться белым камням). Если ❶ в **2**, то ❍**1**, ❼, ❍**A**, и у черных получается территория только наверху.

Задача 153. Ход ●

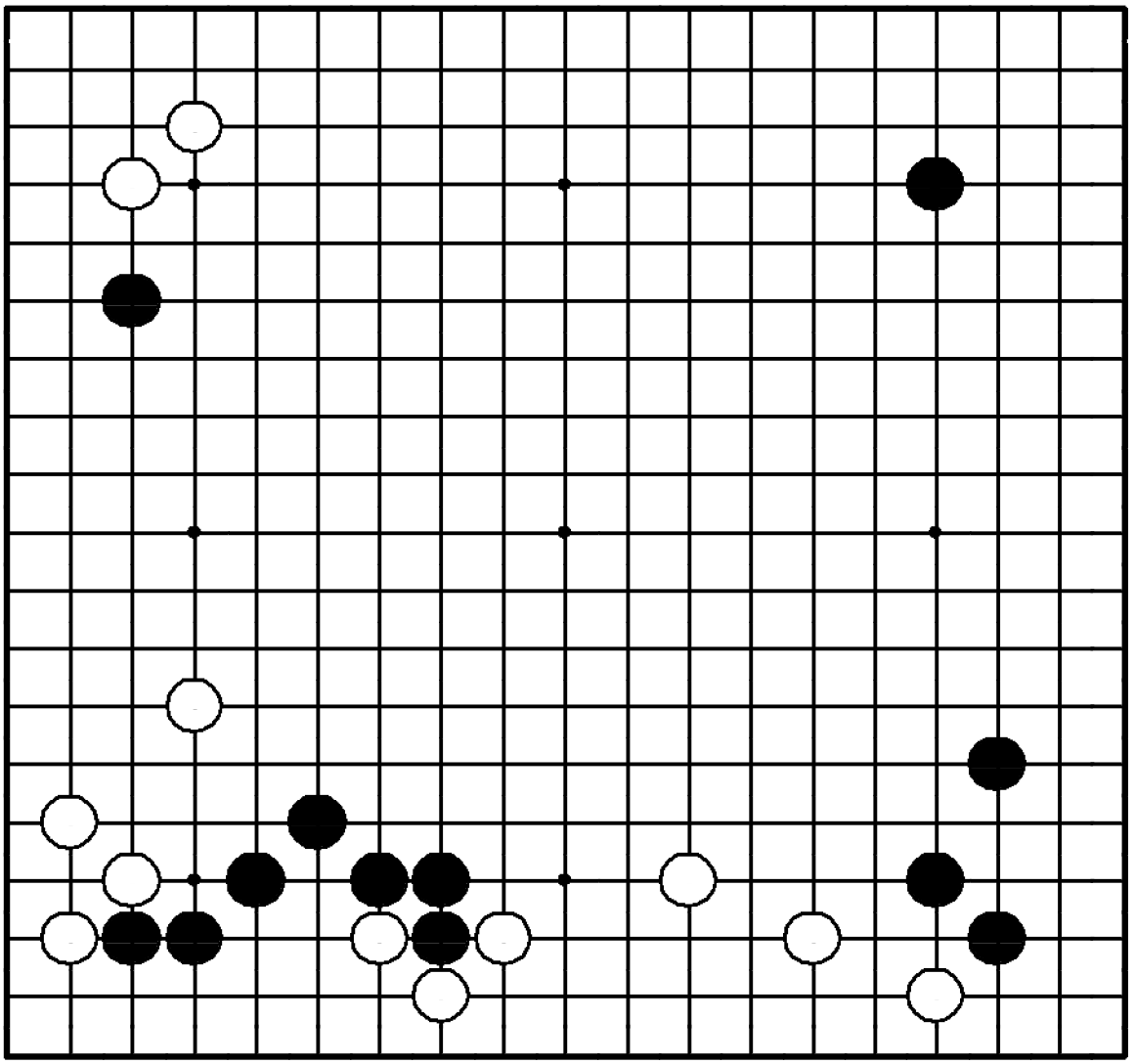

Задача 153. Ход ●

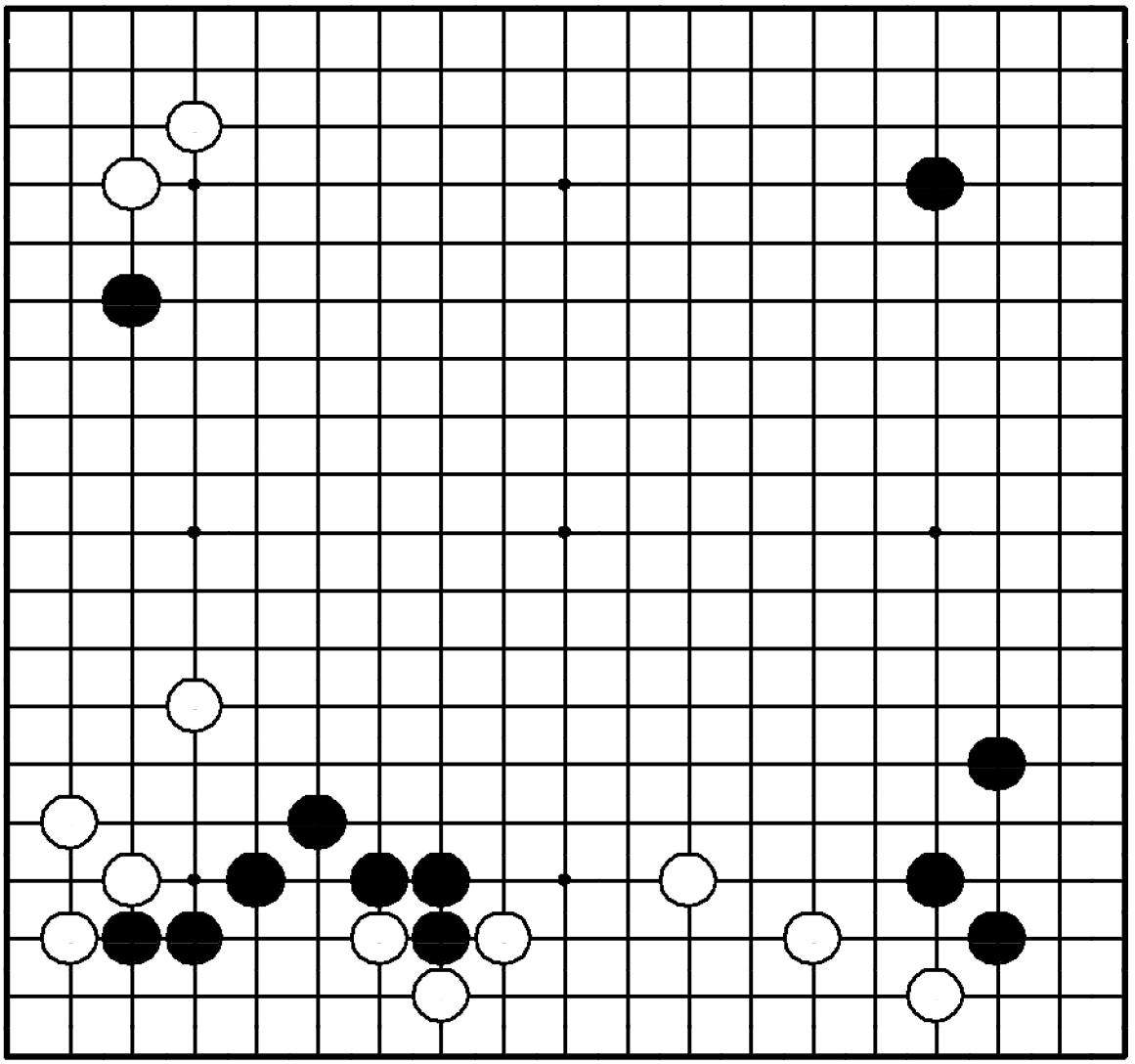

"Делайте базу для своих слабых камней!"

Где сыграть черным?

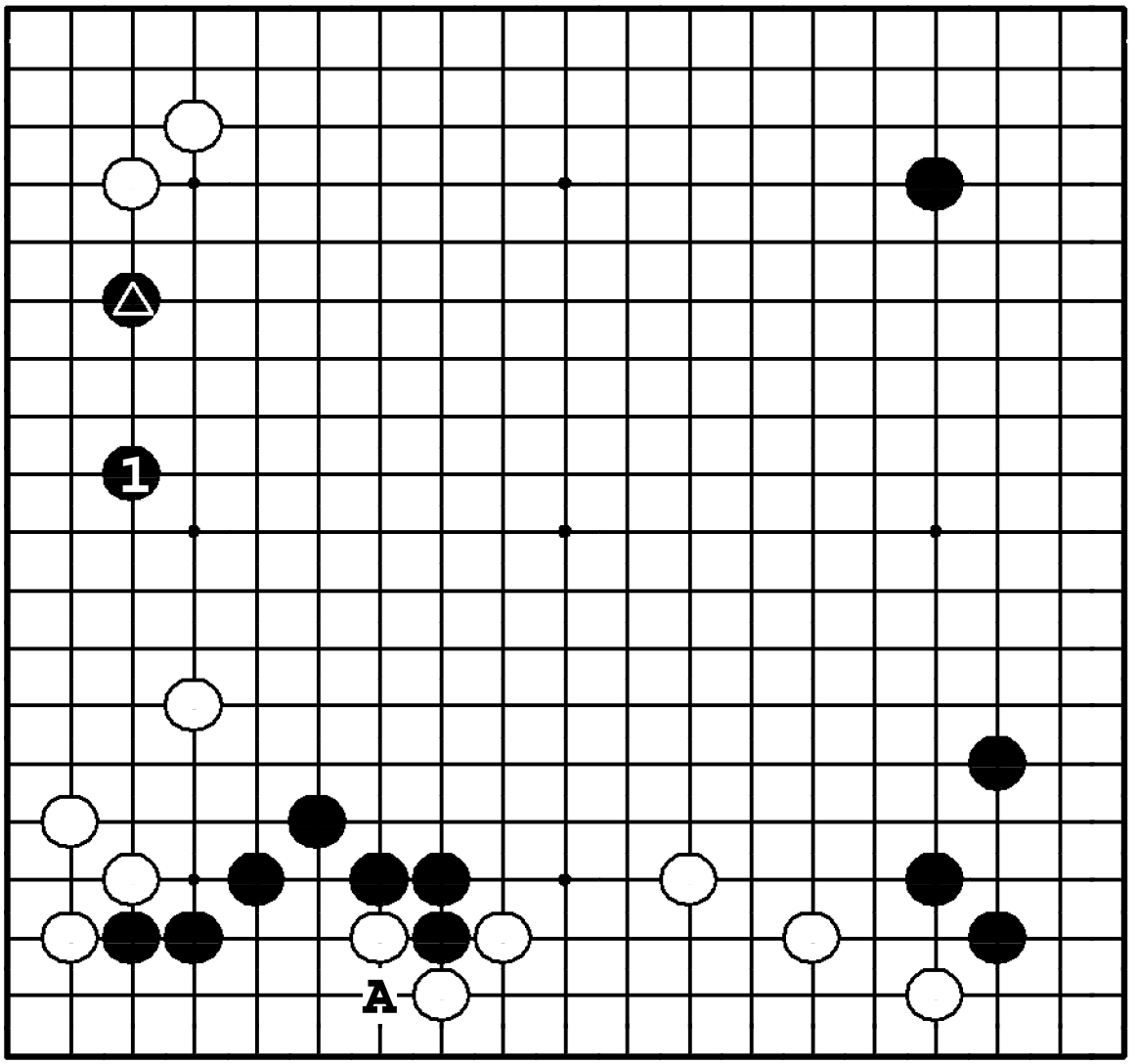

Задача 153. Ответ

Ход ❶ – срочный, потому что он не дает белым провести хасами. Если черные сыграют в другом месте, белые начнут атаку △ ходом в **1** и защитят территорию на левой стороне. ●**A** – маленький и не имеет стратегического значения.

Задача 154. Ход ○

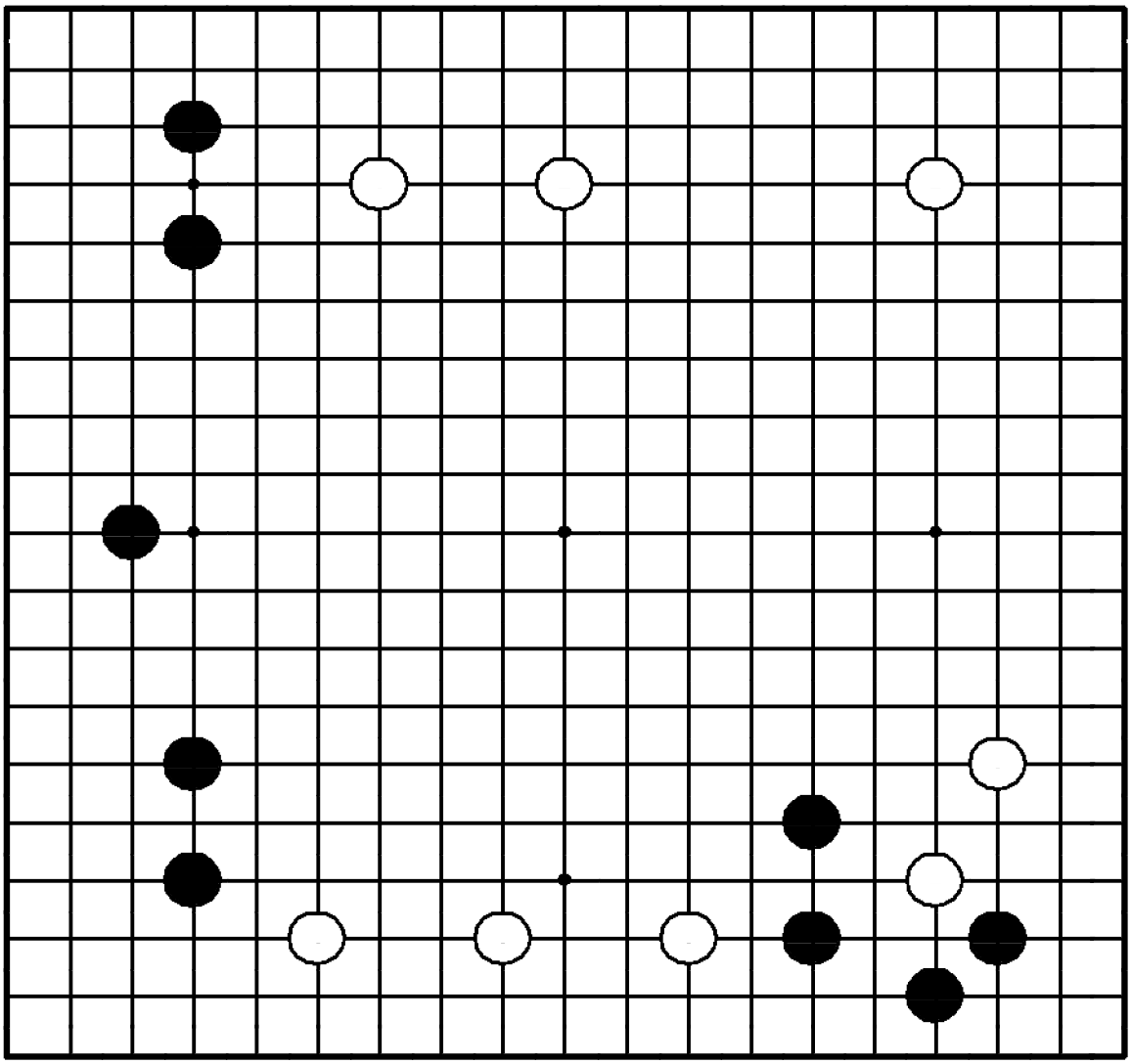

Задача 154. Ход ○

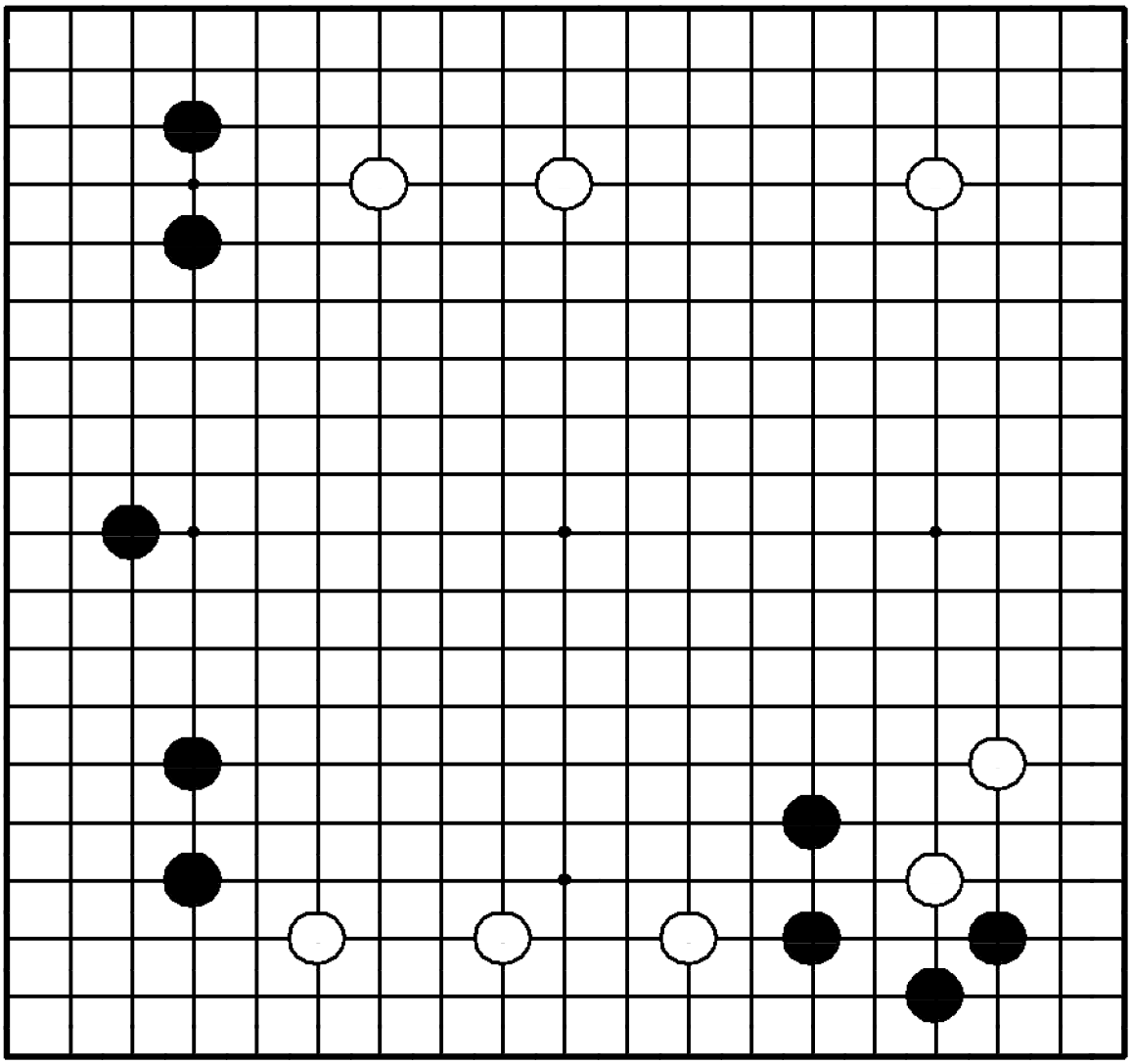

"Делайте базу для своих слабых камней!"

Где сыграть белым?

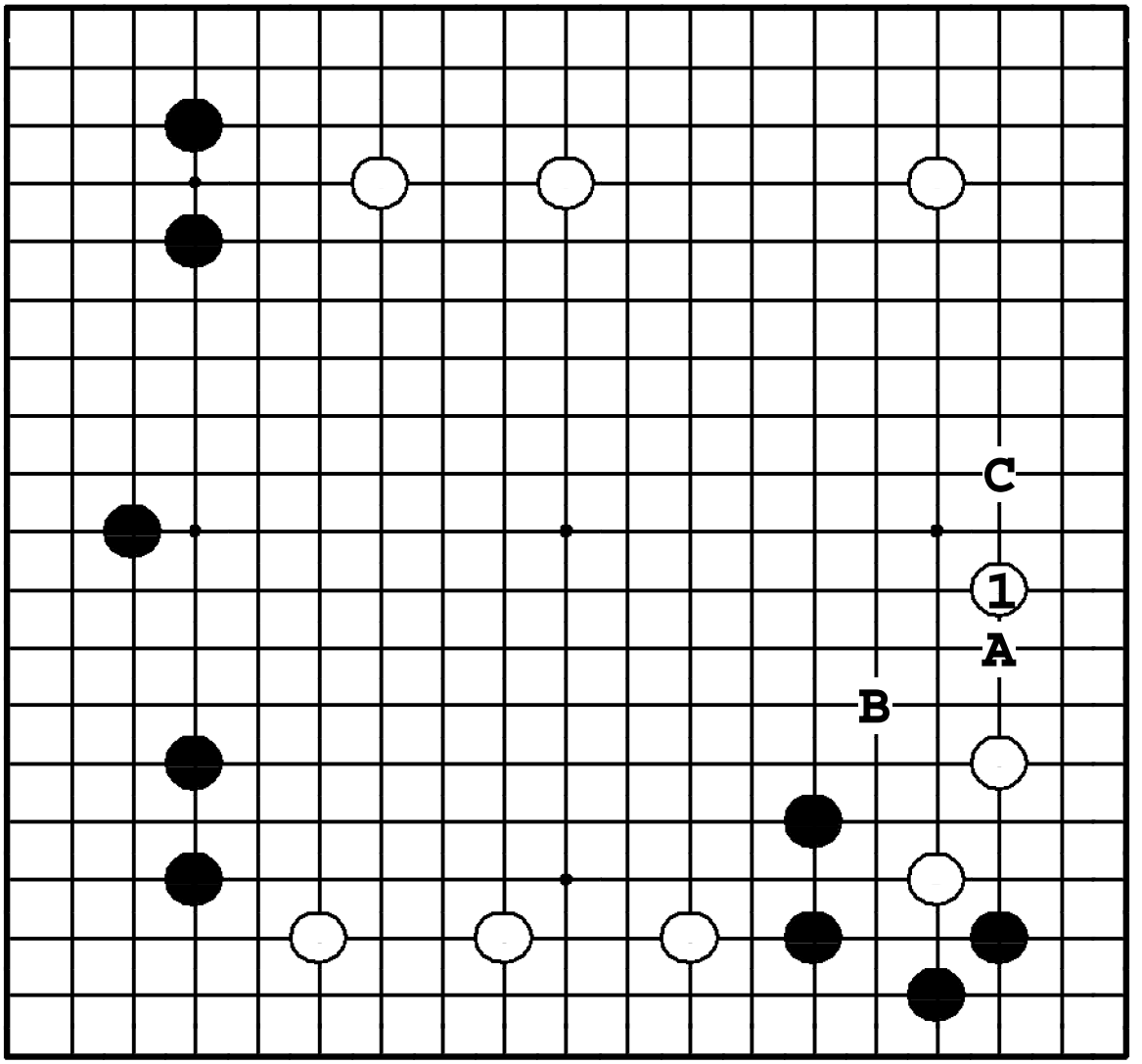

Задача 154. Ответ

Белые камни справа внизу в опасности, их нужно стабилизировать расширением ①. Если черные получат шанс для атаки ●**A**, они построят хорошую группу справа после ○**B**, ●**C**.

Задача 155. Ход ○

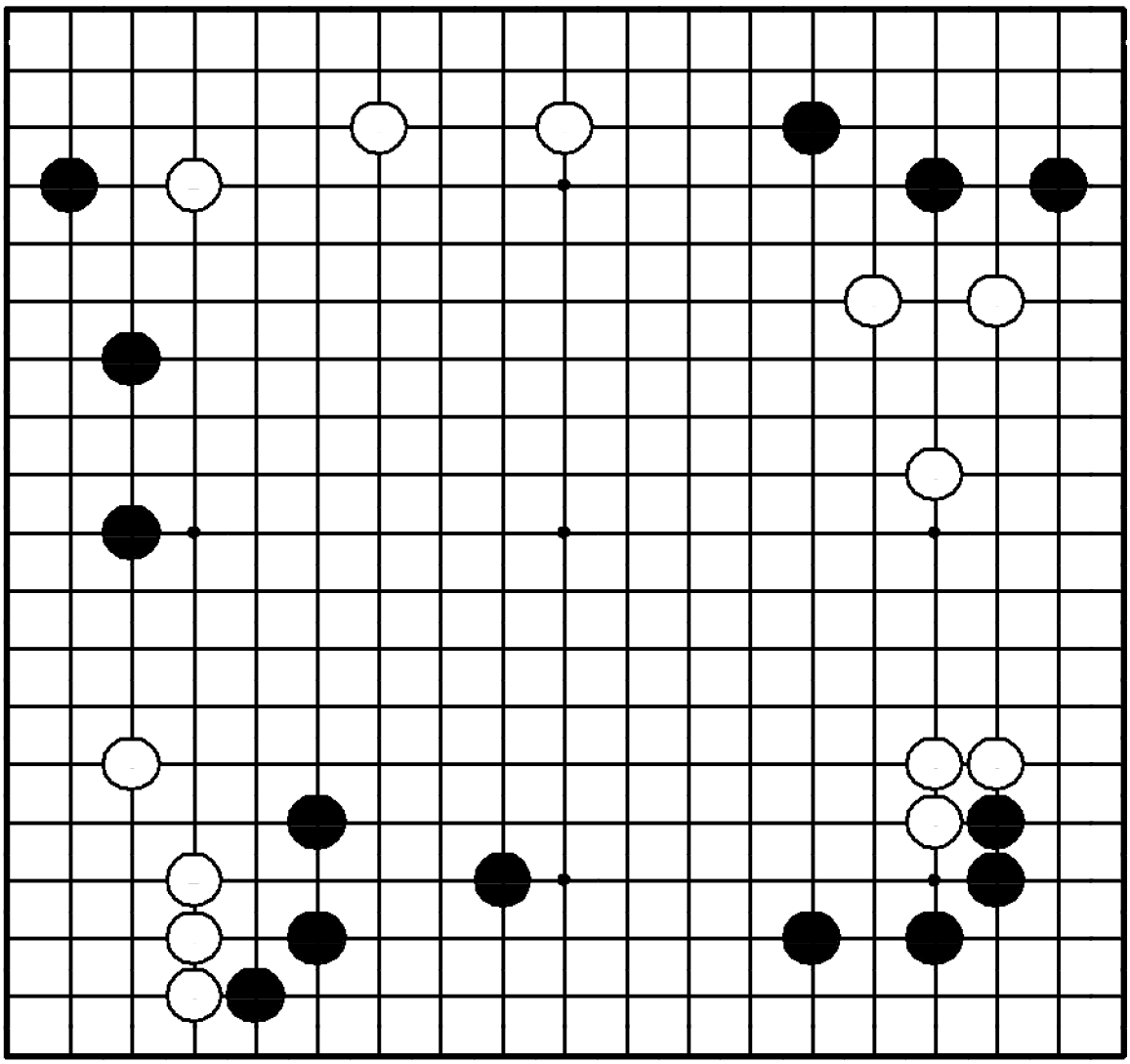

Задача 155. Ход ○

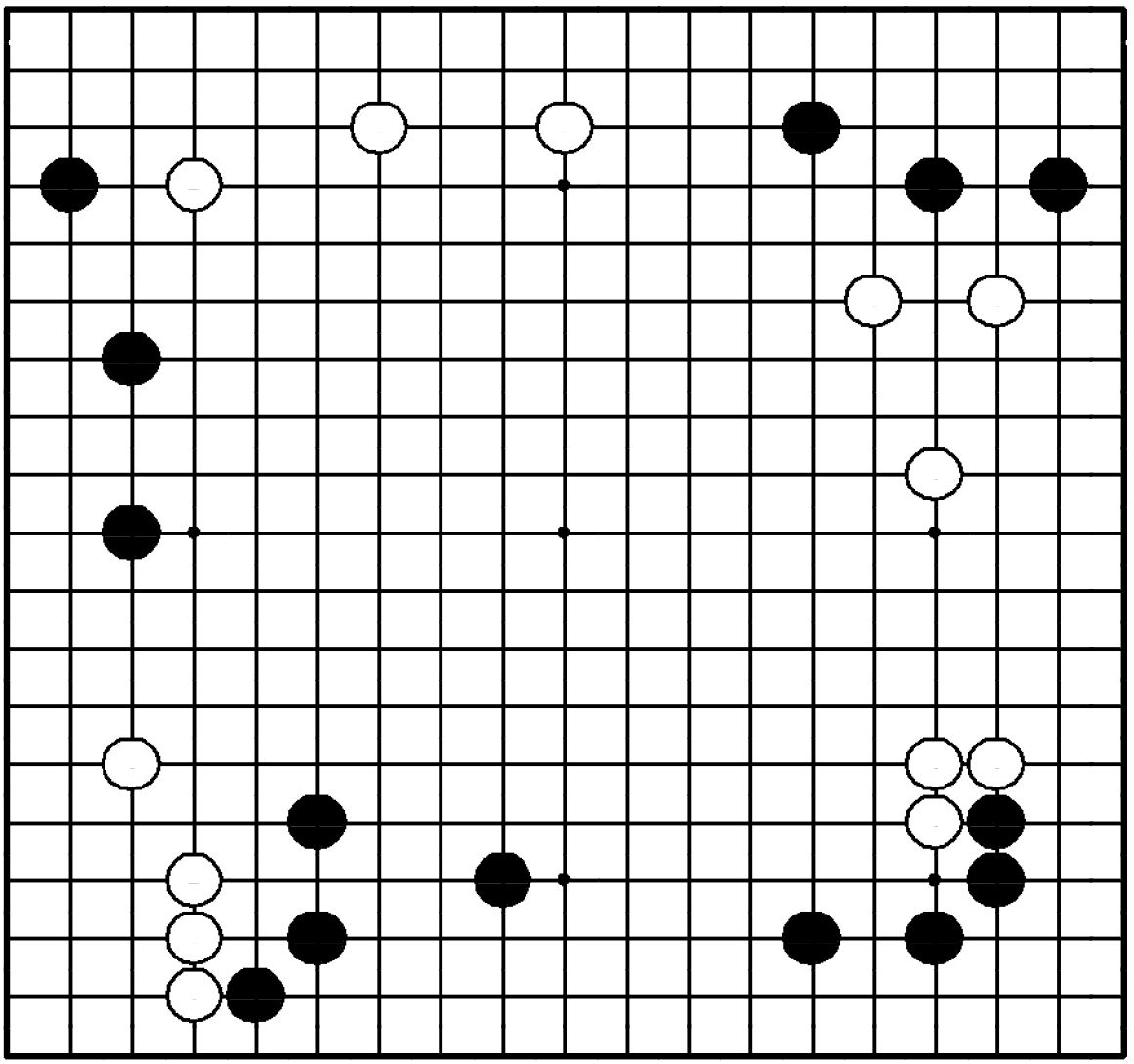

"Отодвигайте границу мойо противника, в то же время расширяя свое!"

Где сыграть белым?

ческого значения.

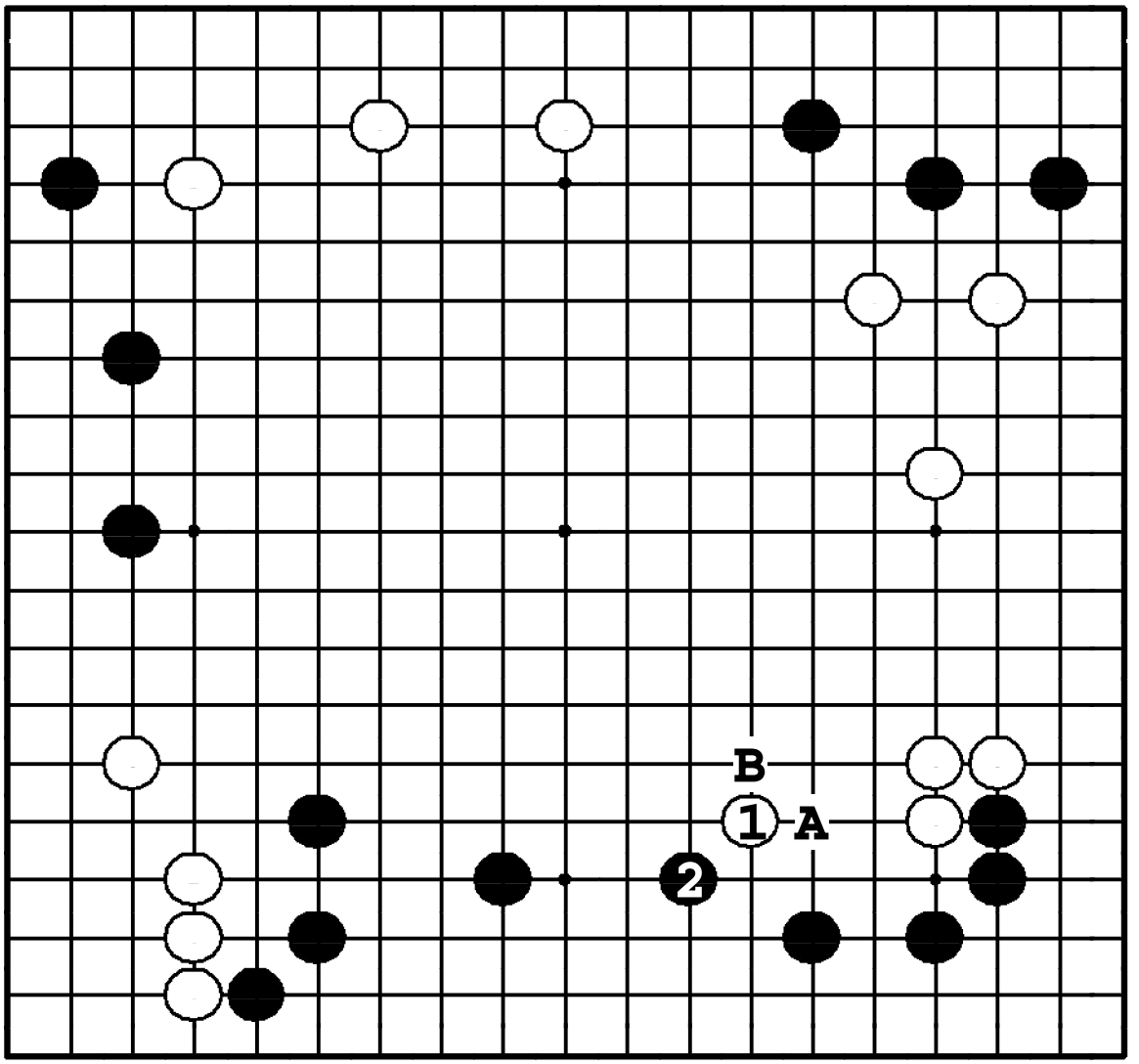

Задача 155. Ответ

Белые расширяют себе мойо прыжком ①, не давая сделать того же черным. Если бы черные успели прыгнуть ●**A** или ●**B**, то расширили бы мойо именно они. Разница между игрой здесь черными или белыми – громадна.

Задача 156. Ход ○

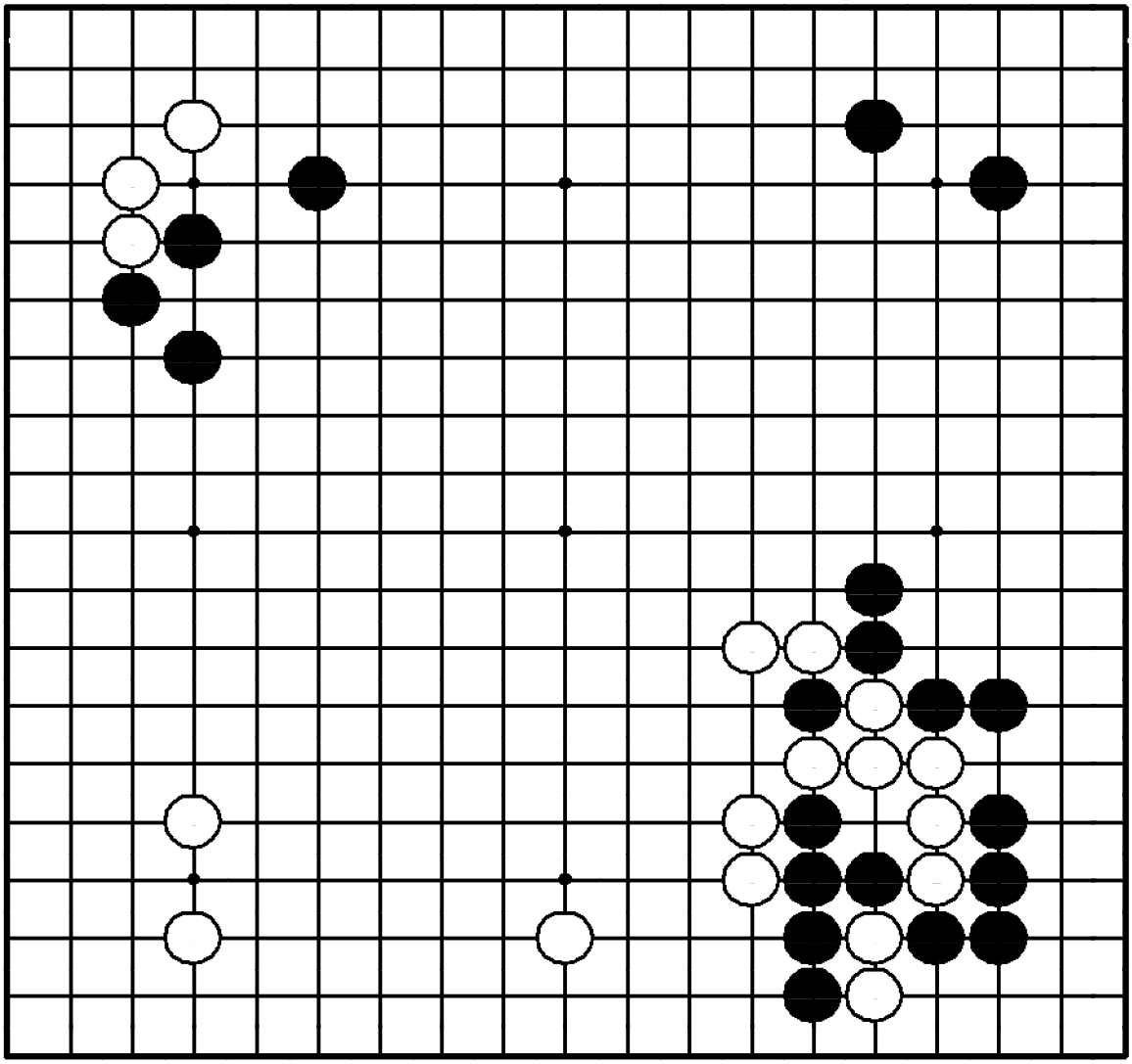

Задача 156. Ход ○

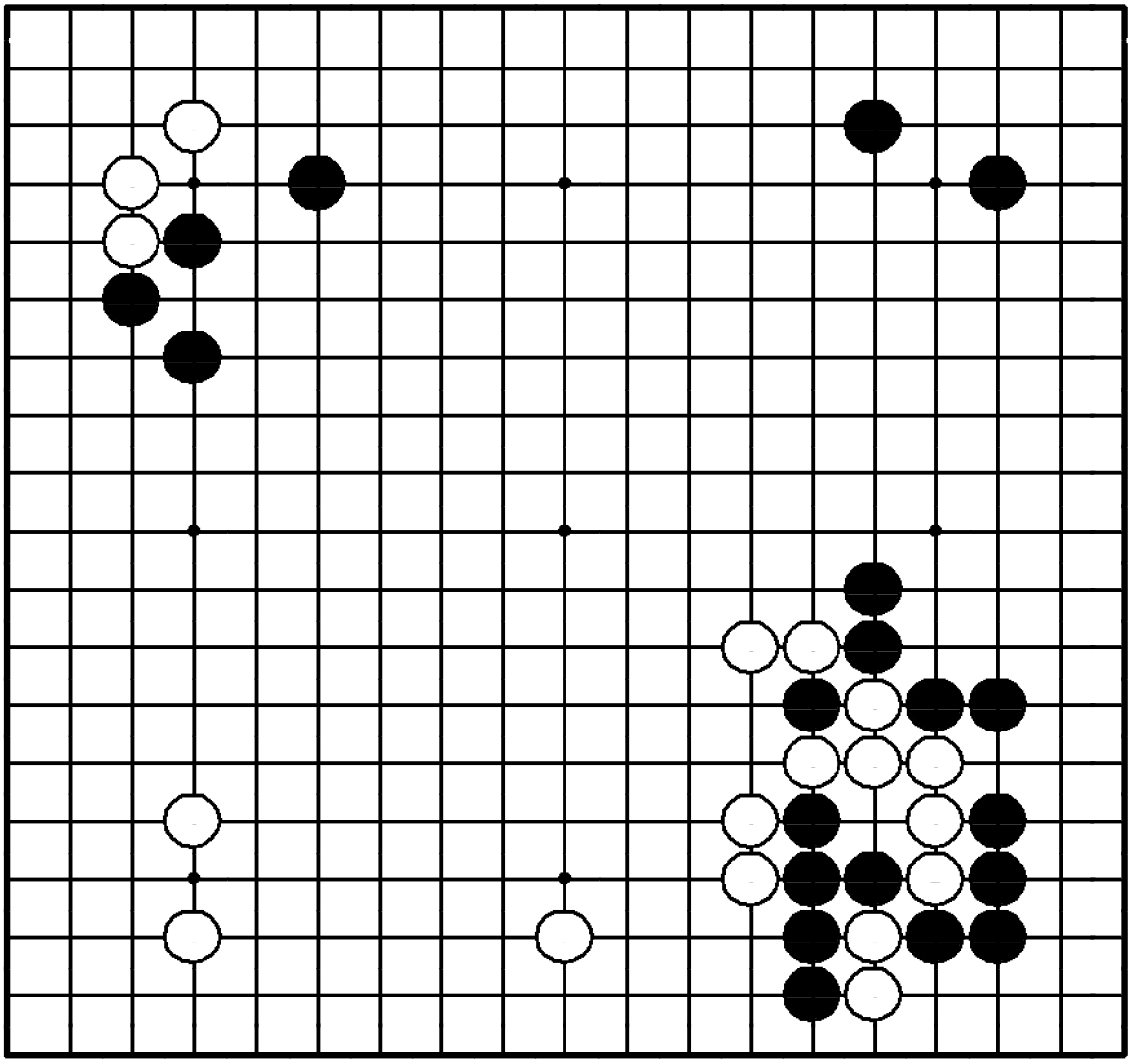

"Вторгайтесь в мойо противника до того, как он получит шанс защитить его!"

Где сыграть белым?

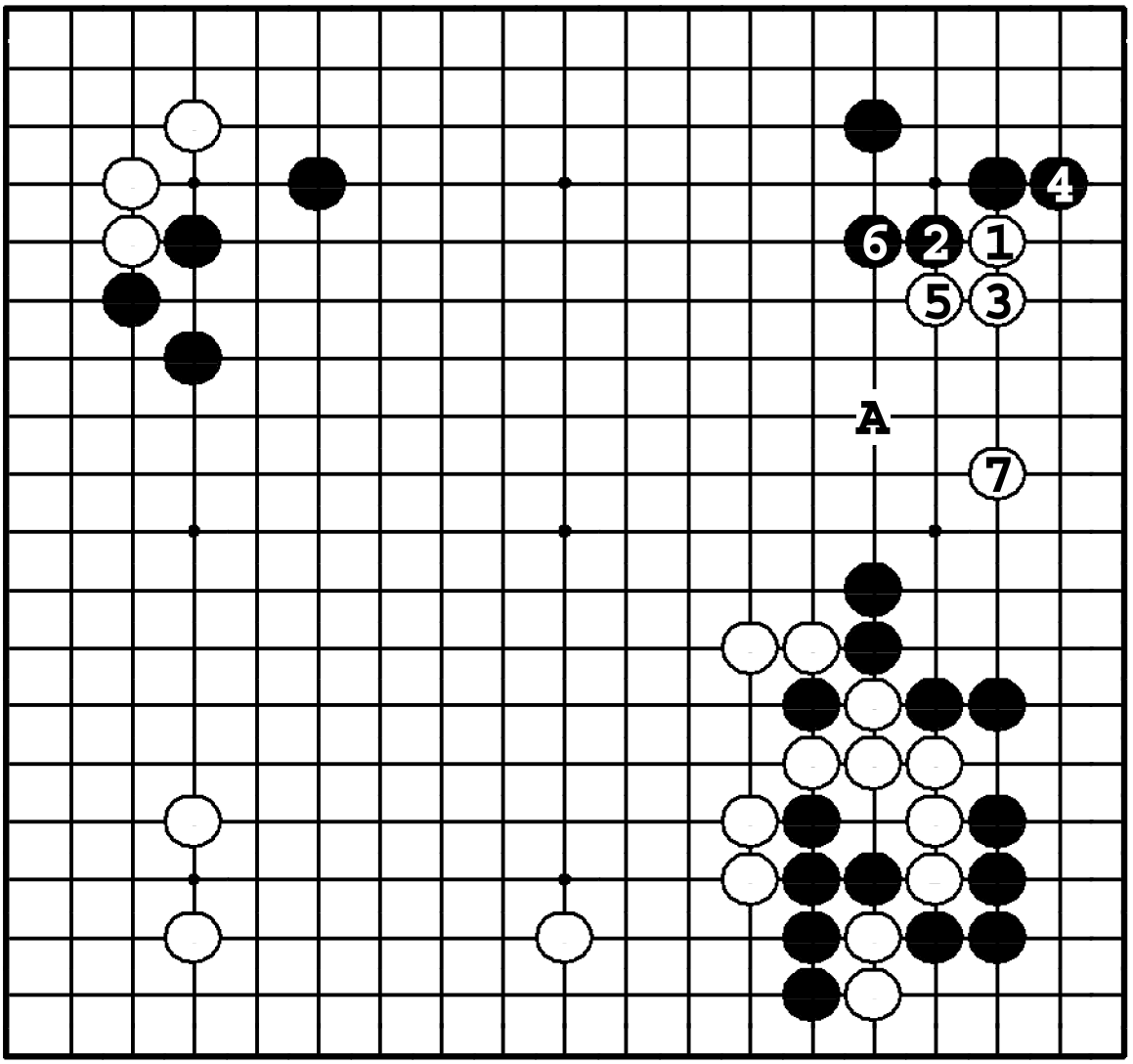

Задача 156. Ответ

Черные угрожают защитить большую область на правой стороне ходом ●**A**, поэтому белые должны сделать прилипание ①. К ⑦ белые получают стабильную группу на правой стороне.

Задача 157. Ход ○

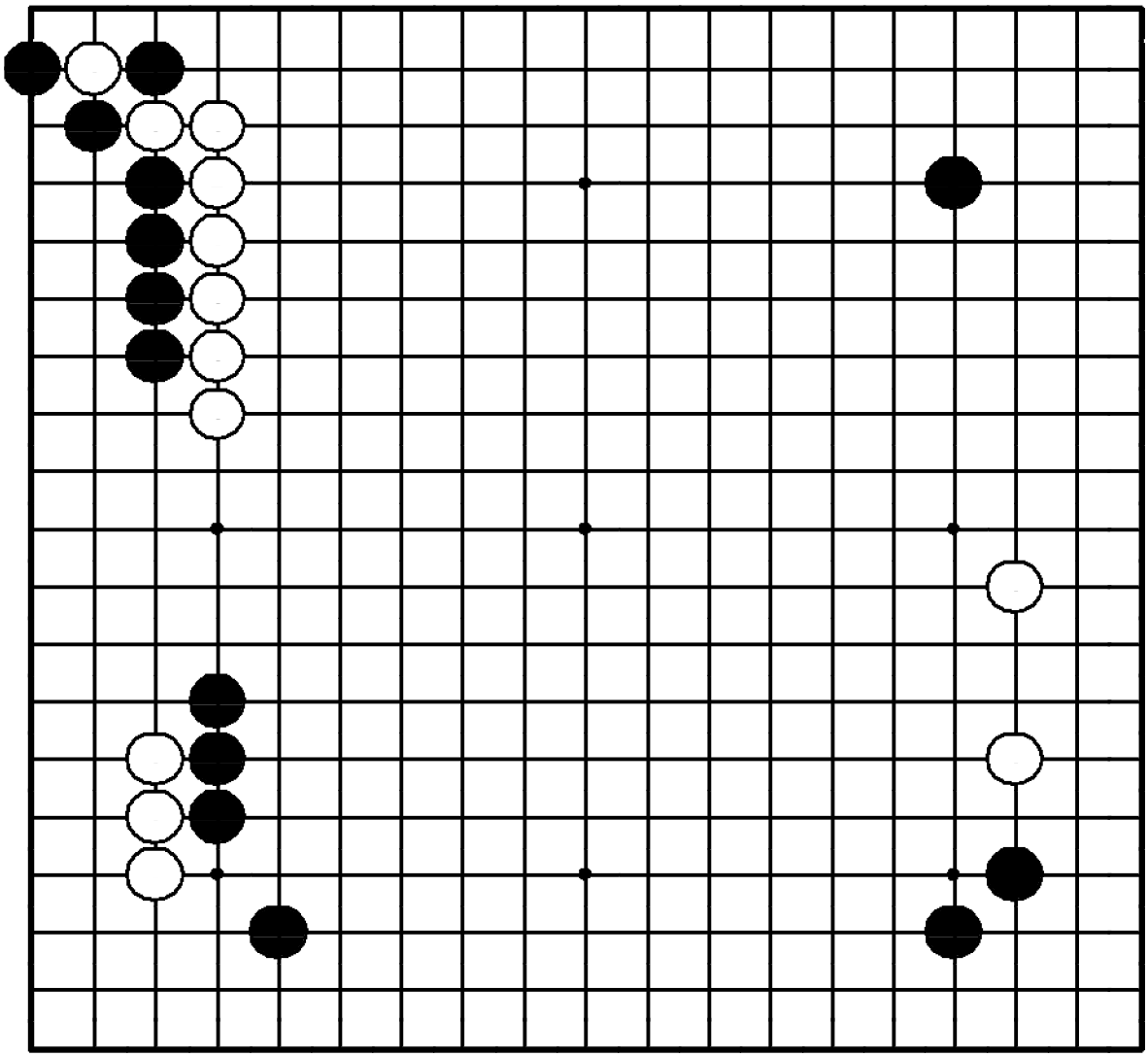

Задача 157. Ход ○

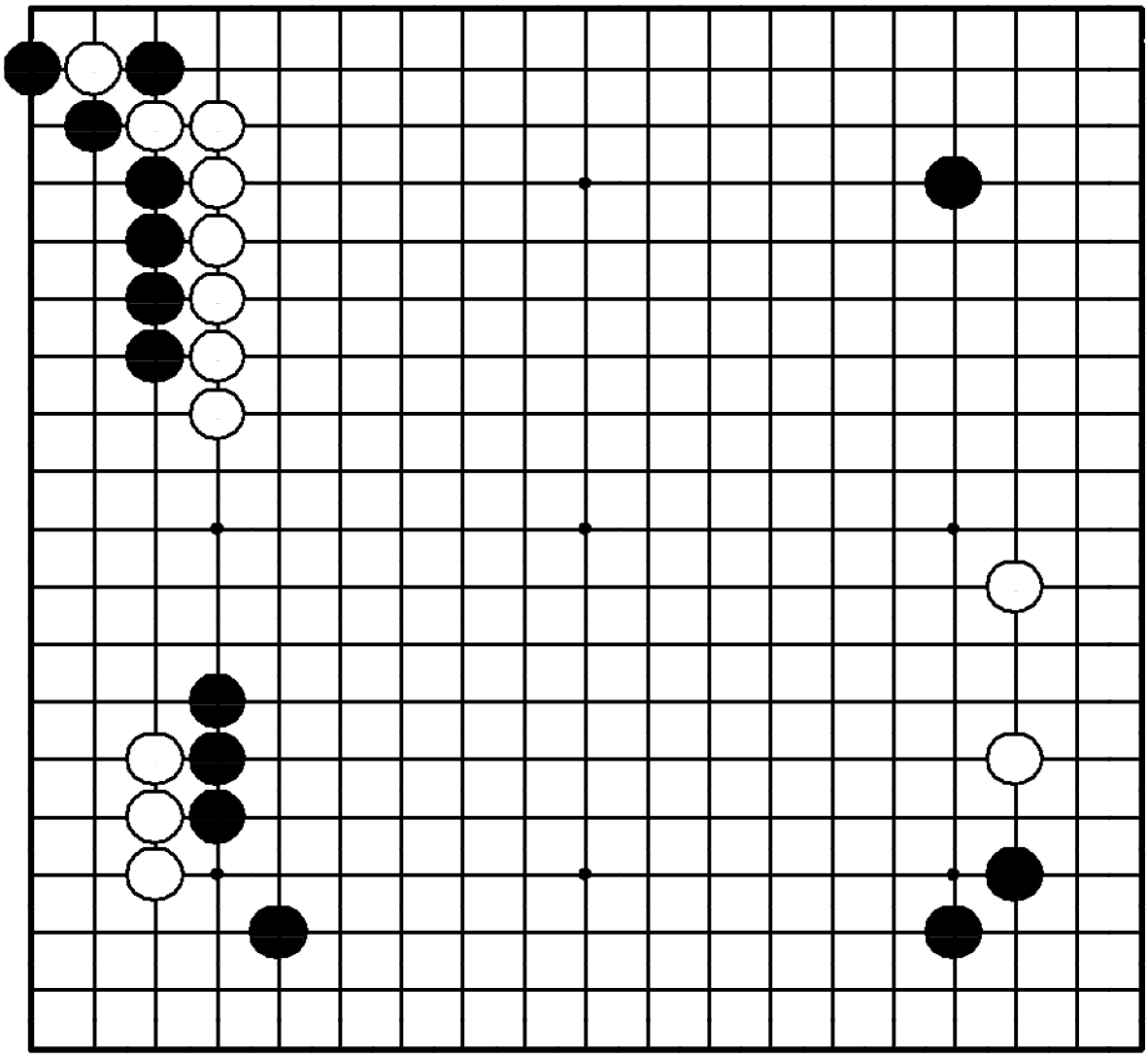

"Используйте свою плотность до того, как противник нейтрализует ее!"

Где сыграть белым?

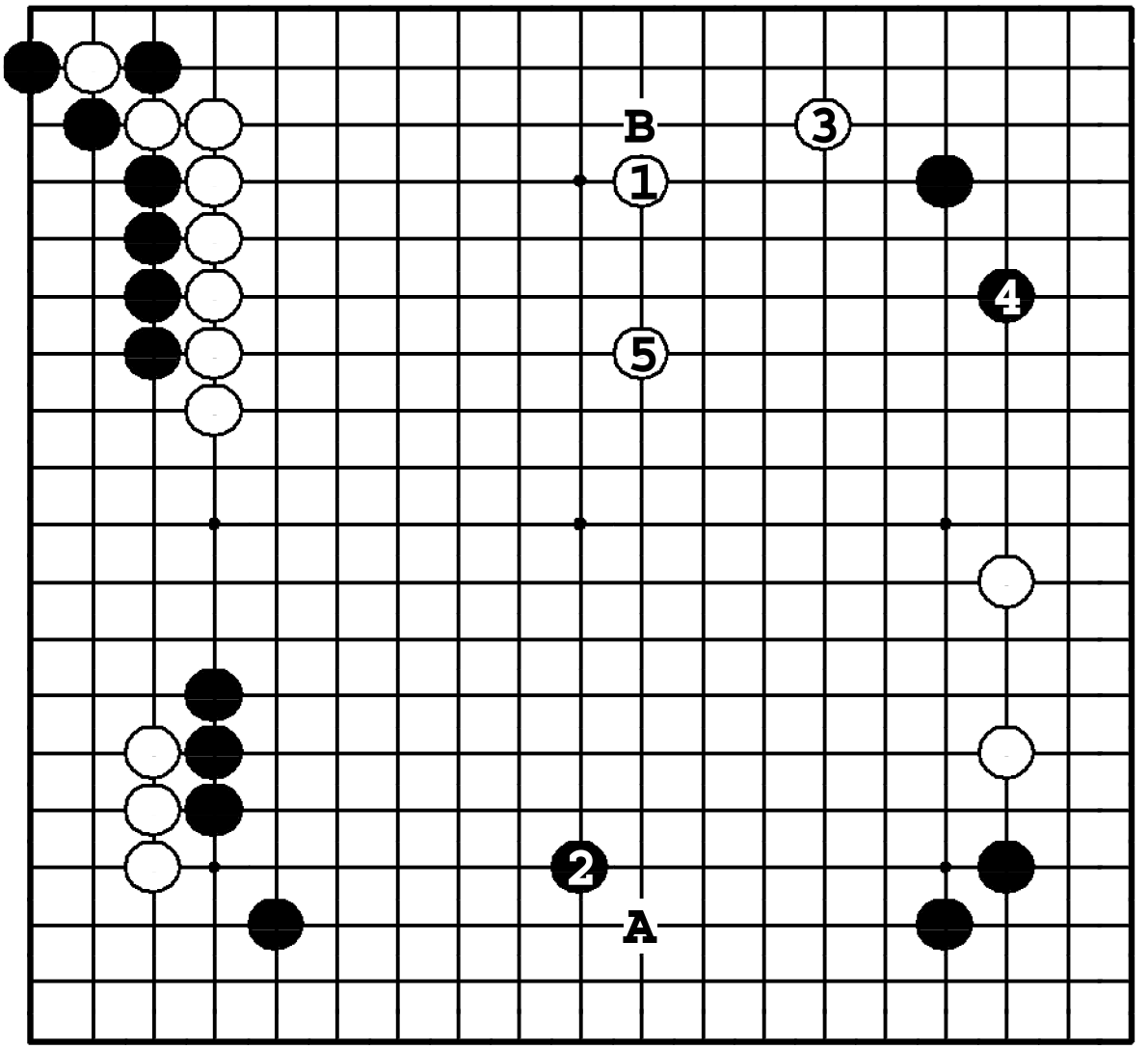

Задача 157. Ответ

Белые должны расшириться ①. Черные также используют плотность ❷. Затем белые играют ③ и ⑤, строя мойо наверху. Если ① в **A**, то ●**B** нейтрализует стену белых слева. Если ① в **3**, то ●**B**.

Задача 158. Ход ○

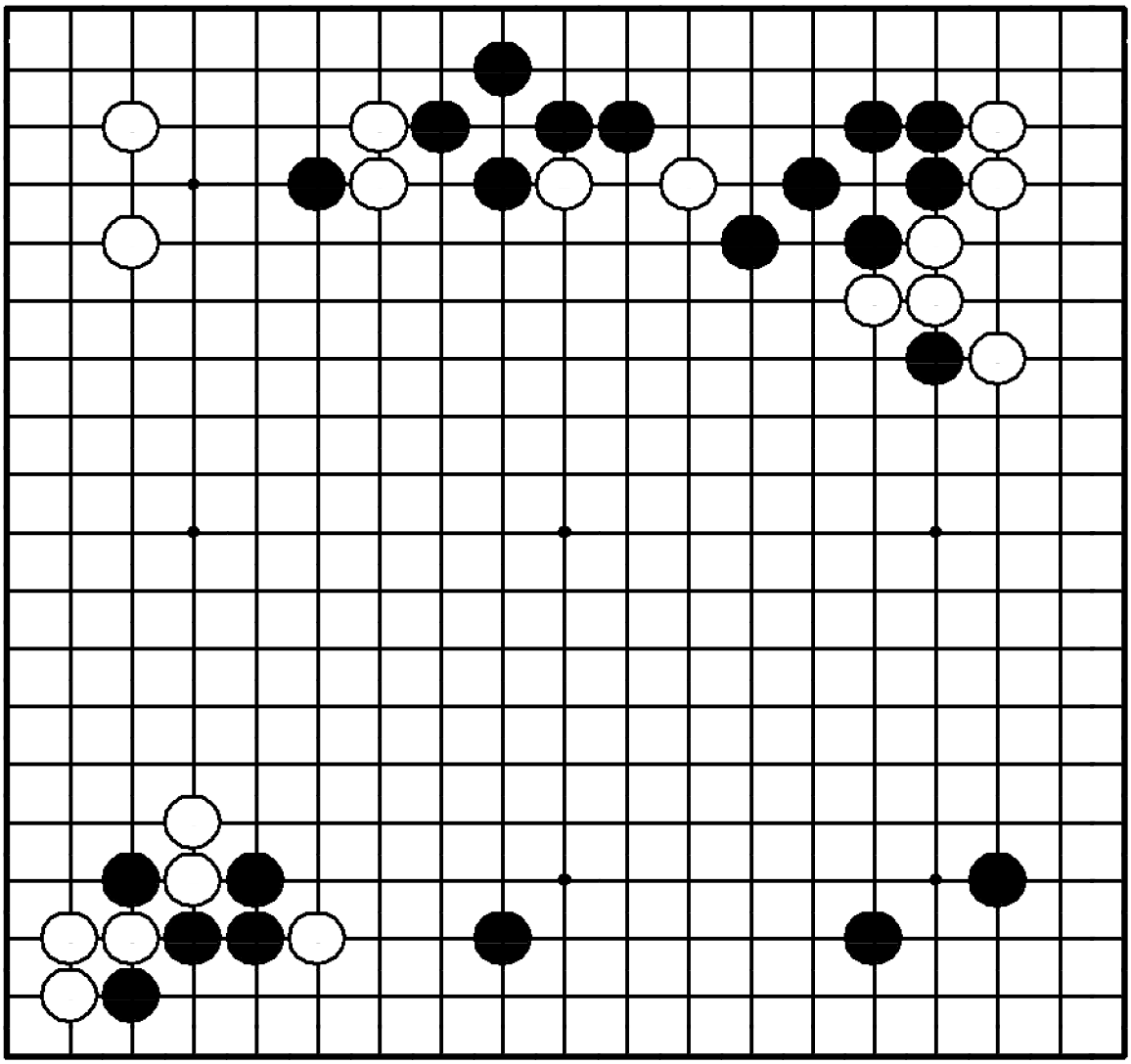

Задача 158. Ход ○

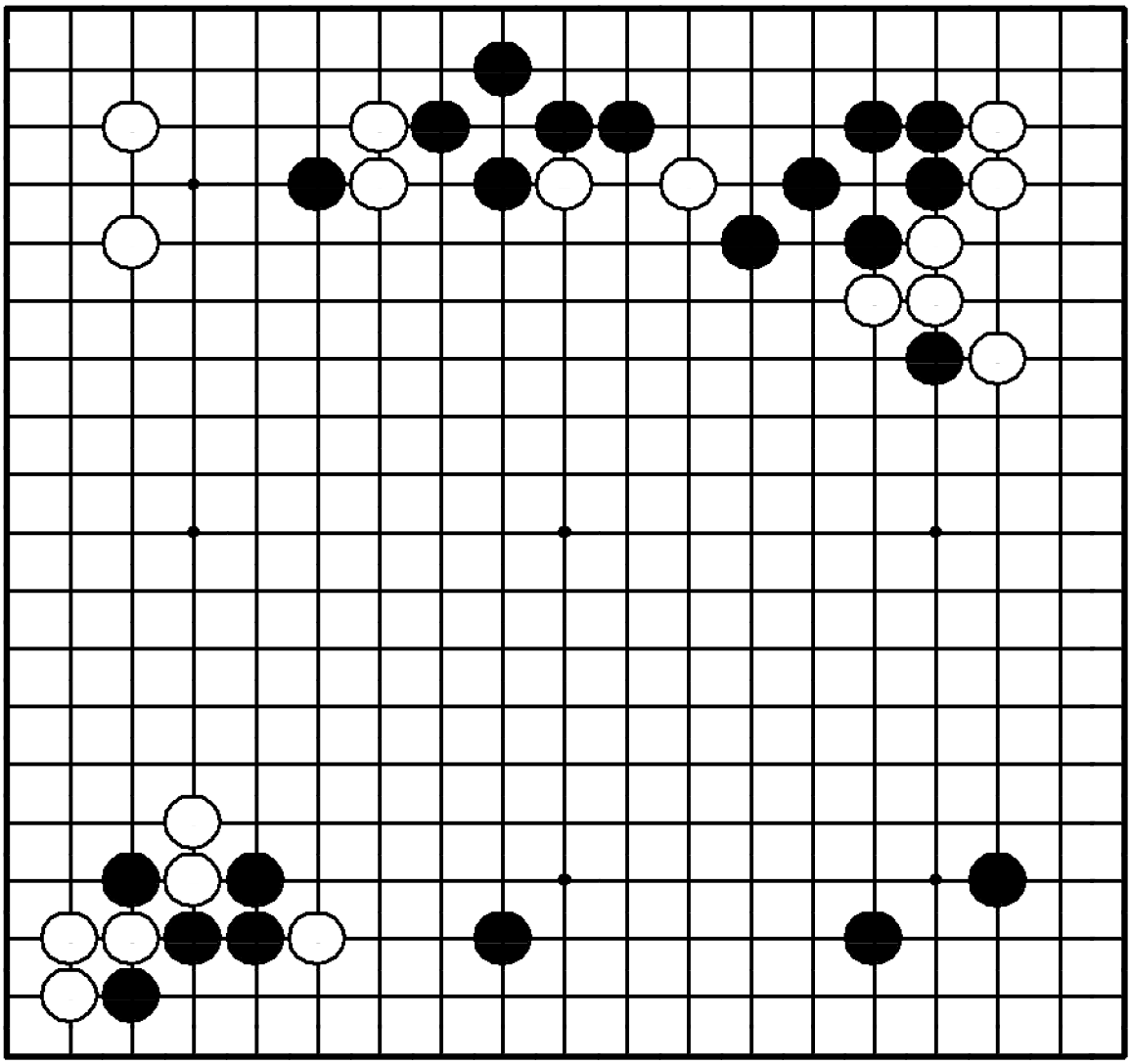

"Используйте свою плотность, нейтрализуя влияние противника!"

Где сыграть белым?

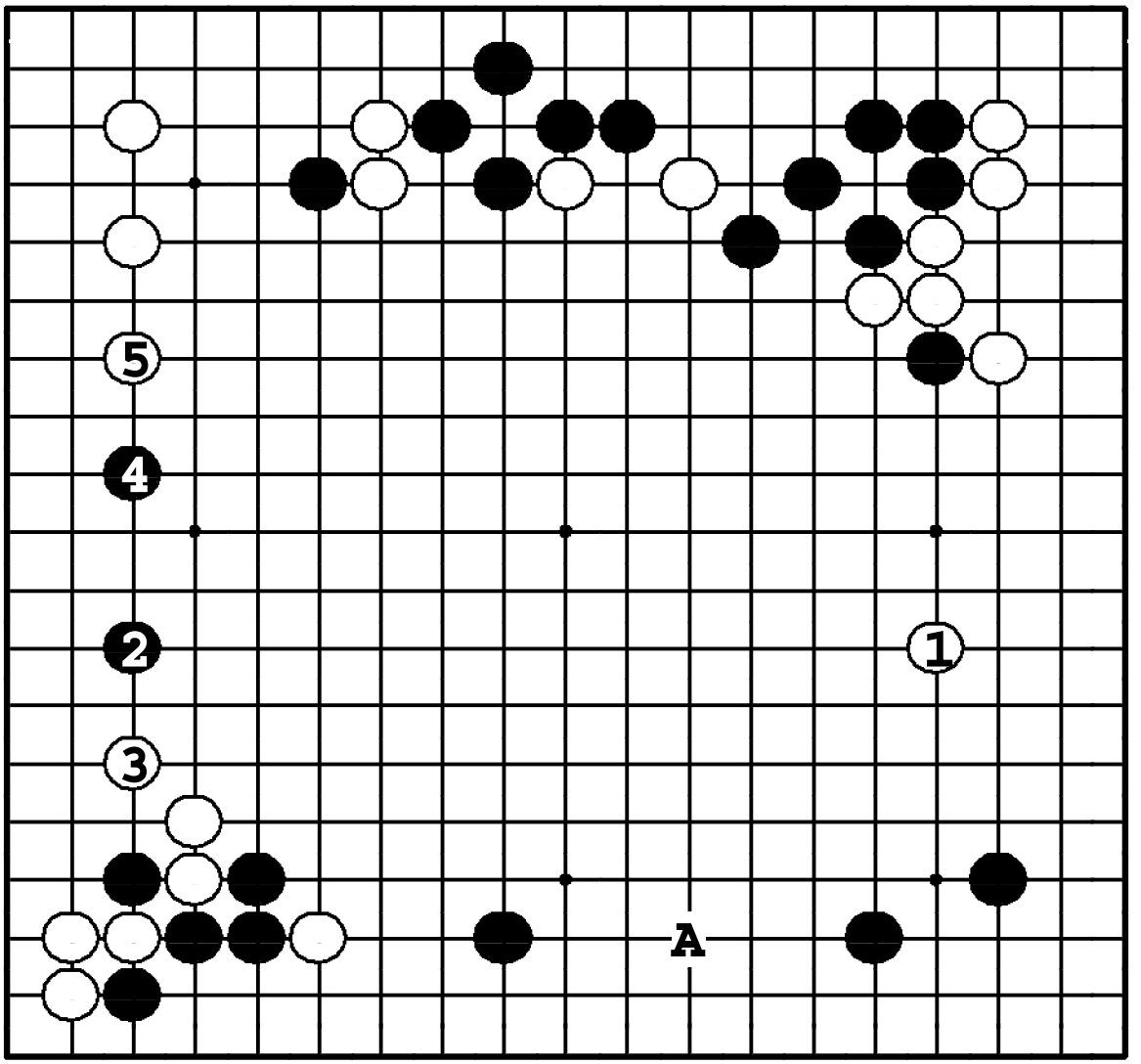

Задача 158. Ответ

Распространение ① – большой ход, потому что это: распространение от плотности, нейтрализация влияния симари черных внизу, и угроза вторжения ❍**A**. После ⑤ черной двойке слева необходима поддержка.

Задача 159. Ход ●

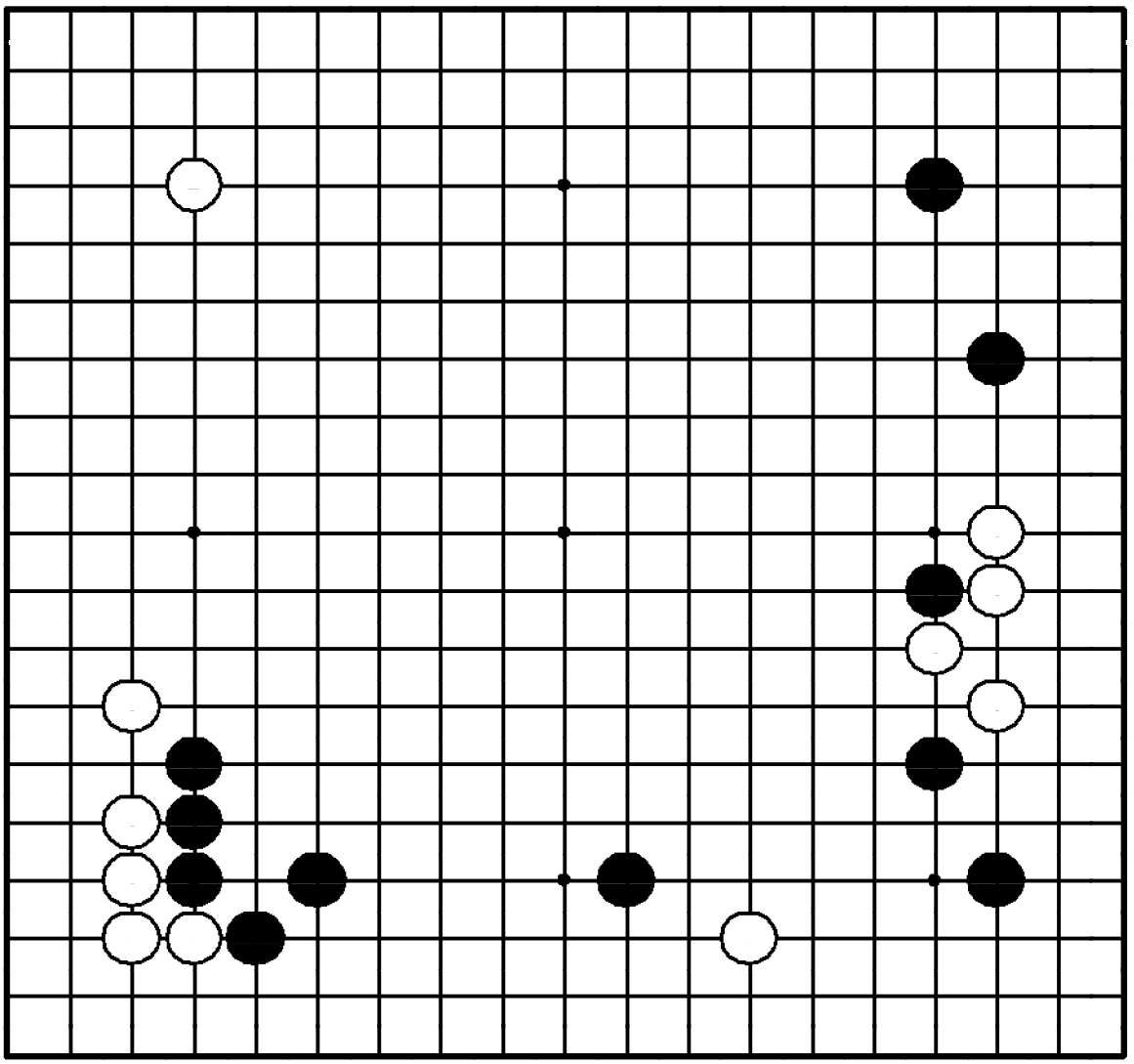

Задача 159. Ход ●

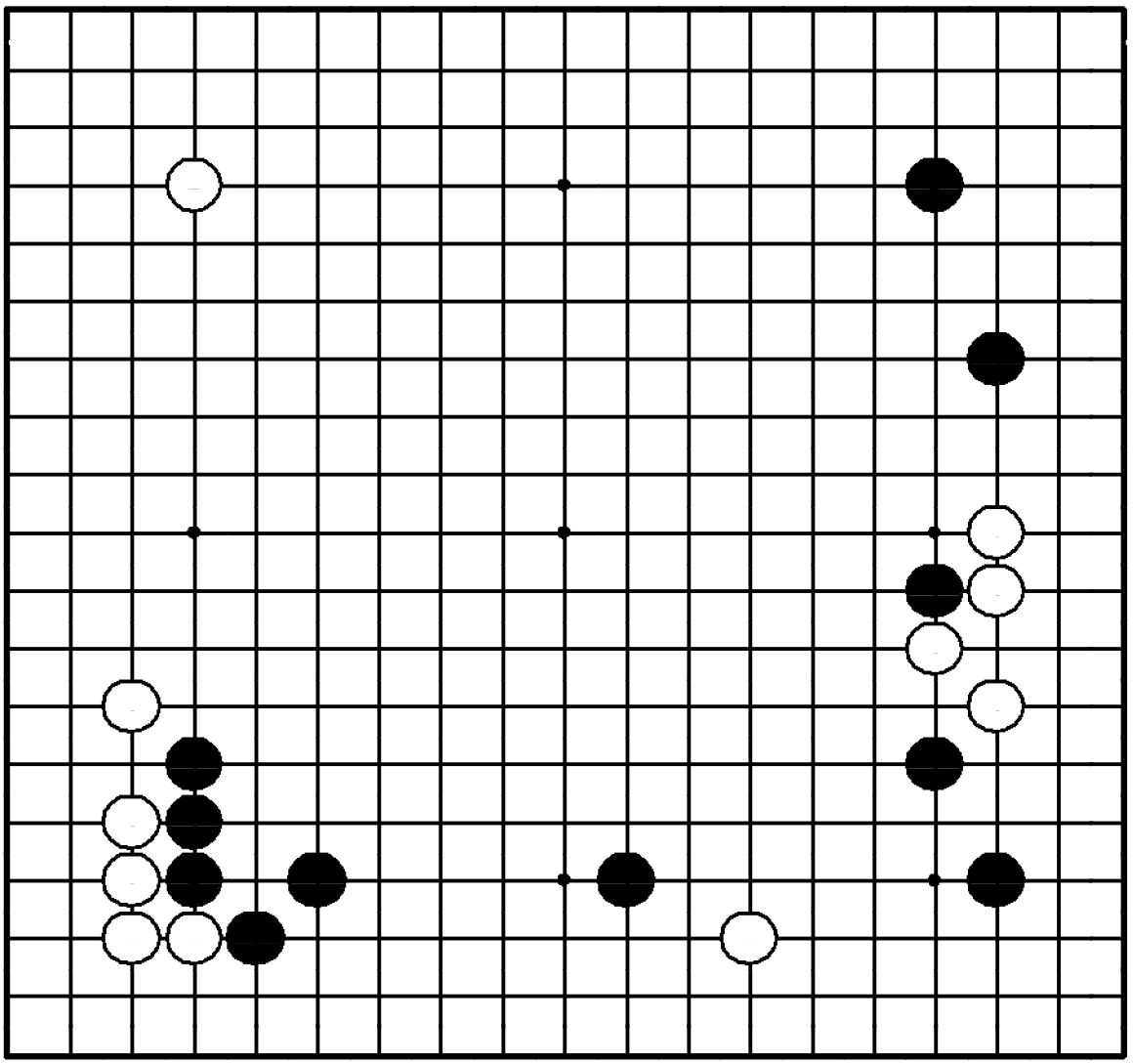

"Защищайте свою территорию, атакуя слабые камни противника!"

Где сыграть черным?

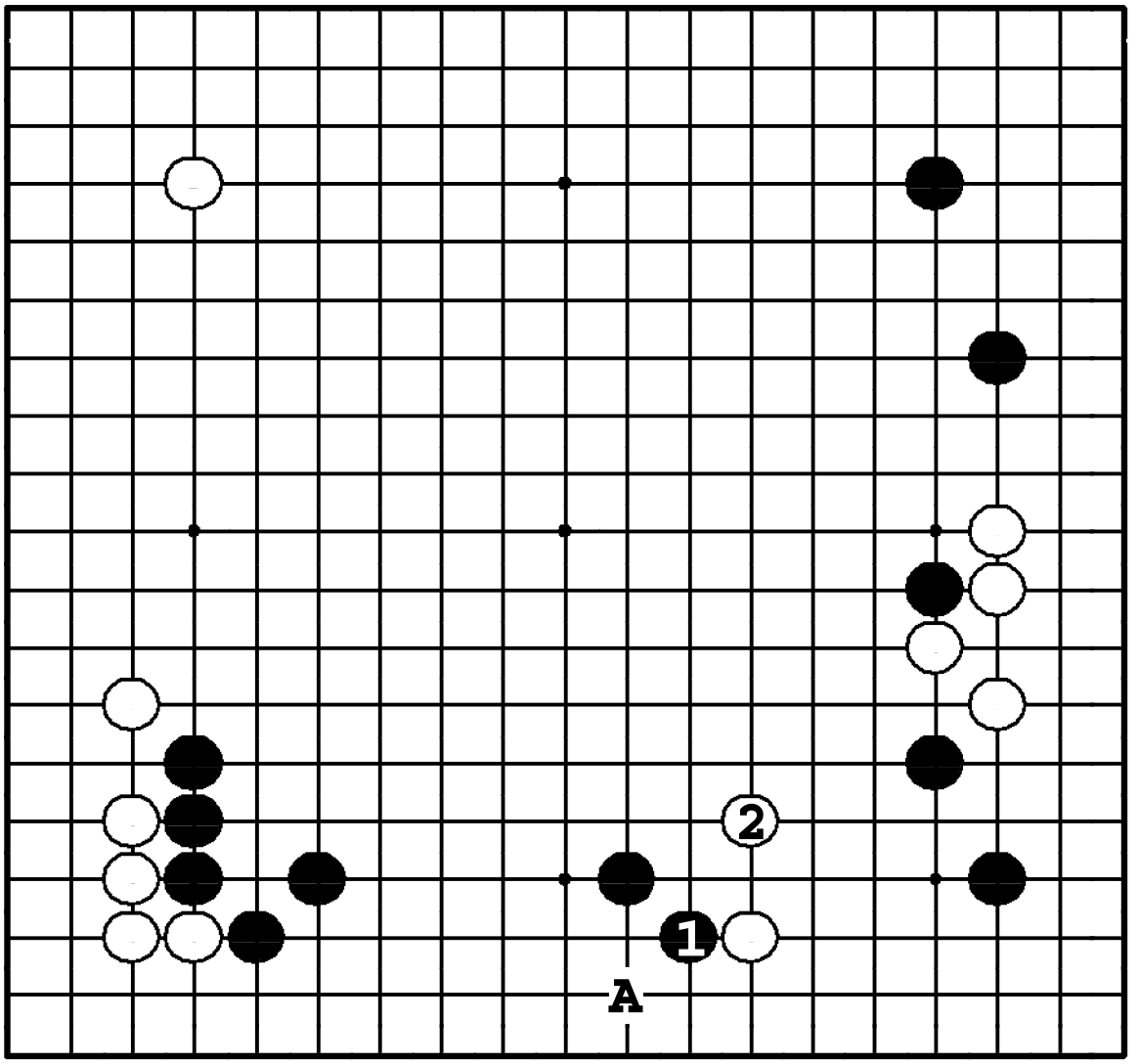

Задача 159. Ответ

Белые угрожают скольжением ❍**A**, защищающим камень и отнимающим территорию черных. ❶ предотвращает этот ход и защищает нижнюю сторону. Теперь белые должны позаботиться об этом камне, поэтому они выпрыгивают ②.

Задача 160. Ход ●

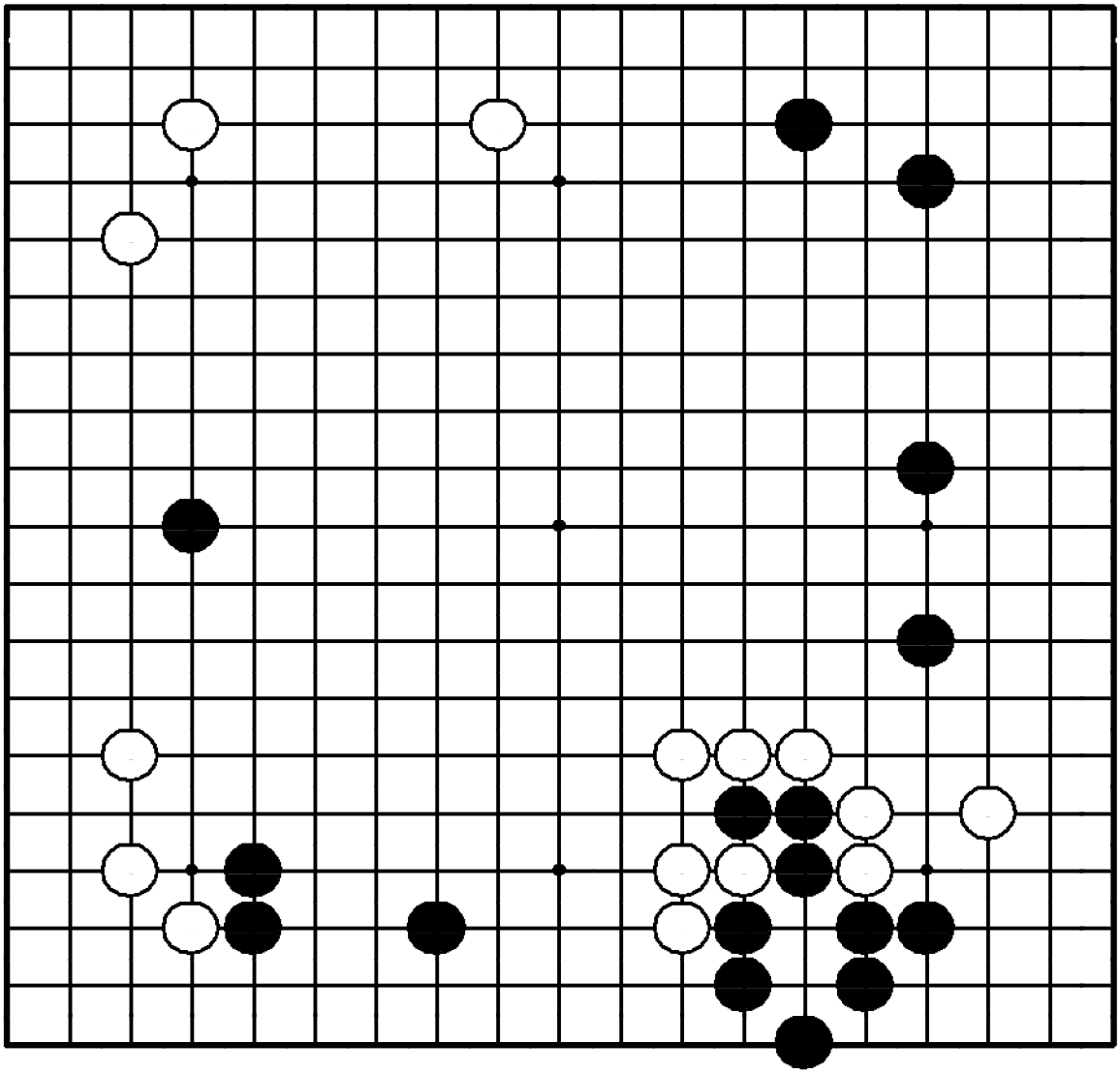

Задача 160. Ход ●

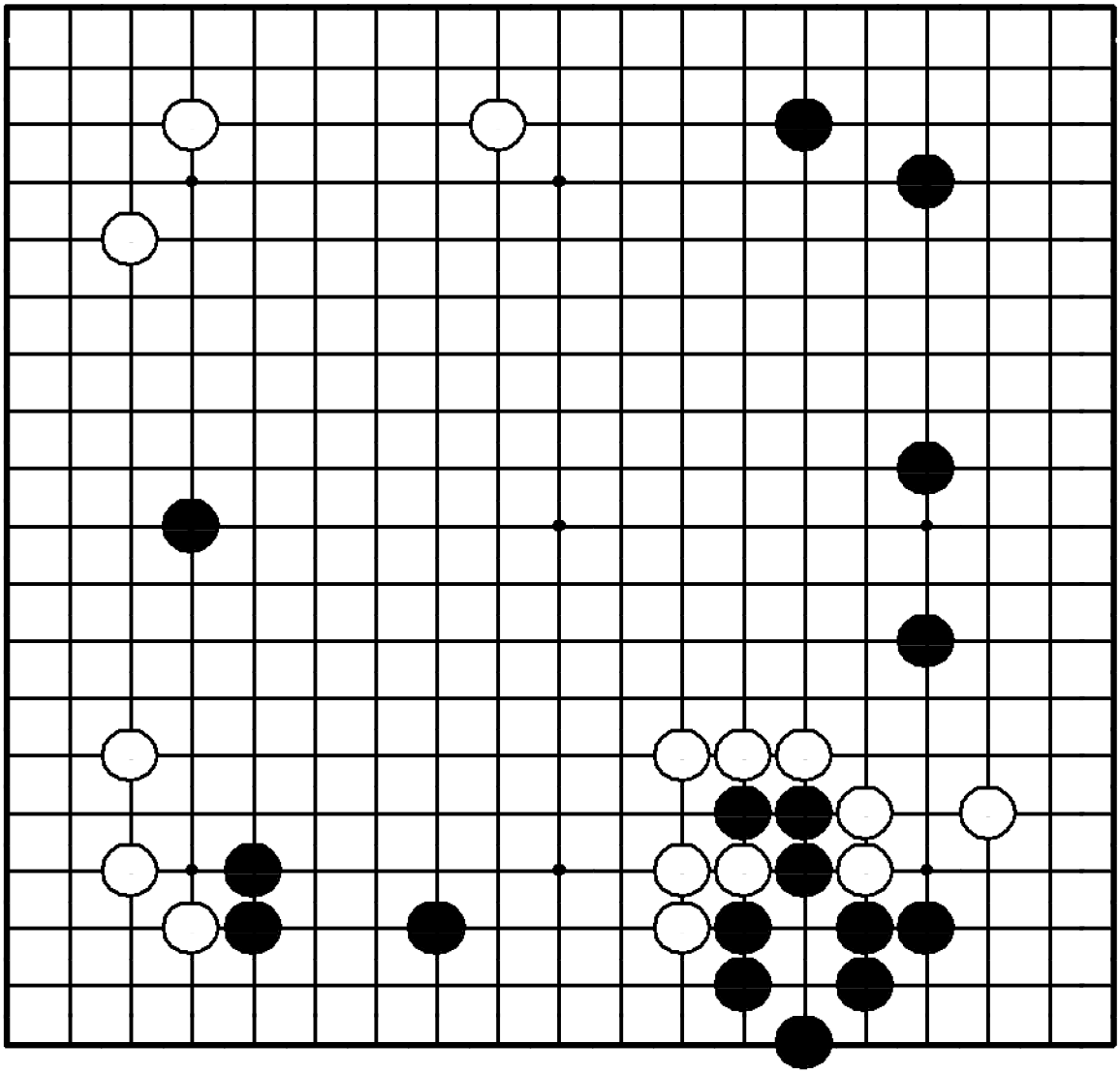

"Защищайте свое мойо до того, как противник нейтрализует его!"

Где сыграть черным?

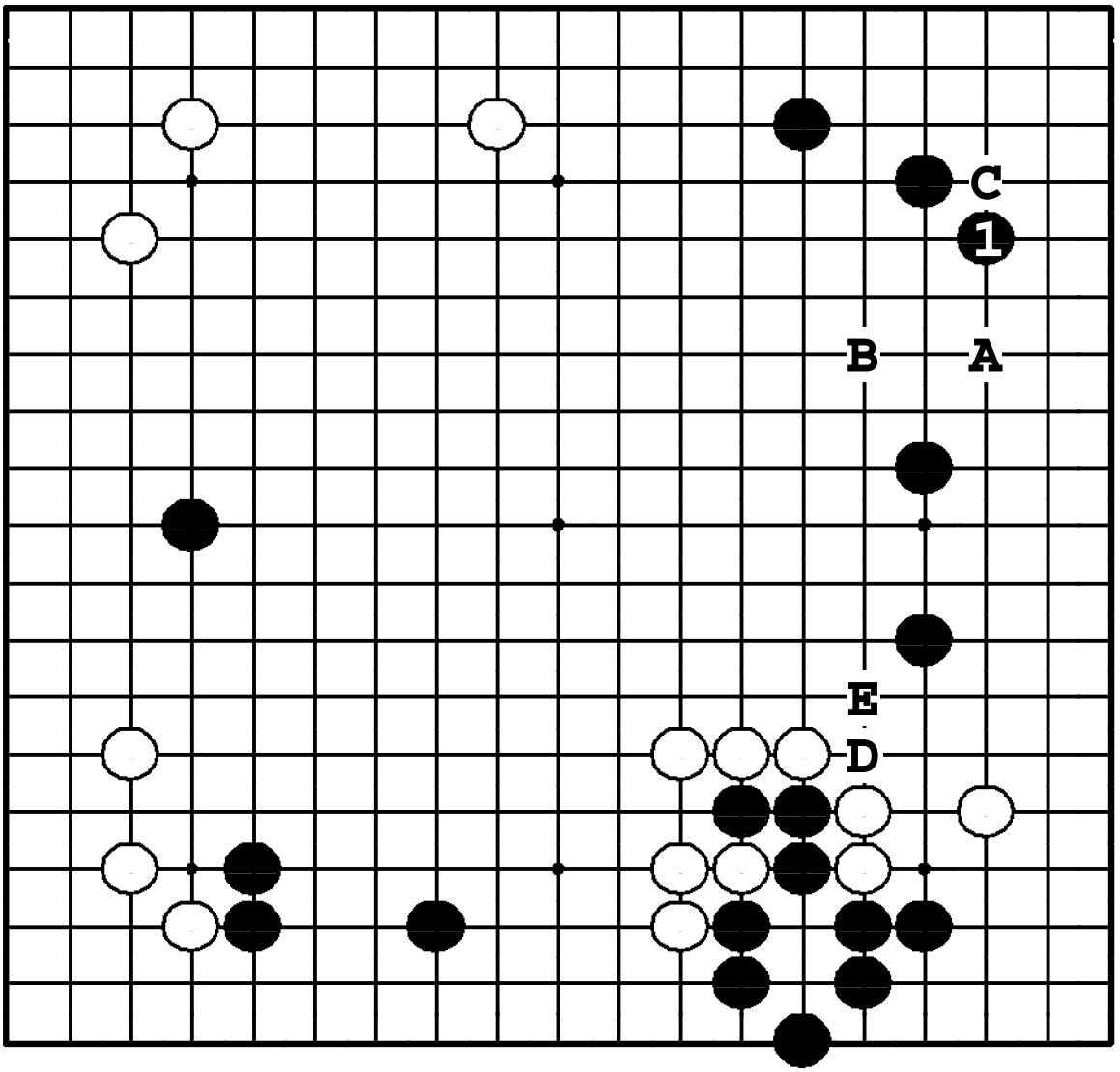

Задача 160. Ответ

Защита справа ❶ – большой ход. Если черные не сделают его, белые смогут вторгнуться ❍**A**. Пункты **C** и **B** становятся миаи, так что у белых легкая игра. Если черные разрежут ●**D**, белые нанесут атари ❍**E**, жертвуя три камня.

Задача 161. Ход ●

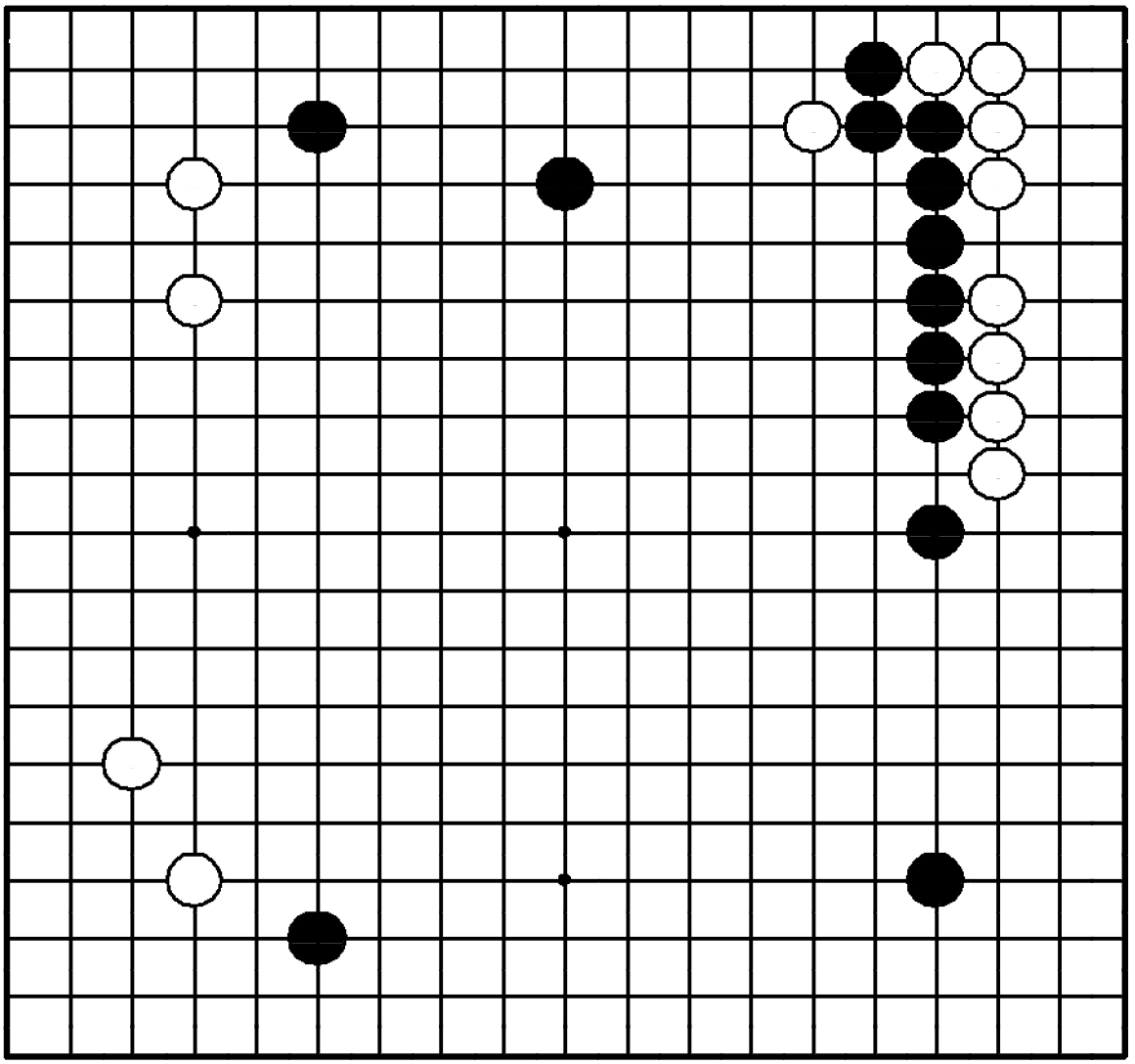

Задача 161. Ход ●

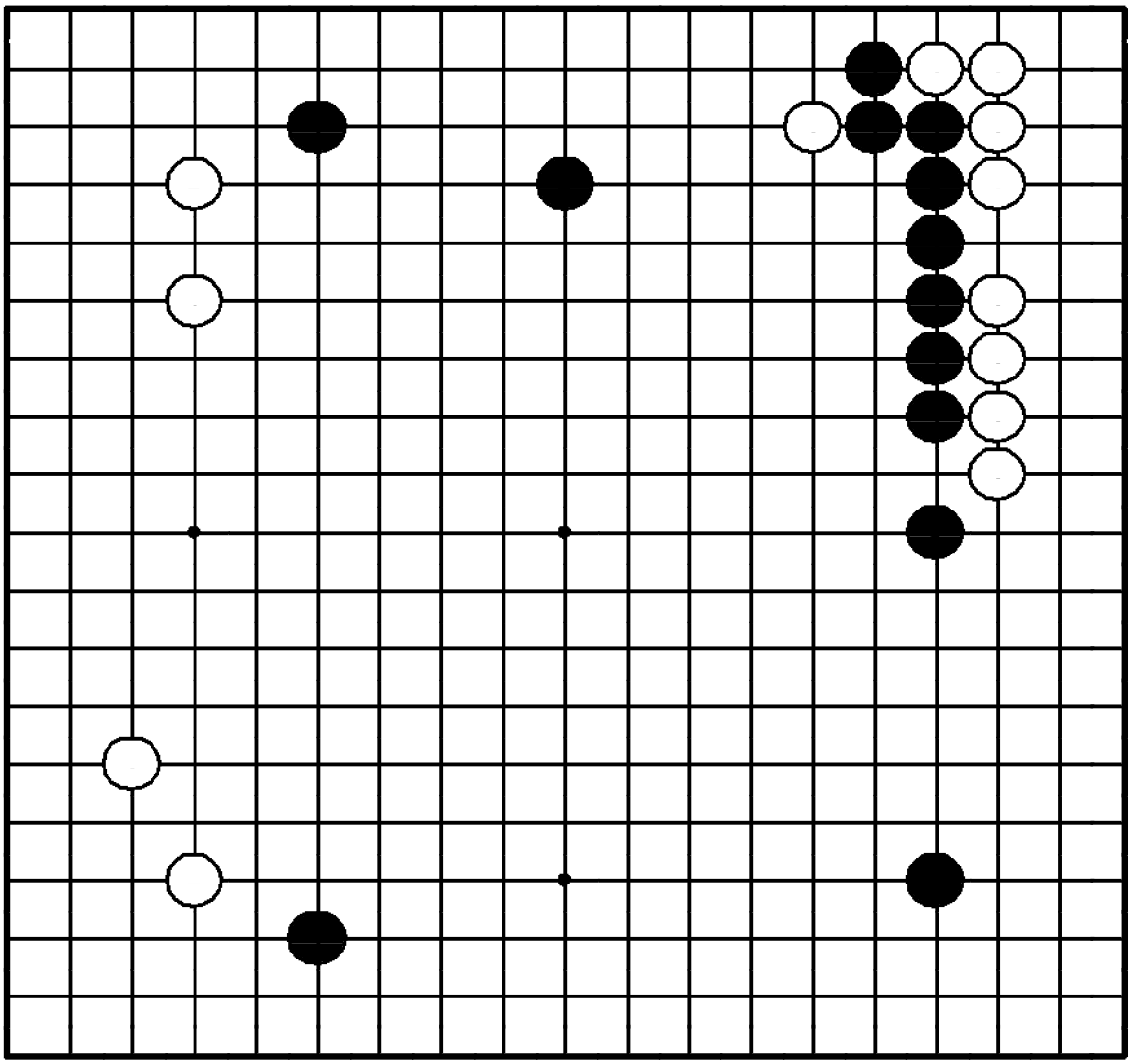

"Расширяйте свое влияние для использования плотности!"

Где сыграть черным?

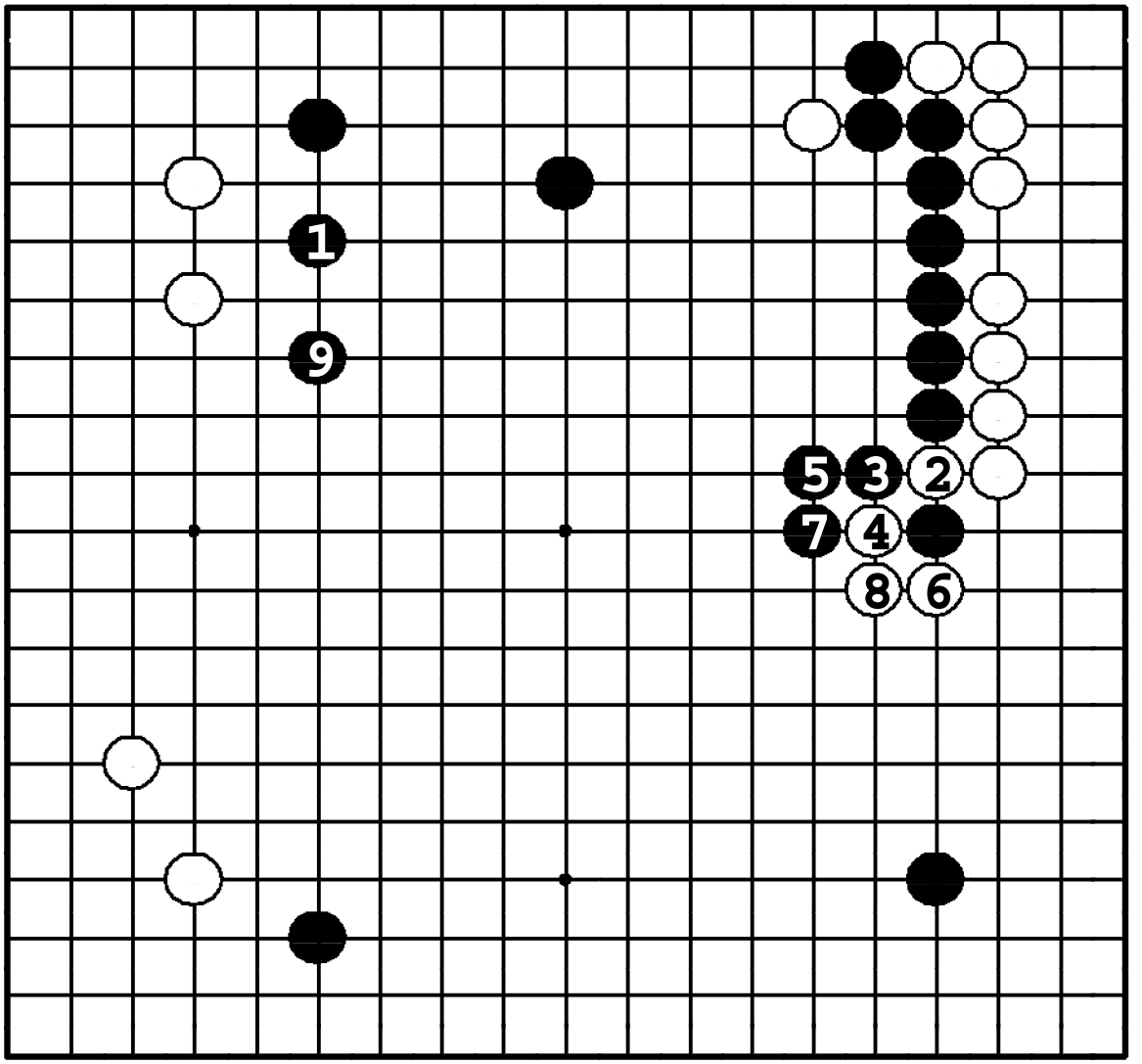

Задача 161. Ответ

Черные прыгают ❶, расширяя мойо наверху. Белые режут ② и ④, черные вытягиваются ❺. Белые должны забрать камень ⑥, черные вынуждают обмен ❼ – ⑧ и строят гигантское мойо ❾.

Задача 162. Ход ●

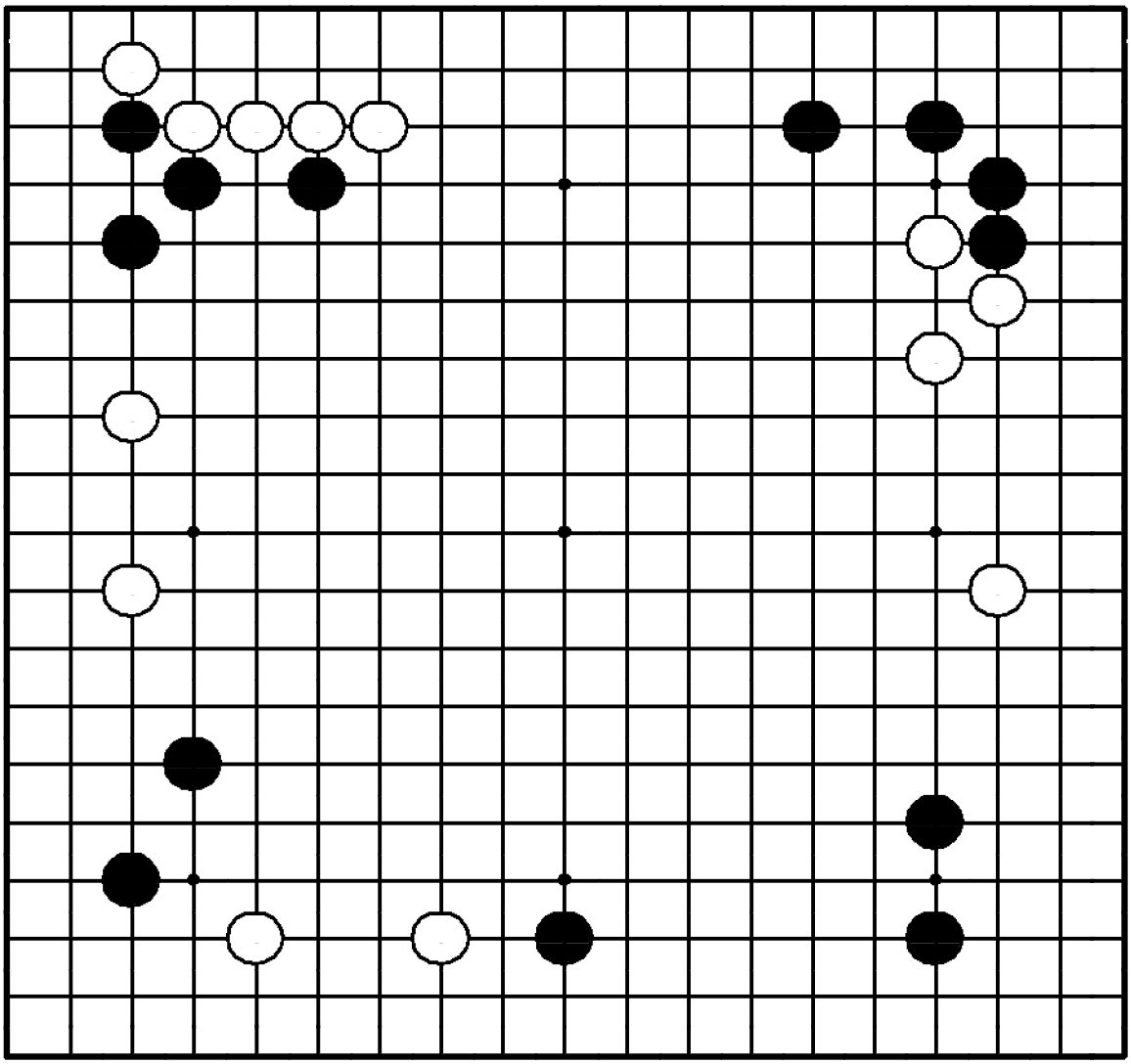

Задача 162. Ход ●

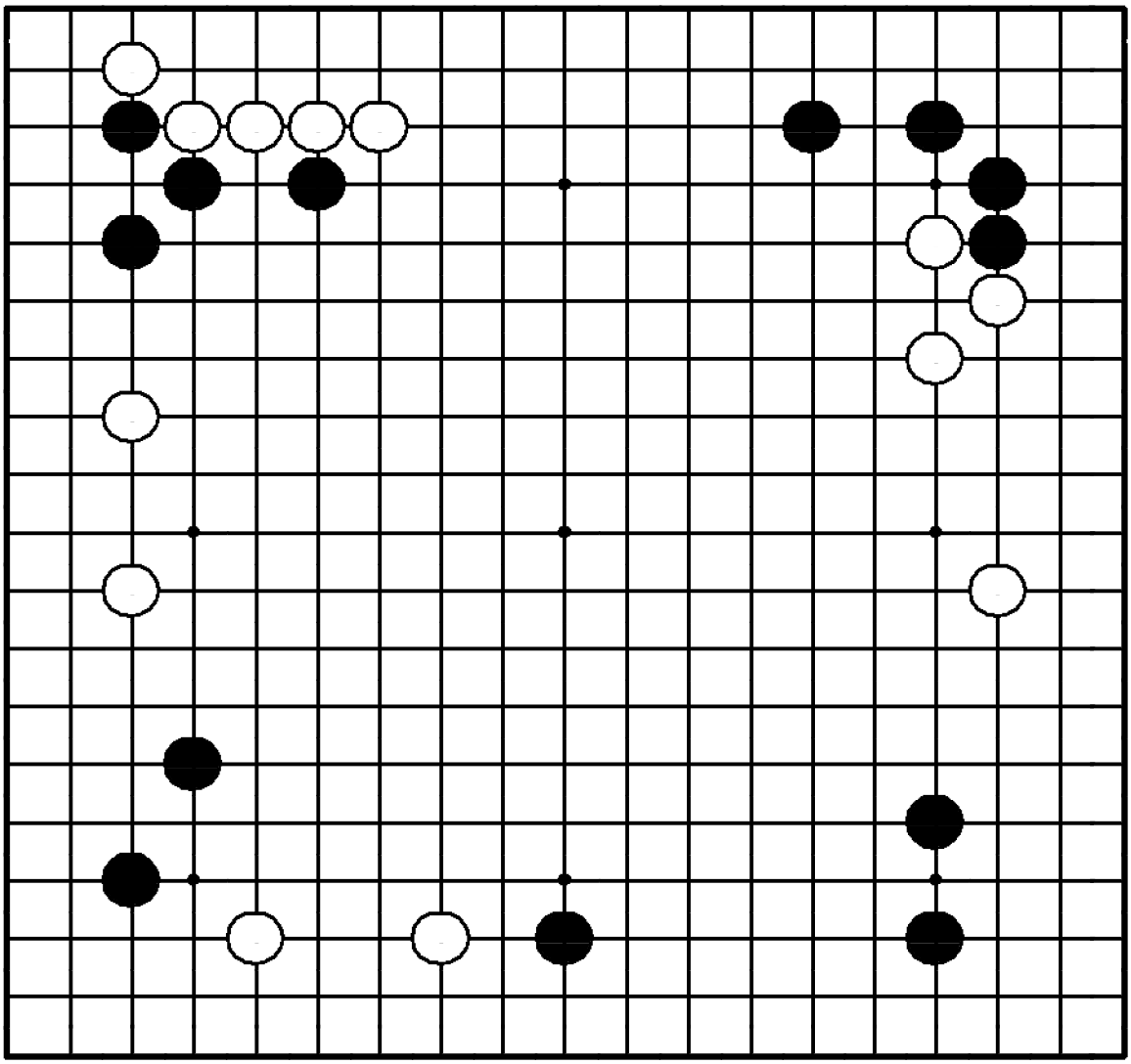

"Усиливайте свои слабые камни, атакуя противника!"

Где сыграть черным?

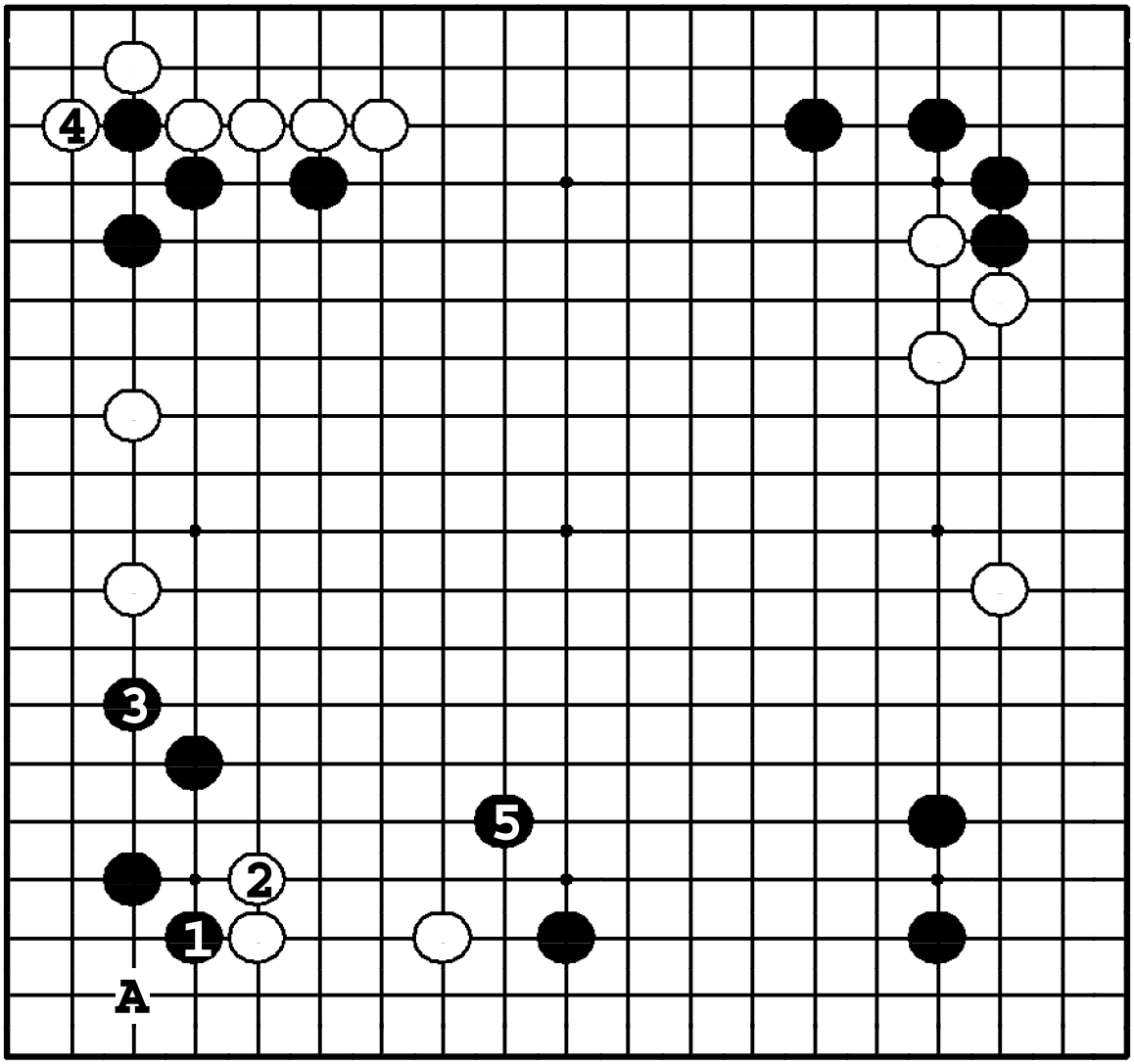

Задача 162. Ответ

Черные защищаются ❶ и ❸. Если теперь белые делают атари ④, черные начинают серьезную атаку ❺, то есть сначала белые должны укрепиться где-то около ❺. ❶ в **4** – тоже много, но тогда белые скользнут ❍ **A**, и черные должны обороняться.

Задача 163. Ход ●

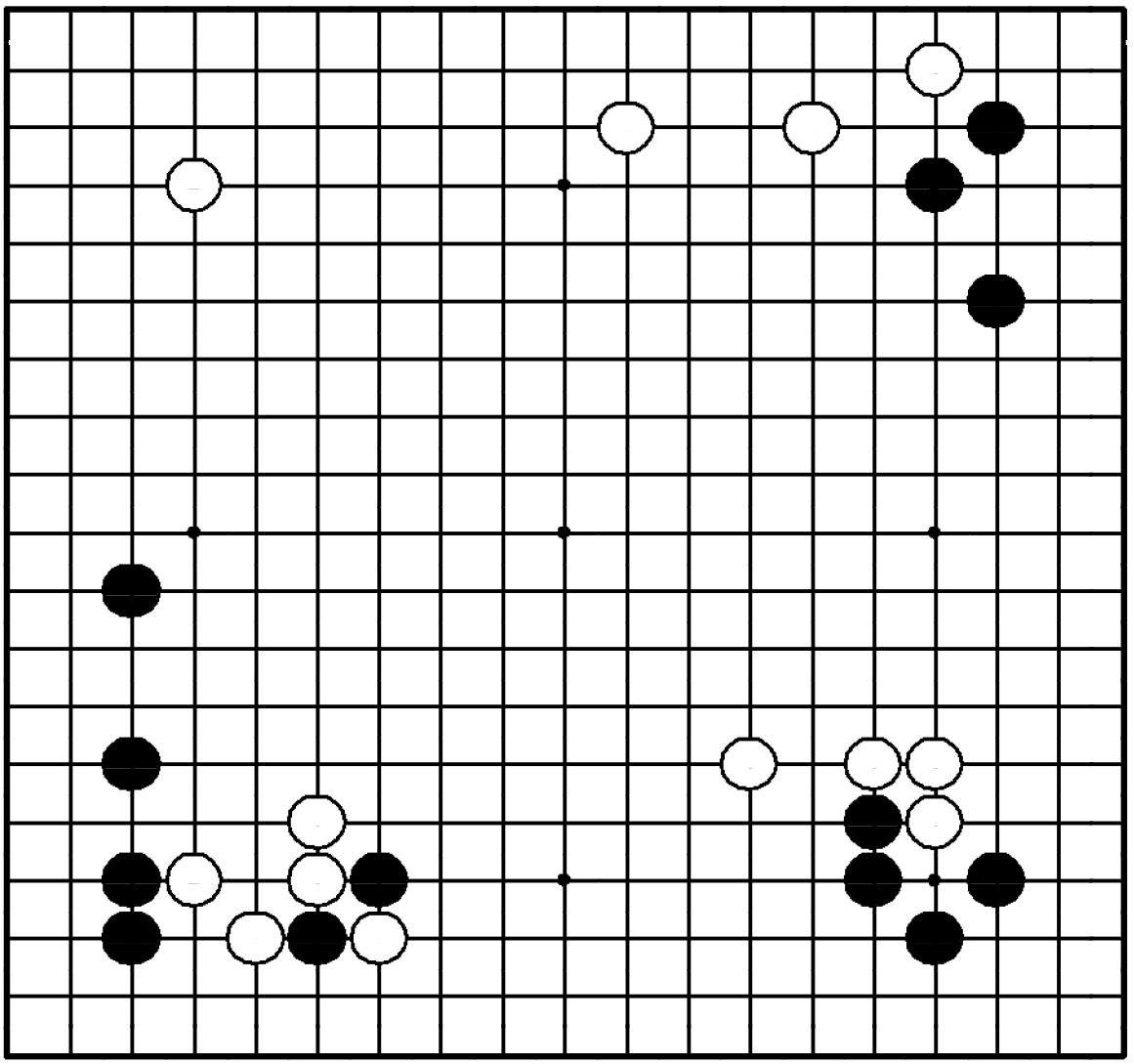

Задача 163. Ход ●

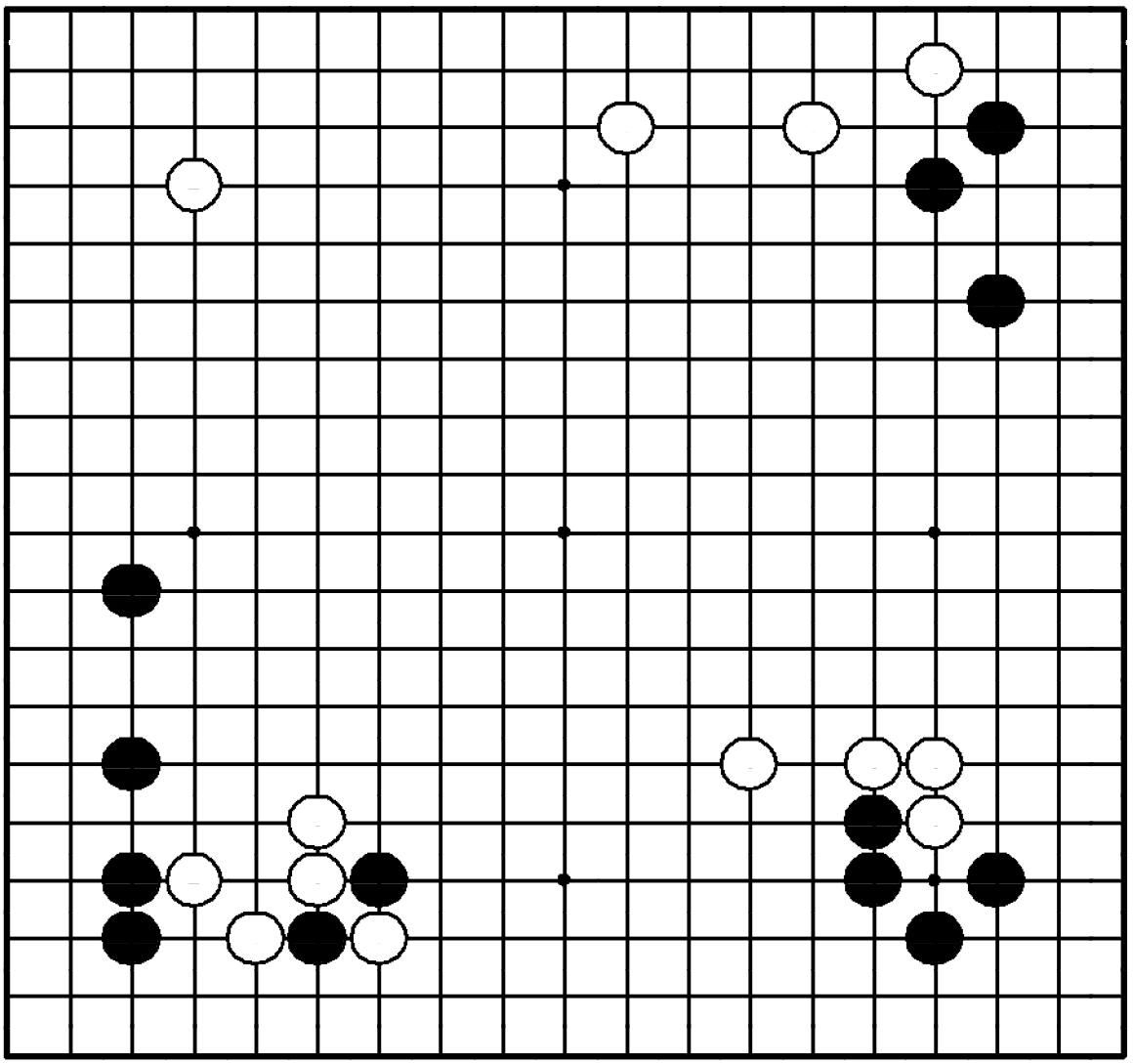

"Не позволяйте противнику объединять его камни в стратегические соединения!"

Где сыграть черным?

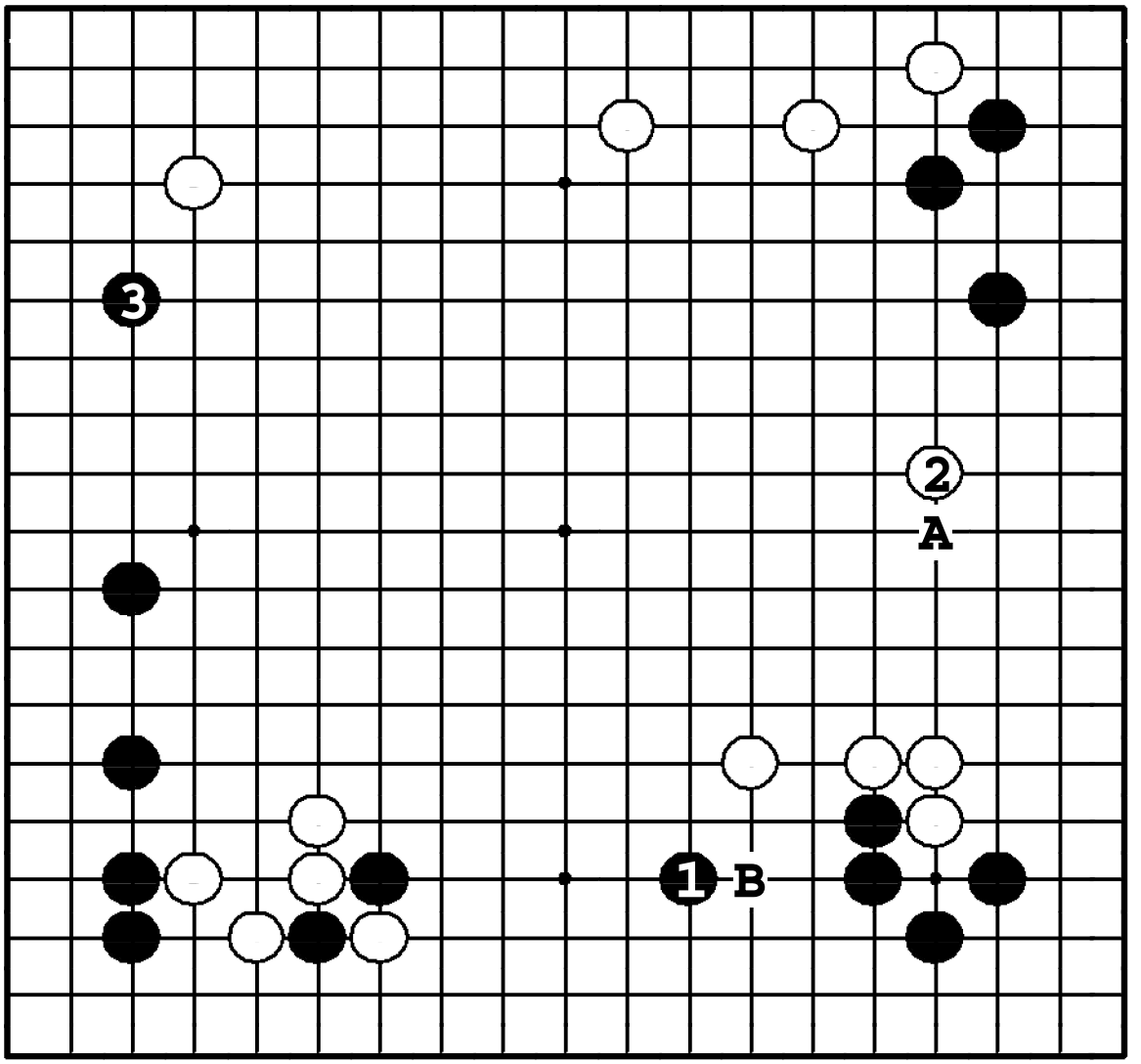

Задача 163. Ответ

Черные должны вынудить обмен ❶ - ② перед какари ❸. Если они сразу же пойдут ❸ или начнут атаку ходом ●**A**, белые прыгнут вниз ❍**B**, строя территорию и получая хорошую форму на нижней стороне.

Задача 164. Ход ○

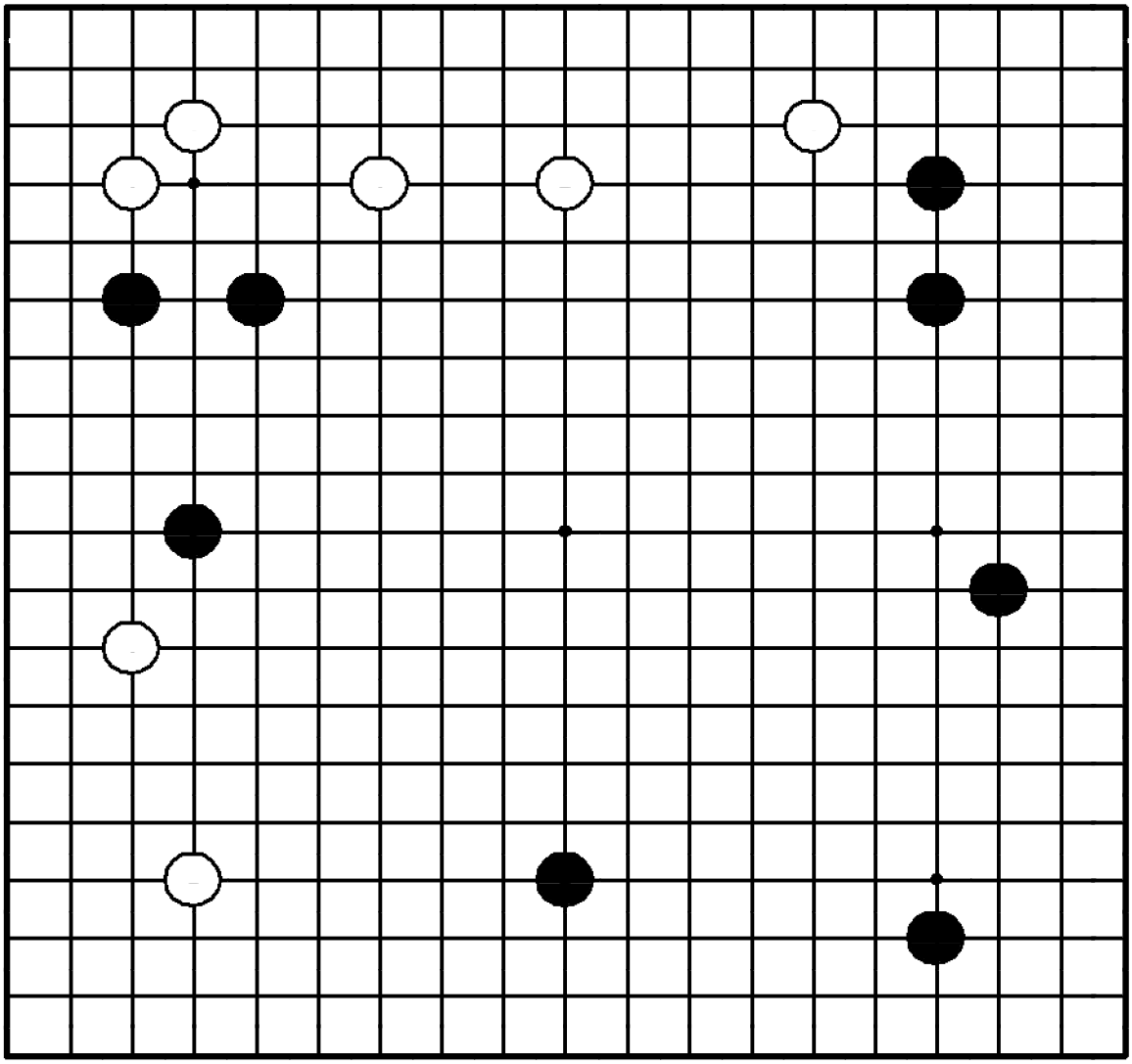

Задача 164. Ход ○

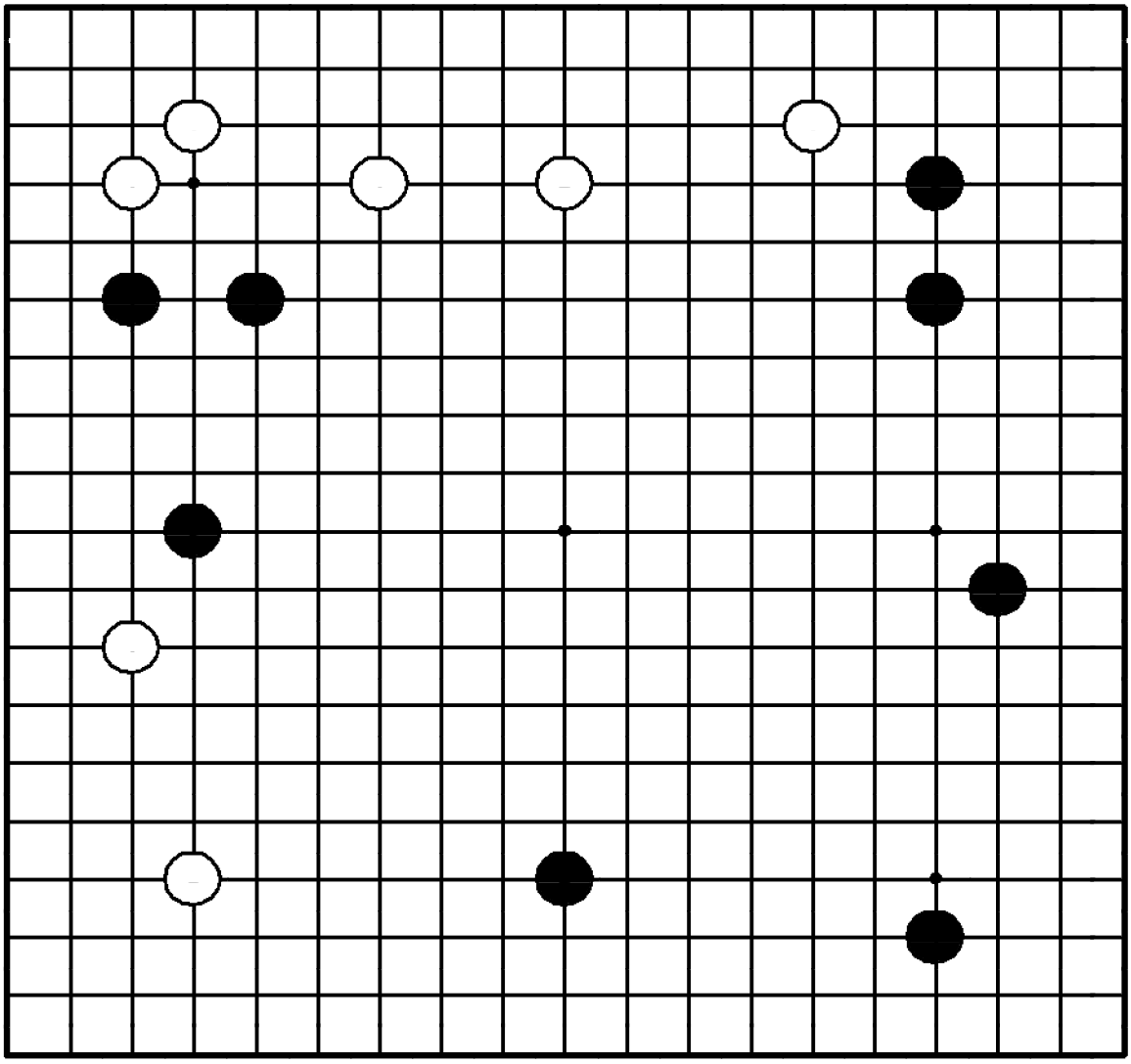

"Не позволяйте противнику защитить большое мойо!"

Где сыграть белым?

черные должны обороняться.

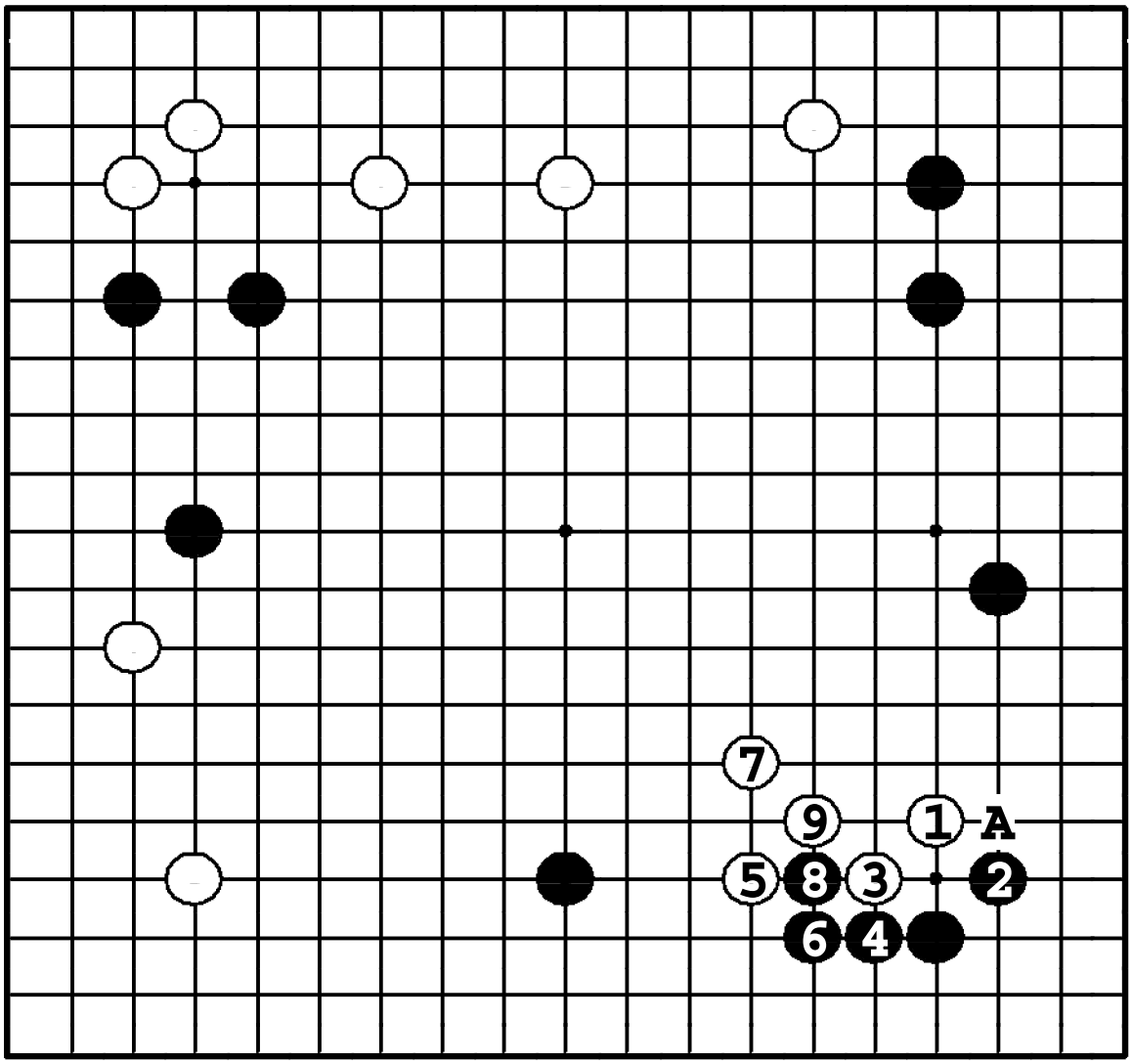

Задача 164. Ответ

Белые должны играть легко – ①. Черные играют ❷ в надежде на ответ ❍**A**, но в этом случае белые камни стали бы тяжелыми, так что они продолжают играть легко: ③ – ⑦. Белые удовлетворены сокращением мойо противника.

Задача 165. Ход ●

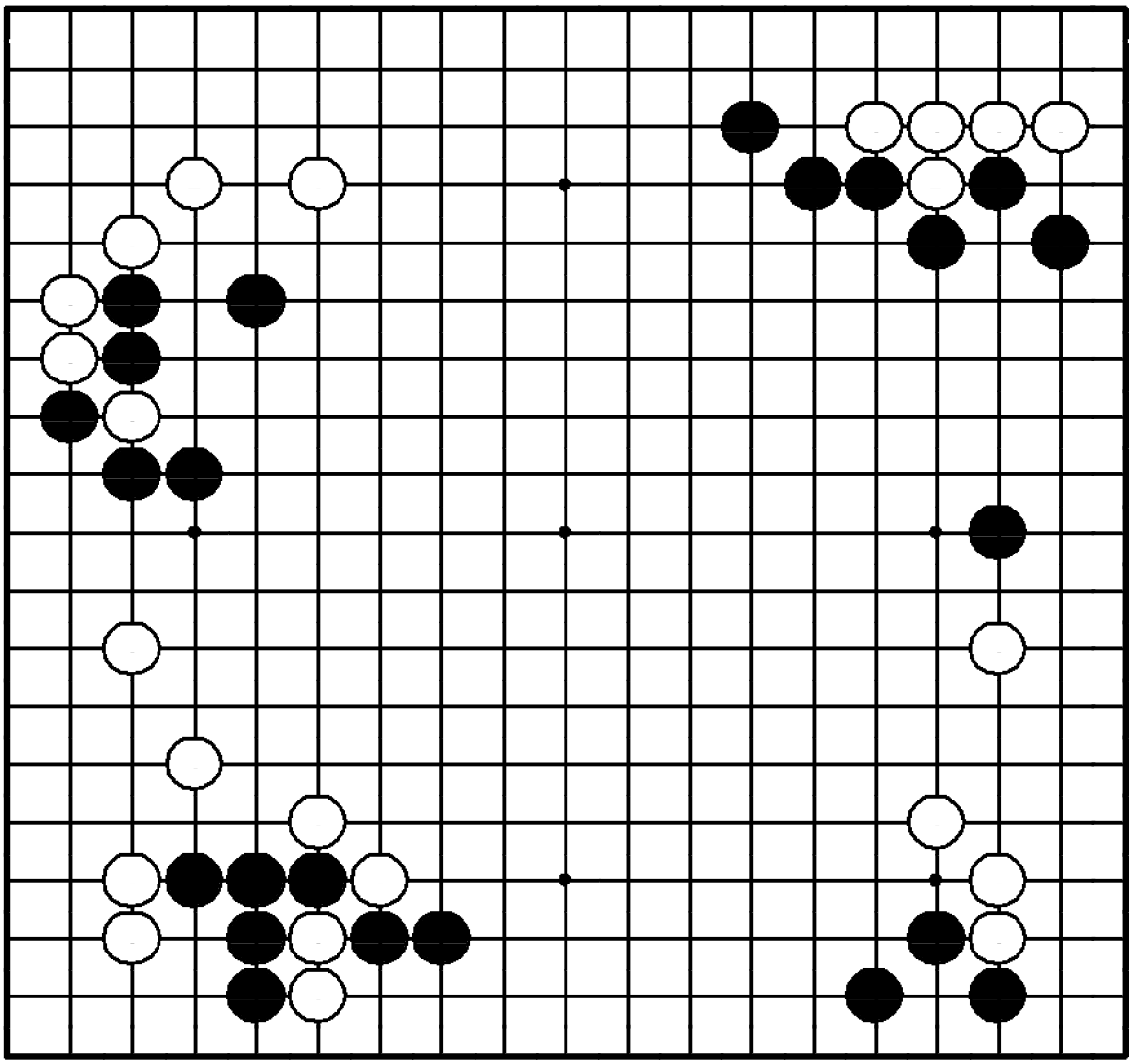

Задача 165. Ход ●

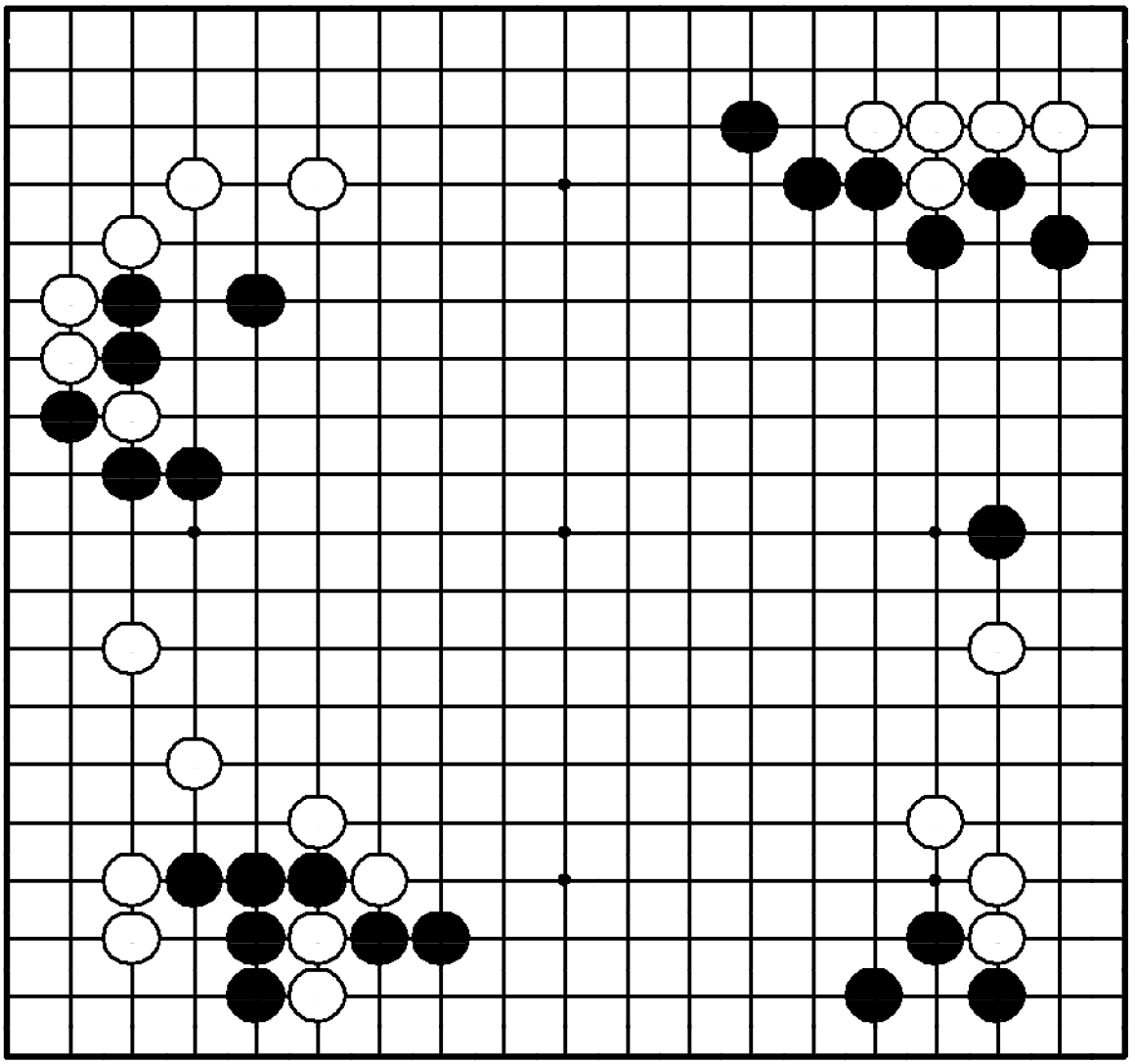

"Расширяйте свою территорию, нацеливаясь на слабый пункт позиции противника!"

Где сыграть черным?

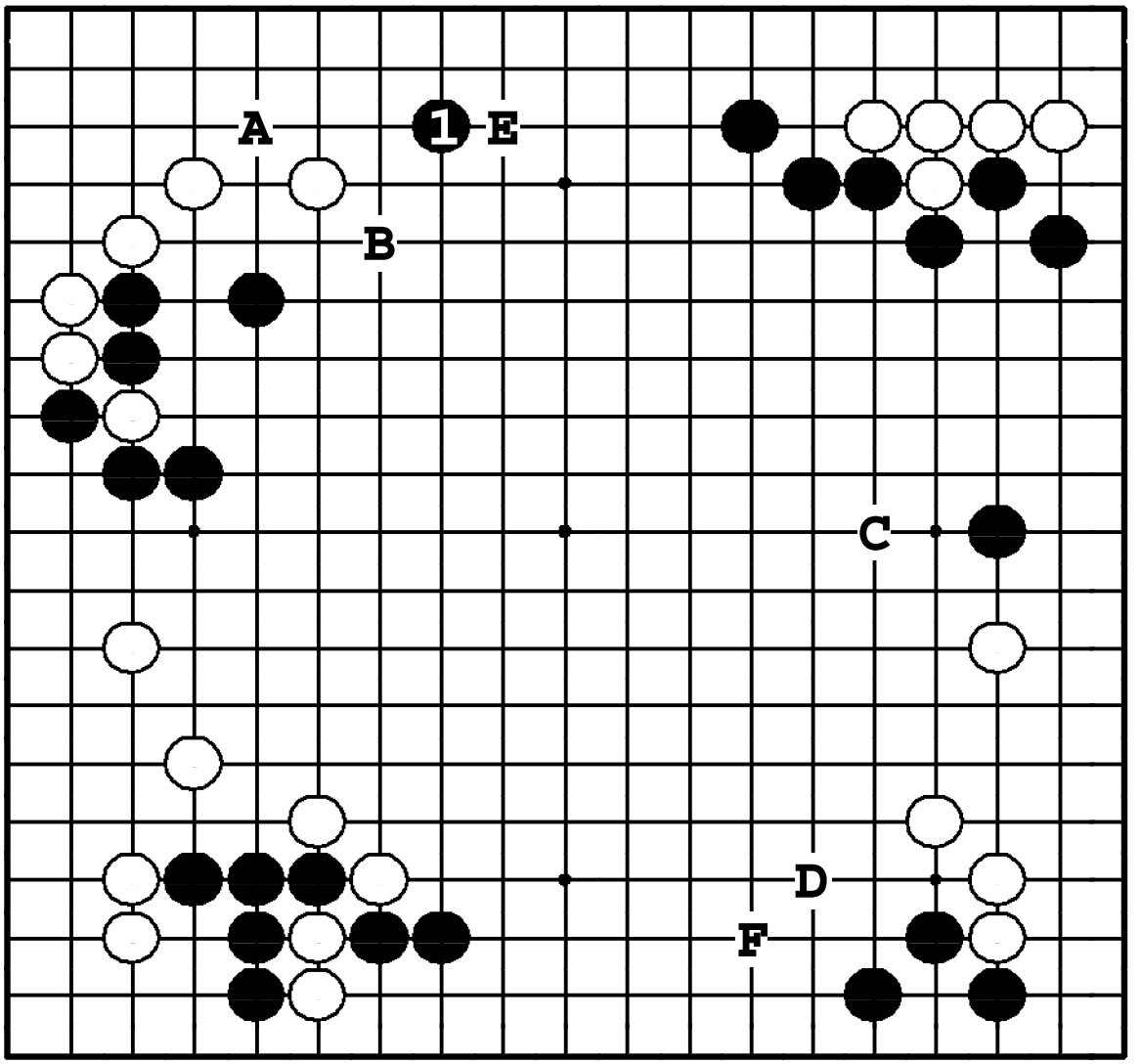

Задача 165. Ответ

Черные ходом ❶ застолбили часть верхней стороны и нацелились в **A** или **B**. Если ❶ последует в **C** или **D**, белые расширятся ❍**E**, забирая территорию наверху. Если ② в **D**, черные спокойно ответят ●**F**.

Задача 166. Ход ●

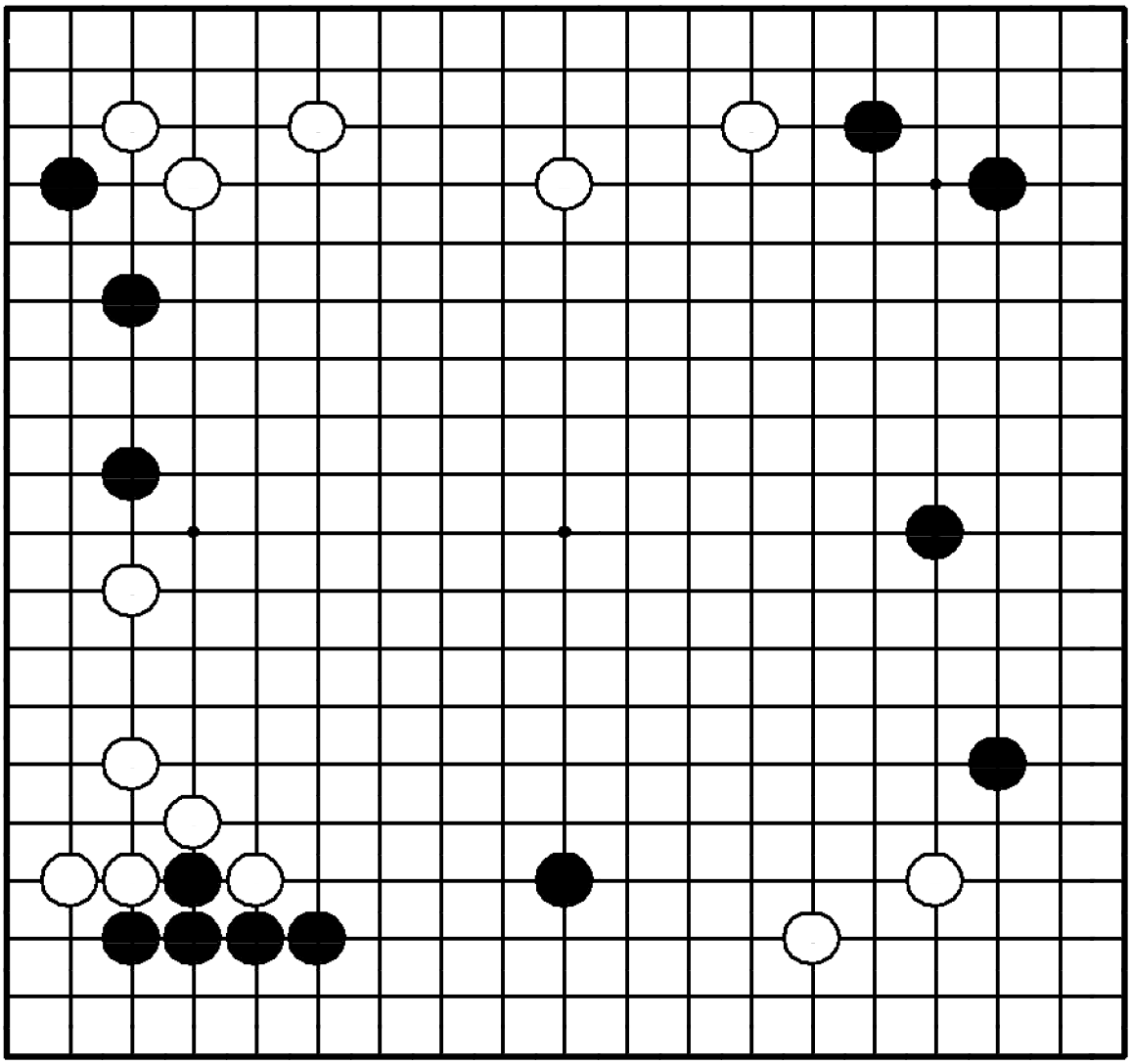

Задача 166. Ход ●

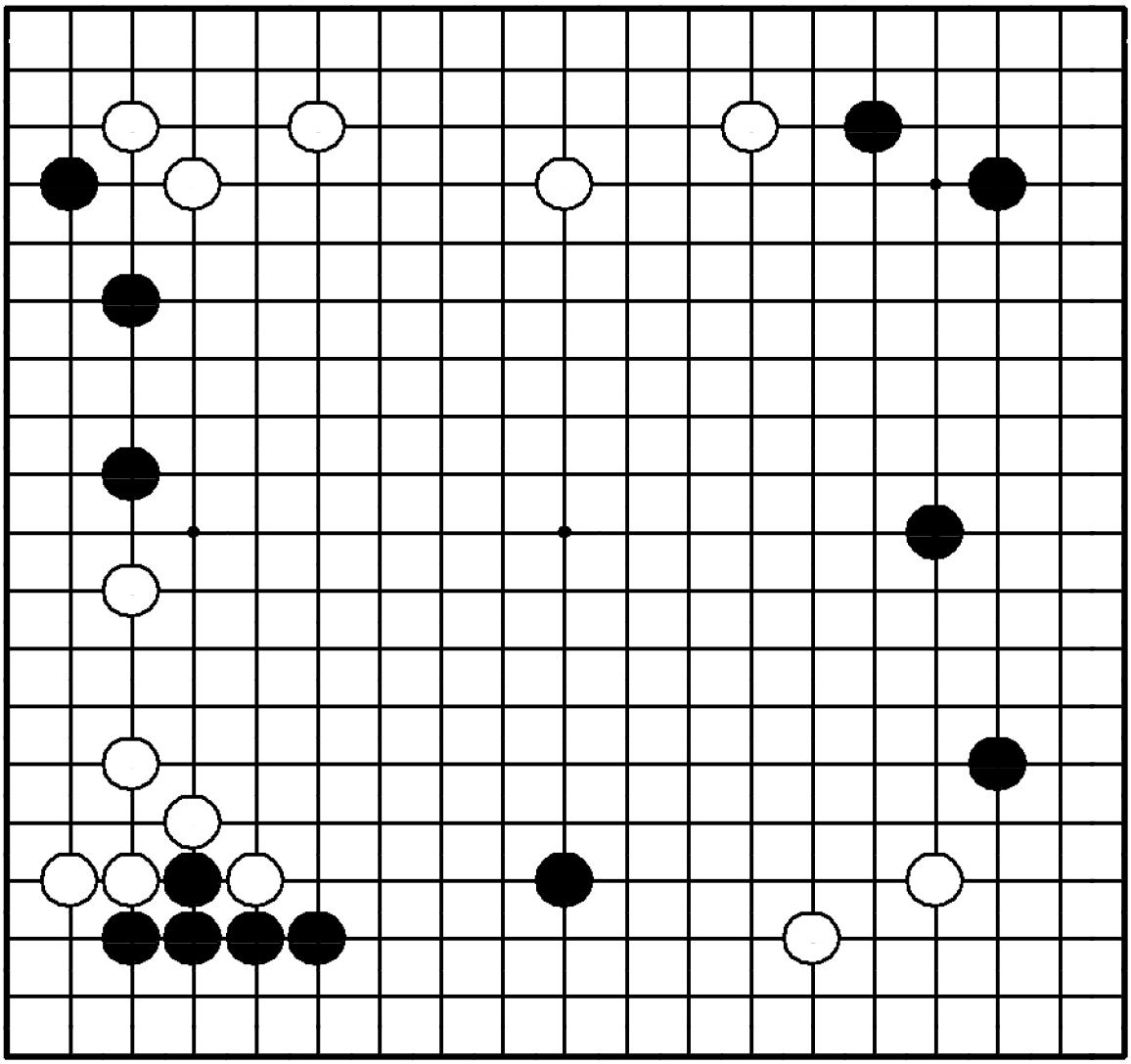

"Лишайте камни противника базы!"

Где сыграть черным?

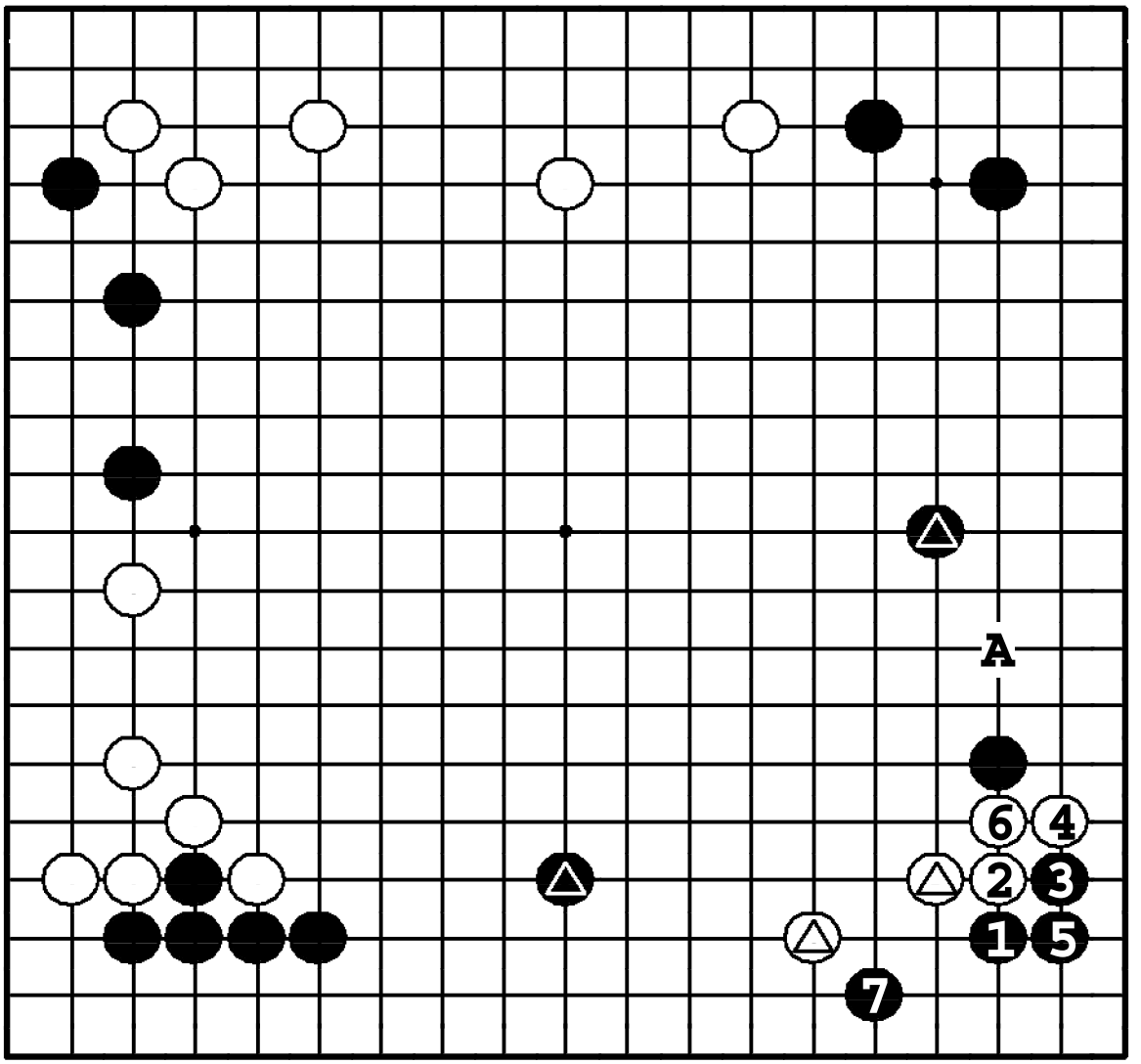

Задача 166. Ответ

Учитывая наличие ▲, камни △ становятся уязвимыми: черные вторгаются ❶ и выбивают базу у белых из-под ног в варианте до ❼. Если черные играют в другом месте, белые пойдут в **3**, нацеливаясь на ❍**A**.

Задача 167. Ход ○

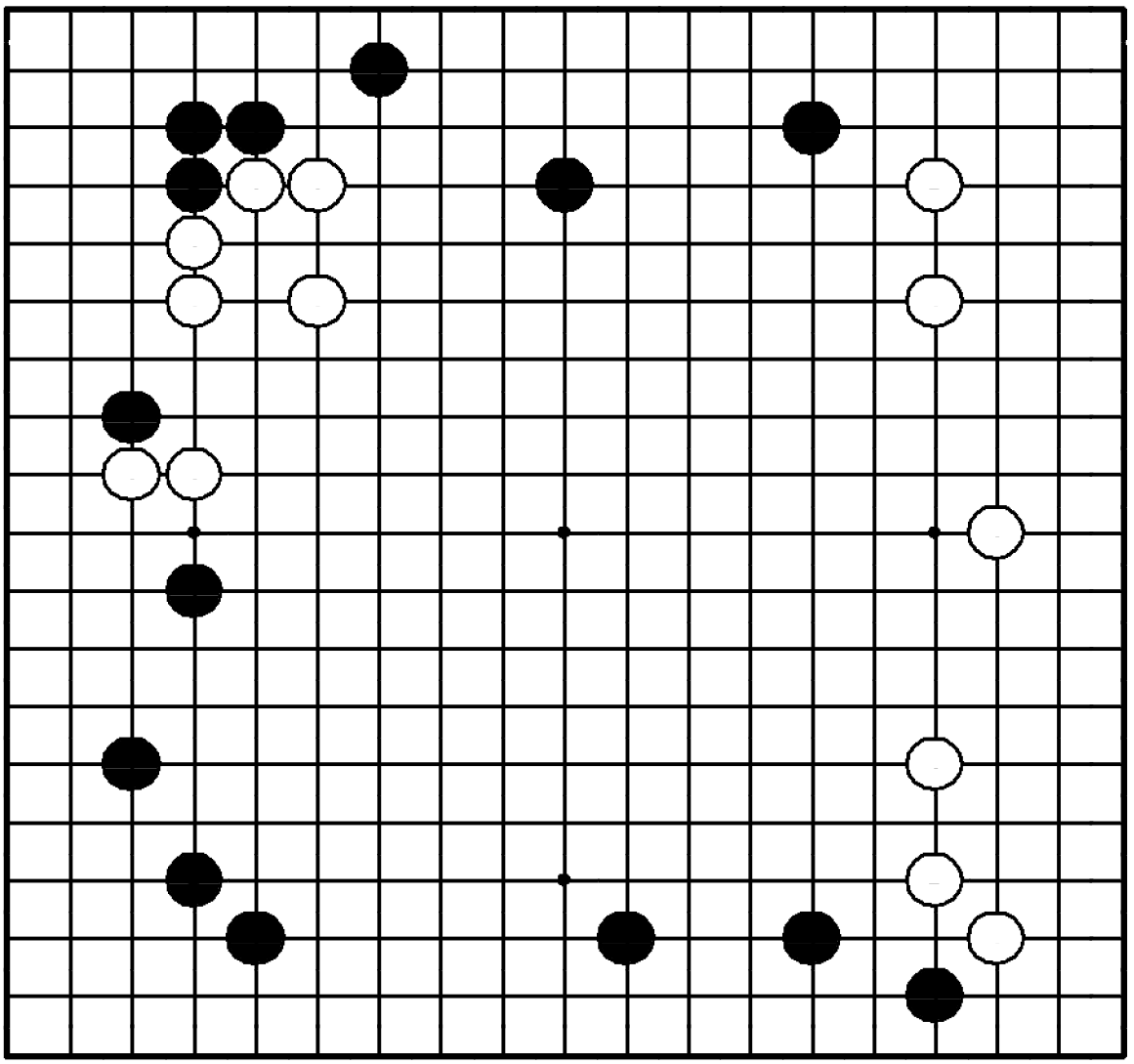

Задача 167. Ход ○

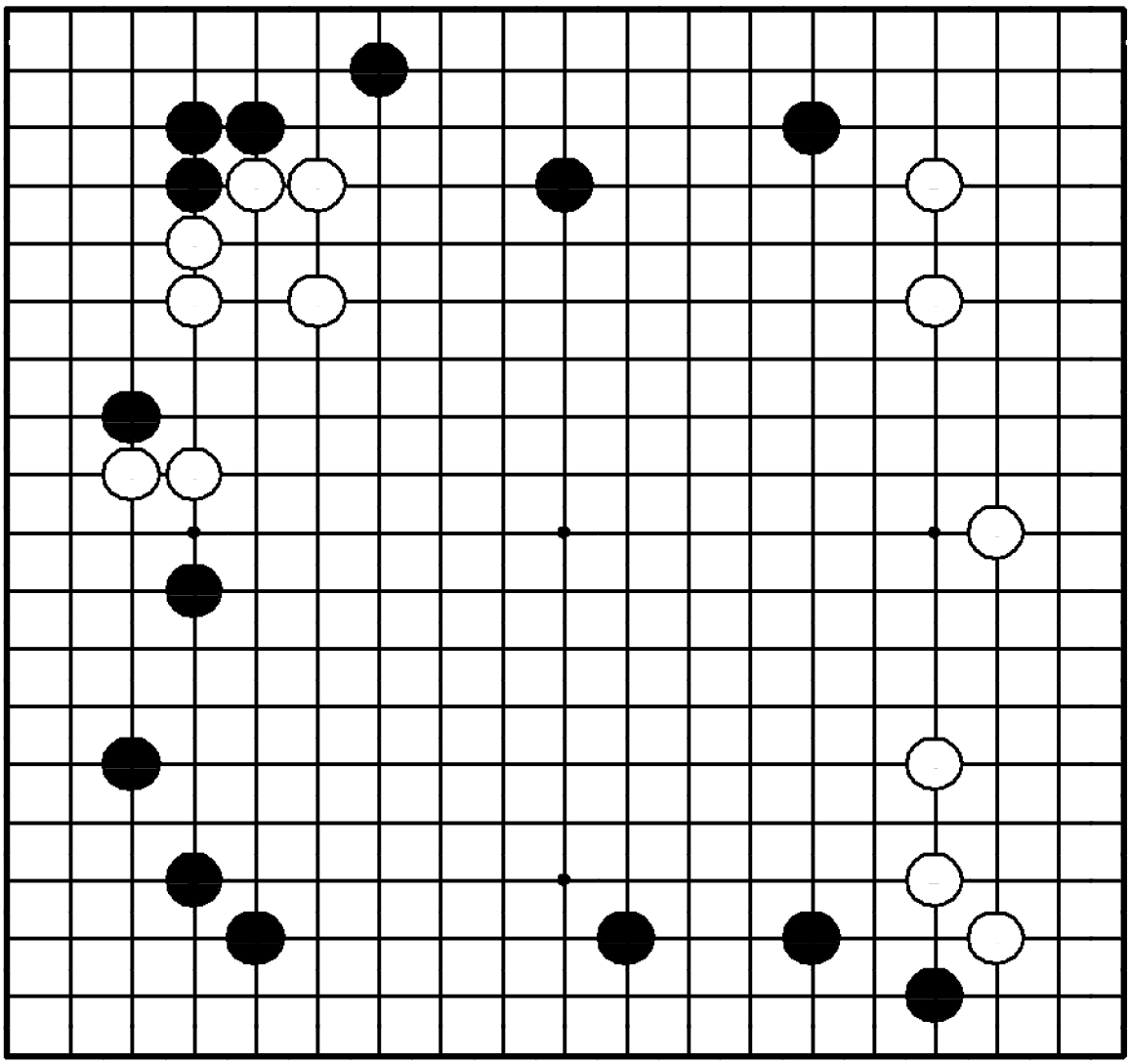

"Уменьшайте потенциальное мойо противника до того, как он получит шанс защитить его!"

Где сыграть белым?

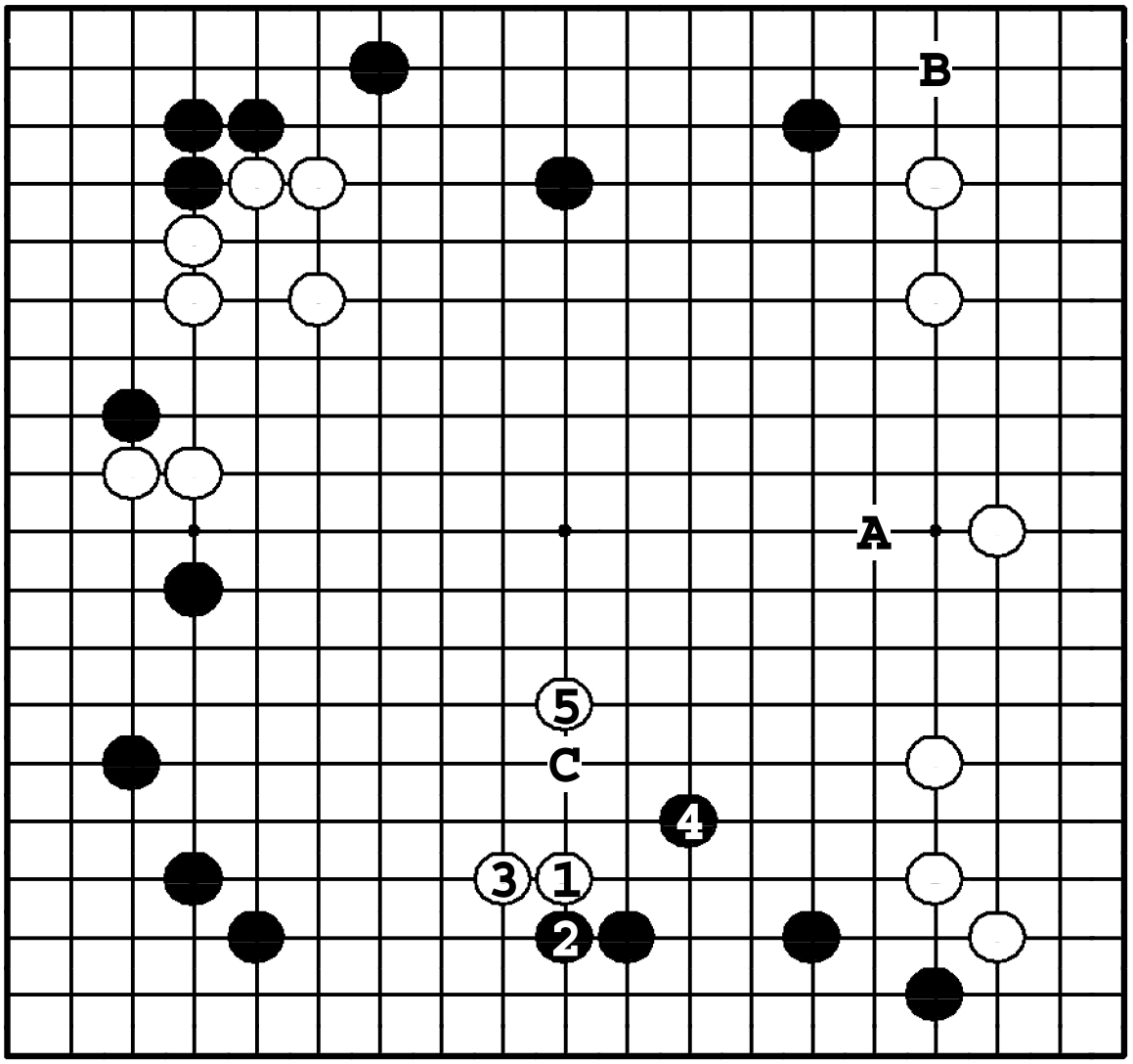

Задача 167. Ответ

Удар в плечо ①, за которым следуют ③ и ⑤, предотвращают защиту черными большой территории внизу. Если ① в **A** или **B**, черные сыграют ●**C** и поведут в партии.

Задача 168. Ход ○

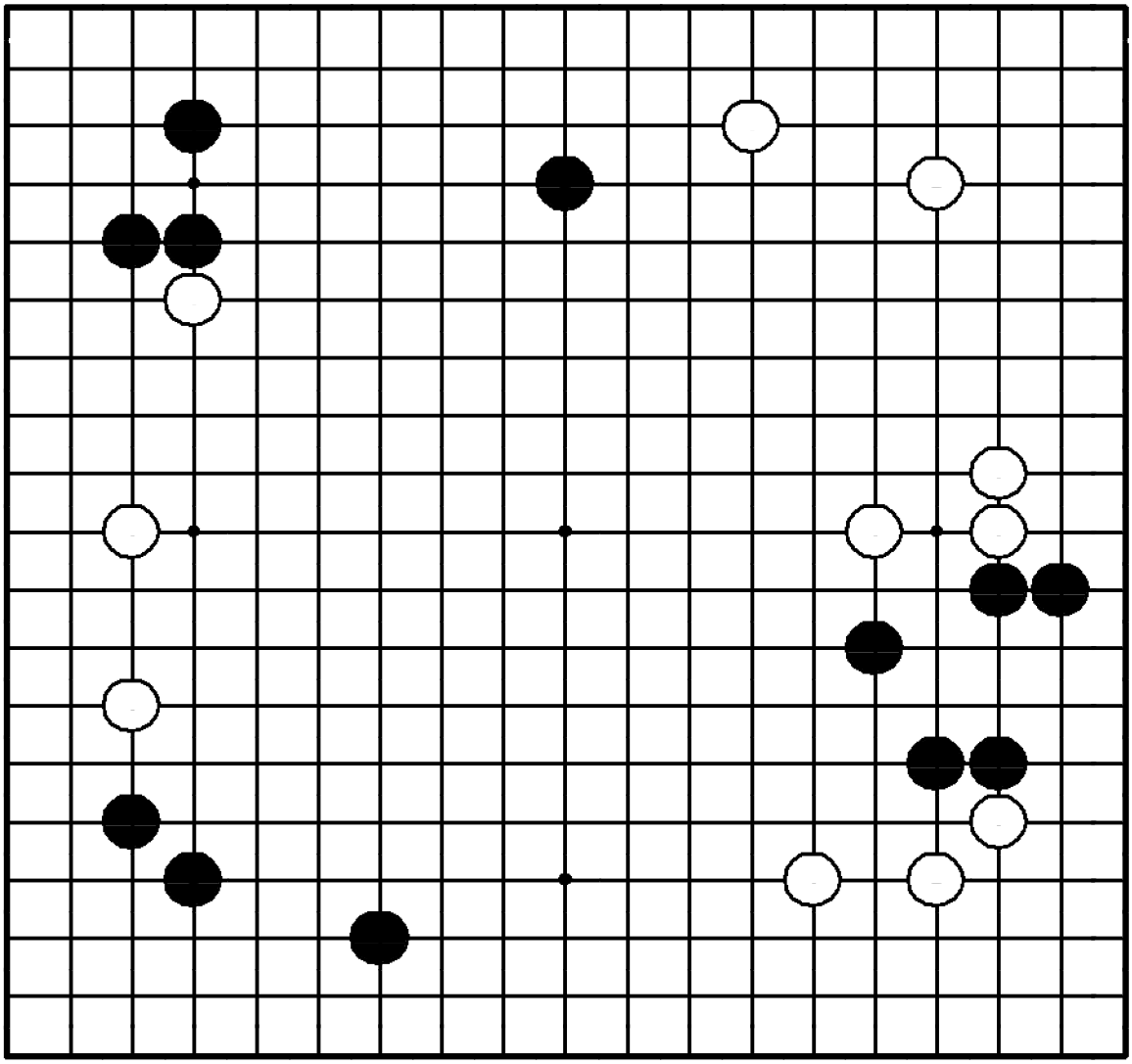

Задача 168. Ход ○

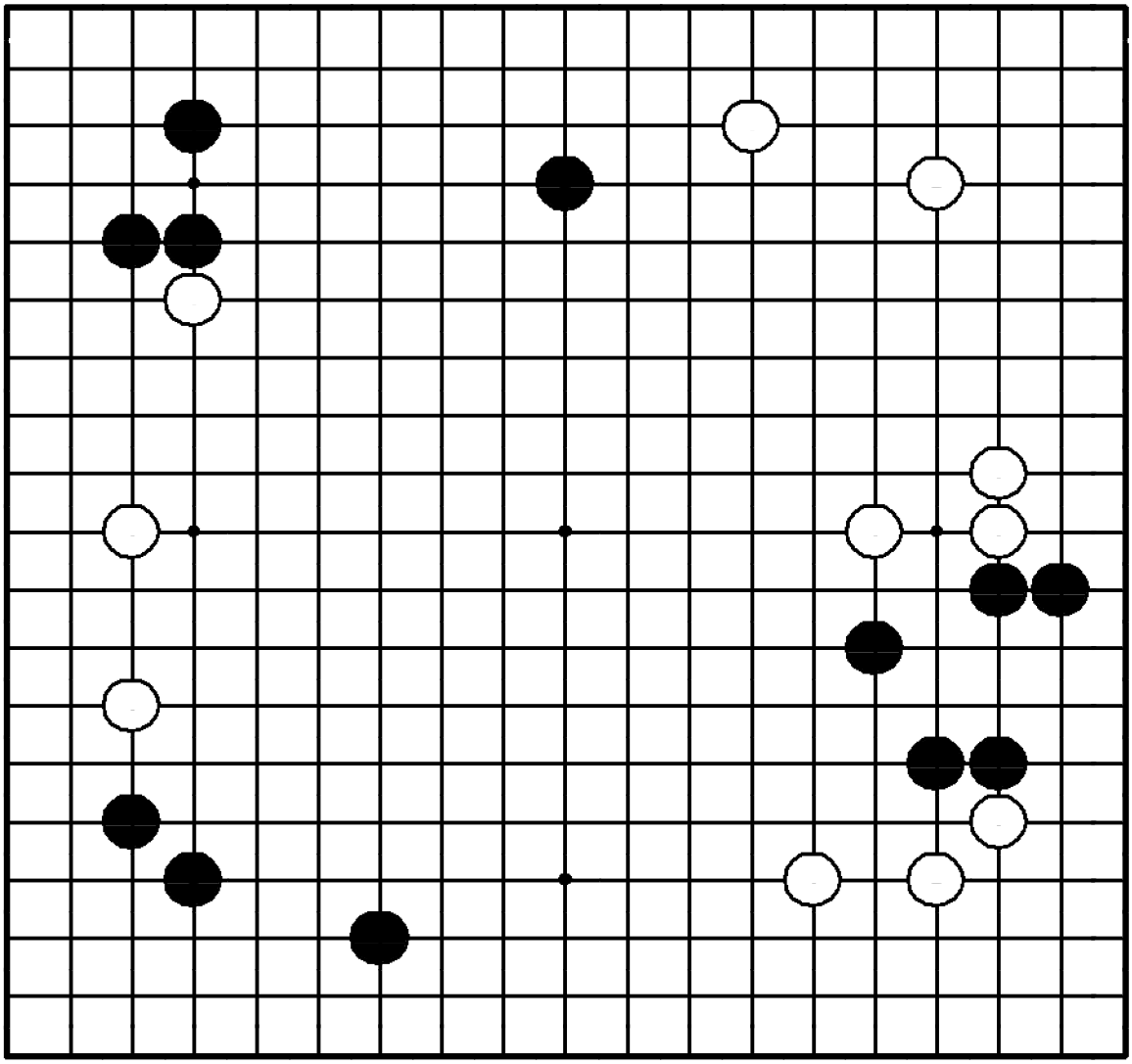

"Защищайте свое мойо, не дожидаясь сокращения его противником!"

Где сыграть белым?

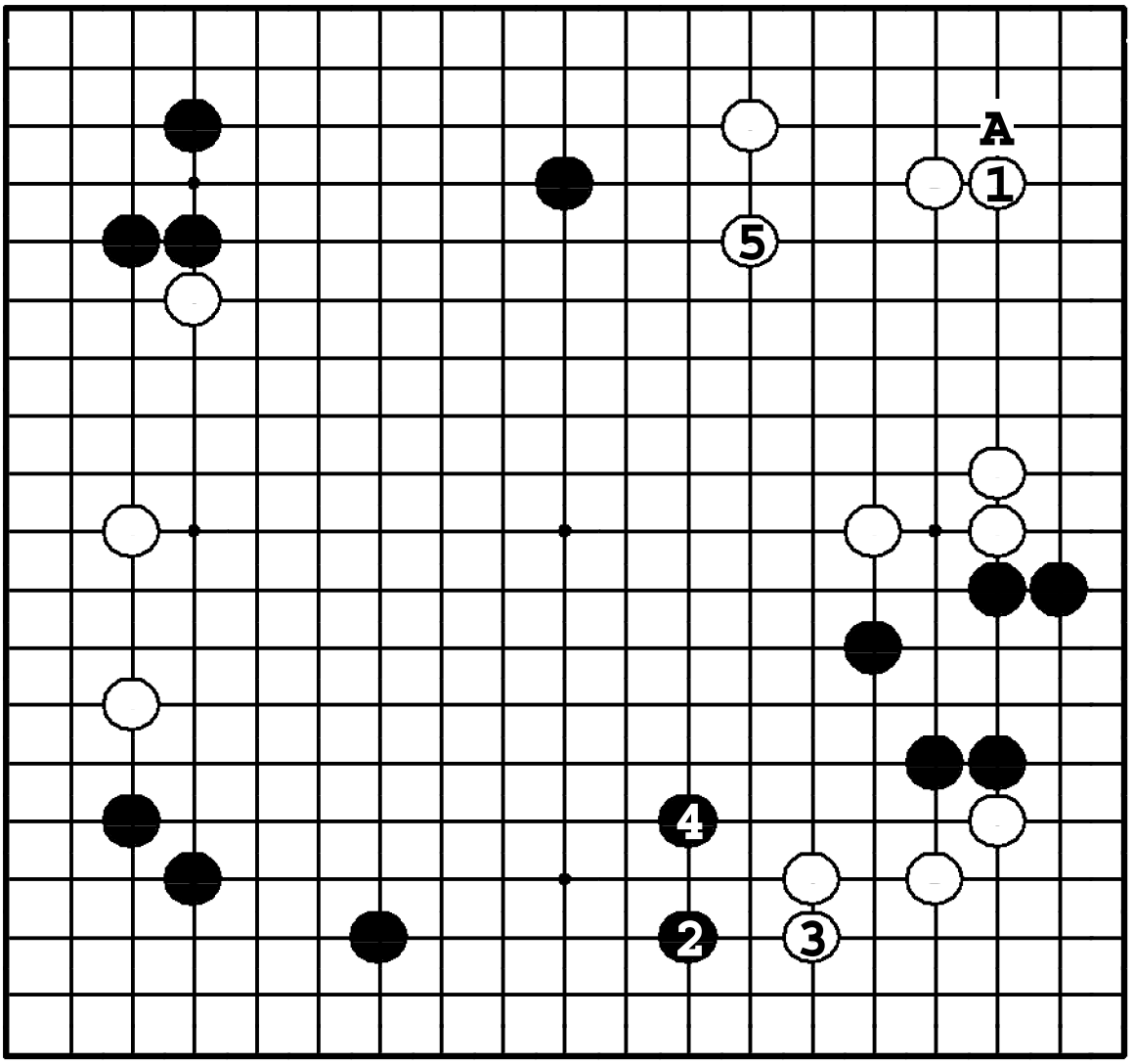

Задача 168. Ответ

Здесь много хороших мест для игры, однако защита угла ① – огромный ход. Посмотрите, что будет если черные успеют вторгнуться ●**A**. После ❷ и ❹ белые фиксируют мойо ⑤.

Задача 169. Ход ●

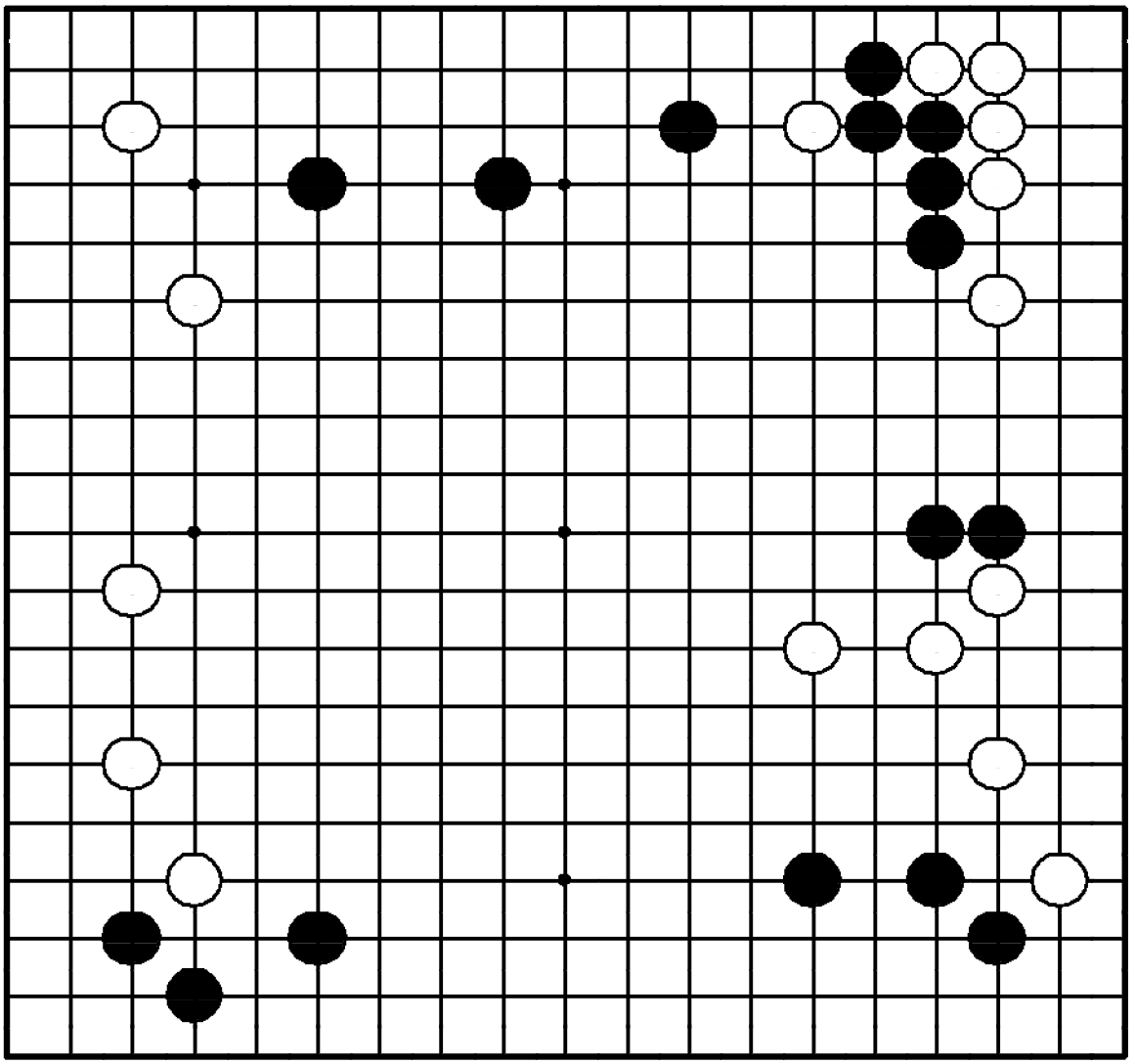

Задача 169. Ход ●

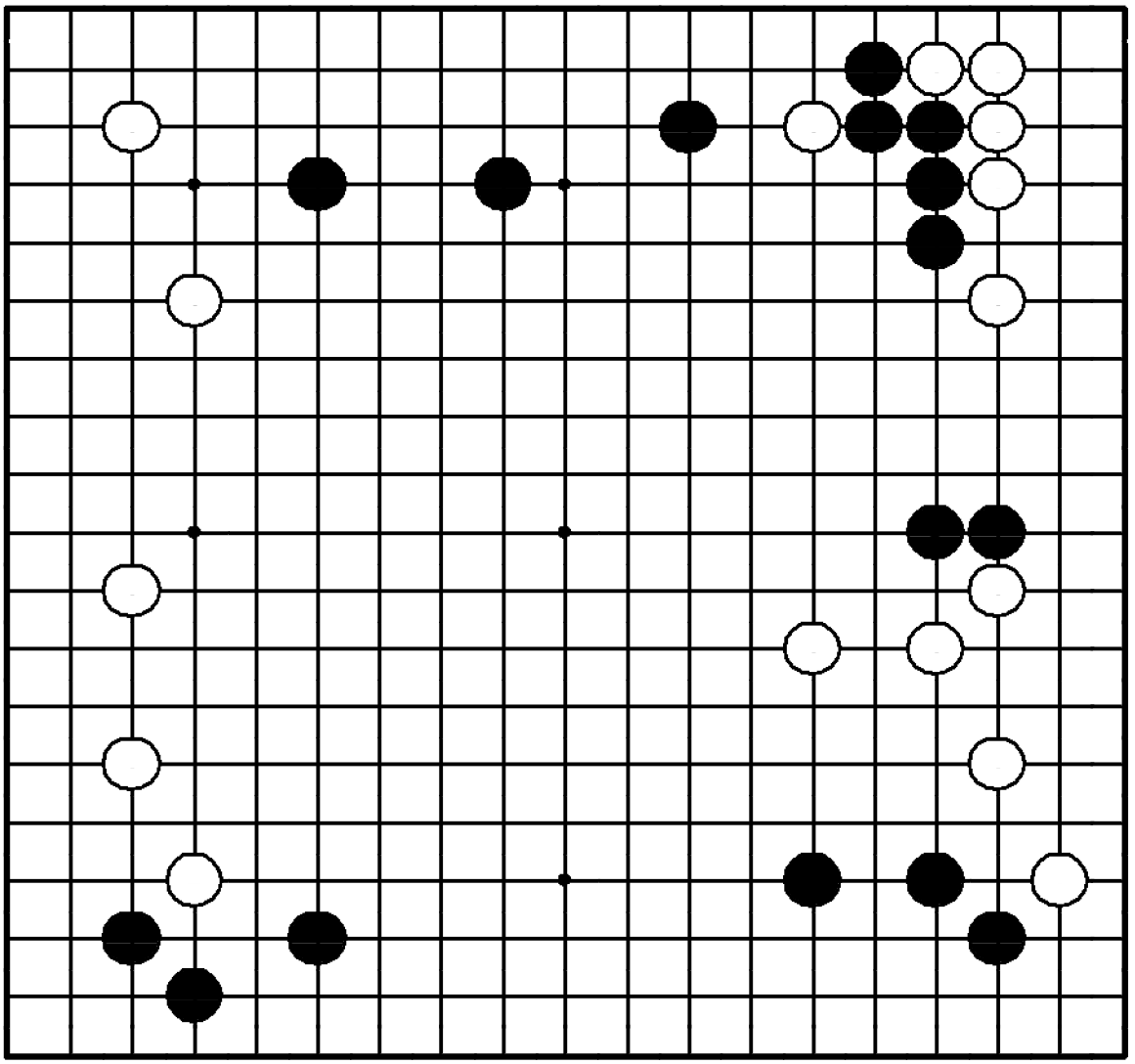

"Укрепляйте свои слабые камни, соединяясь с мойо!"

Где сыграть черным?

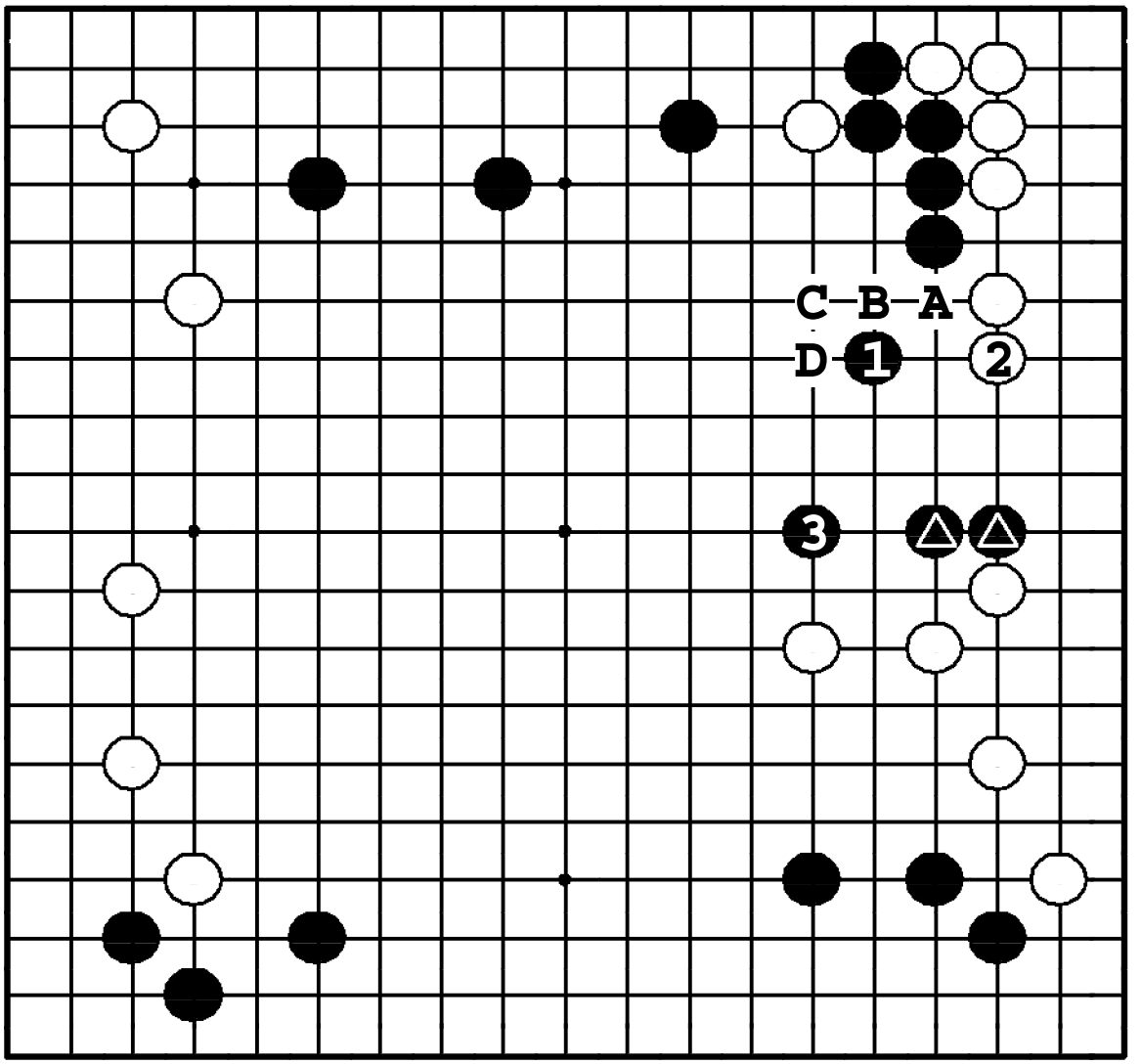

Задача 169. Ответ

❶ расширяет мойо и угрожает атакой в пункт **2**. Далее черные прыгают ❸, присоединяя △ к мойо. Если черные сыграют ❶ в другом месте, последует: ○**A**, ●**B**, ○**1**, ●**C**, ○**D**, и камни △ попадут в изоляцию.

Задача 170. Ход ●

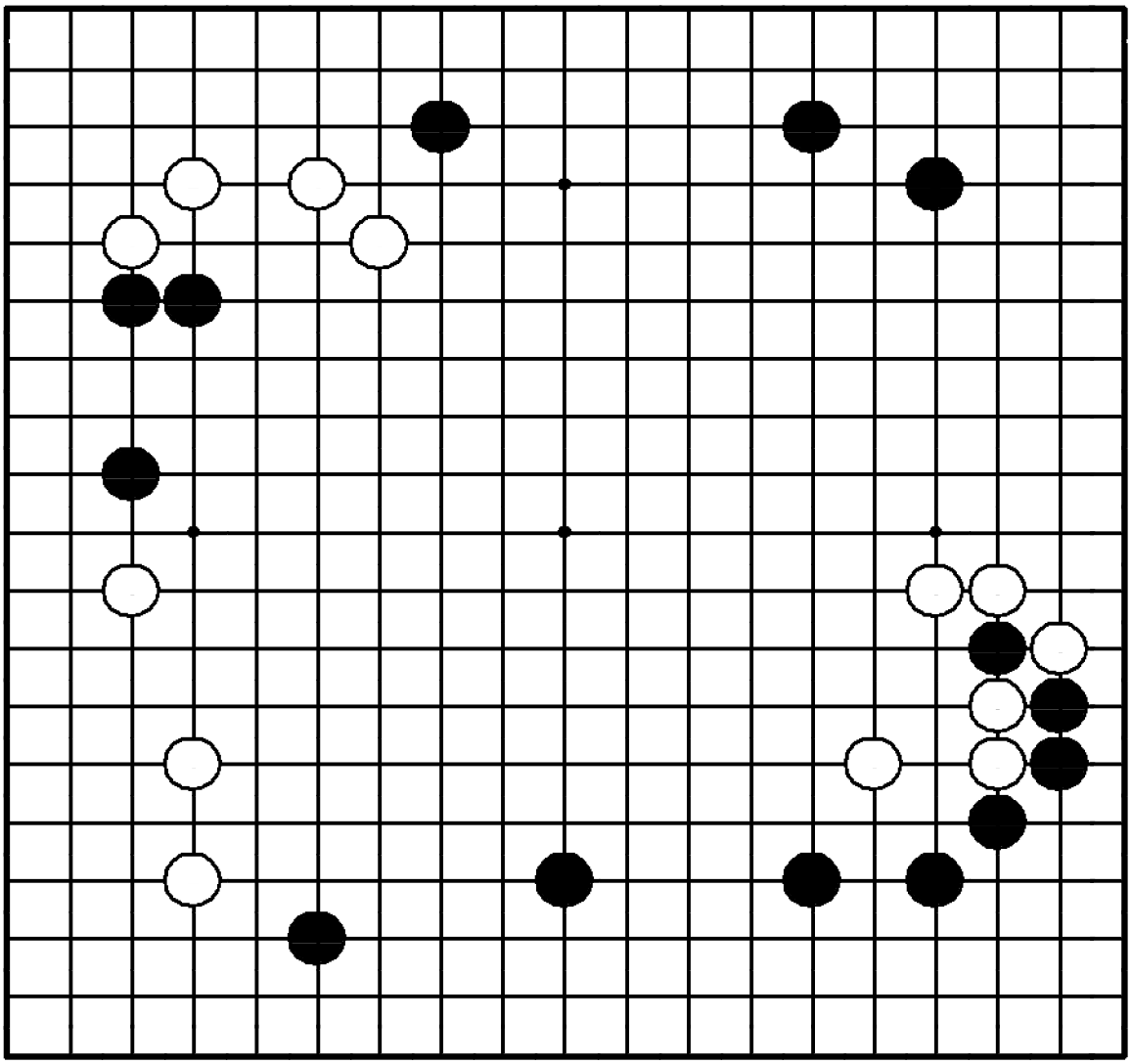

Задача 170. Ход ●

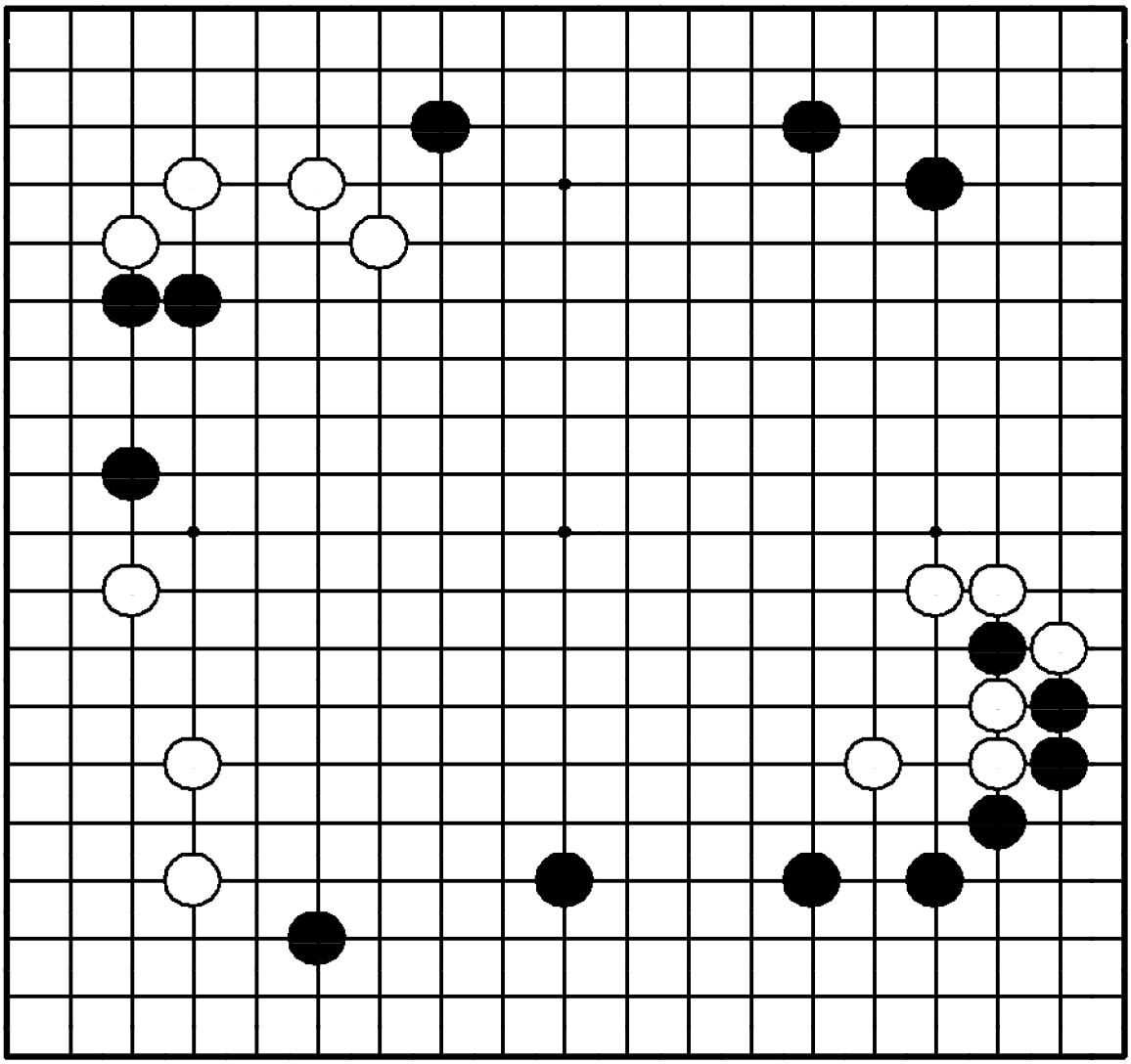

"Не давайте атаковать свои слабые камни!"

Где сыграть черным?

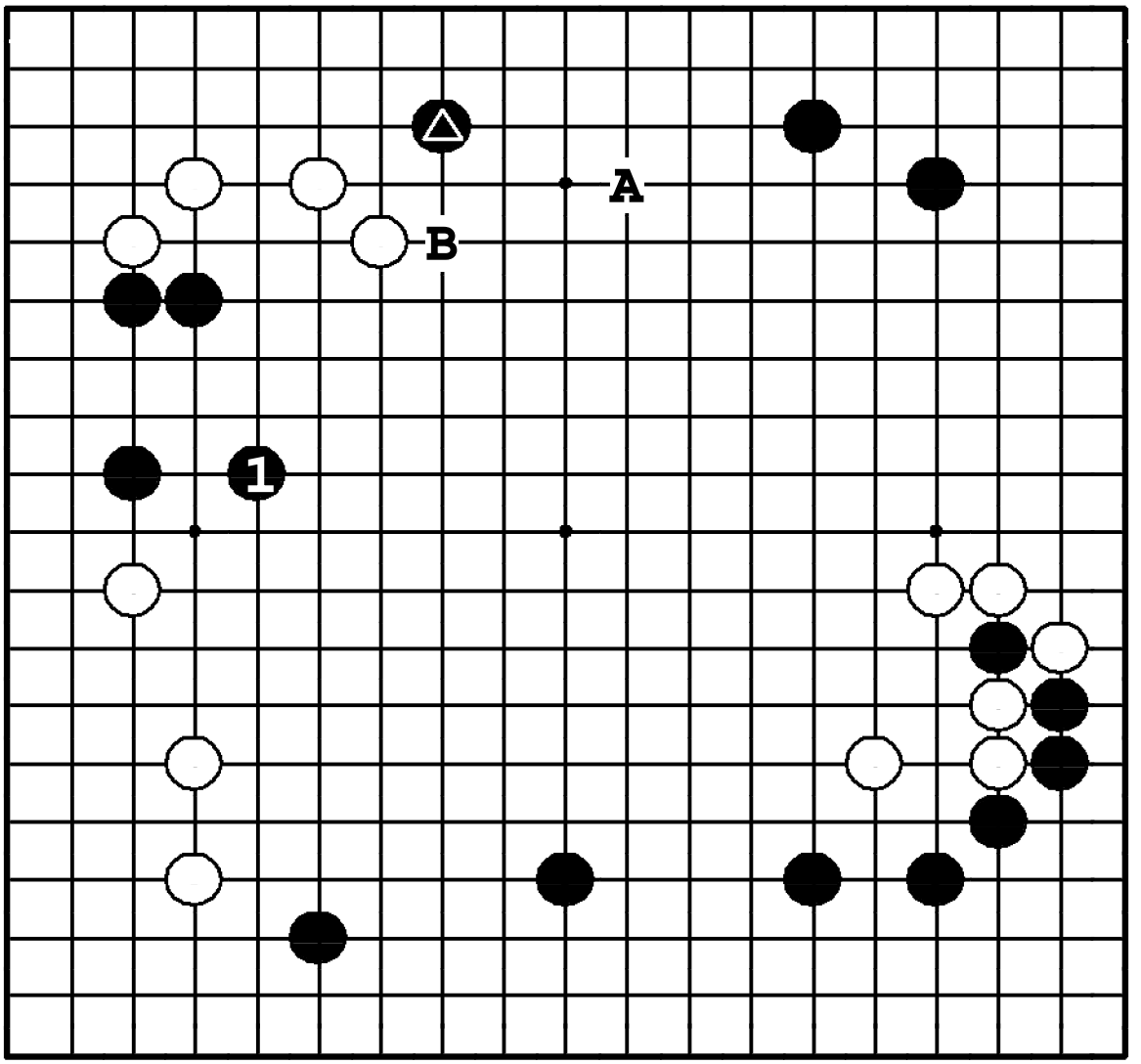

Задача 170. Ответ

Три черных камня слева – тонковаты, так что черные должны выпрыгнуть ❶. Если черные этого не сделают, белые начнут атаку ходом в этот пункт. Черным не стоит беспокоиться о △. На ❍**A** они убегут ●**B**.

Задача 171. Ход ○

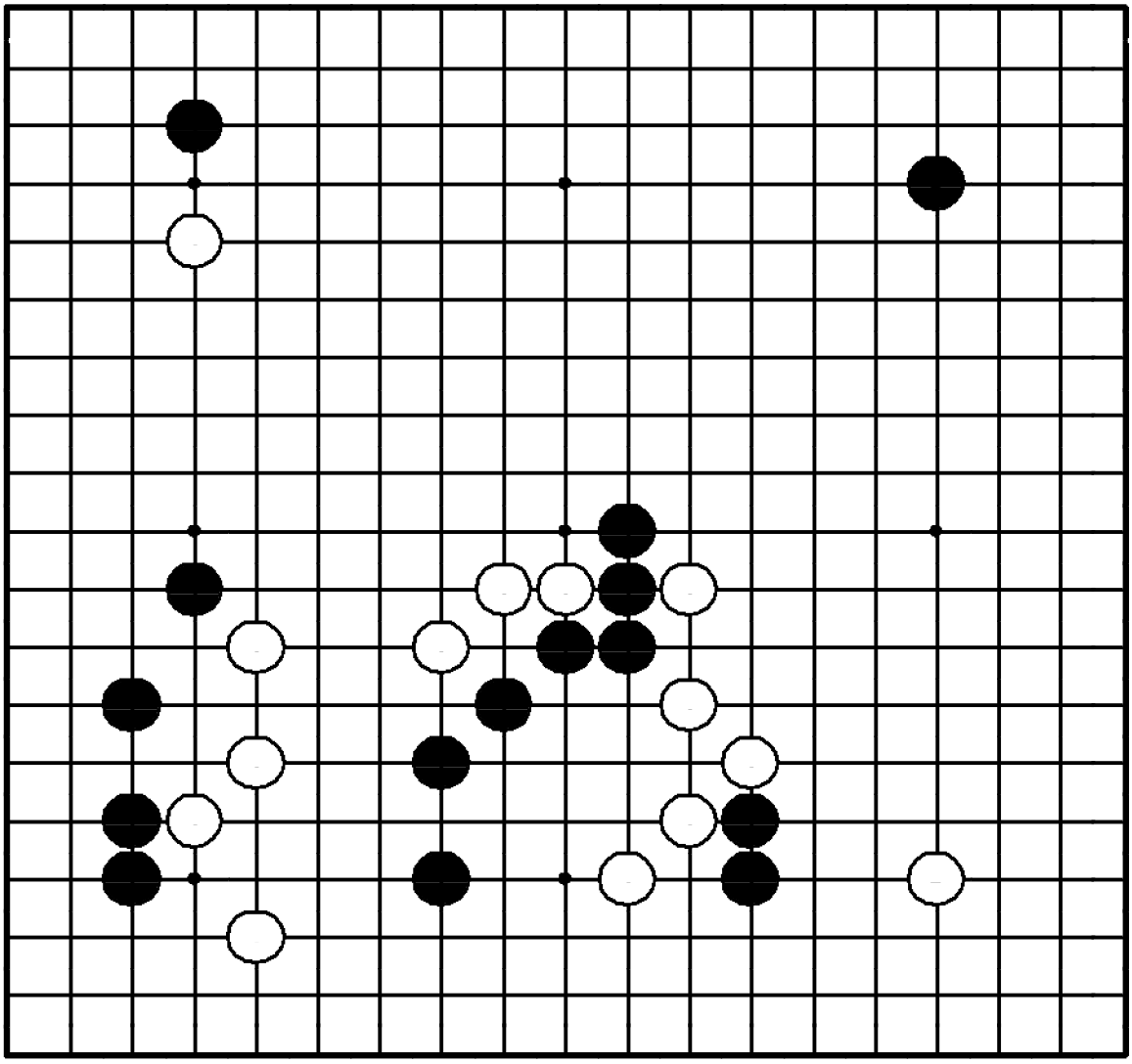

Задача 171. Ход ○

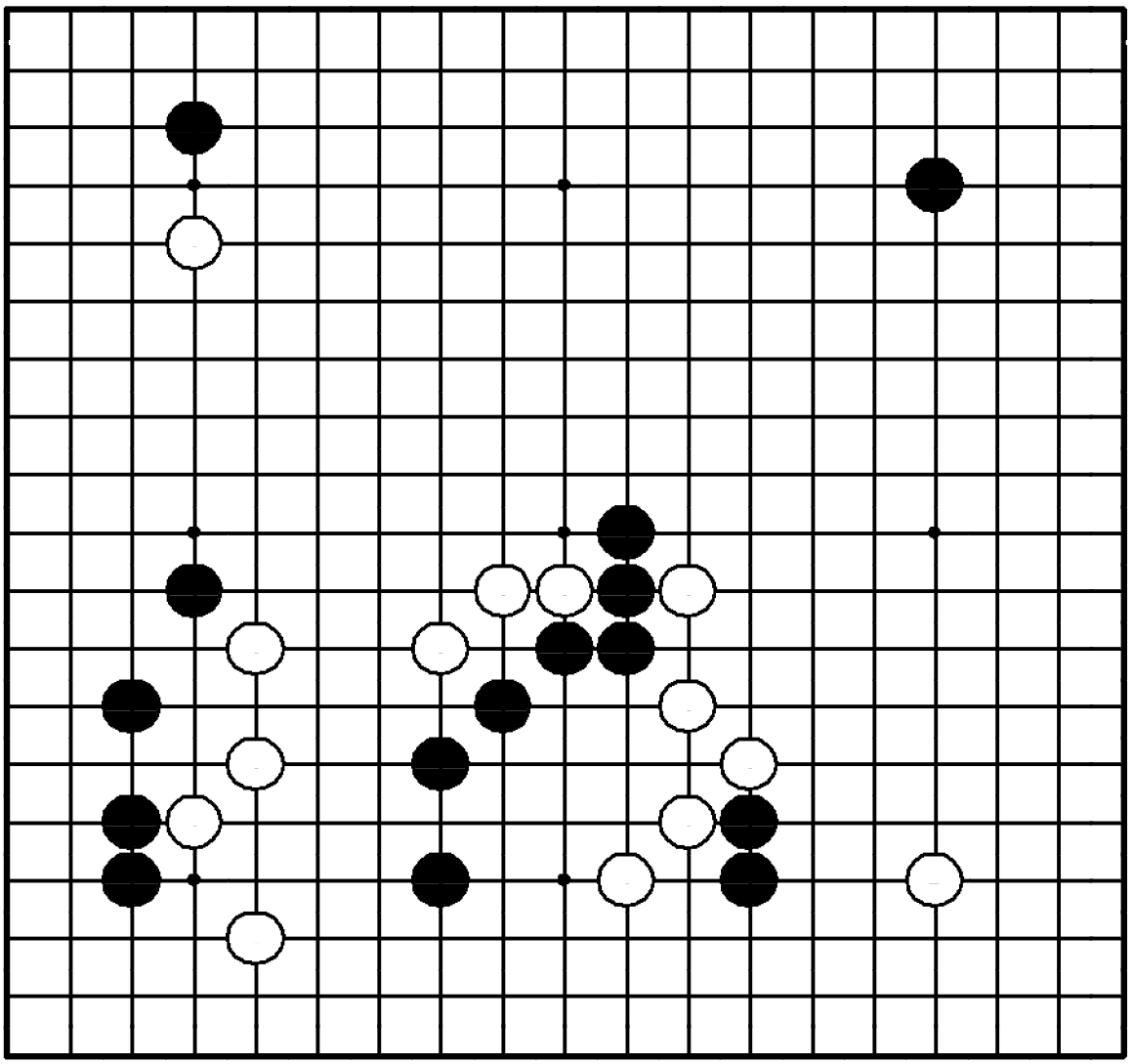

"Не позволяйте противнику разделить ваши камни на две слабые группы!"

Где сыграть белым?

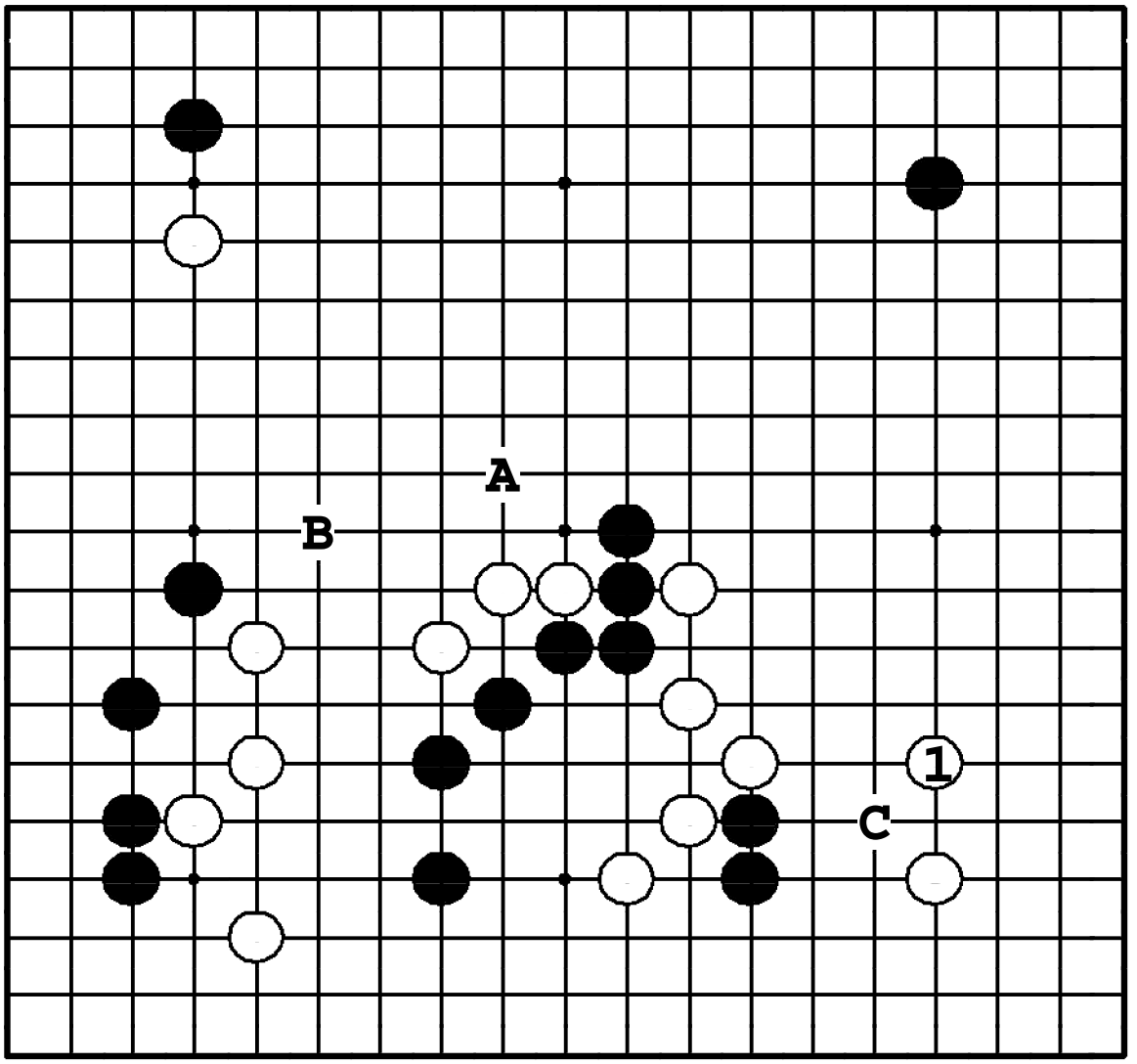

Задача 171. Ответ

Белые должны стабилизироваться справа – ①. Слева особых проблем нет: если ●**A**, белые убегают ❍**B**. Если ① будет в **A**, черные займут ●**C**, начиная беспорядочный бой.

Задача 172. Ход ●

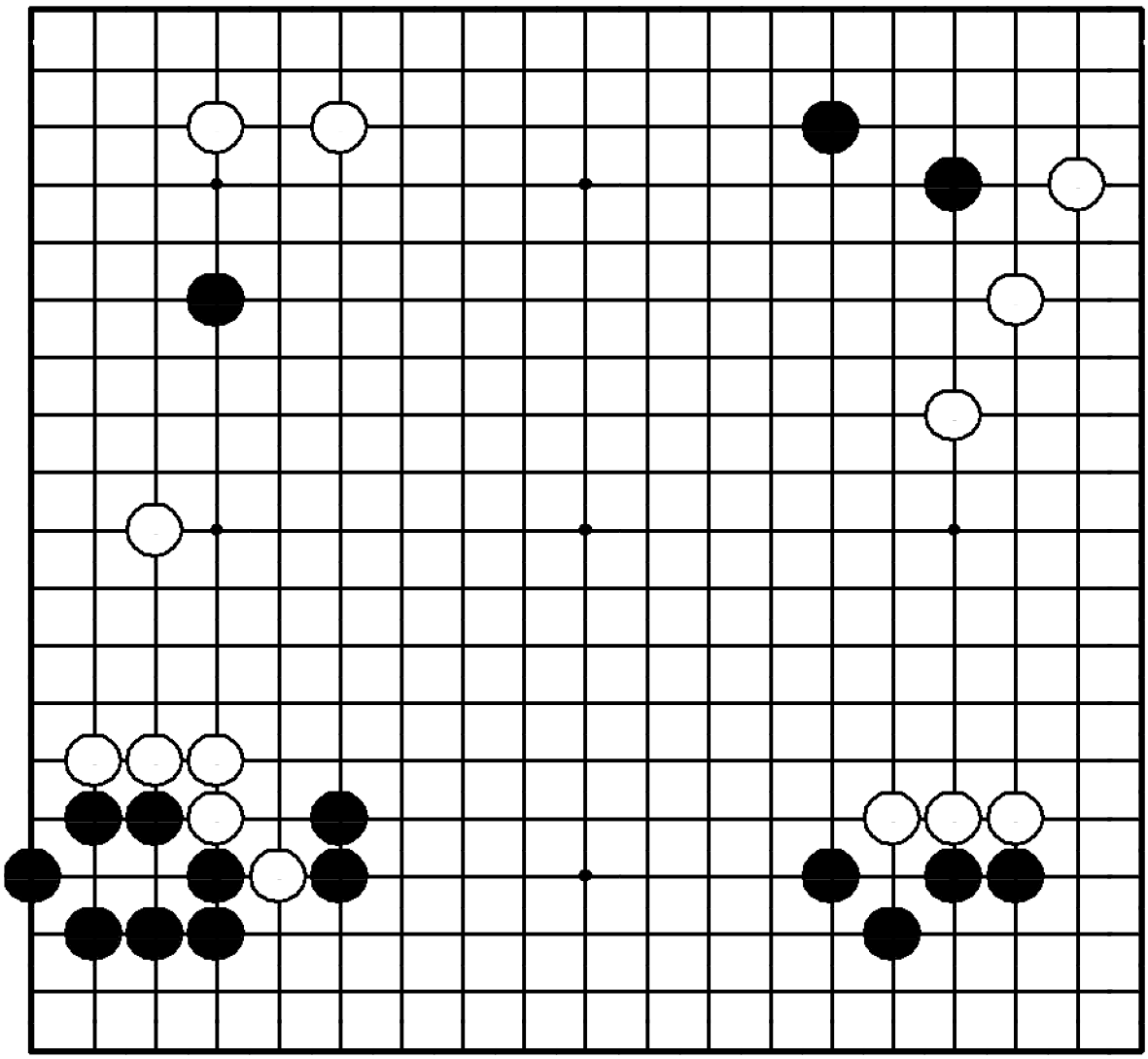

Задача 172. Ход ●

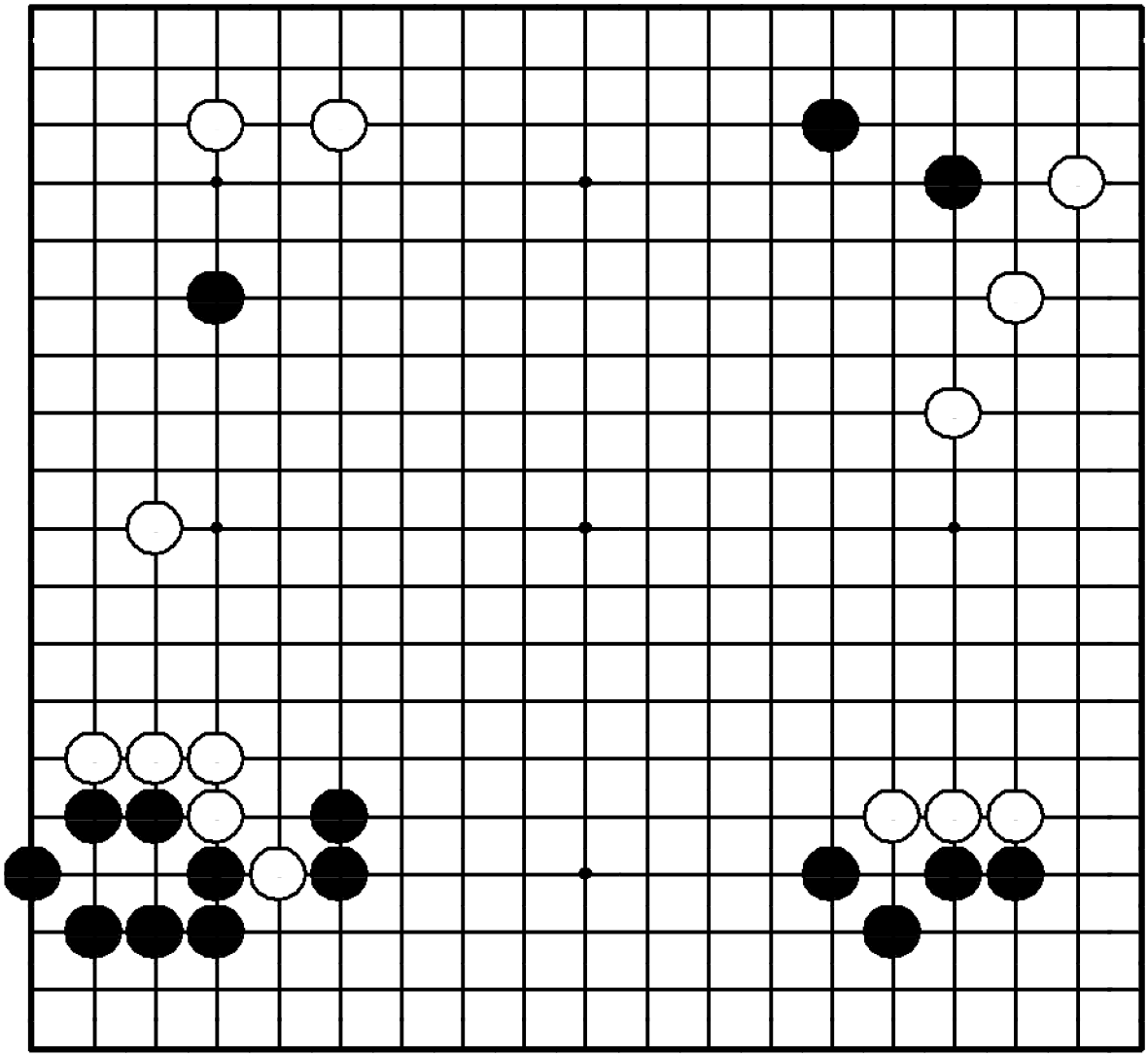

"Отодвигайте границу мойо противника, в то же время расширяя свое!"

Где сыграть черным?

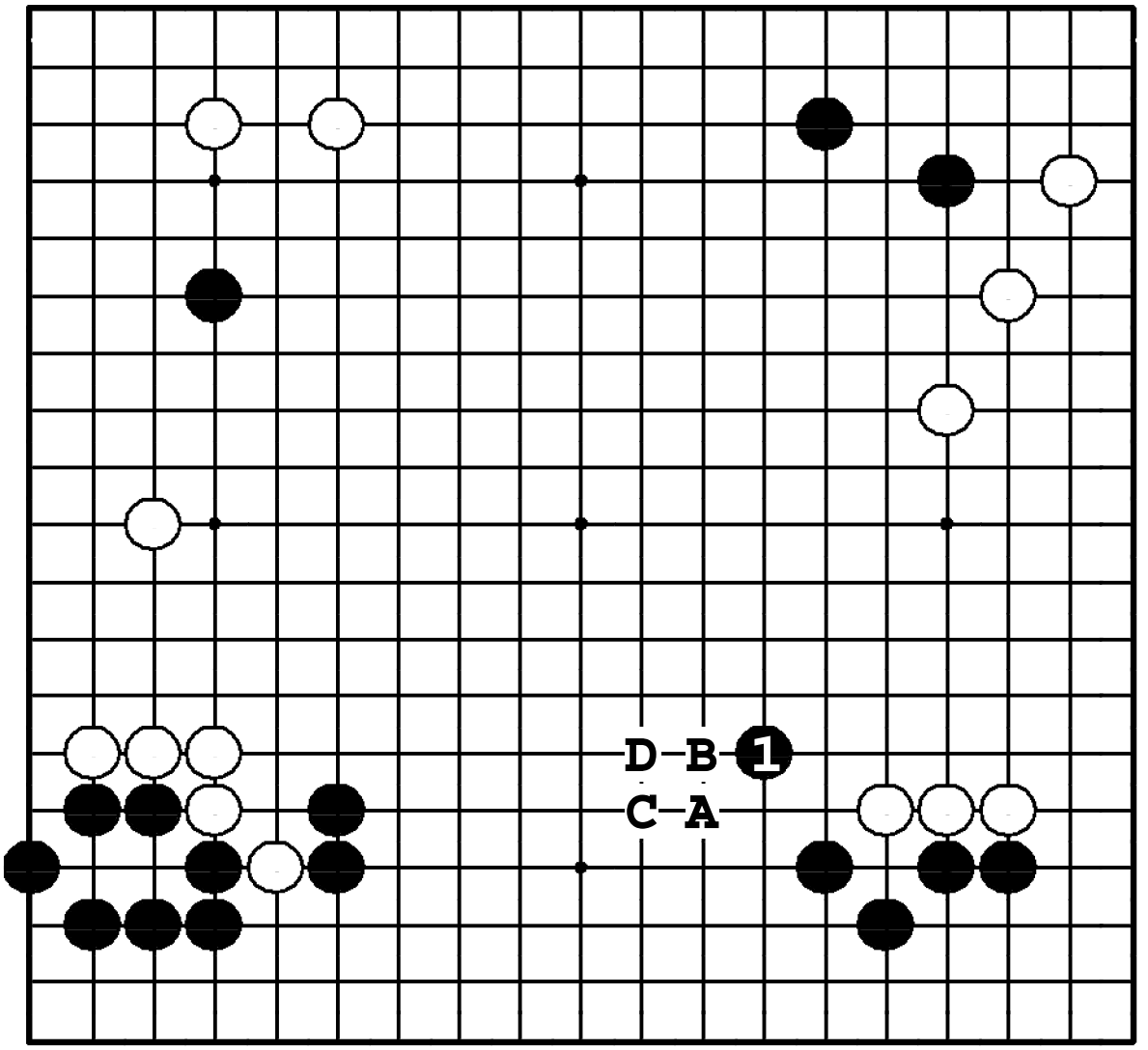

Задача 172. Ответ

Черные расширяют мойо внизу, не давая белым сделать то же для их мойо справа. Если бы белые пошли в **1**, последовало бы ●**A**, ○**B**, ●**C**, ○**D**.

Задача 173. Ход ●

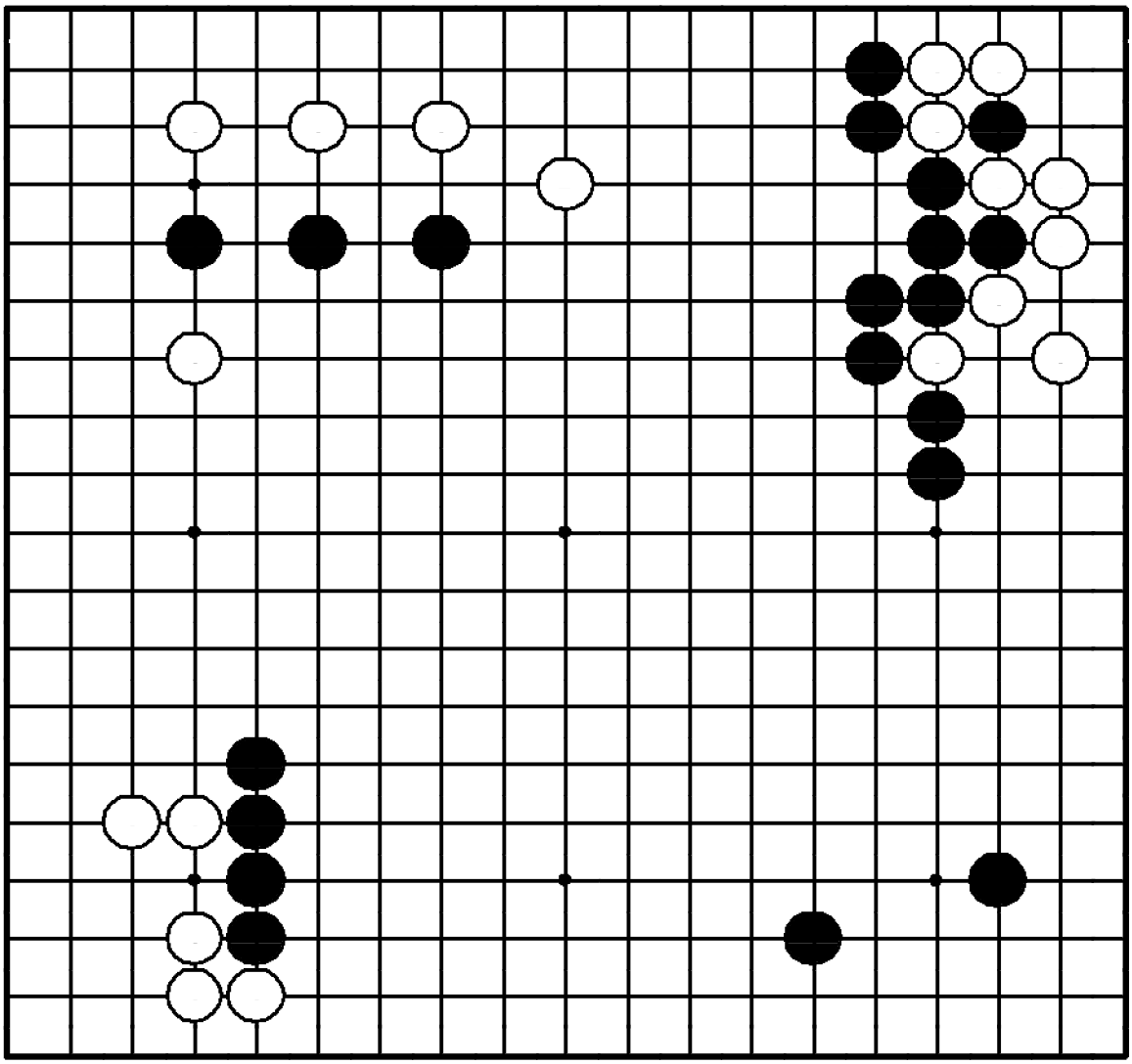

Задача 173. Ход ●

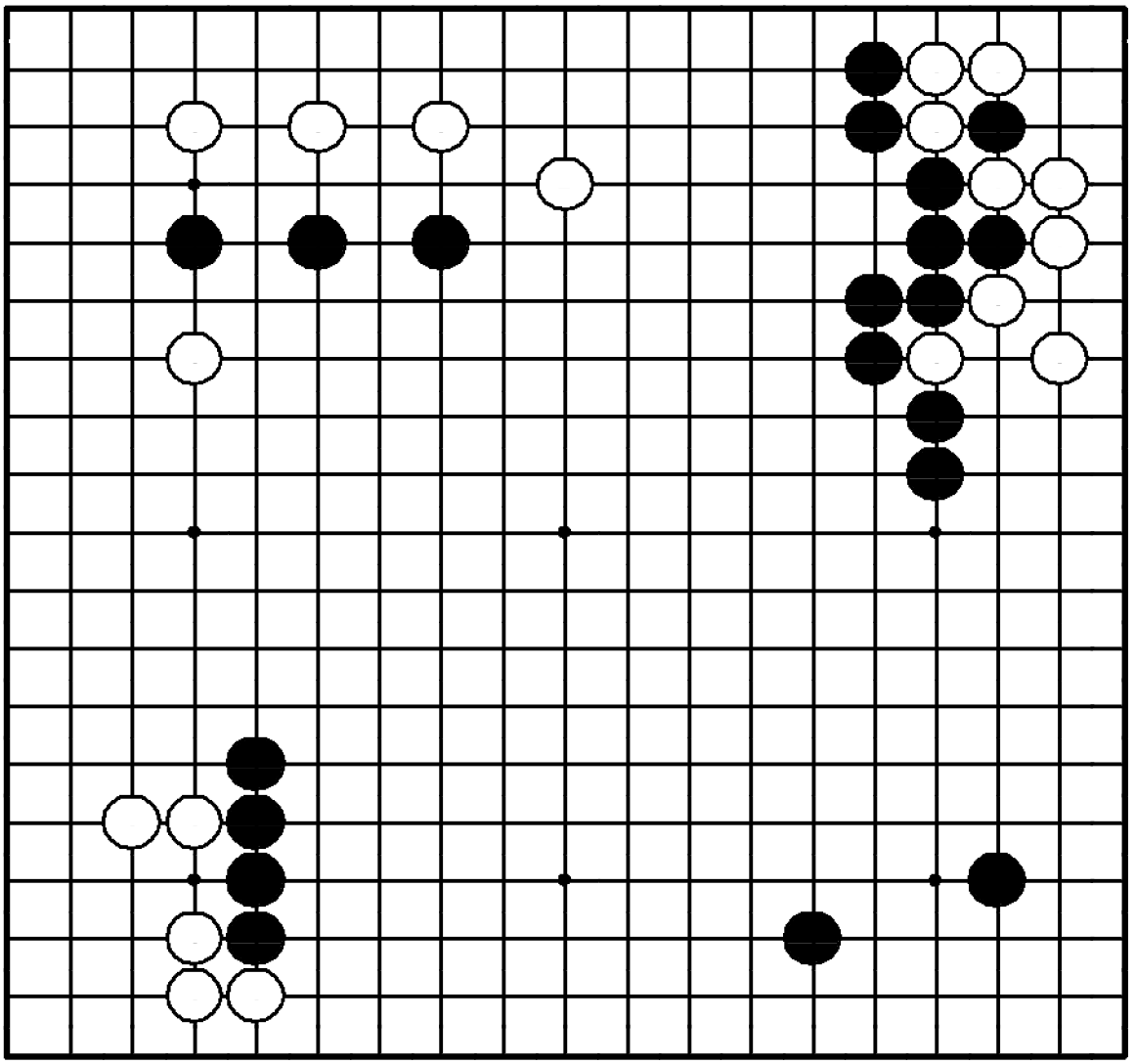

"Укрепляйте свои слабые камни, соединяясь с мойо!"

Где сыграть черным?

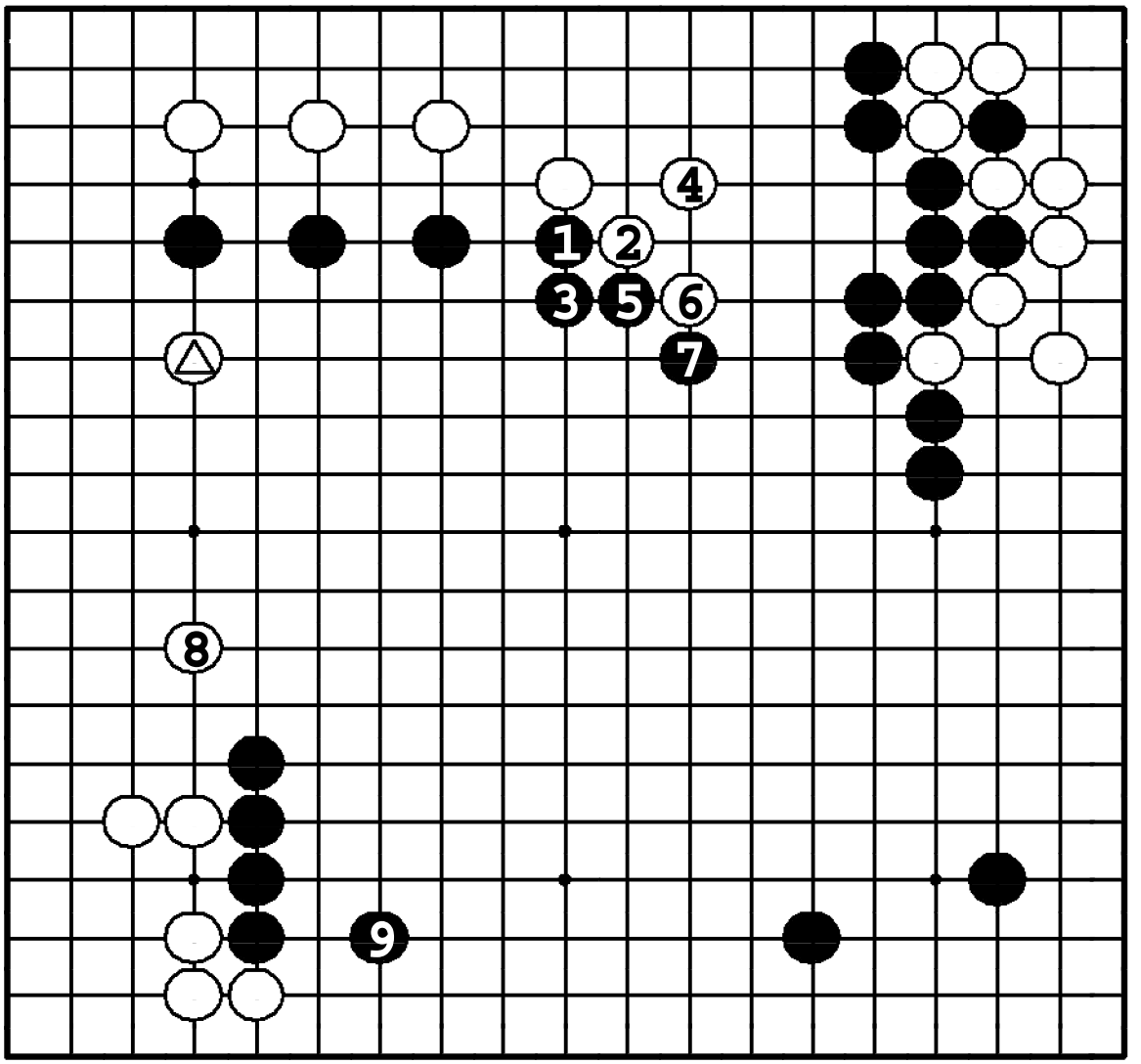

Задача 173. Ответ

Черные должны атаковать ❶ и строить плотность вдоль верхней стороны в варианте до ❼. Затем белые вынуждены укрепить △ ходом ⑧, и черные делают форму ❾. Черные доминируют в центре.

Задача 174. Ход ○

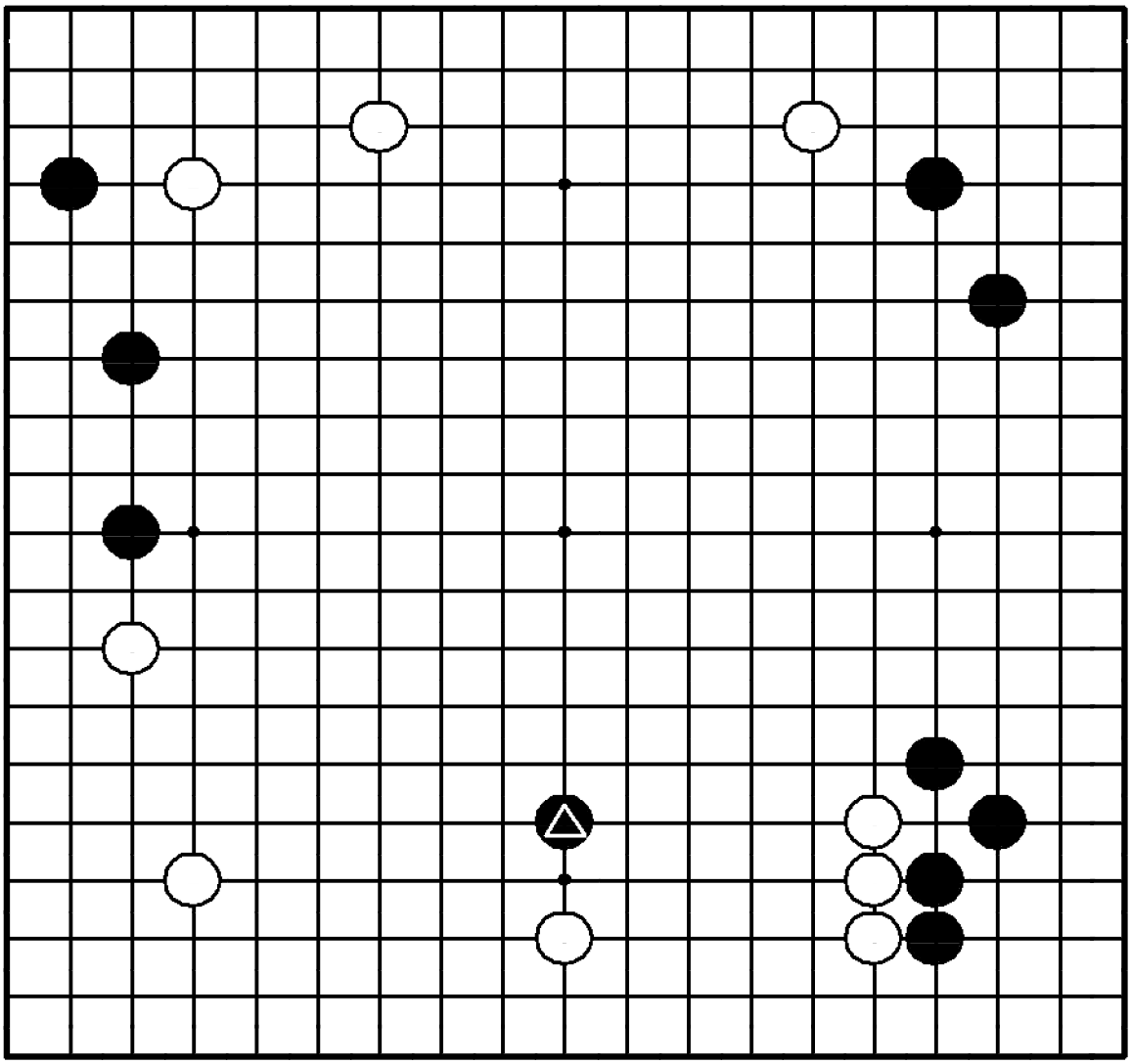

Задача 174. Ход ○

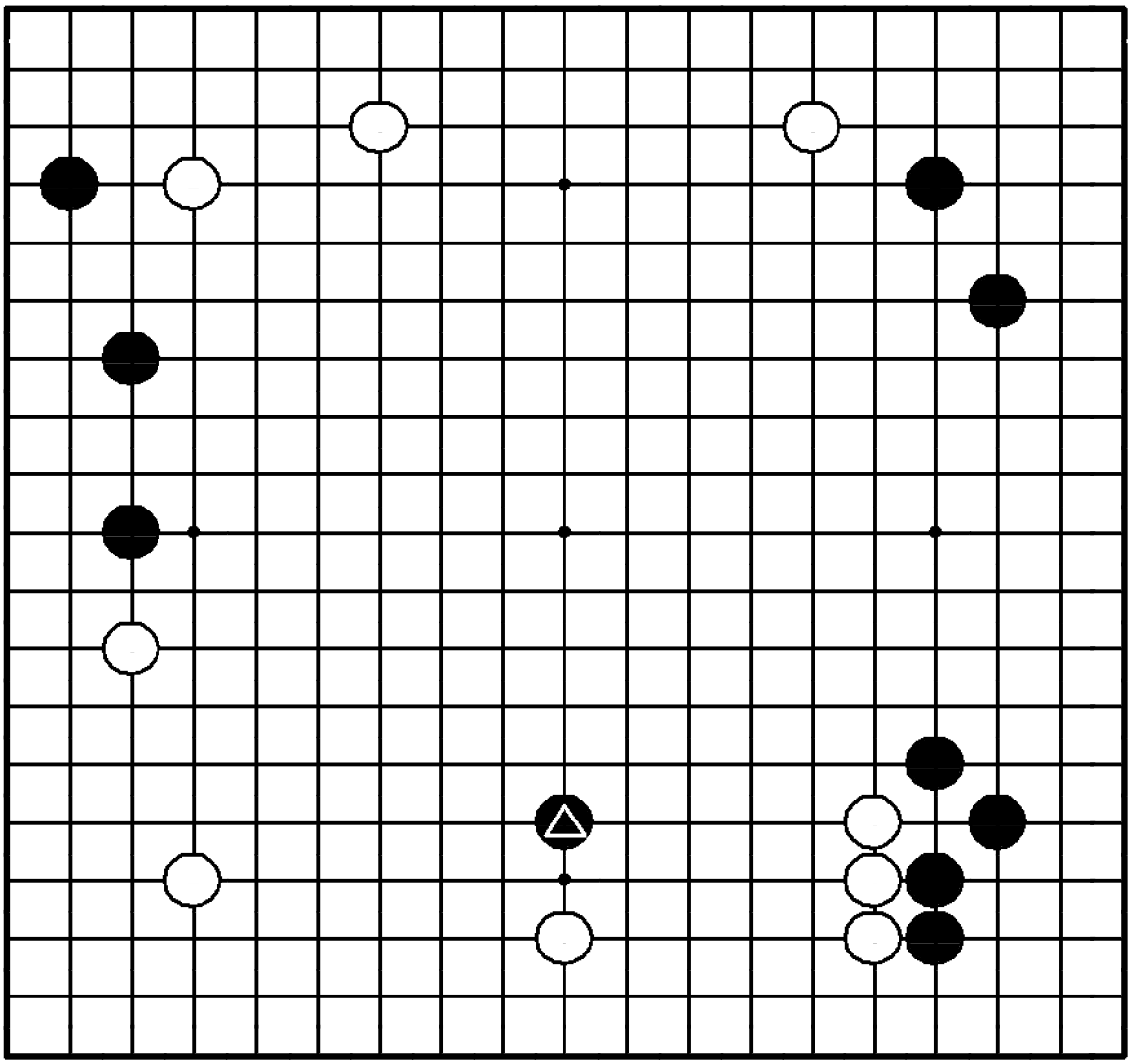

"Отвечайте на атаку атакующим ходом!"

Как белым отвечать на ход △?

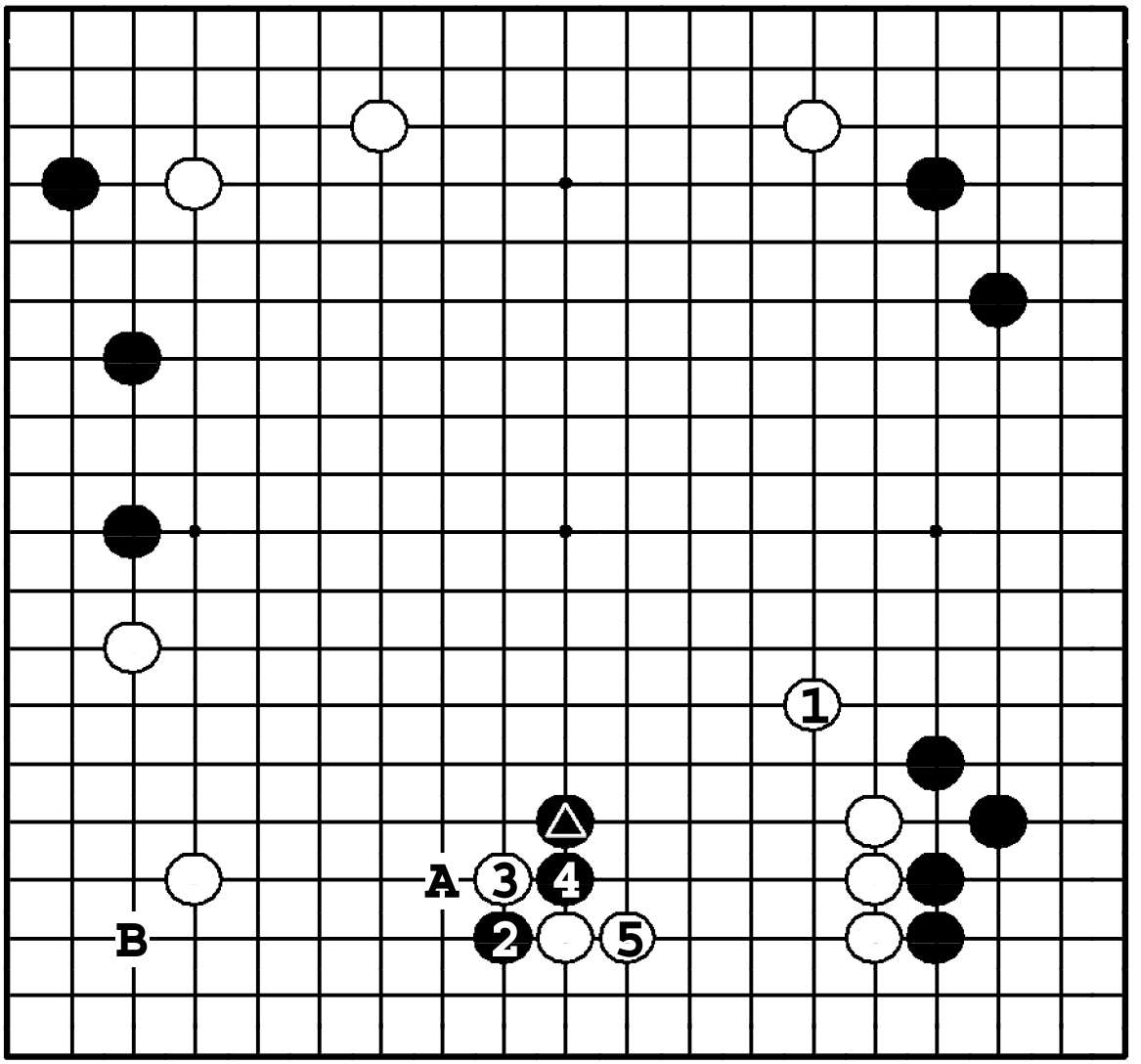

Задача 174. Ответ

Белые должны выпрыгнуть ①, направляя △ влево. Черные продолжают ❷, но после ③ и ⑤ ситё ●**A** не работает, и черных ждет тяжелая борьба. Если ① в **A**, черные вторгнутся ●**B**.

Задача 175. Ход ○

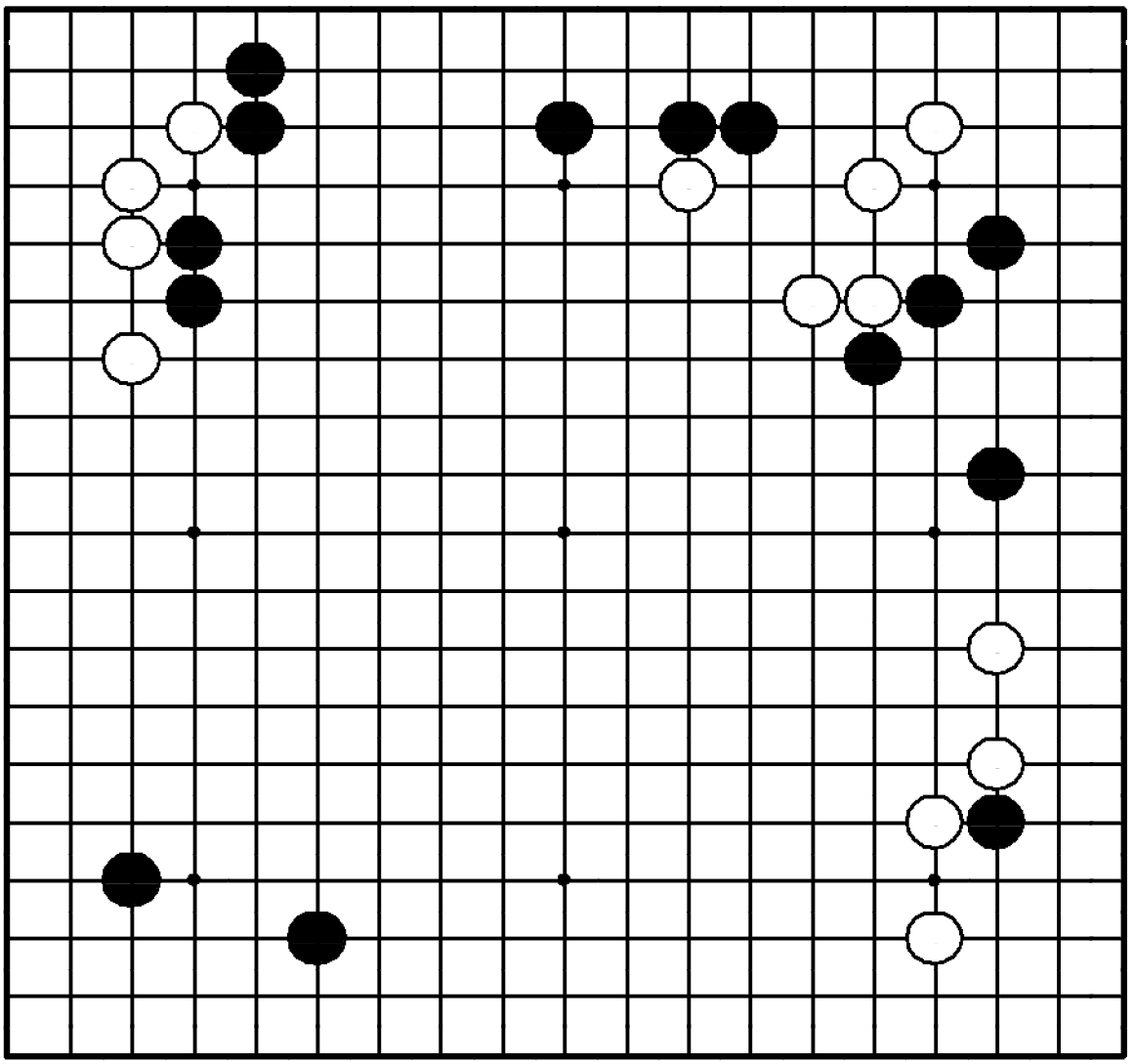

Задача 175. Ход ○

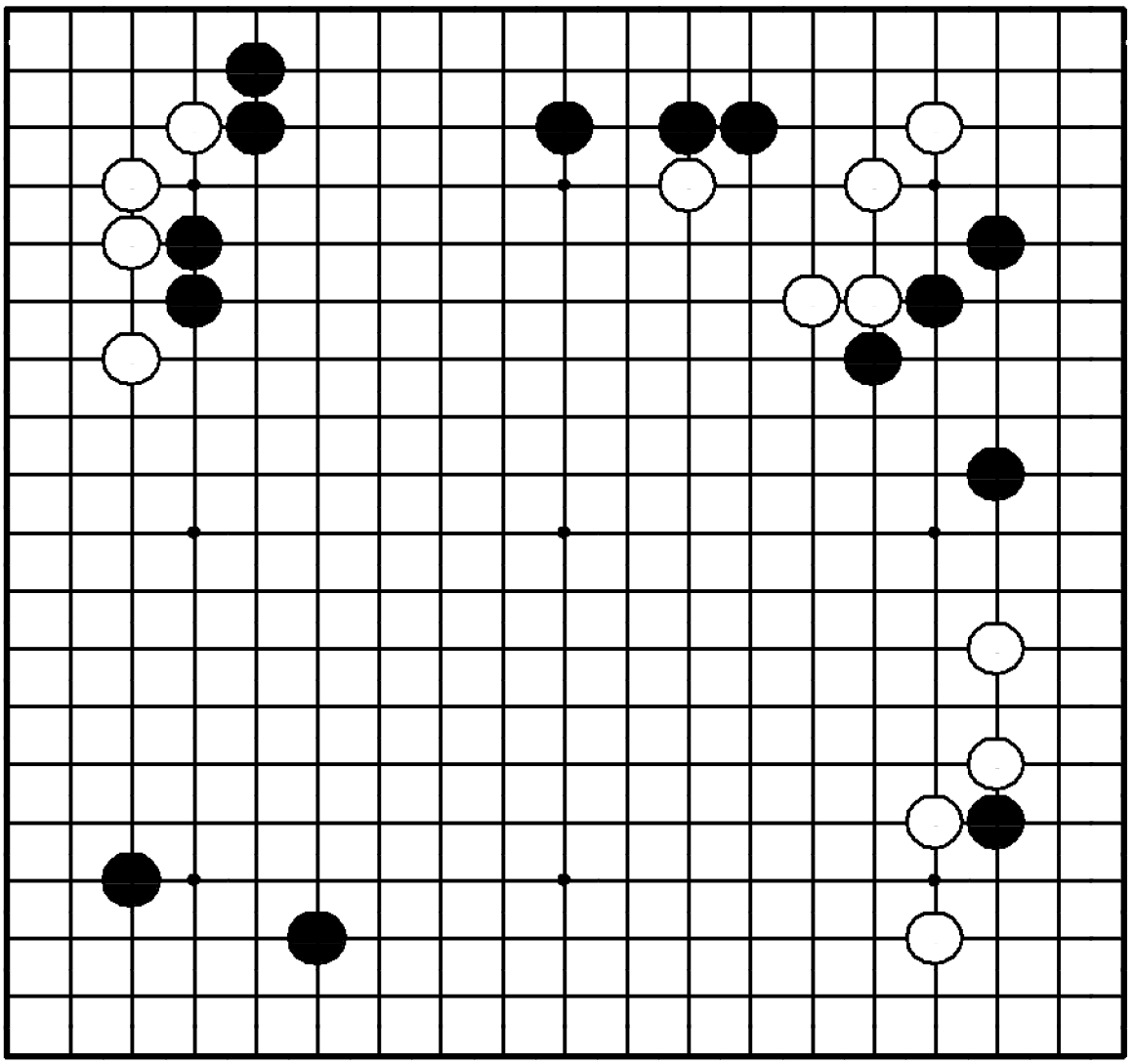

"Усиливайте свои слабые камни, атакуя противника!"

Где сыграть белым?

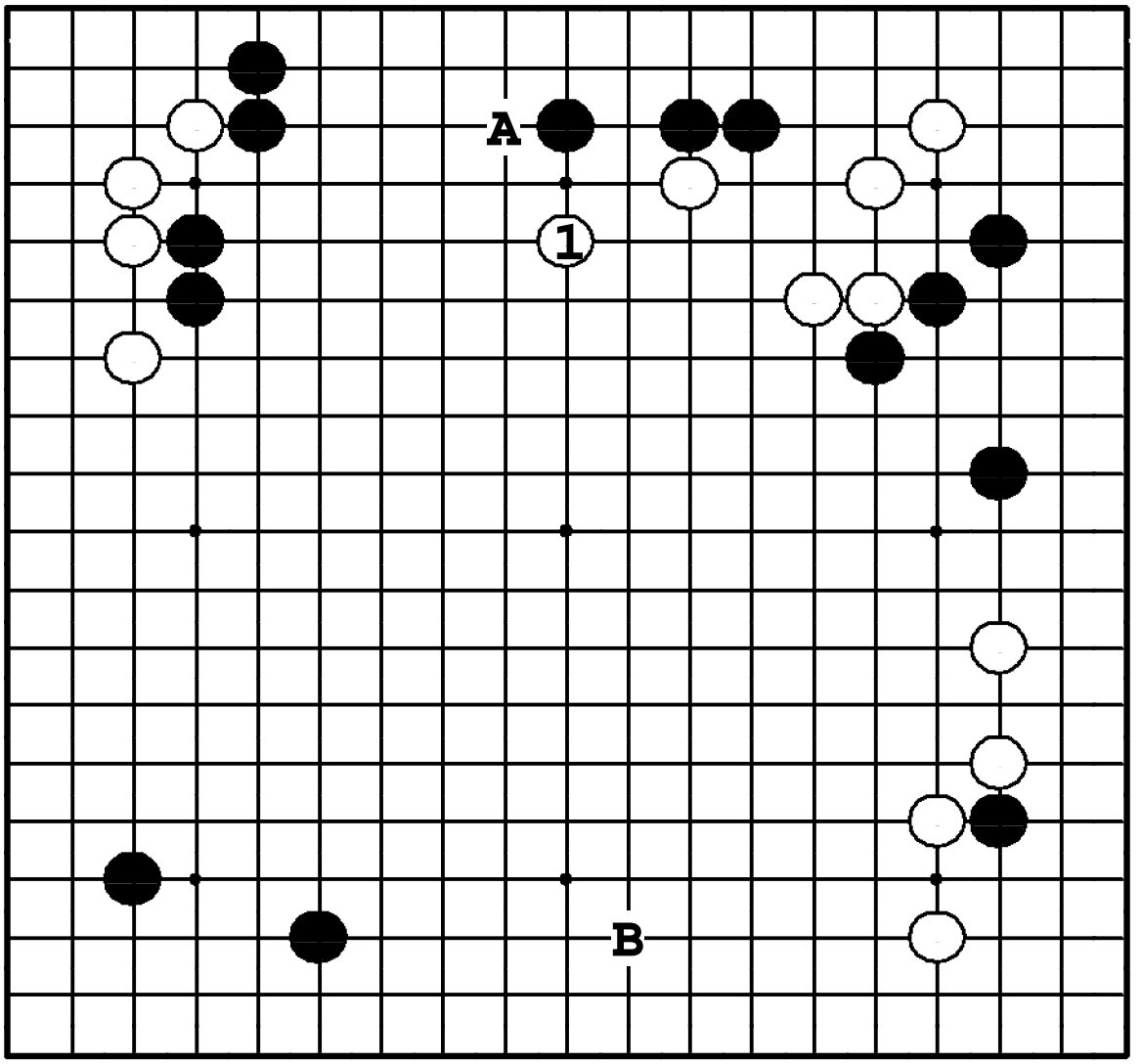

Задача 175. Ответ

Белые укрепляют свои камни ходом ①. Этот ход также угрожает атакой ❍**A**, поэтому черные должны защититься наверху. Если белые расширяются ❍**B** 1-м ходом, черные выпрыгнут в ●**1**, и белые камни наверху будут атакованы.

Задача 176. Ход ●

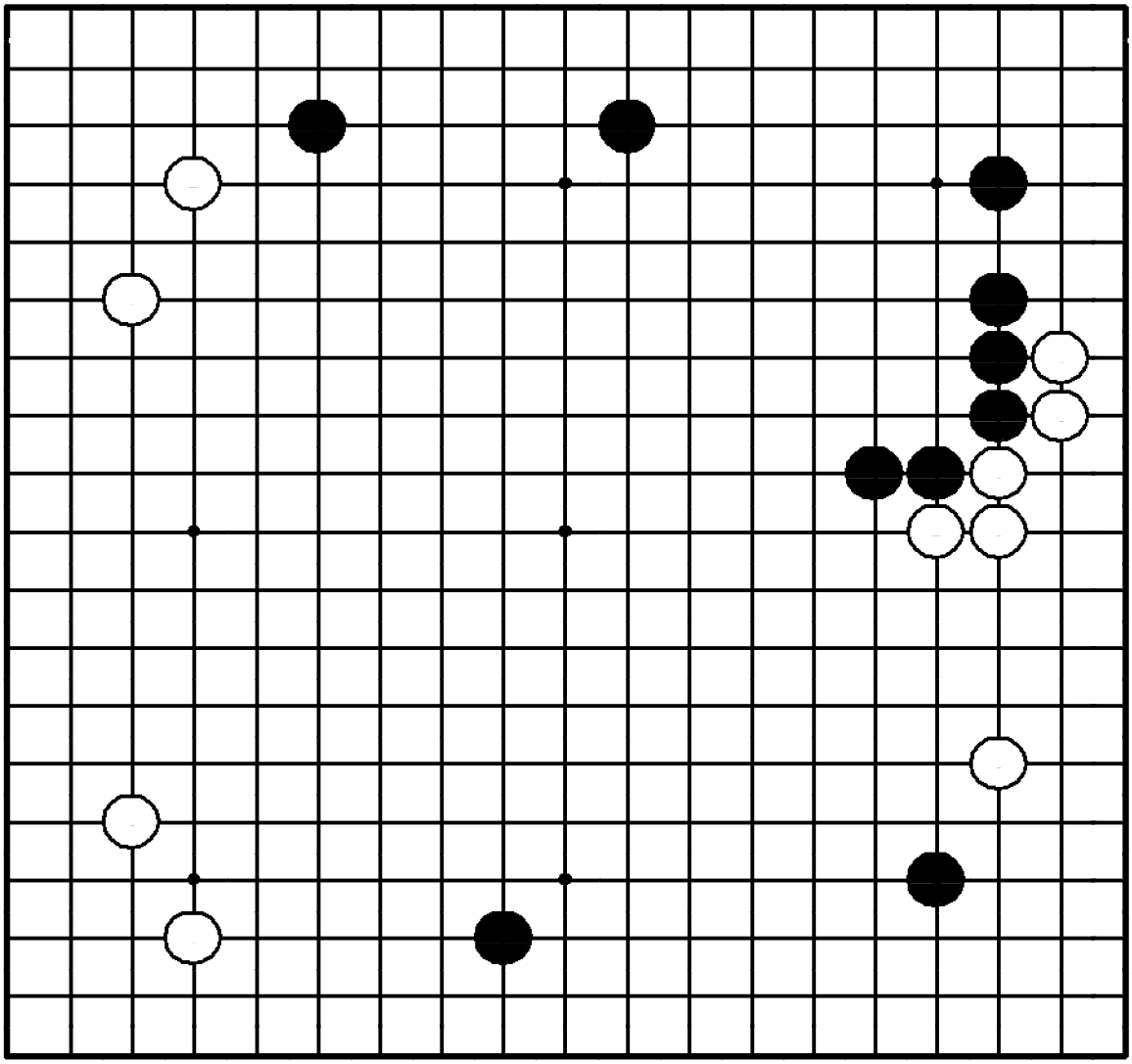

Задача 176. Ход ●

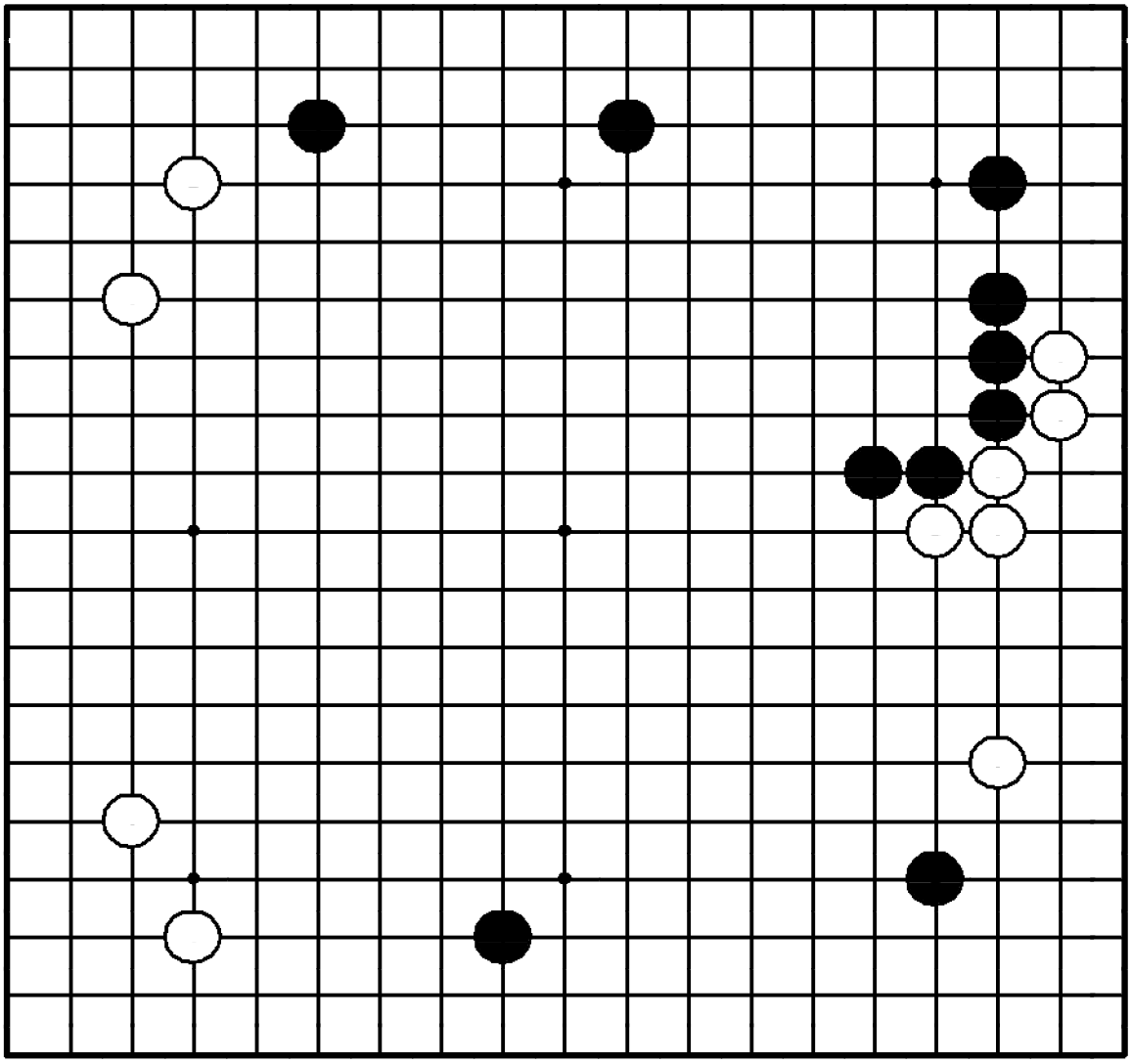

"Делайте безопасные ходы, если у вас явное преимущество!"

Где сыграть черным?

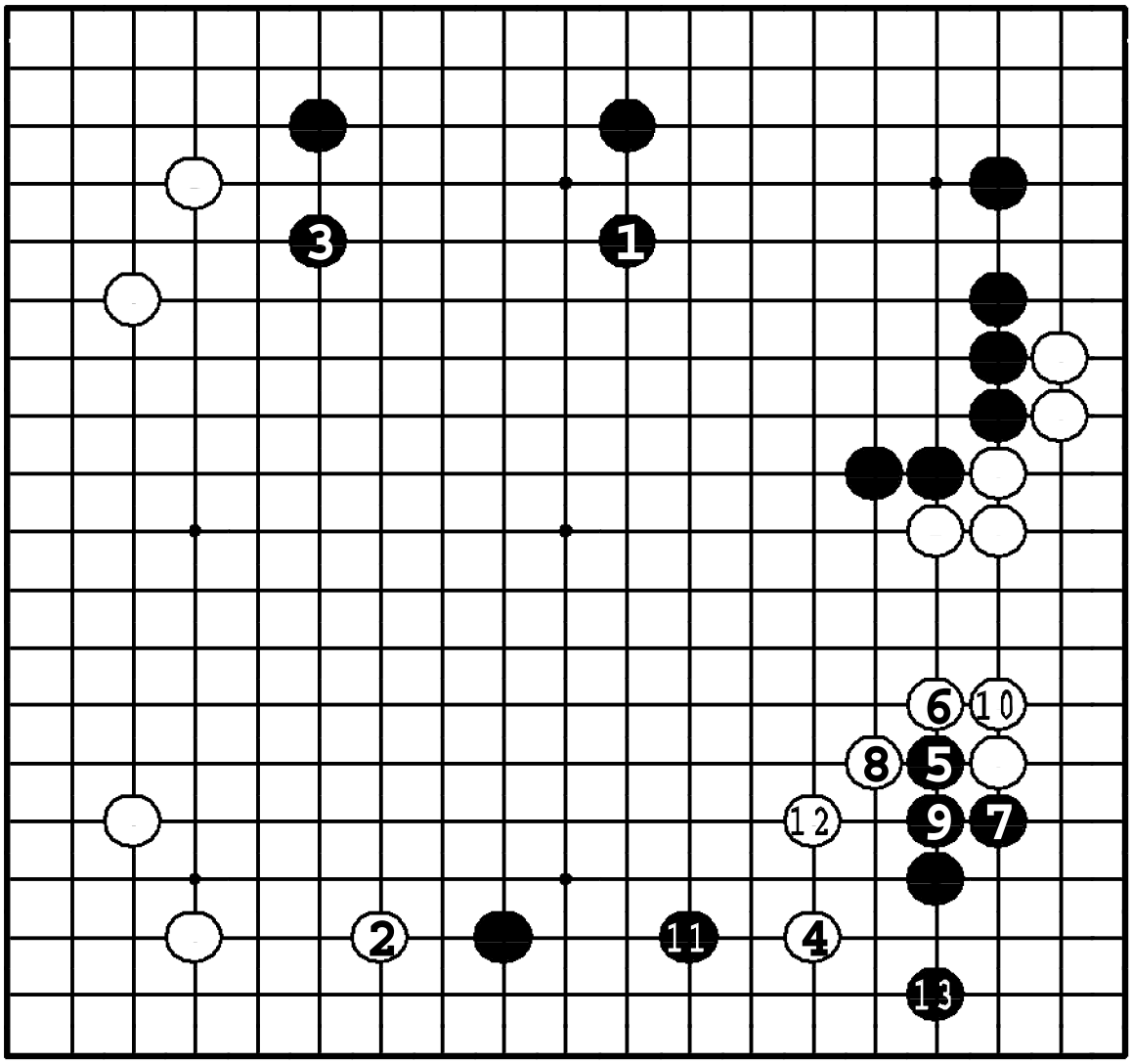

Задача 176. Ответ

Черные укрепляют мойо ❶. Если белые расширяются ②, то ❸, строя великолепный каркас наверху. Вариант до ●**13** показывает, что черные легко стабилизируют свои камни внизу.

Задача 177. Ход ○

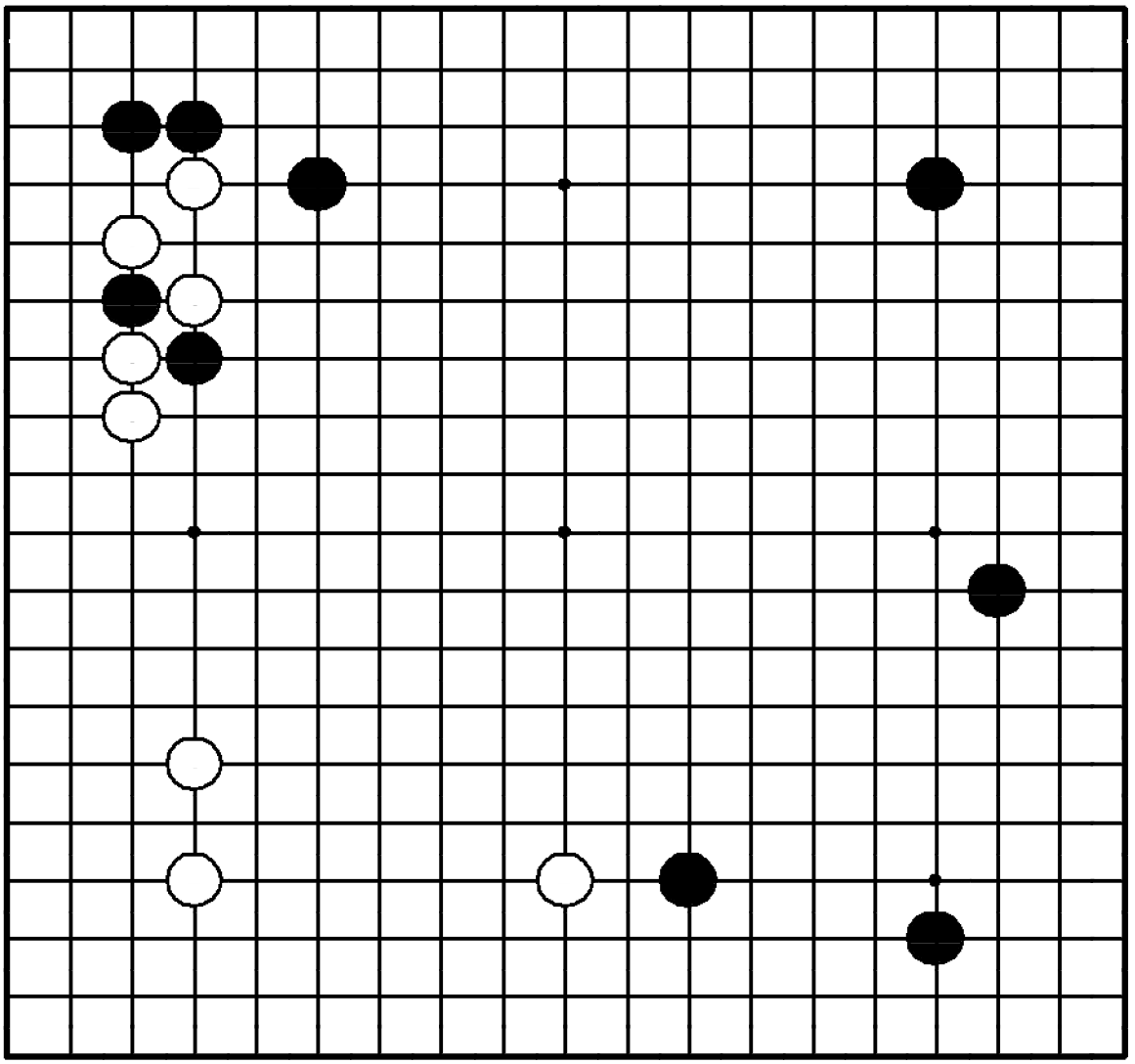

Задача 177. Ход ○

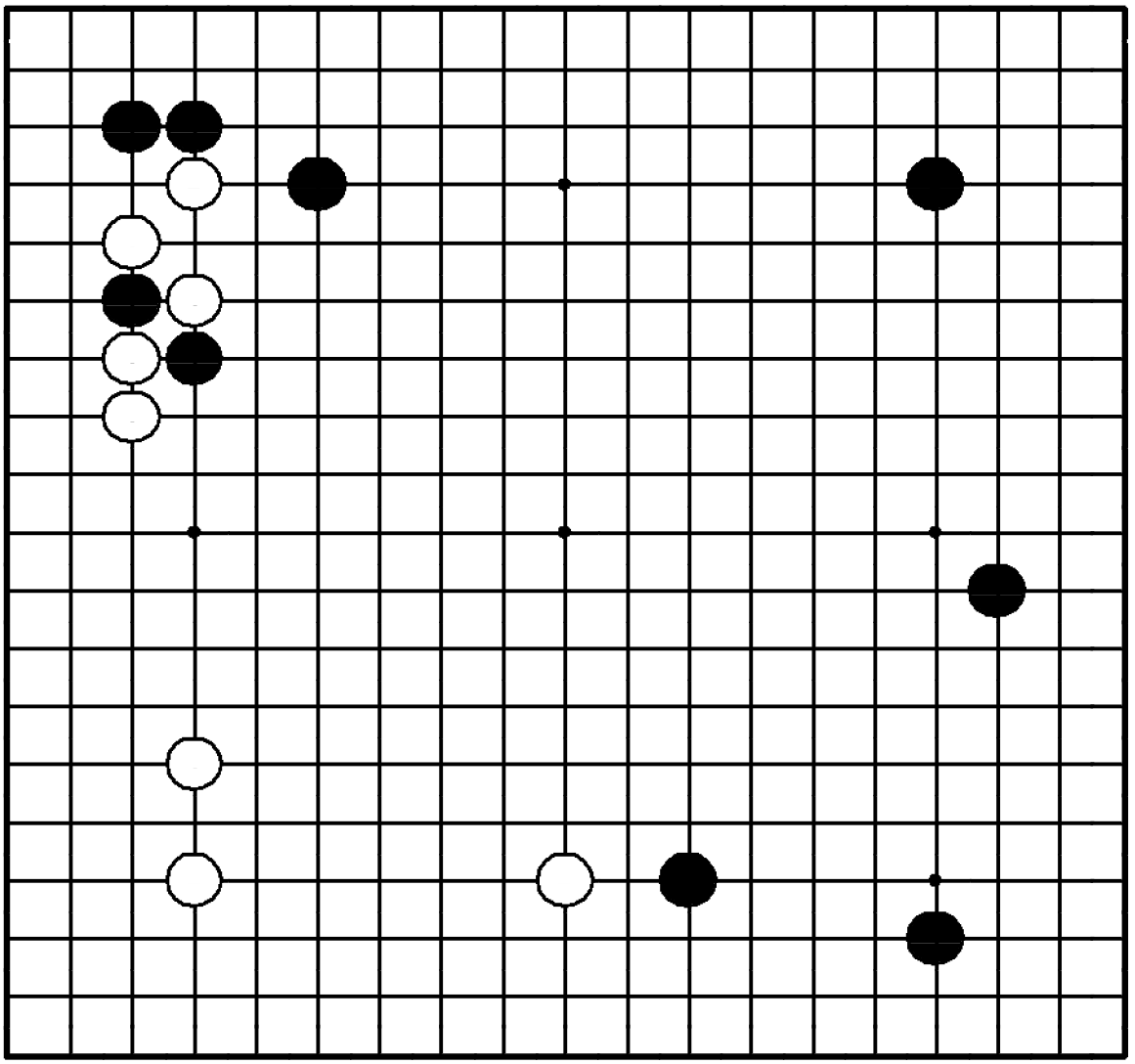

"Отодвигайте границу мойо противника, в то же время расширяя свое!"

Где сыграть белым?

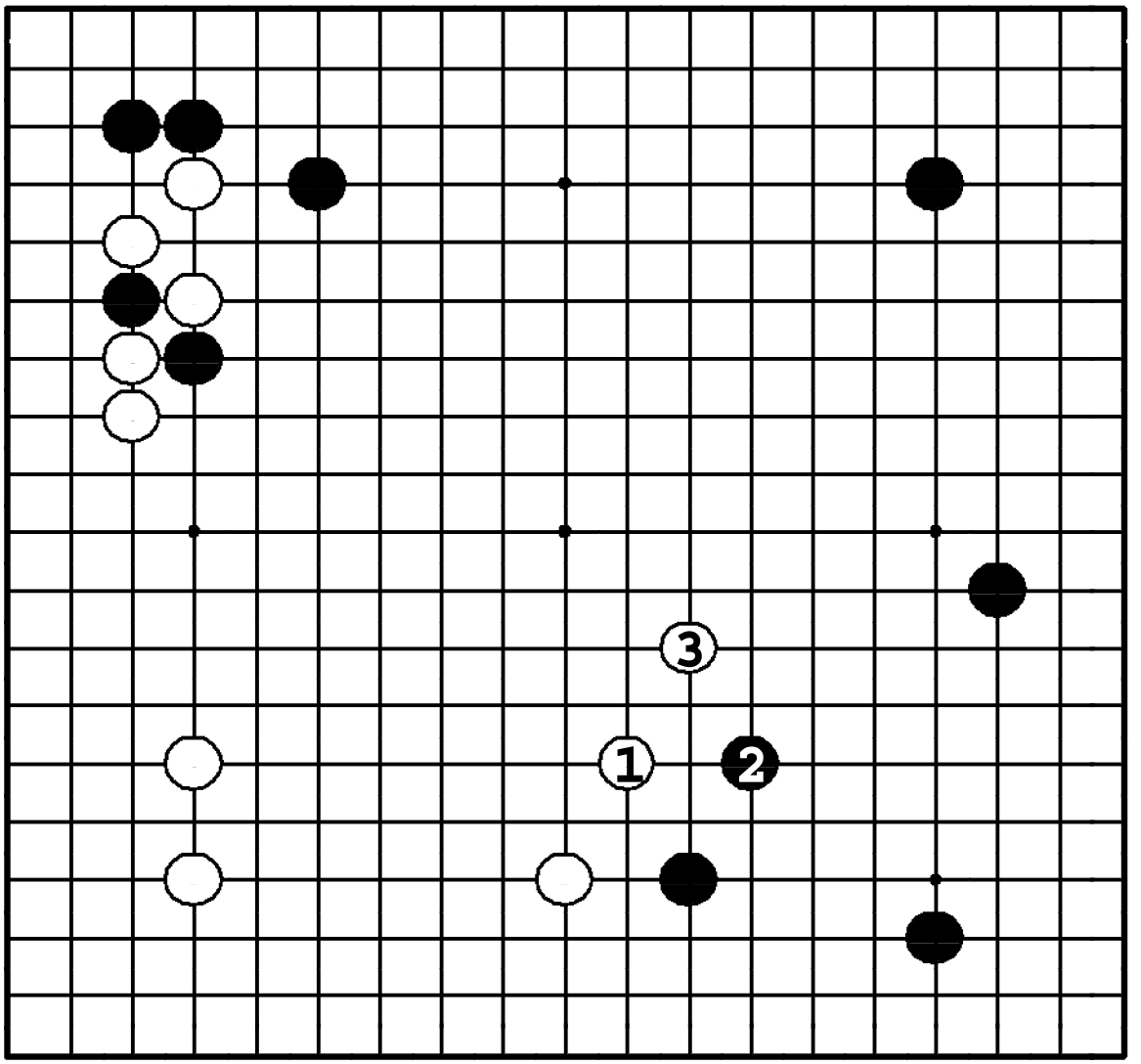

Задача 177. Ответ

Черное и белое мойо смотрят друг на друга на нижней стороне. Белые расширяют свое: ①, ③. Если же они сыграют в другом месте, черные сами пойдут в **1**, и результат будет в их пользу.

Задача 178. Ход ○

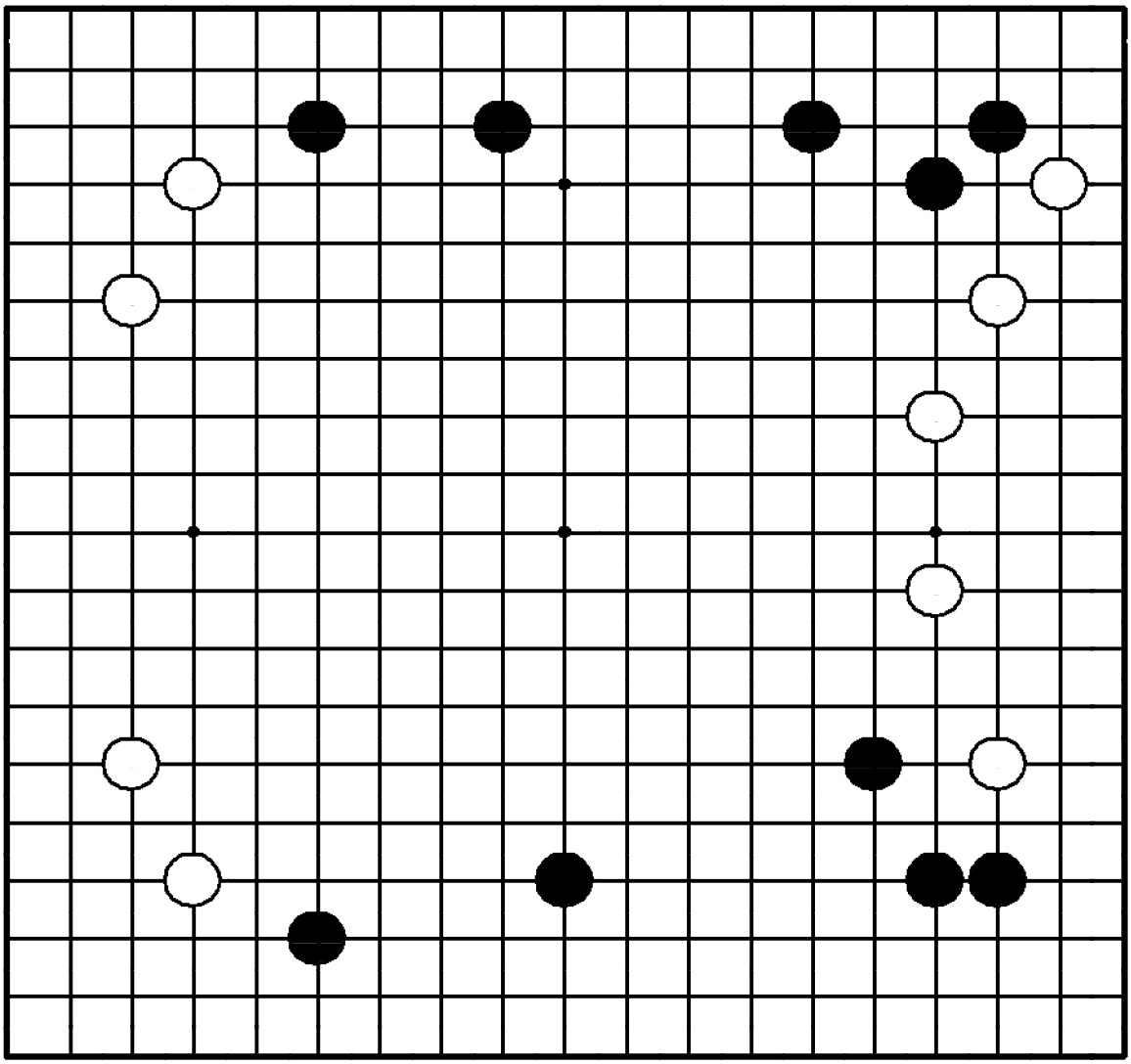

Задача 178. Ход ○

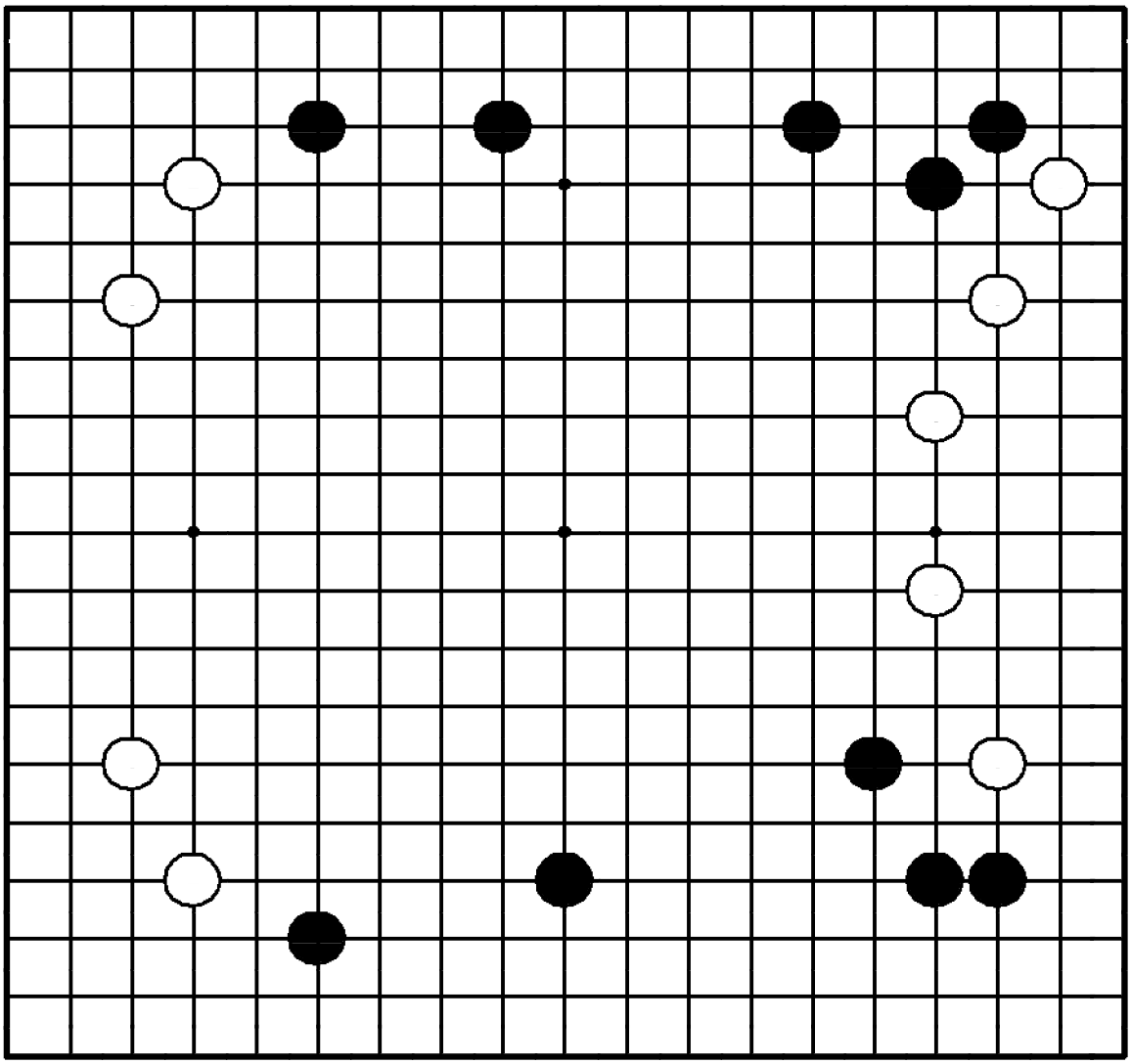

"Вторгайтесь в слишком далеко распространившиеся группы противника пока не поздно!"

Где сыграть белым?

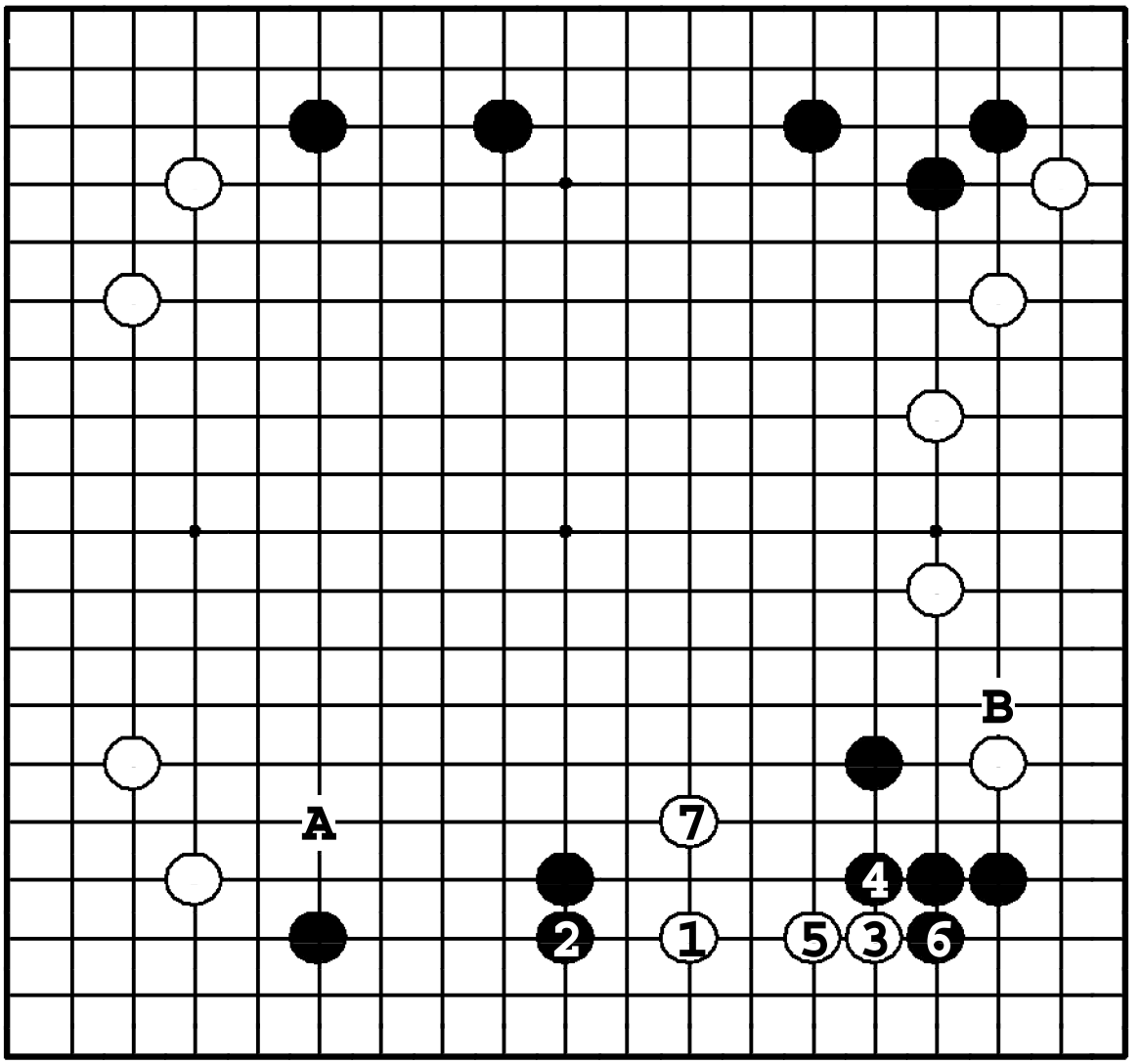

Задача 178. Ответ

Белые должны вторгнуться в черное мойо, не дожидаясь, пока те усилят его ходом ●**A** или атакой ●**B**. К ⑦ белые стабилизируют свои камни.

Задача 179. Ход ●

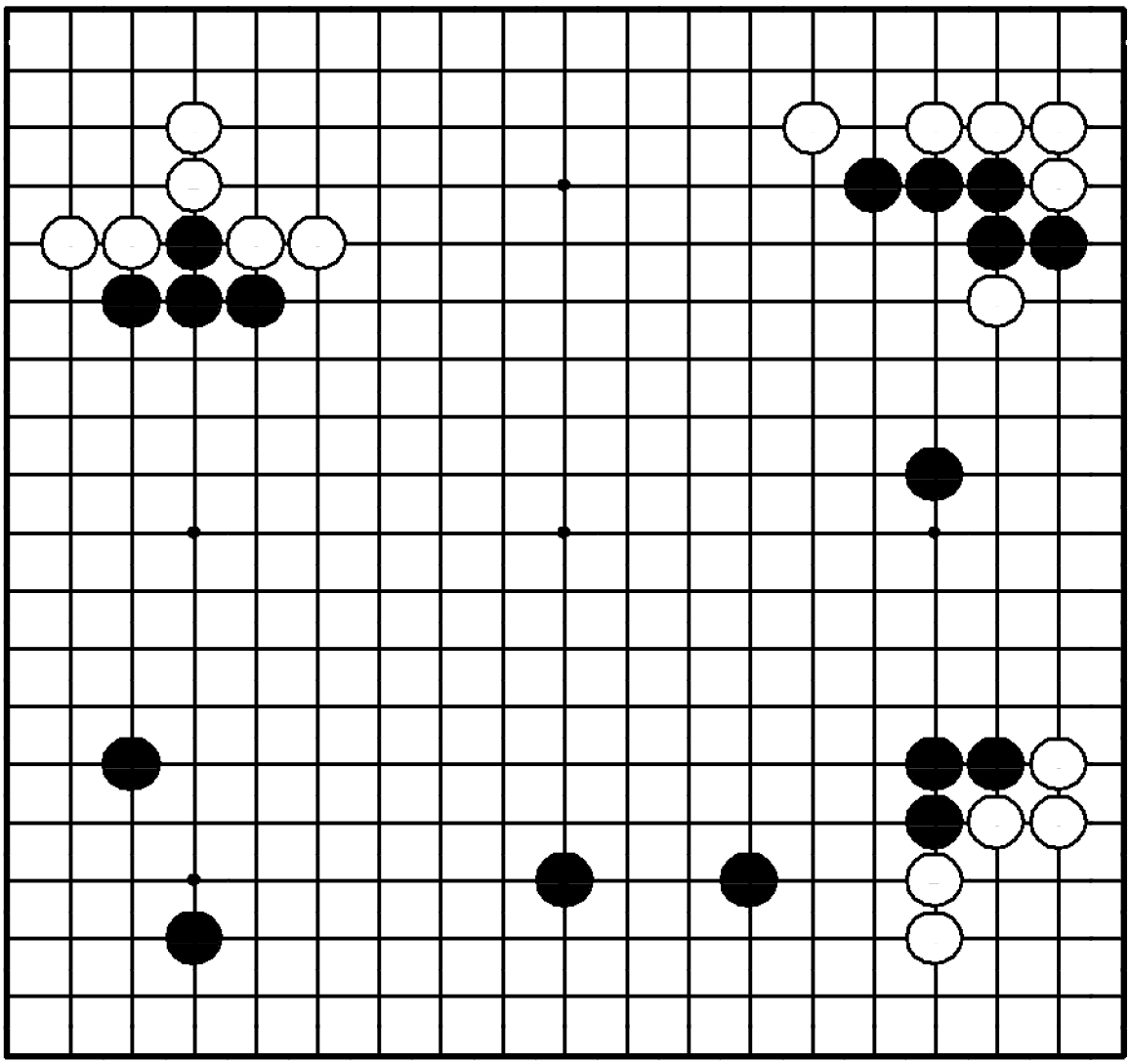

Задача 179. Ход ●

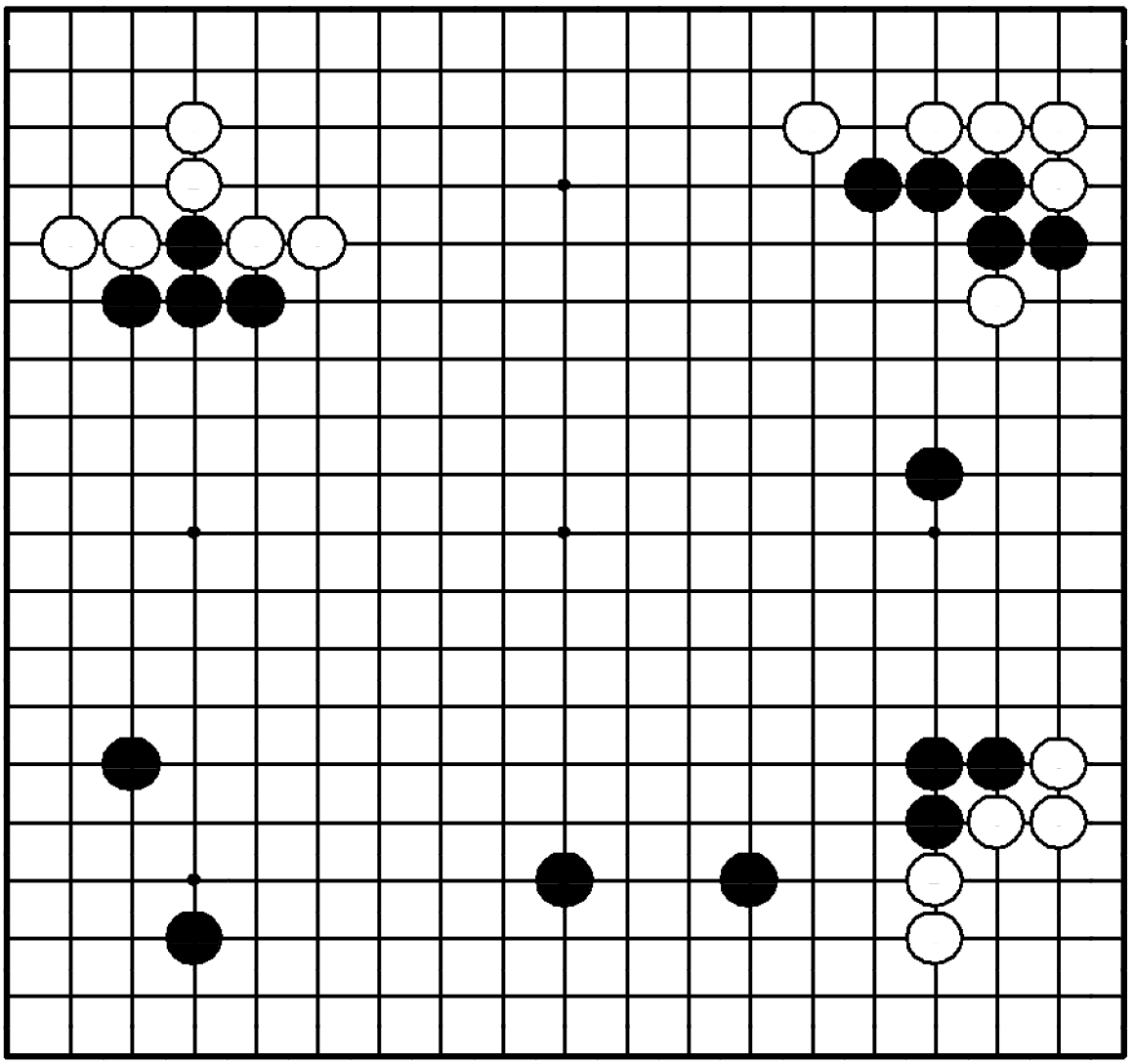

"Отодвигайте границу мойо противника, в то же время расширяя свое!"

Где сыграть черным?

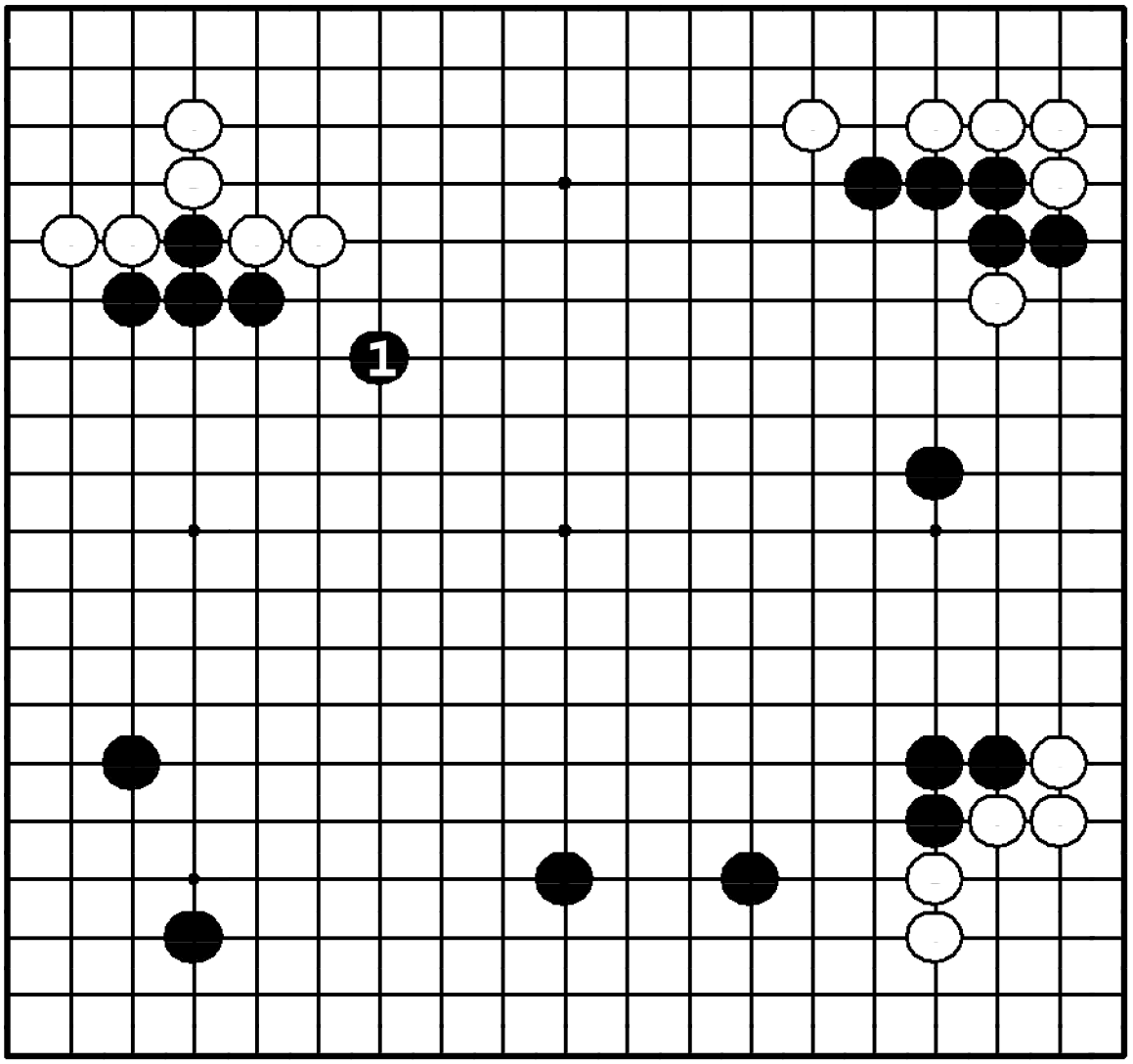

Задача 179. Ответ

Черные расширяют свое мойо на всю доску ходом ❶. Любое вторжение белых может только частично сократить мойо таких огромных размеров. Атакуя вторгнувшиеся камни, черные смогут защитить большие части мойо.

Задача 180. Ход ●

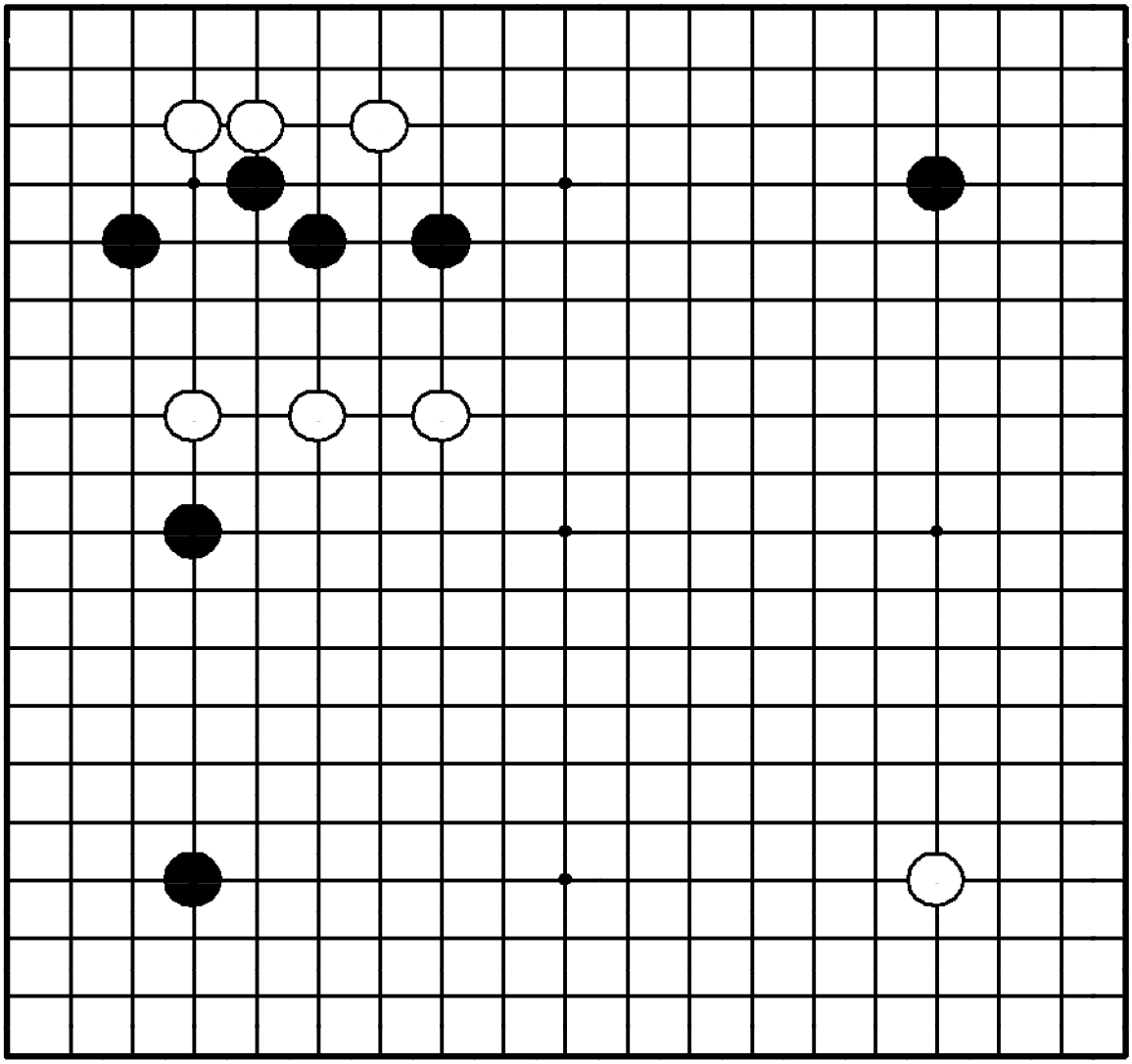

Задача 180. Ход ●

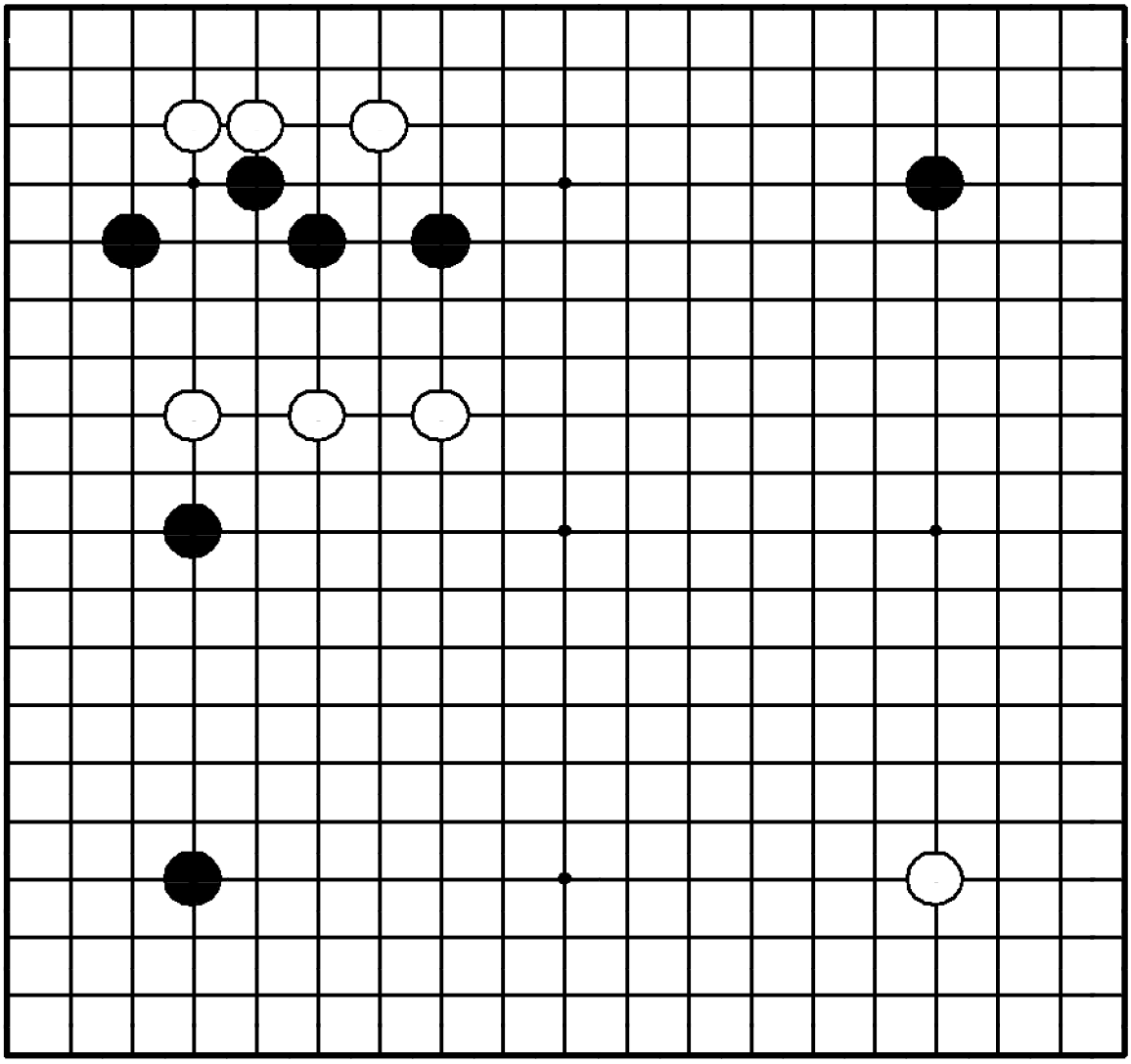

"Укрепляйте свои камни, атакуя противника!"

Где сыграть черным?

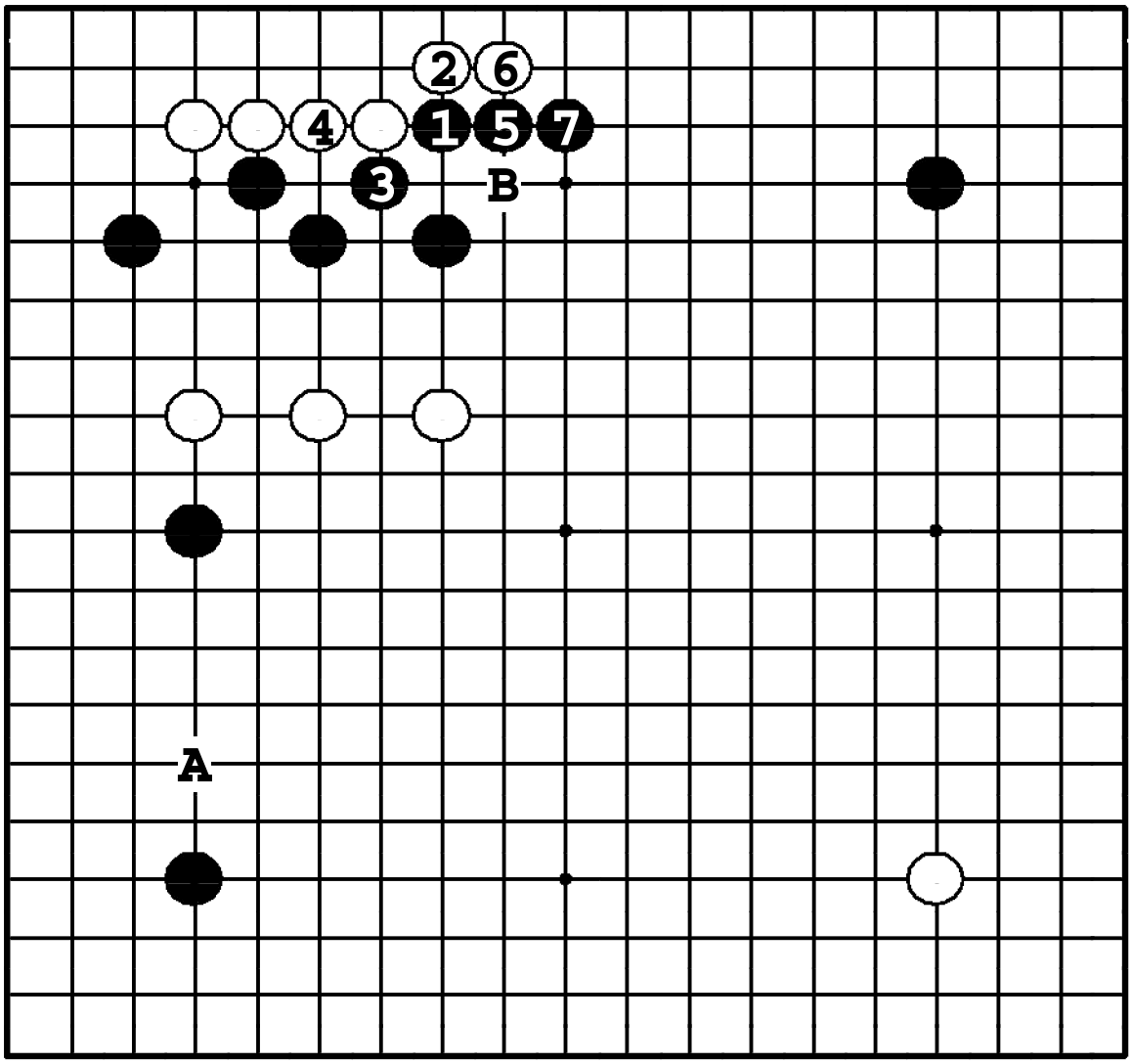

Задача 180. Ответ

Четыре черных камня вверху слева без глаз, поэтому черные должны защитить их ❶ – ❼. Если черные сделают ход ❶ в **A**, белые сыграют ❍**B**, получая материальную выгоду в процессе атаки черных.

Задача 181. Ход ○

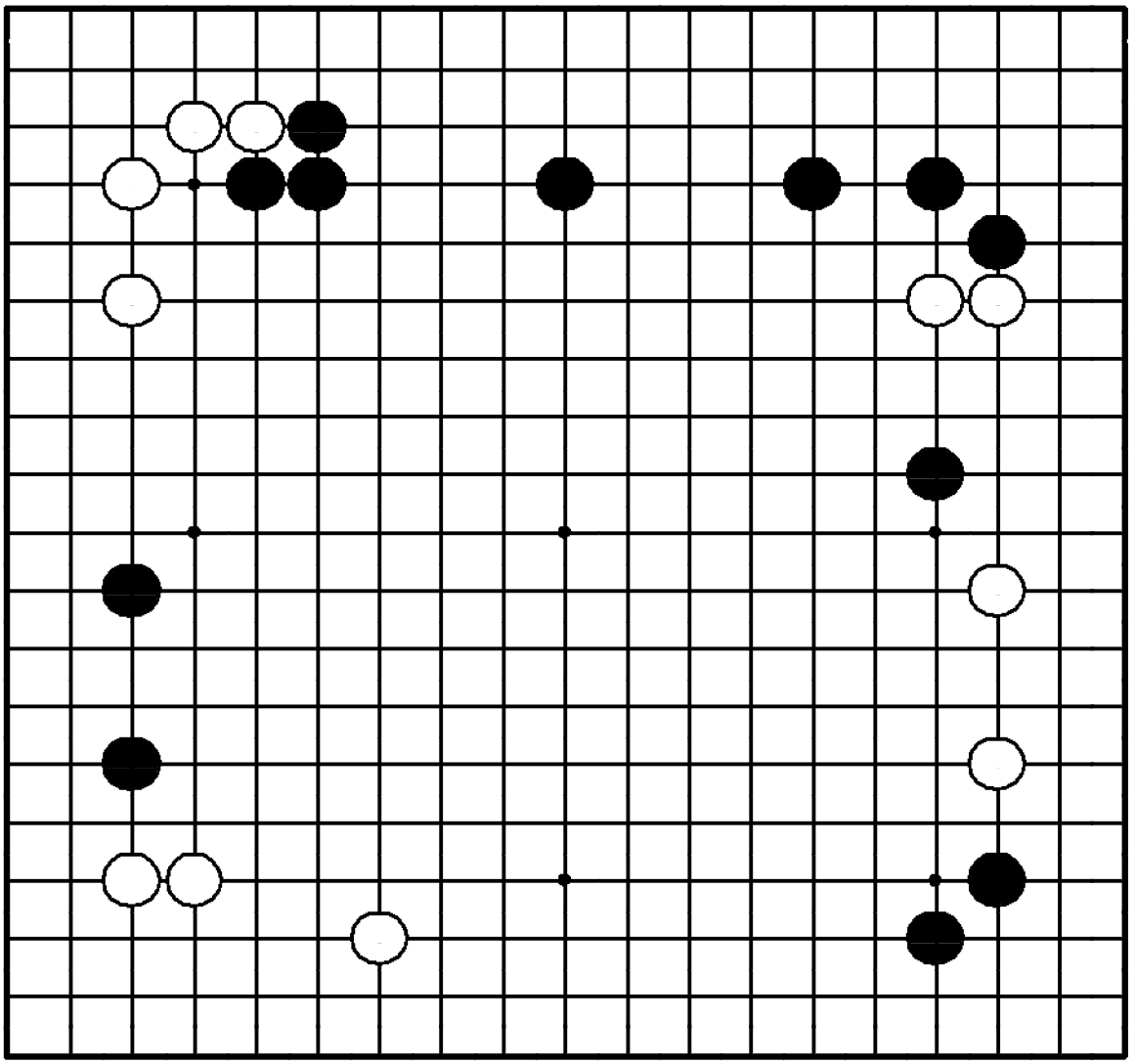

Задача 181. Ход ○

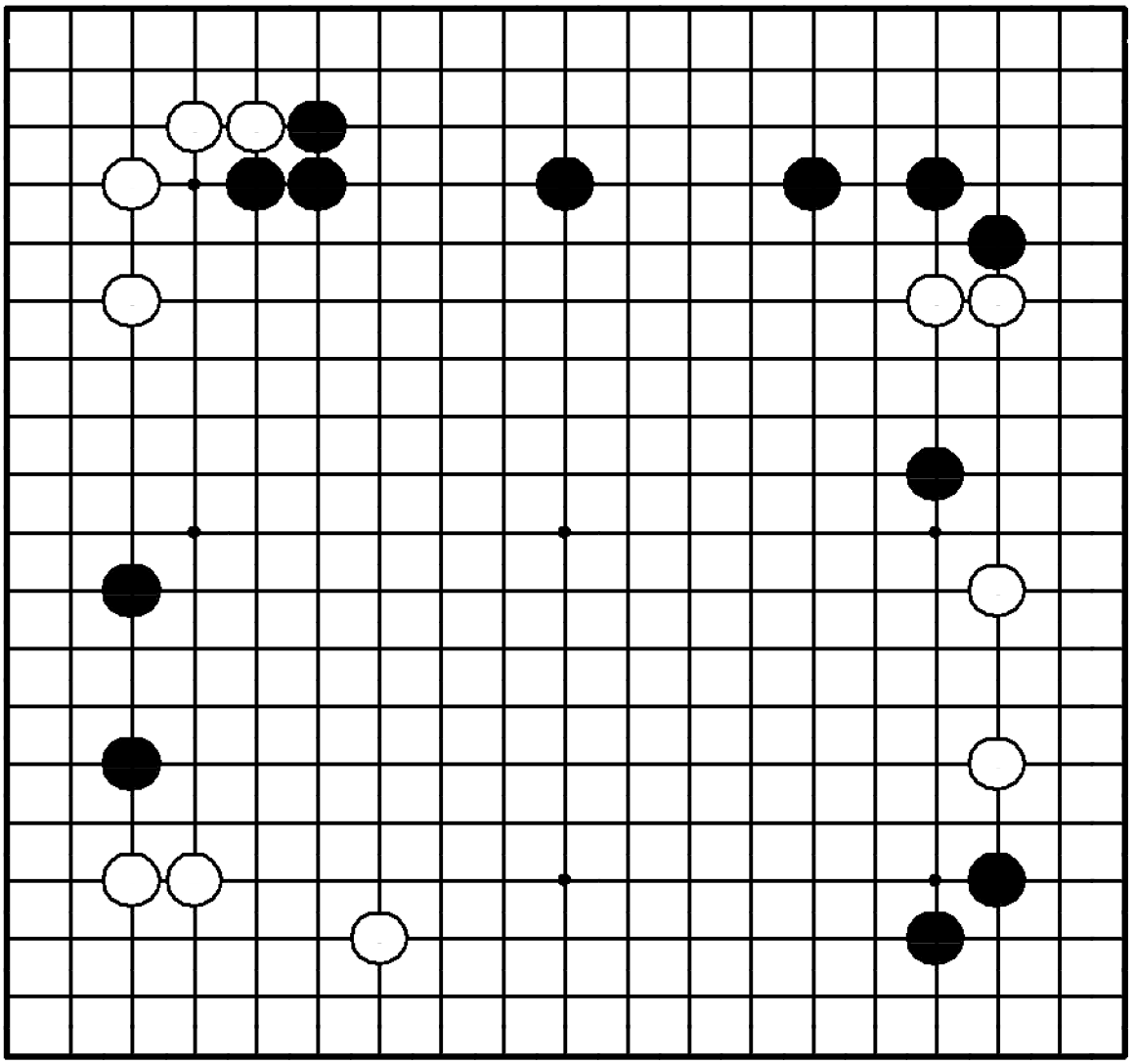

"Укрепляйте свои слабые камни, соединяясь!"

Где сыграть белым?

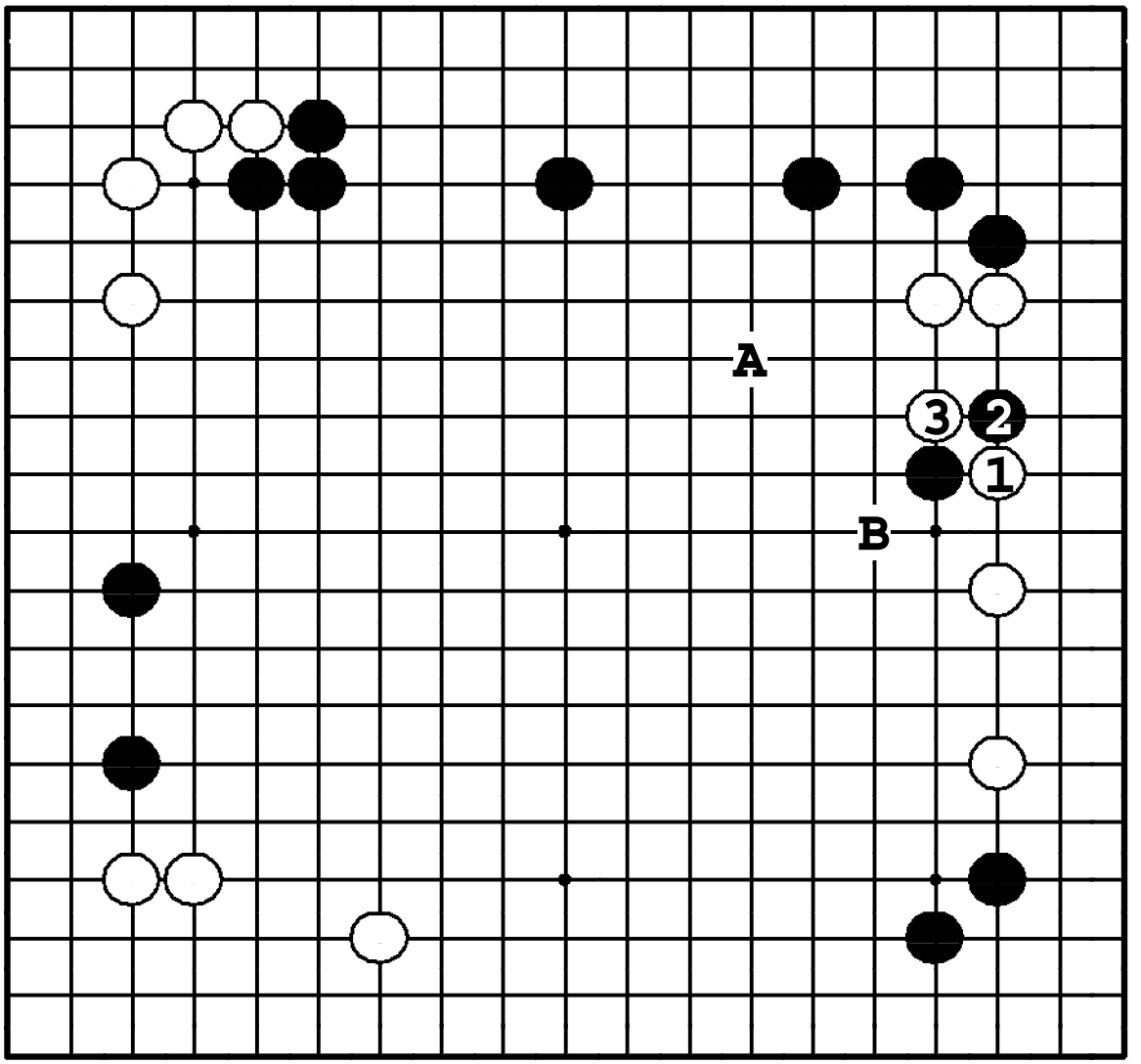

Задача 181. Ответ

После прилипания и разрезания белых ①, ③ у них не будет проблем с объединением своих камней. Если ❍**A** первым ходом, то ●**B** надежно разделит белых, и наверху тем придется строить глаза самостоятельно.

Задача 182. Ход ●

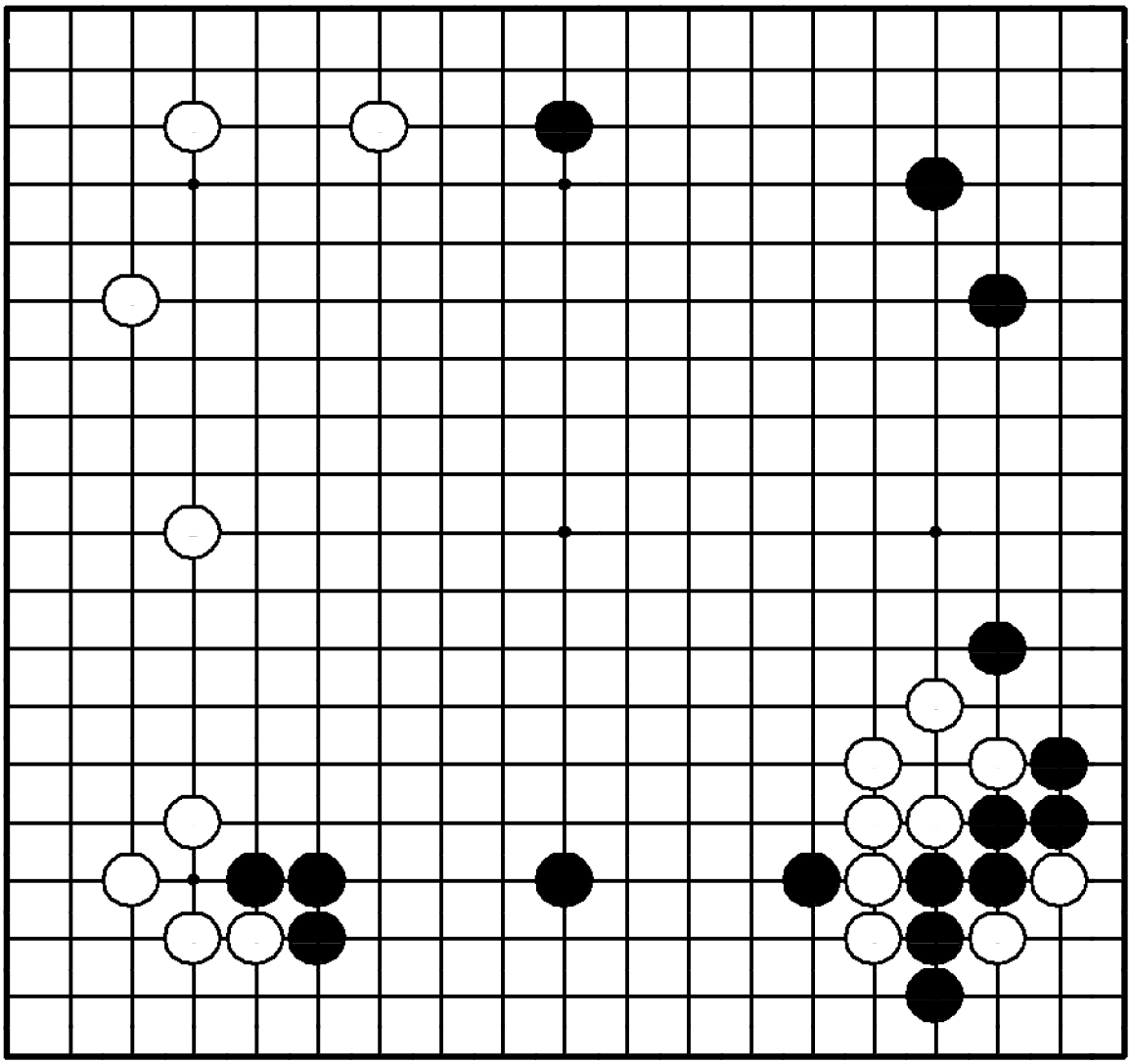

Задача 182. Ход ●

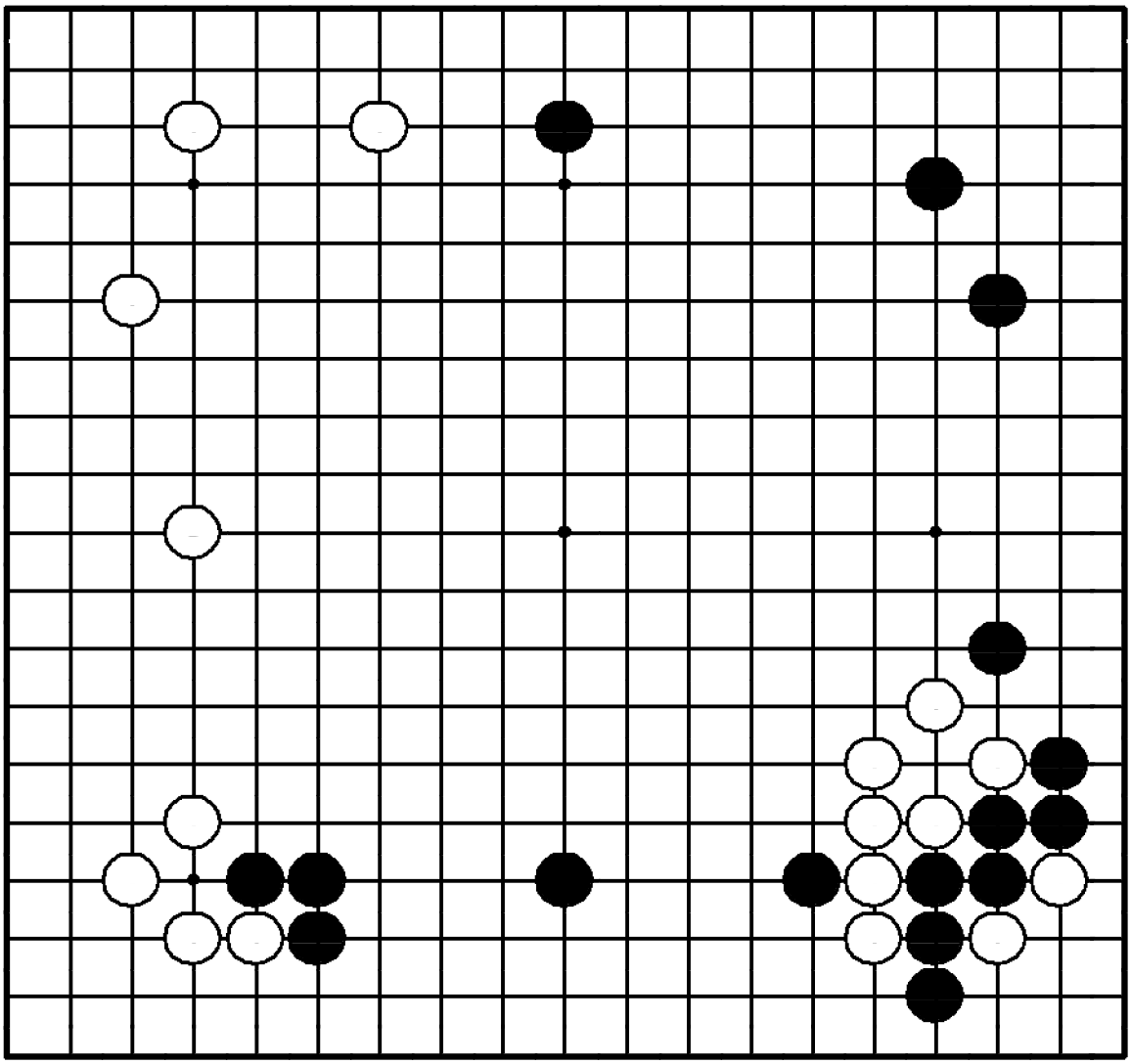

"Получайте прибыль, атакуя слабые камни противника!"

Где сыграть черным?

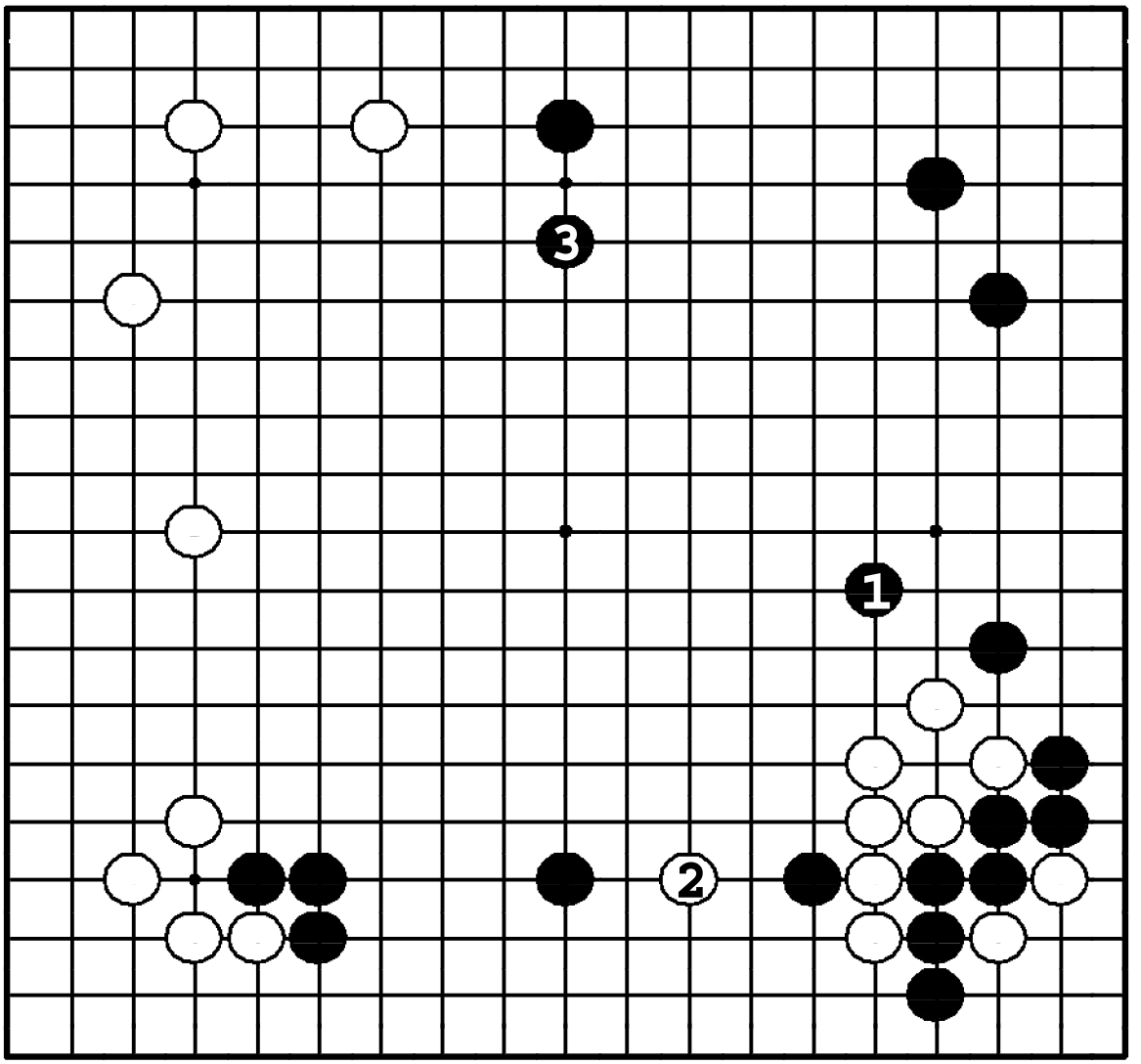

Задача 182. Ответ

Черные атакуют семь белых камней ❶, одновременно расширяя мойо. Если белые защитятся ②, то черные продолжат растяжку мойо ❸. Если ❶ в **3**, белые пойдут в **1**, сплющивая мойо противника.

Задача 183. Ход ○

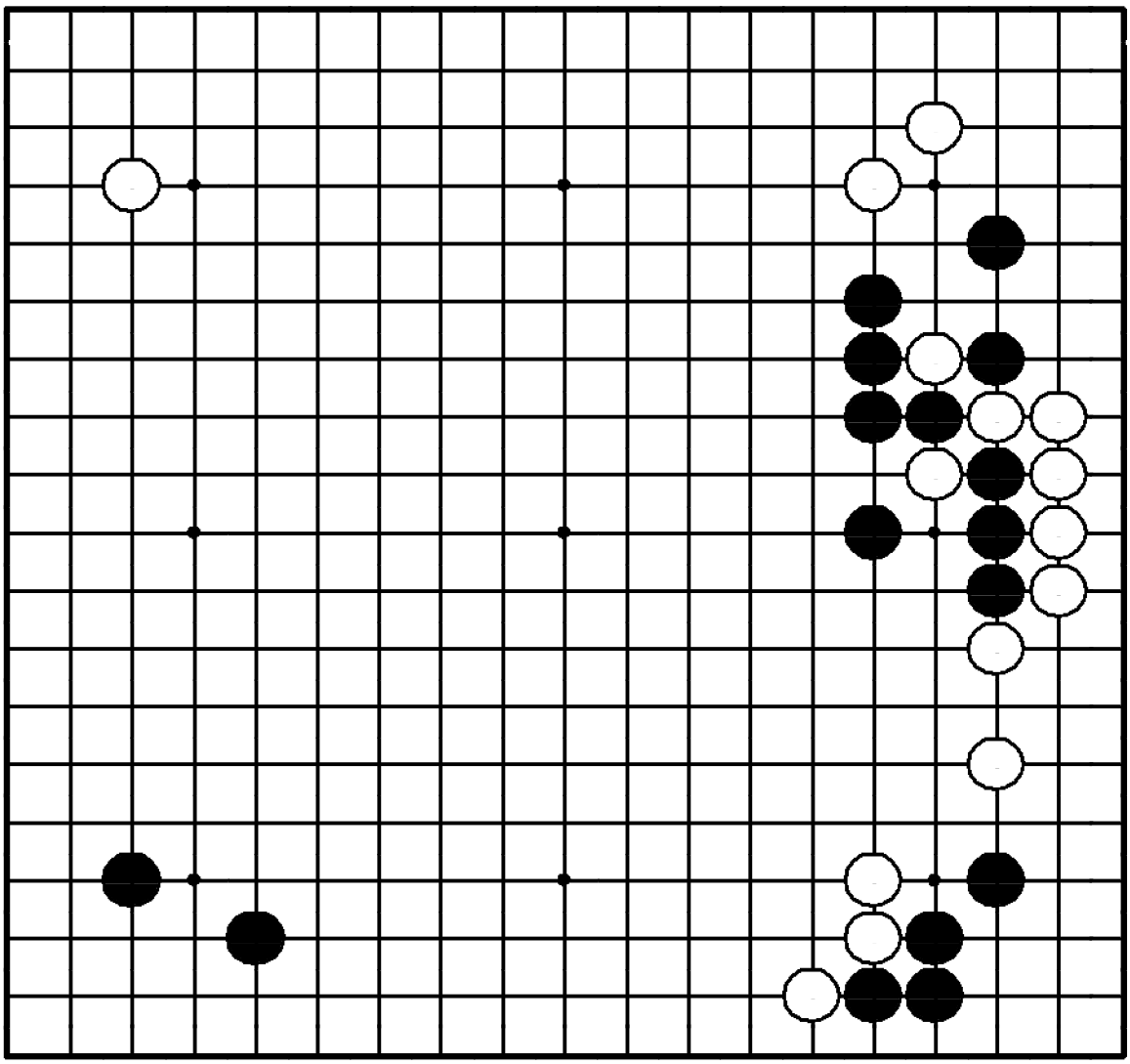

Задача 183. Ход ○

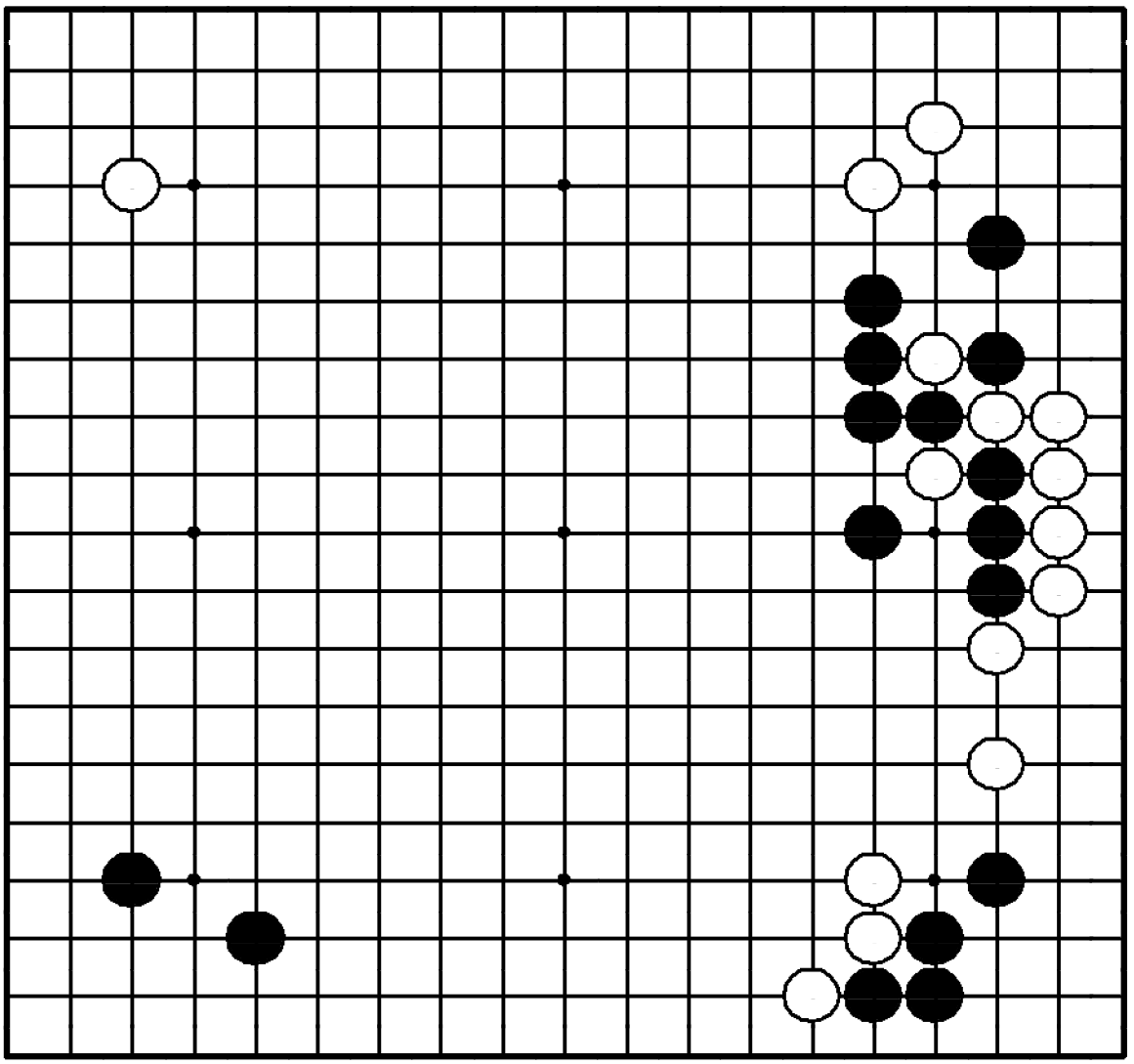

"Нейтрализуйте плотность противника, прочно защищая свои слабые камни!"

Где сыграть белым?

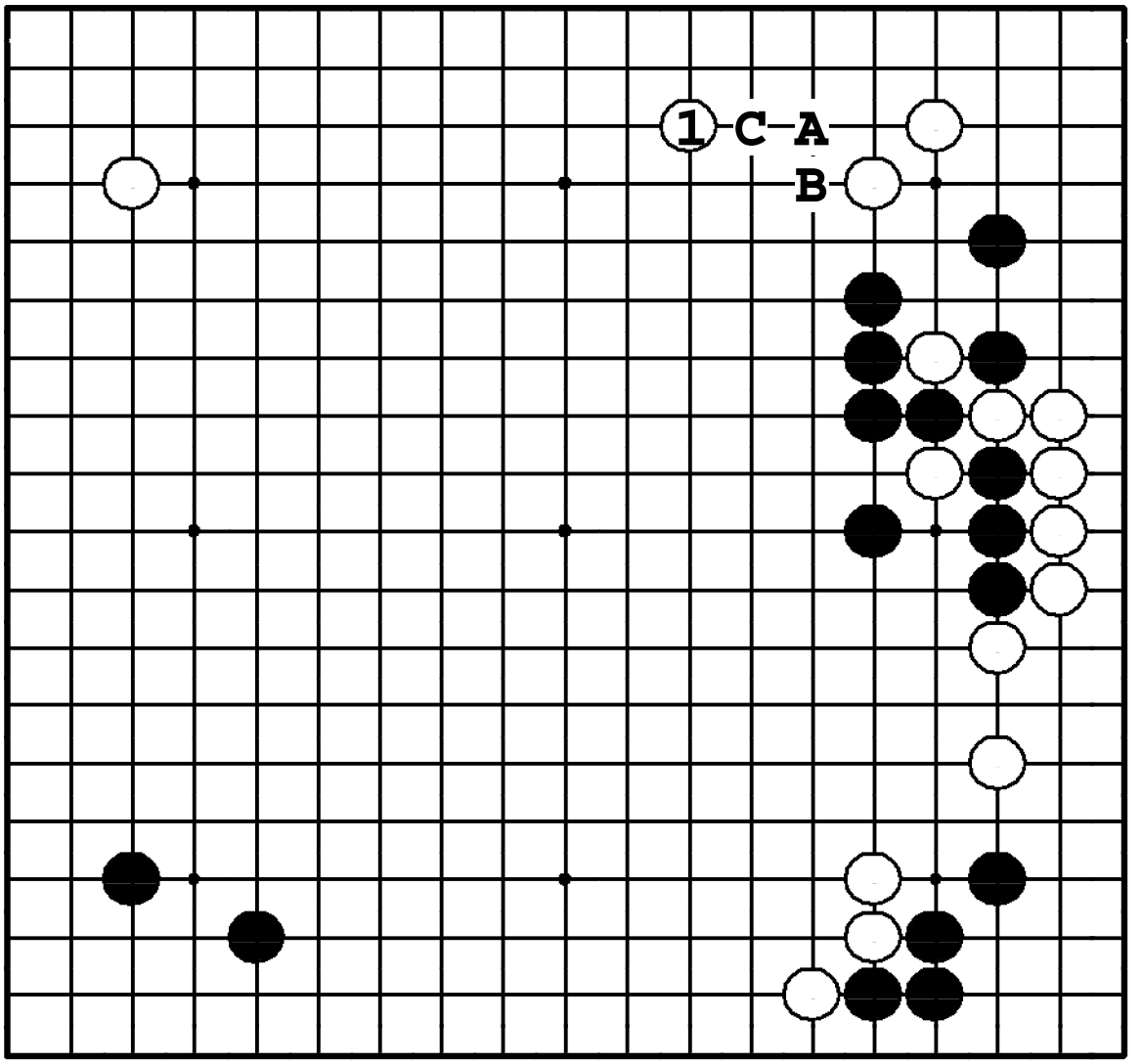

Задача 183. Ответ

Черные плотны справа вверху, поэтому белые должны соединяться прочно ①. Если белые опустят этот ход, черные проведут атаку: ●**A**, ❍**B**, ●**C**.

Задача 184. Ход ○

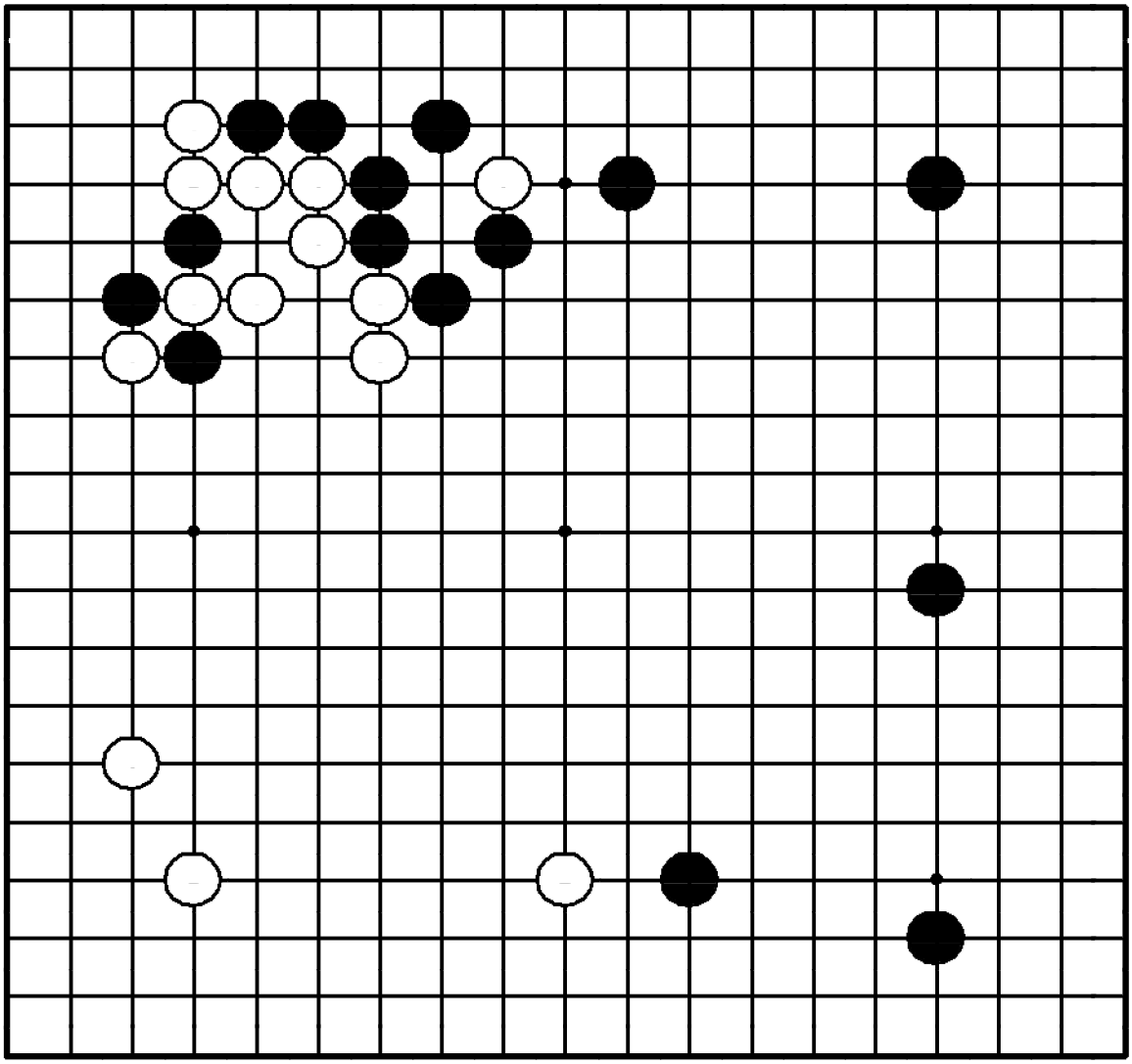

Задача 184. Ход ○

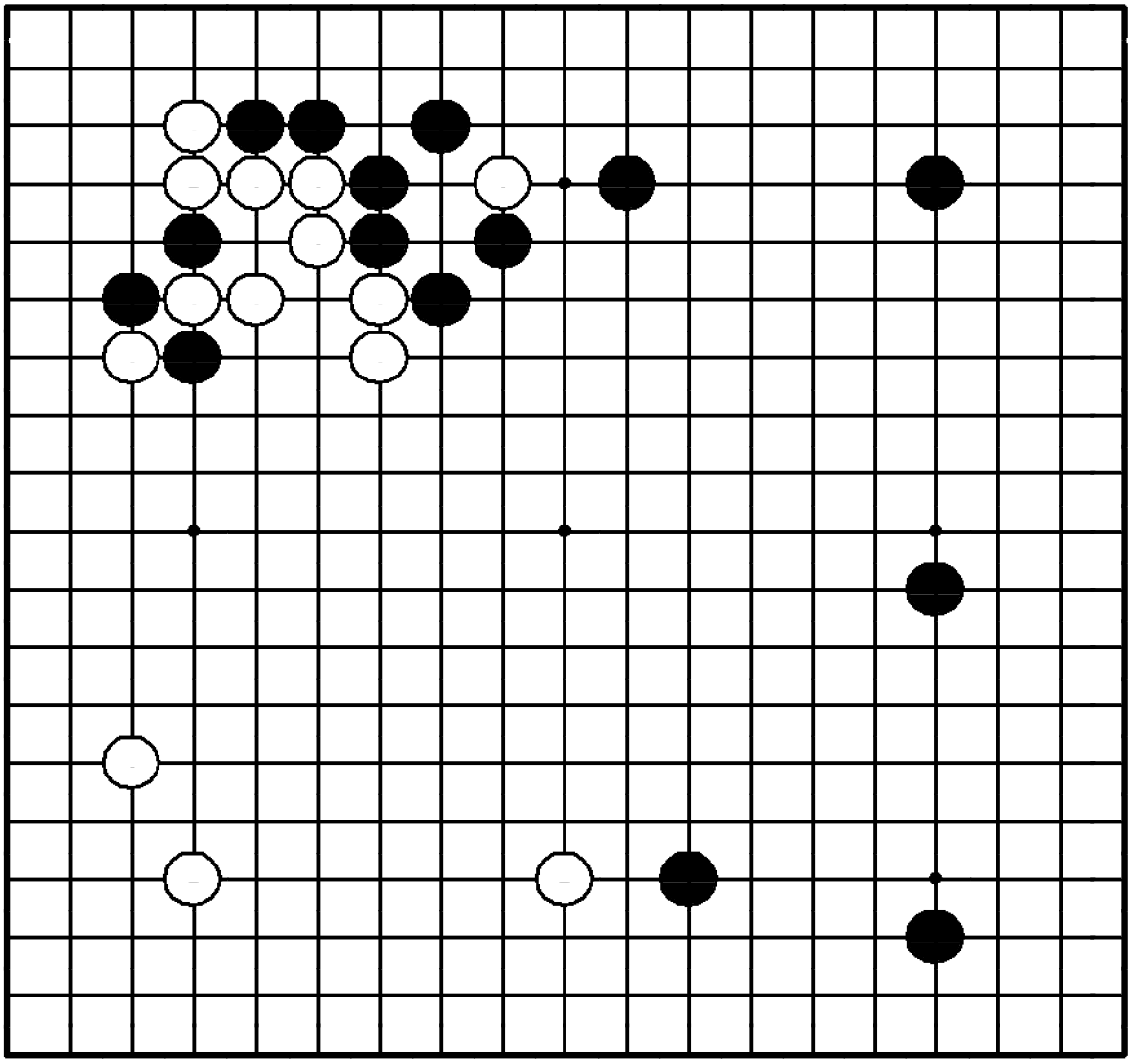

"Вторгайтесь в мойо противника до того, как он получит шанс защитить его!"

Где сыграть белым?

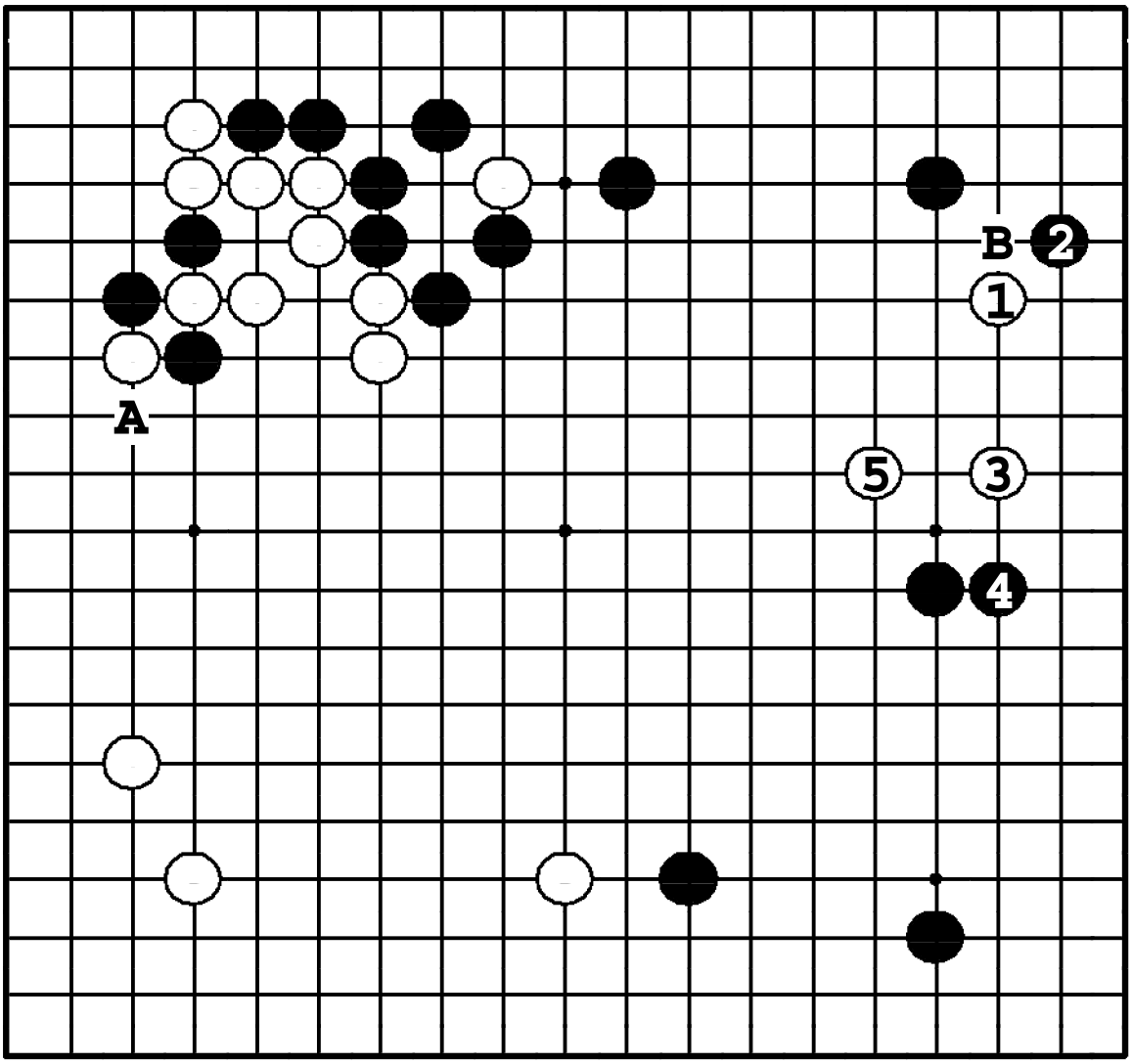

Задача 184. Ответ

Если белые вторгнутся ①, они легко сделают сабаки. Вариант до ⑤ – одно из возможных продолжений. Белые могут также укрепить свое мойо слева расширением ❍**A**, но после ●**B** мойо черных будет больше.

Задача 185. Ход ○

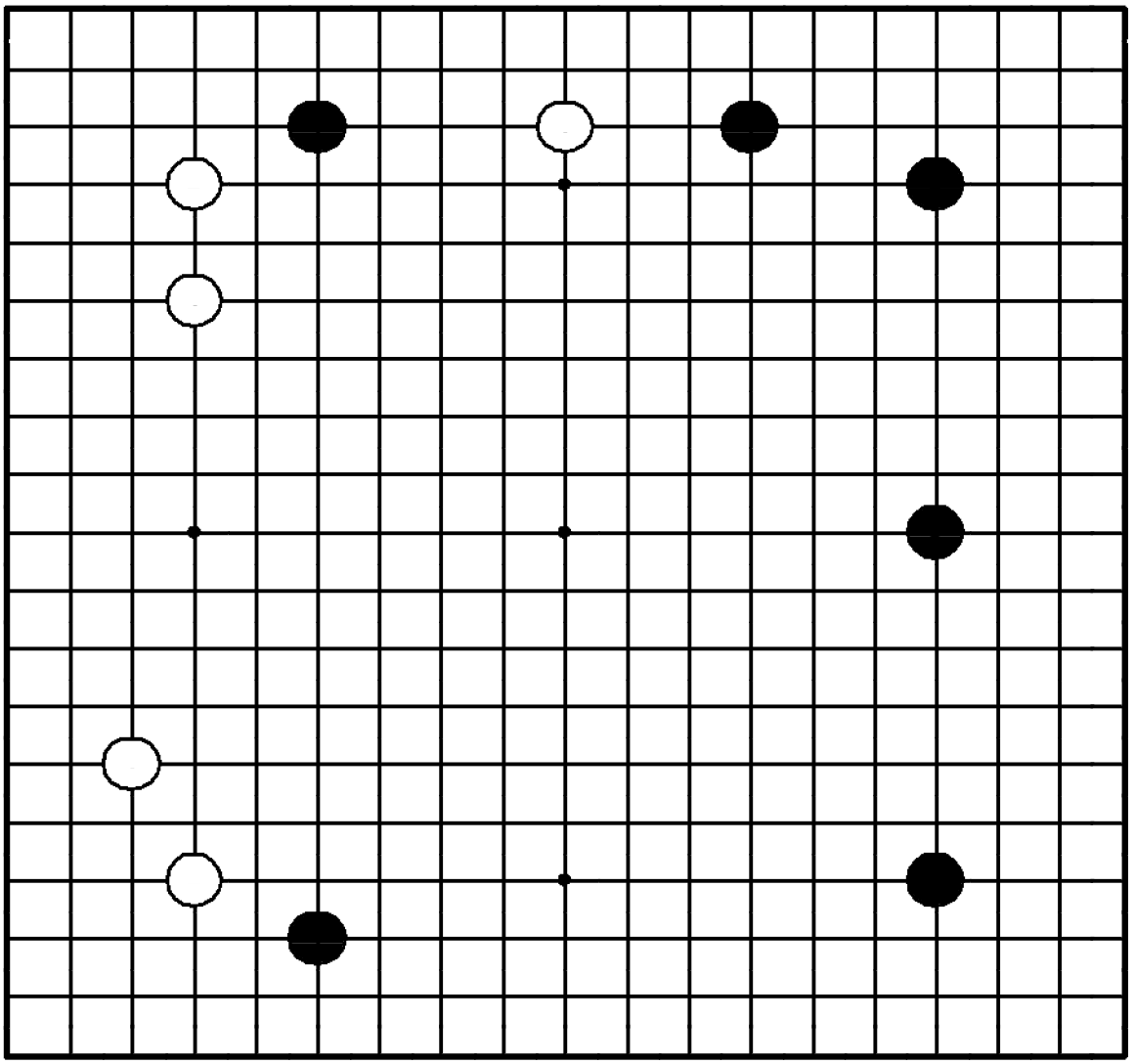

Задача 185. Ход ○

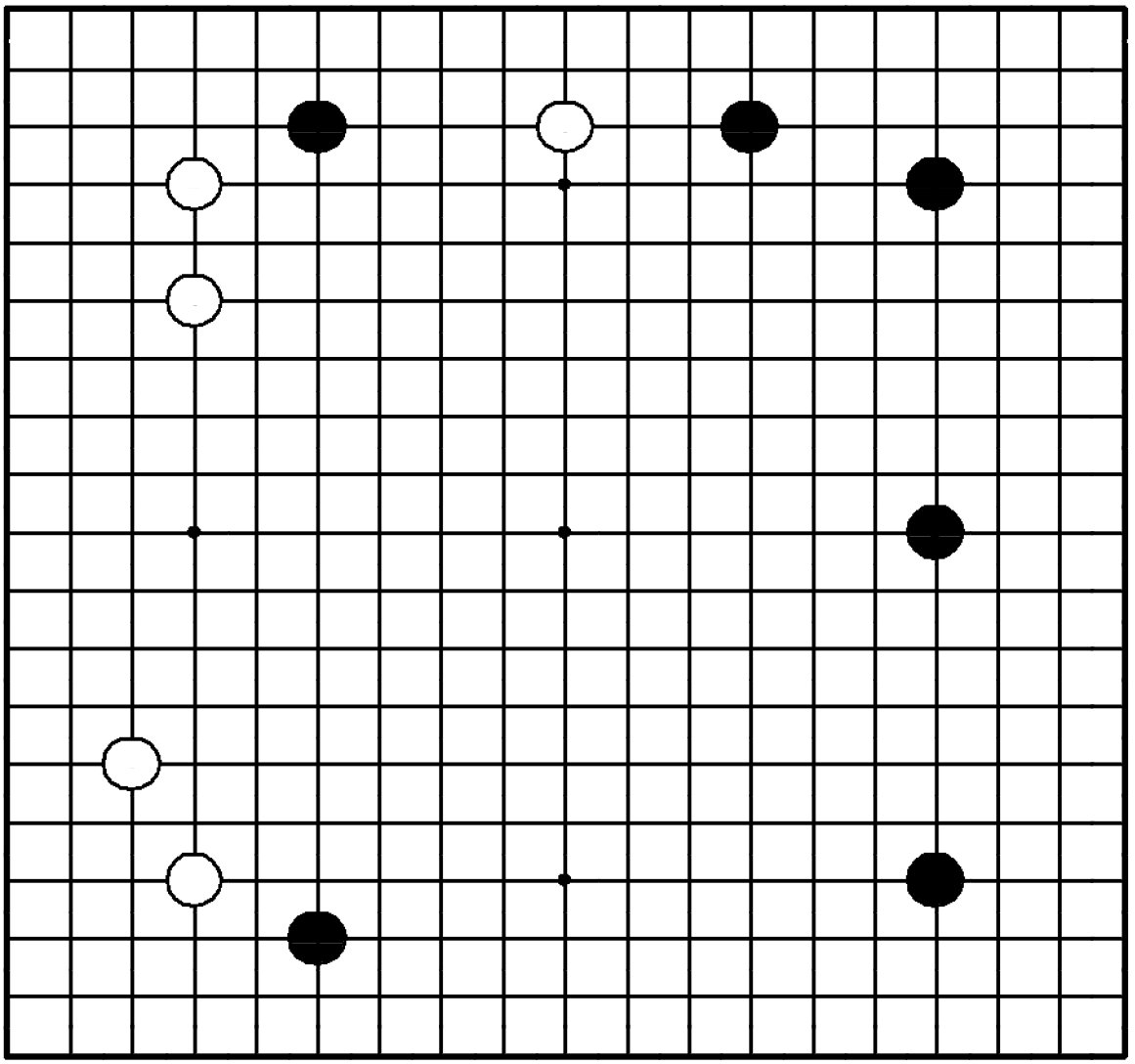

"Сделайте камни противника тяжелыми, а затем атакуйте!"

Где сыграть белым?

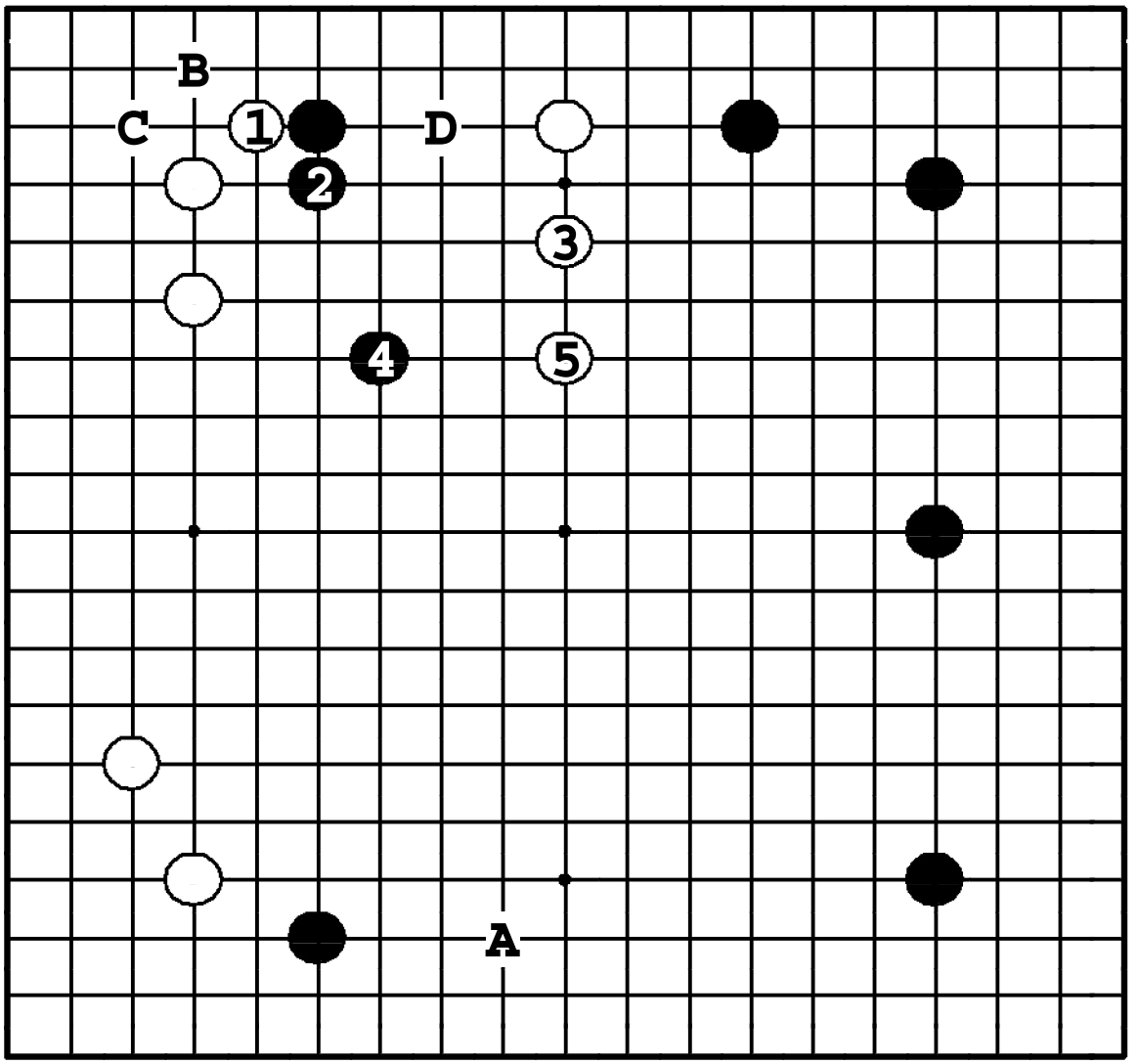

Задача 185. Ответ

Белые должны сначала утяжелить противника ① – ❷, а затем проатаковать его ③, ⑤, нейтрализуя мойо черных справа. Локально ① в **A** – тоже хорошо, но здесь черные успеют защитить камни наверху: ●**B**, ❍**C**, ●**D**.

Задача 186. Ход ○

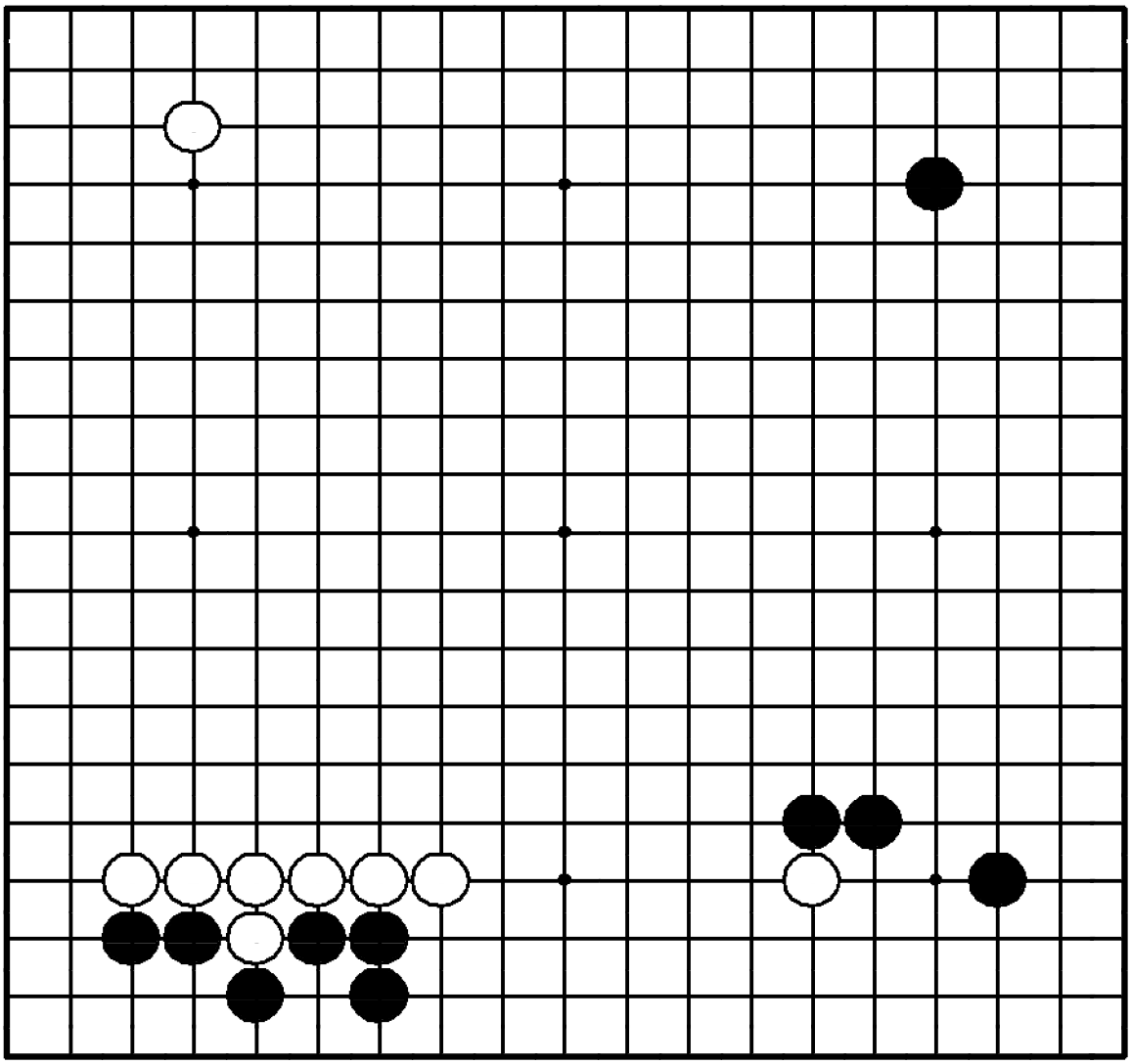

Задача 186. Ход ○

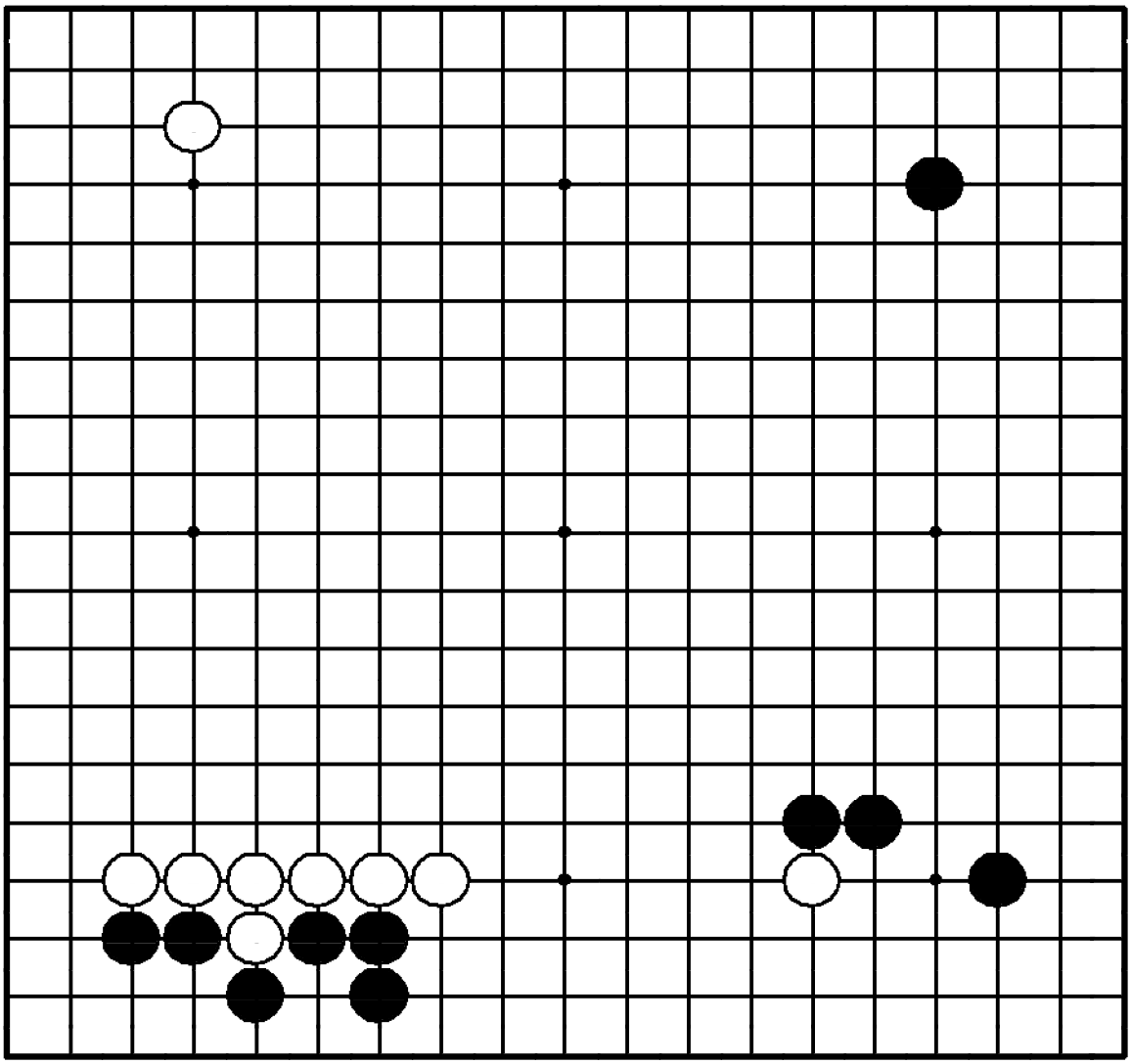

"Стене без глаз нужна база!"
Где сыграть белым?

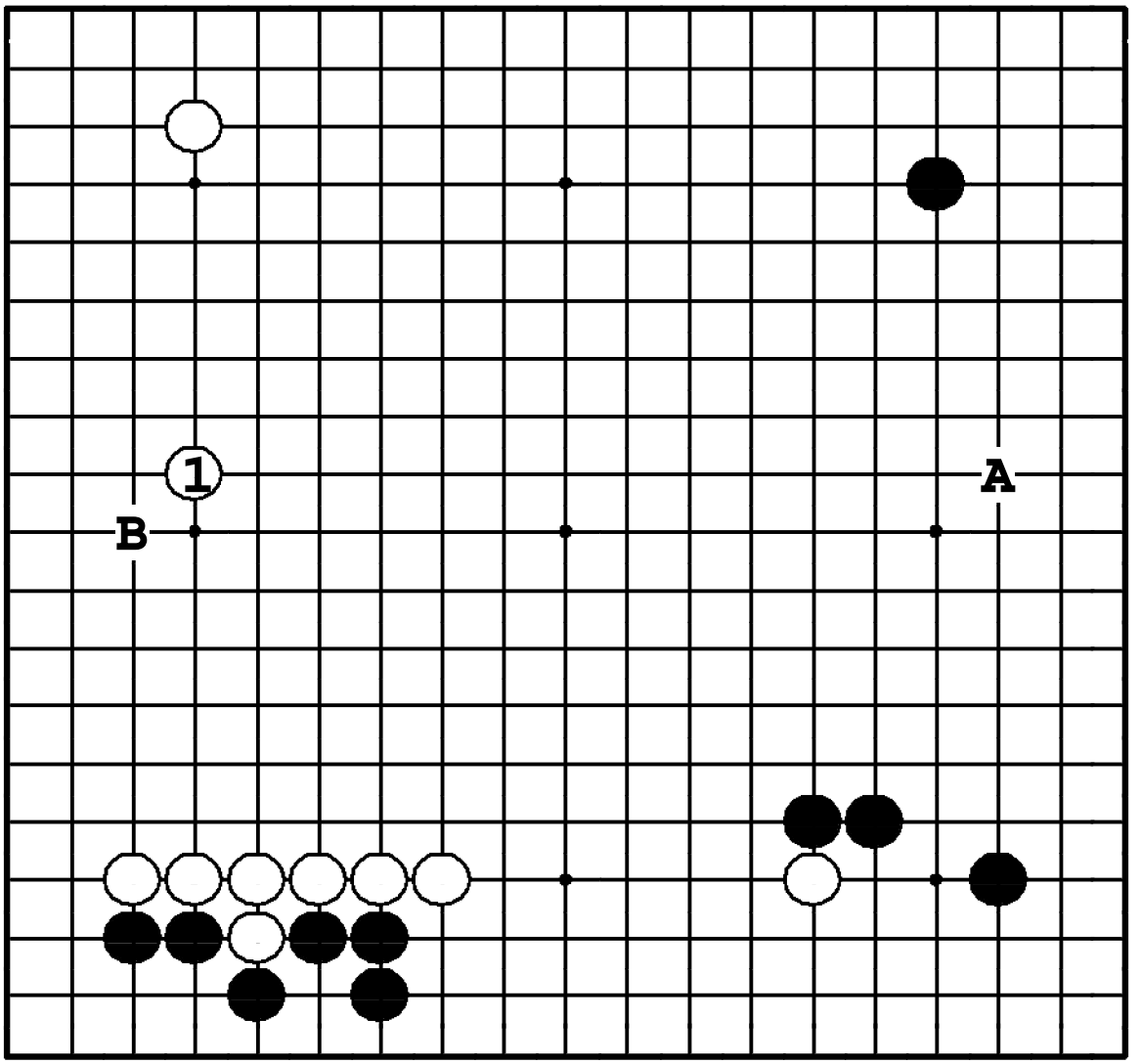

Задача 186. Ответ

① – идеальное распространение от сплошной стены внизу. Левая сторона застолблена. Если белые вместо этого хода пойдут ❍**A**, то черные вломятся на левую сторону ●**B**, и стенка белых будет испорчена.

Задача 187. Ход ●

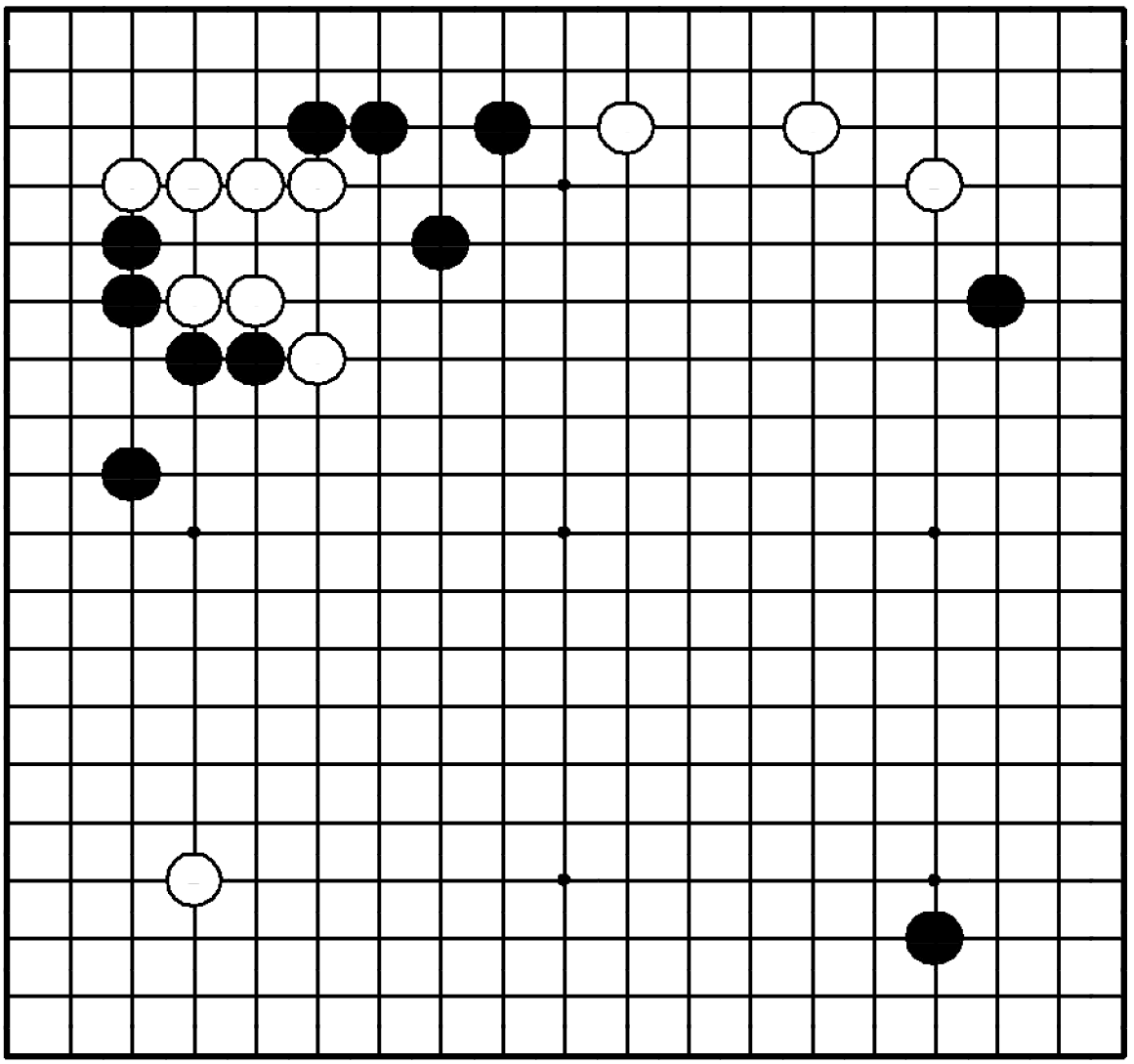

Задача 187. Ход ●

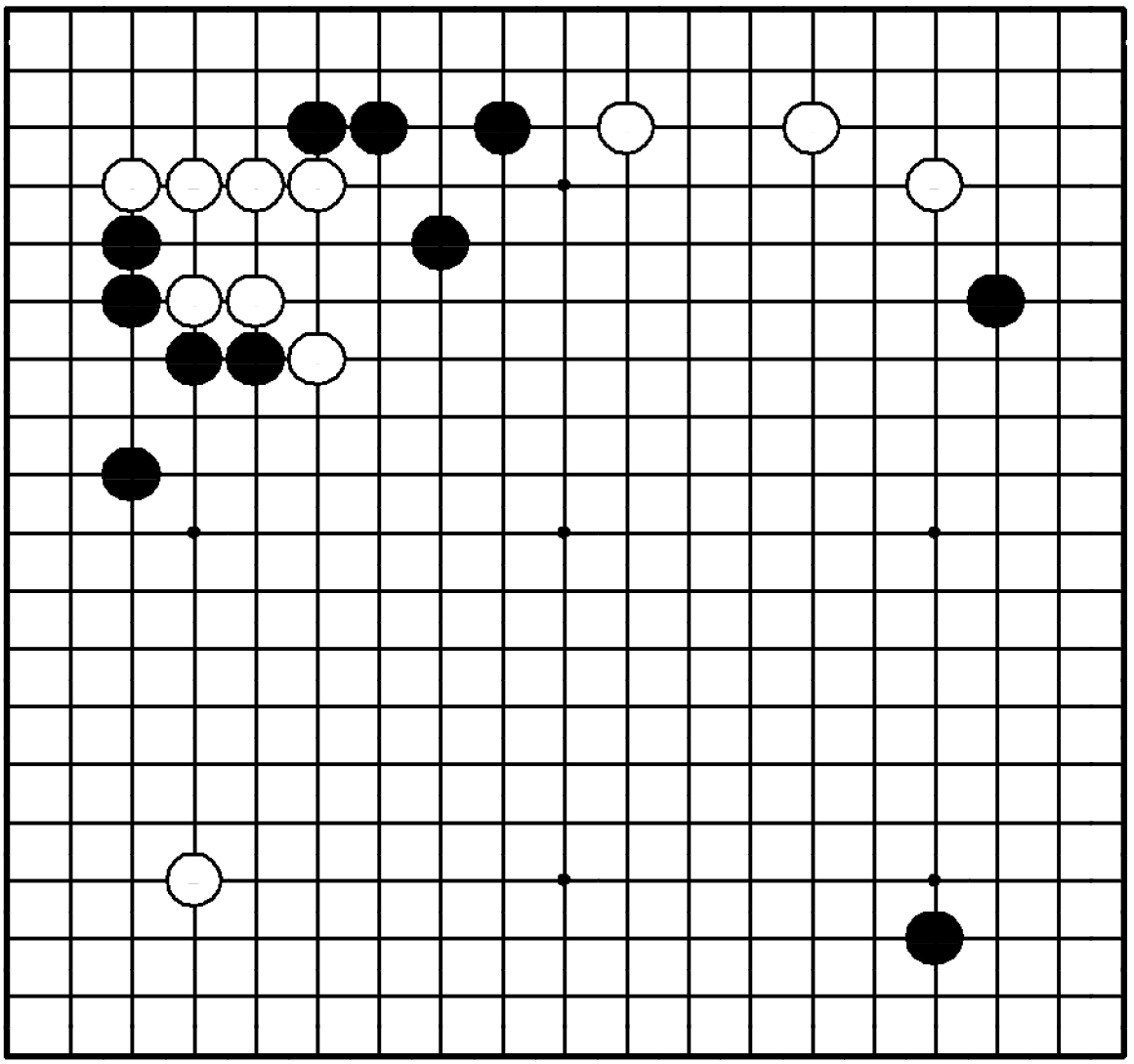

"Лишайте камни противника базы, затем атакуйте!"

Где сыграть черным?

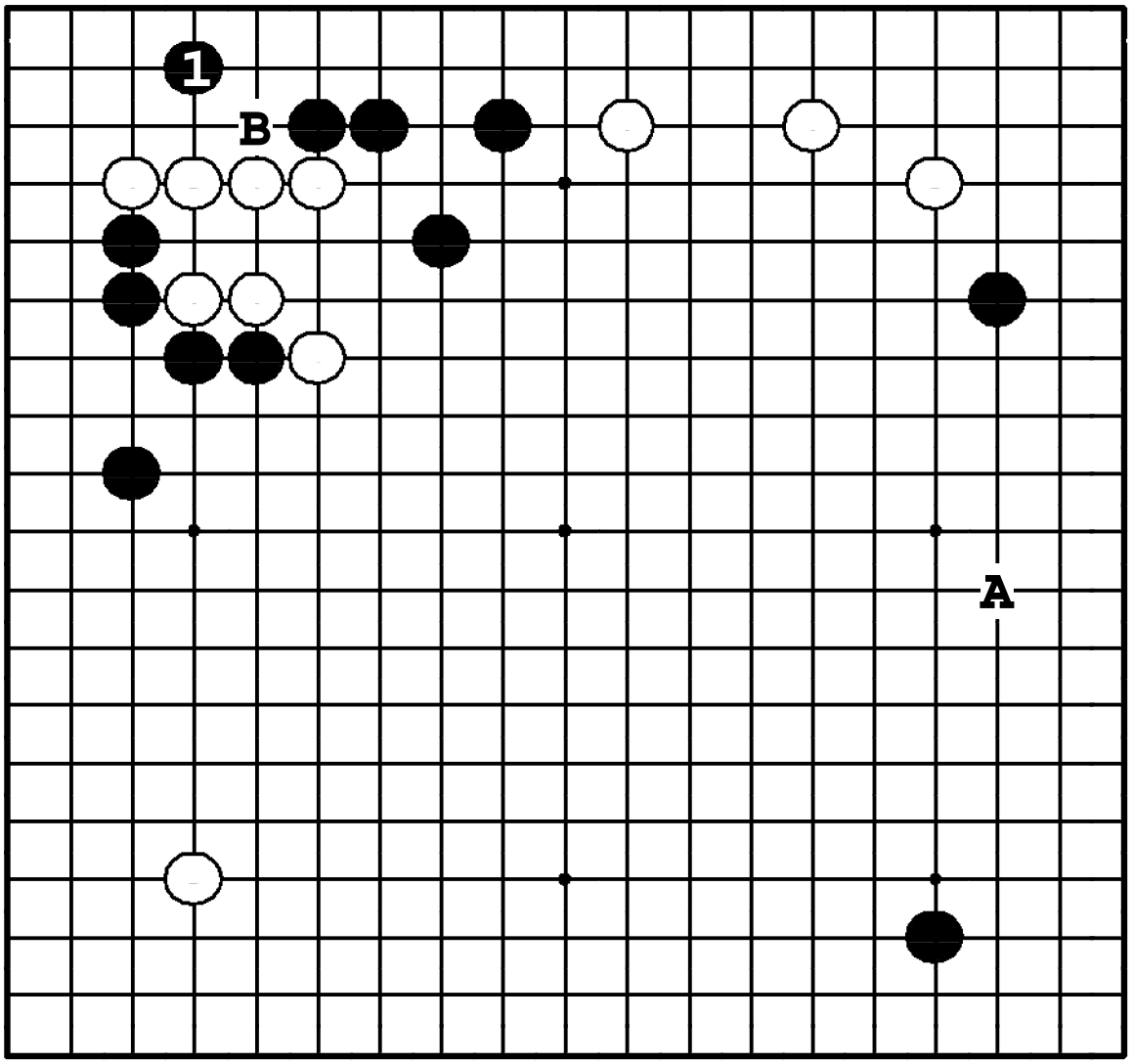

Задача 187. Ответ

Черные ходом ❶ не только защищают свои камни наверху, но и лишают белую группу базы. ●**A** первым ходом, конечно, дает много, но ❍**B** атакует черные камни, окружая территорию и, тем самым, обеспечивая безопасность своей группе.

Задача 188. Ход ○

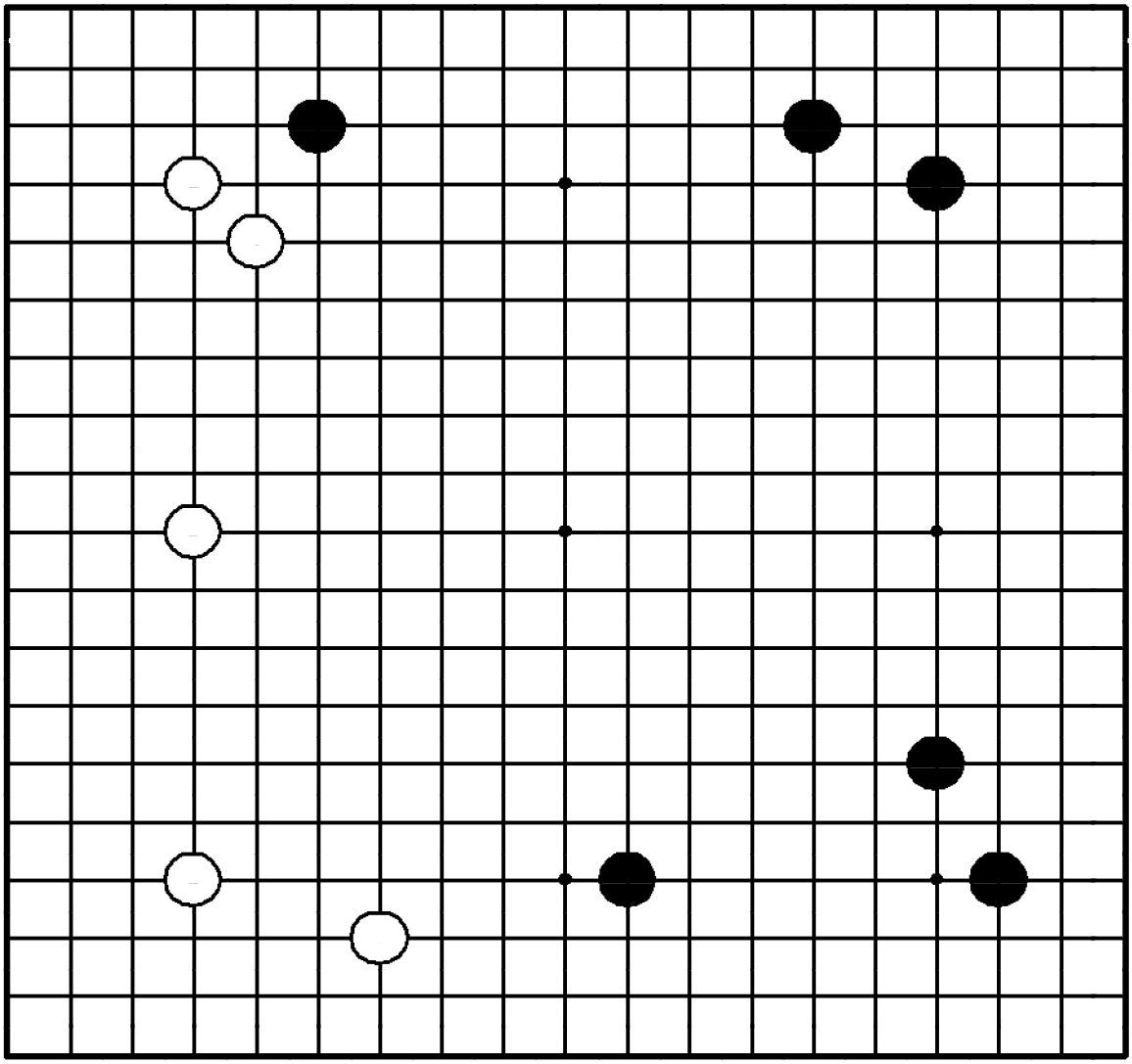

Задача 188. Ход ○

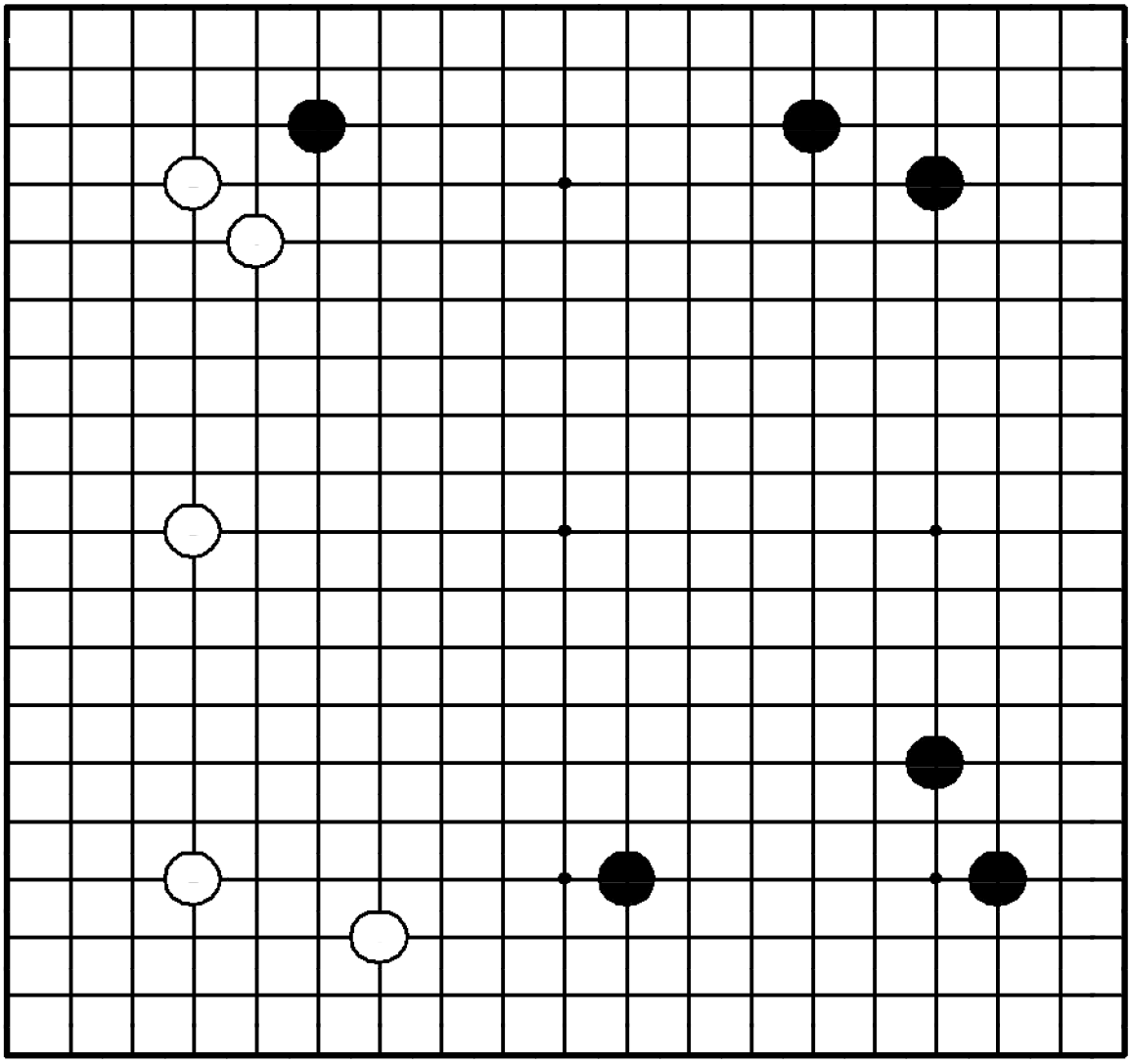

"Делайте точку опоры в сфере влияния противника!"

Где сыграть белым?

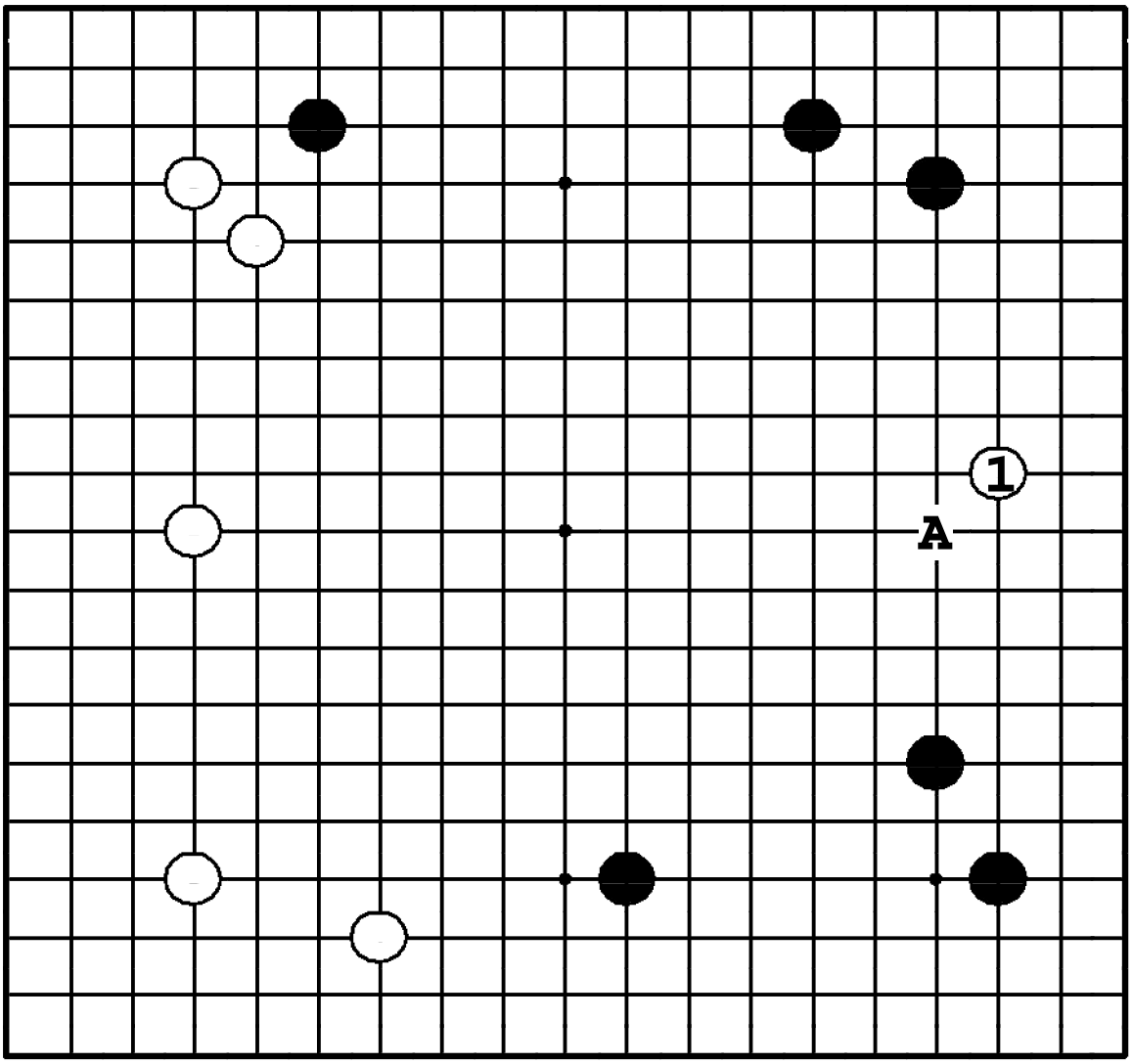

Задача 188. Ответ

Белые должны вбить клин между группами черных справа вверху и внизу. Сделав так, они обеспечивают базу для новой группы. Если бы черные пошли ●**A** или где-то рядом, сокращение этого мойо стало бы проблематичным для белых.

Задача 189. Ход ○

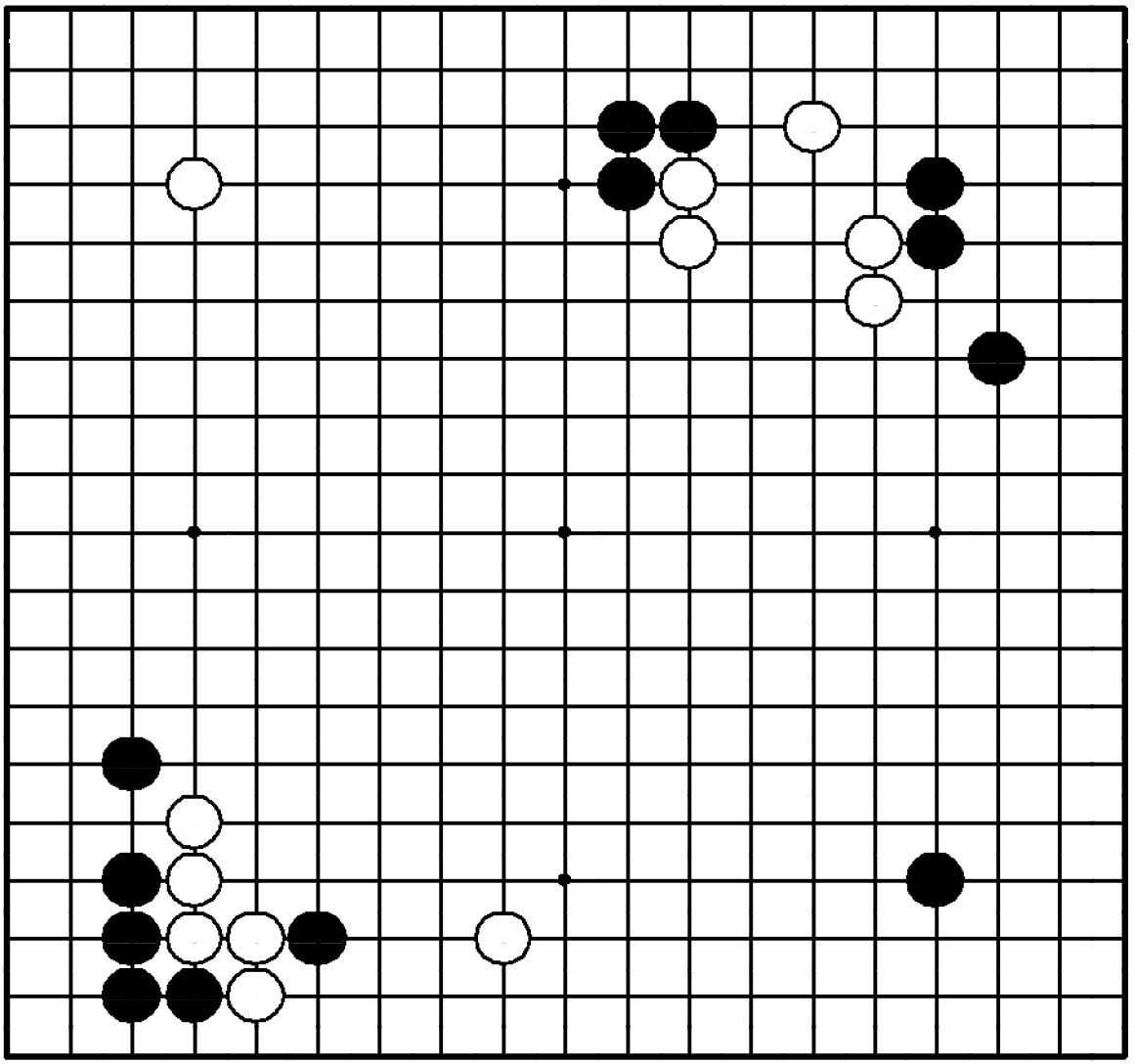

Задача 189. Ход ○

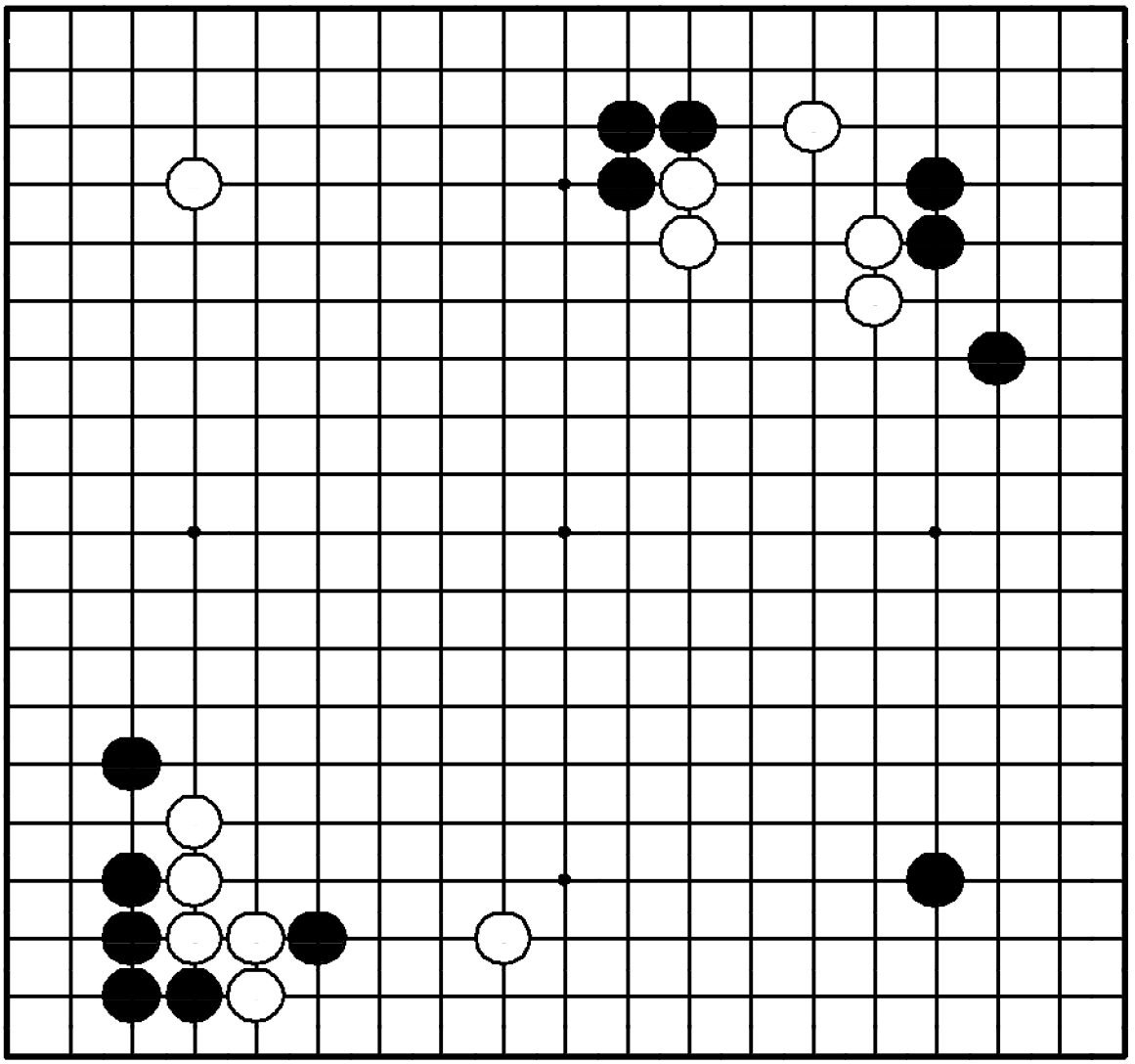

"Лишайте камни противника базы, получая одновременно ее себе!"

Где сыграть белым?

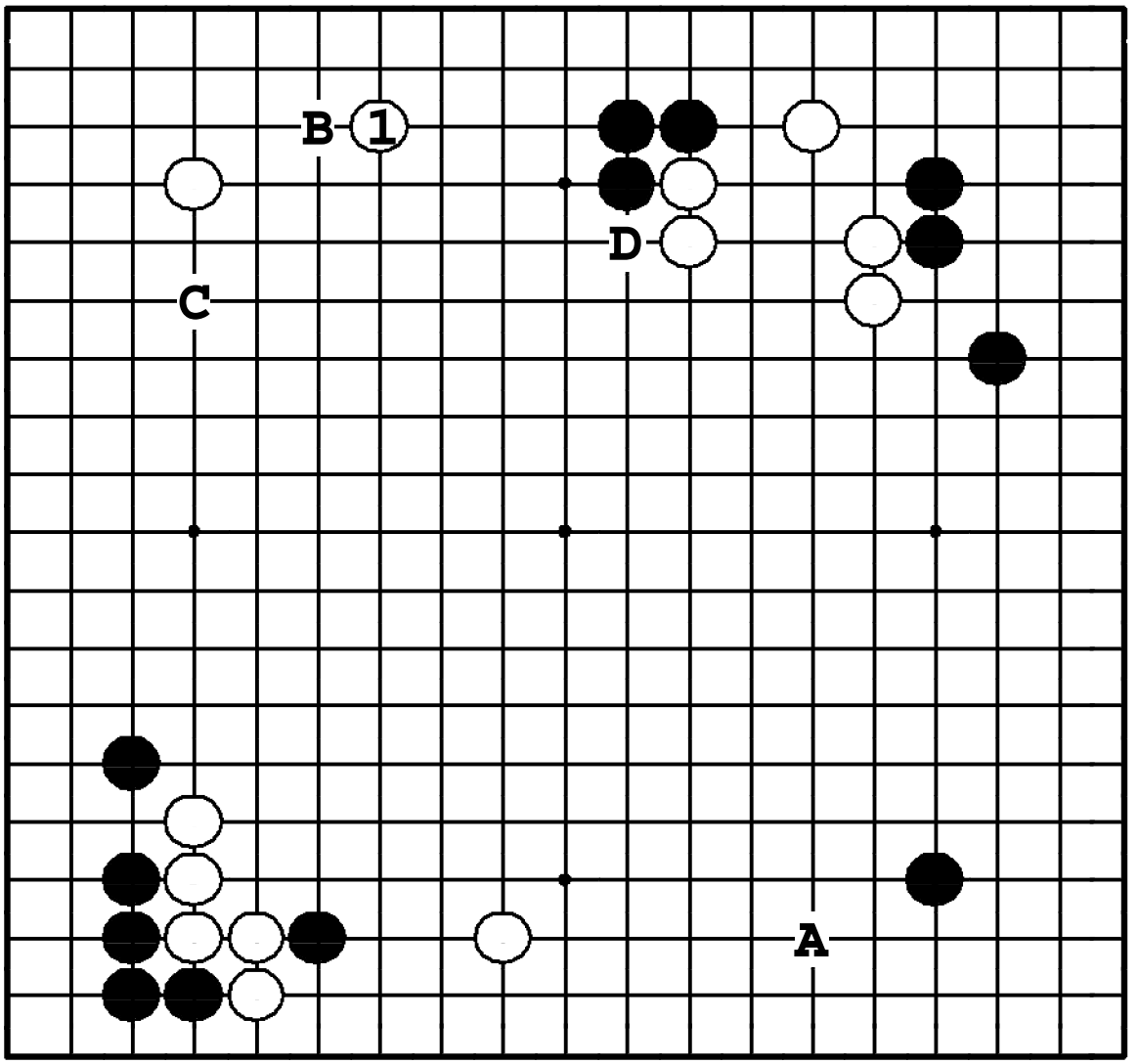

Задача 189. Ответ

① атакует три черных камня наверху, утяжеляя их, и делает симари слева вверху. Если бы белые сыграли какари ❍**A**, черные сразу расширились бы ●**B**, а затем последовало бы ❍**C**, ●**D**.

Задача 190. Ход ●

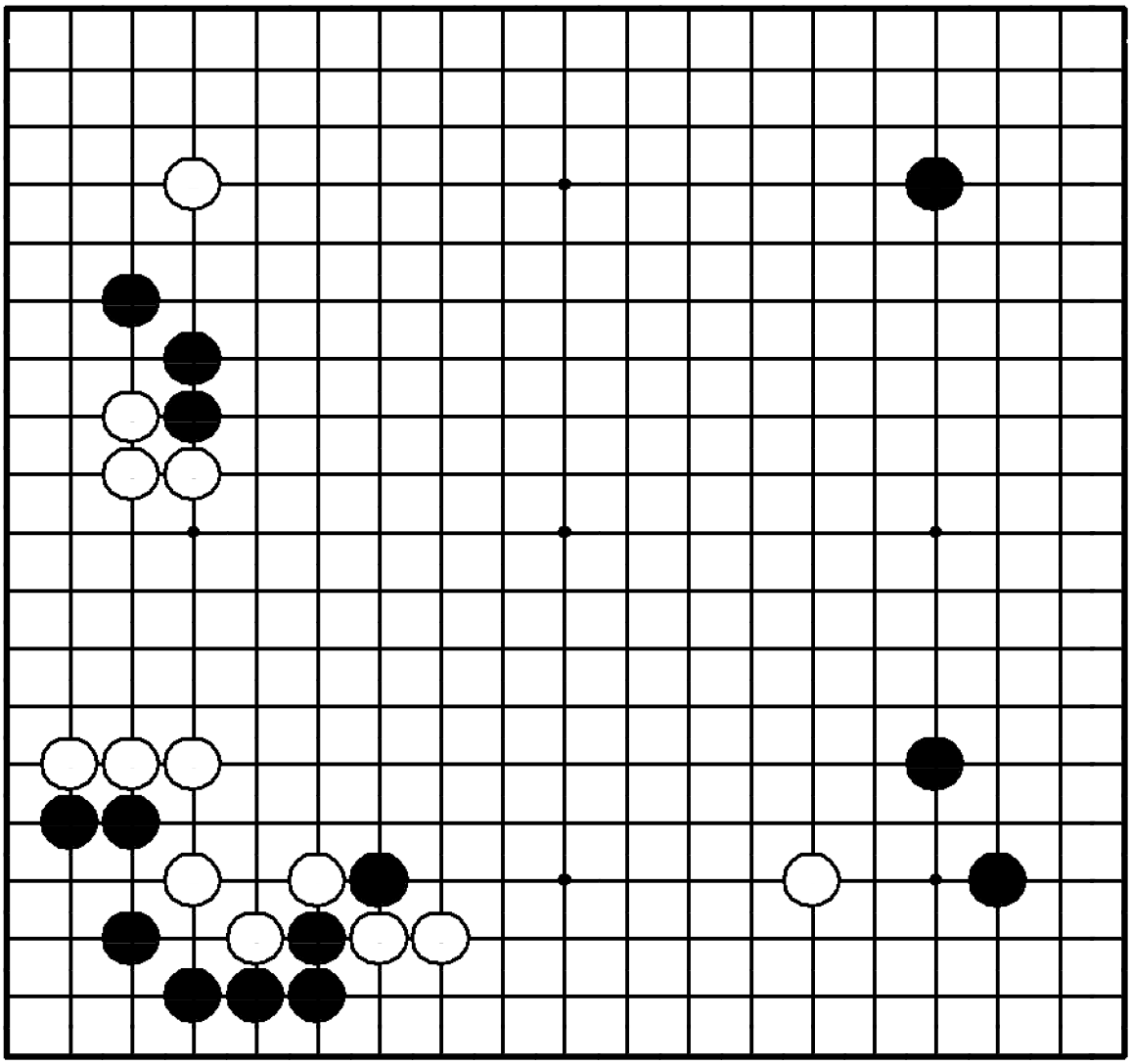

Задача 190. Ход ●

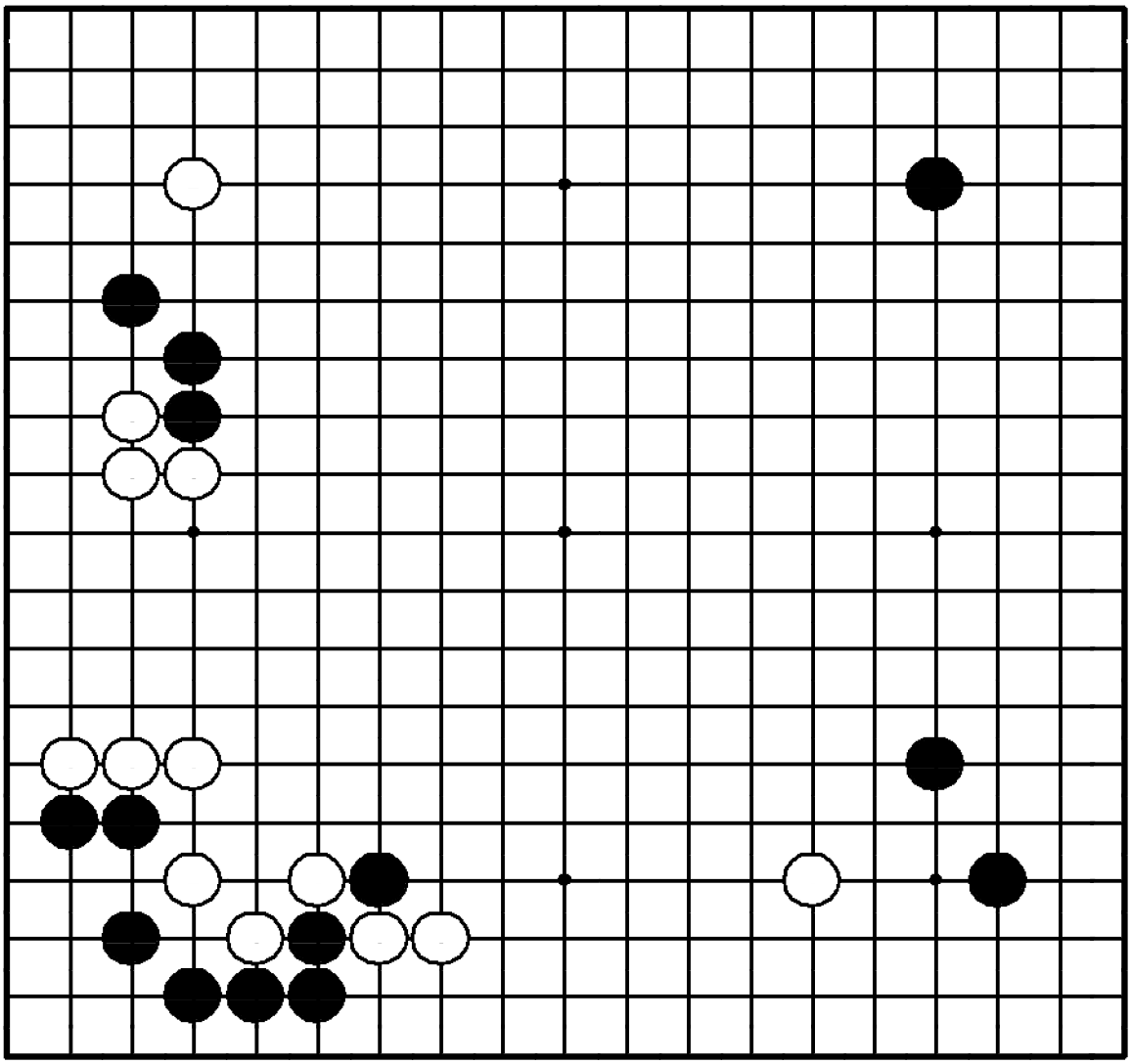

"Сделайте угрозу с одной стороны, затем атакуйте с другой!"

Где сыграть черным для уменьшения белого мойо слева?

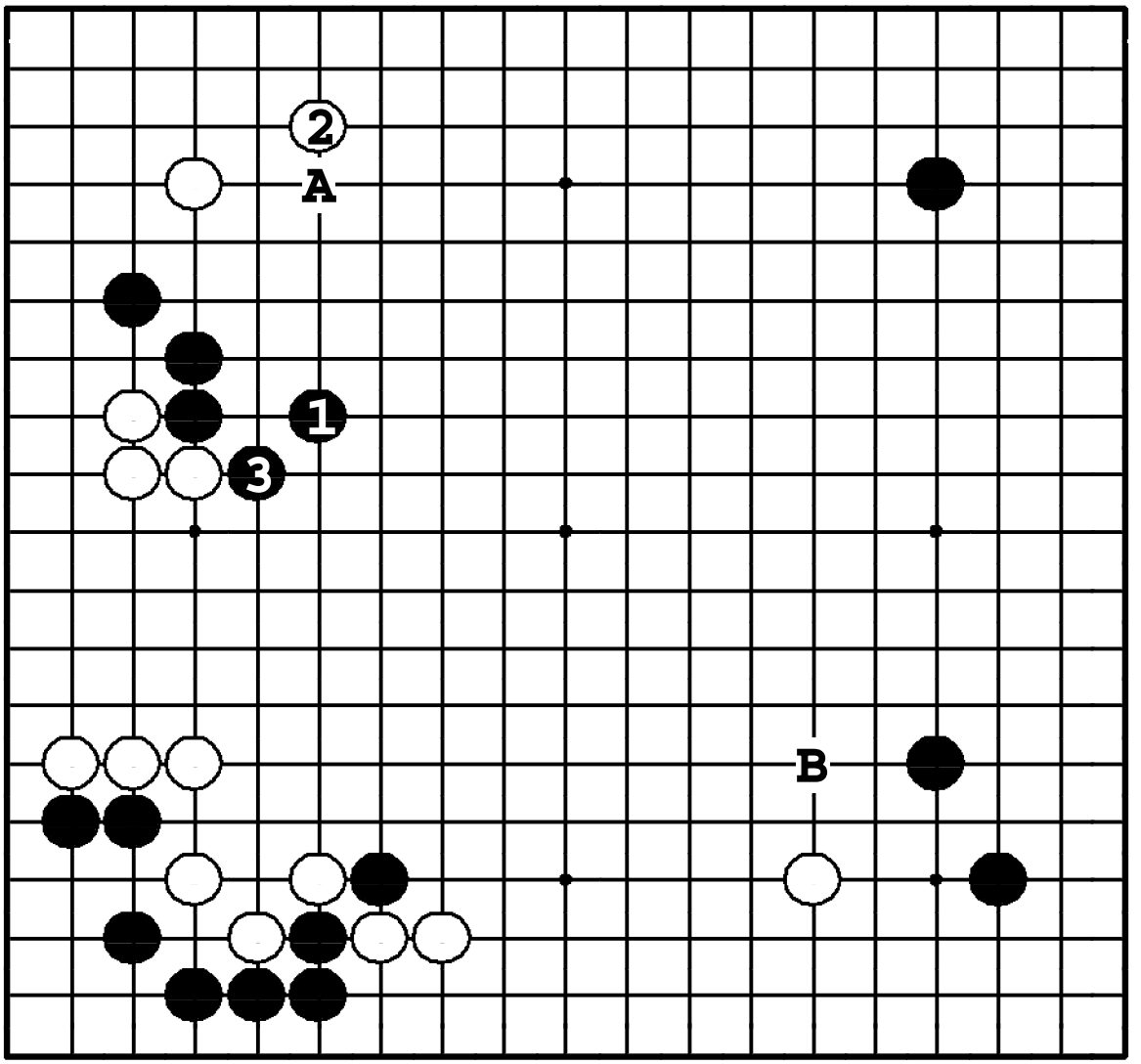

Задача 190. Ответ

Черные прыгают ❶, угрожая белому камню в углу. Белые защищаются ②. Далее черные делают форму ❸, сокращая мойо белых. Если ❶ в **B**, белые ходят ❍ **A**, угрожая черным камням слева.

Задача 191. Ход ○

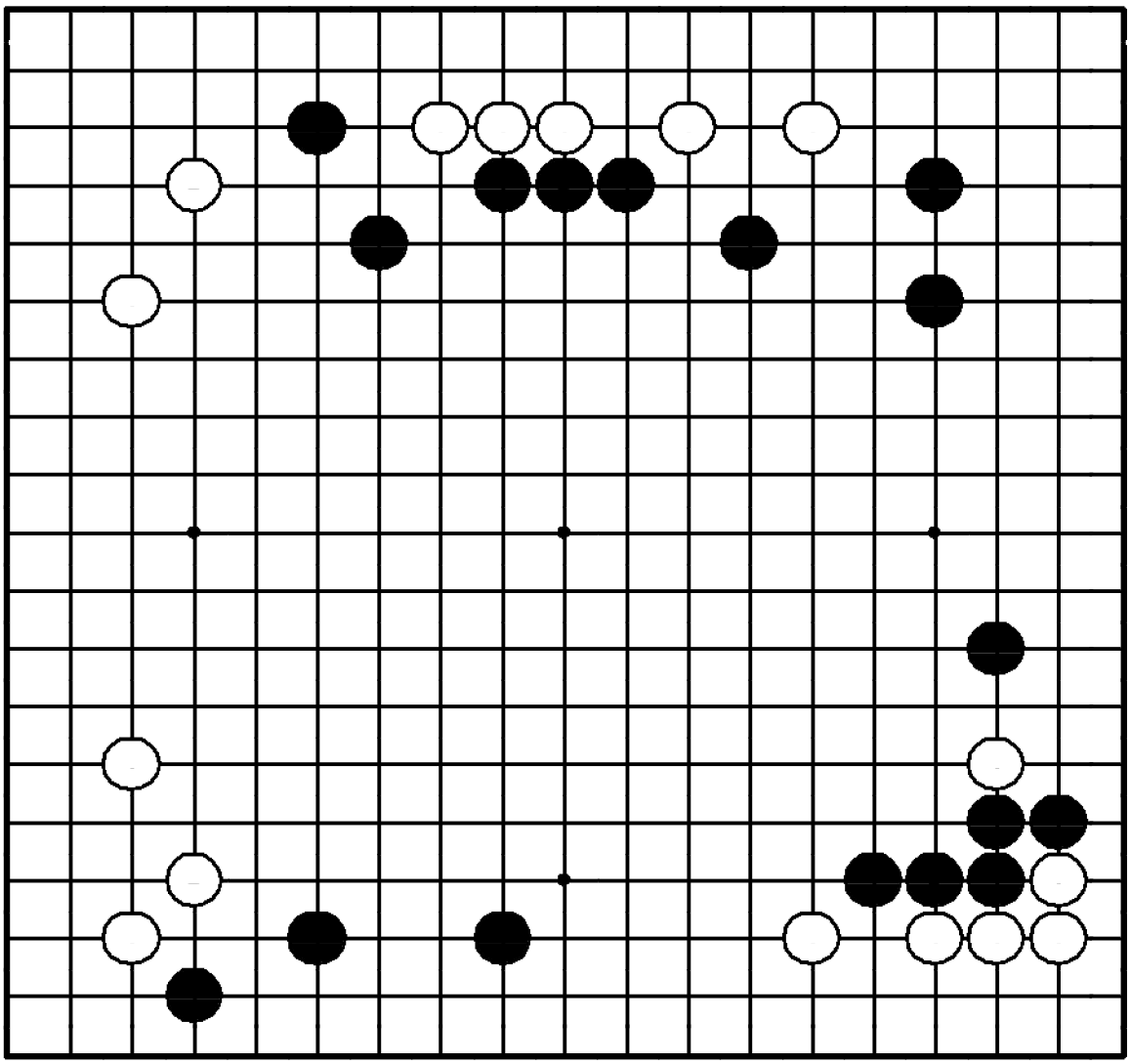

Задача 191. Ход ○

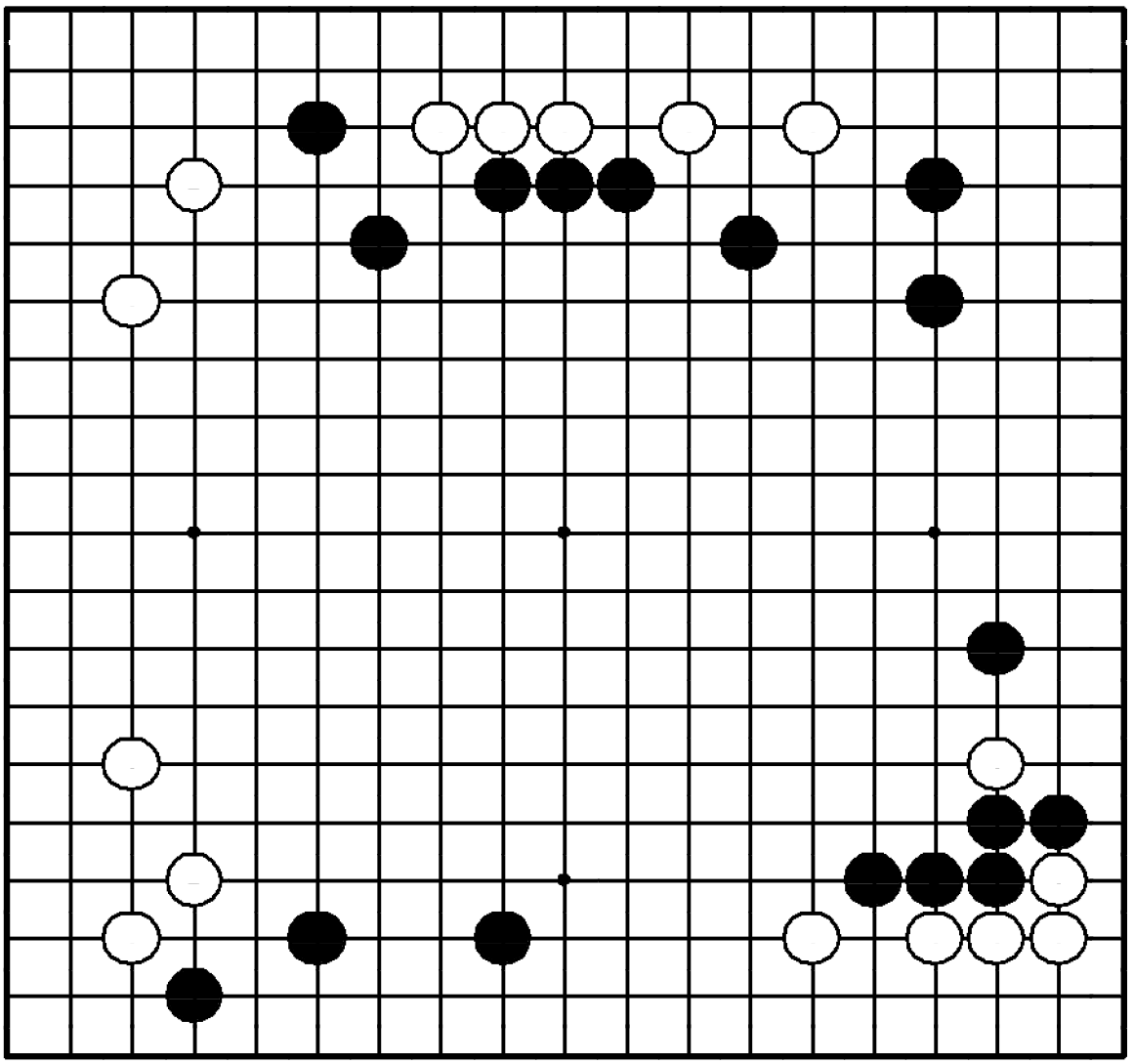

"Не позволяйте противнику закрыть большую территорию!"

Где сыграть белым?

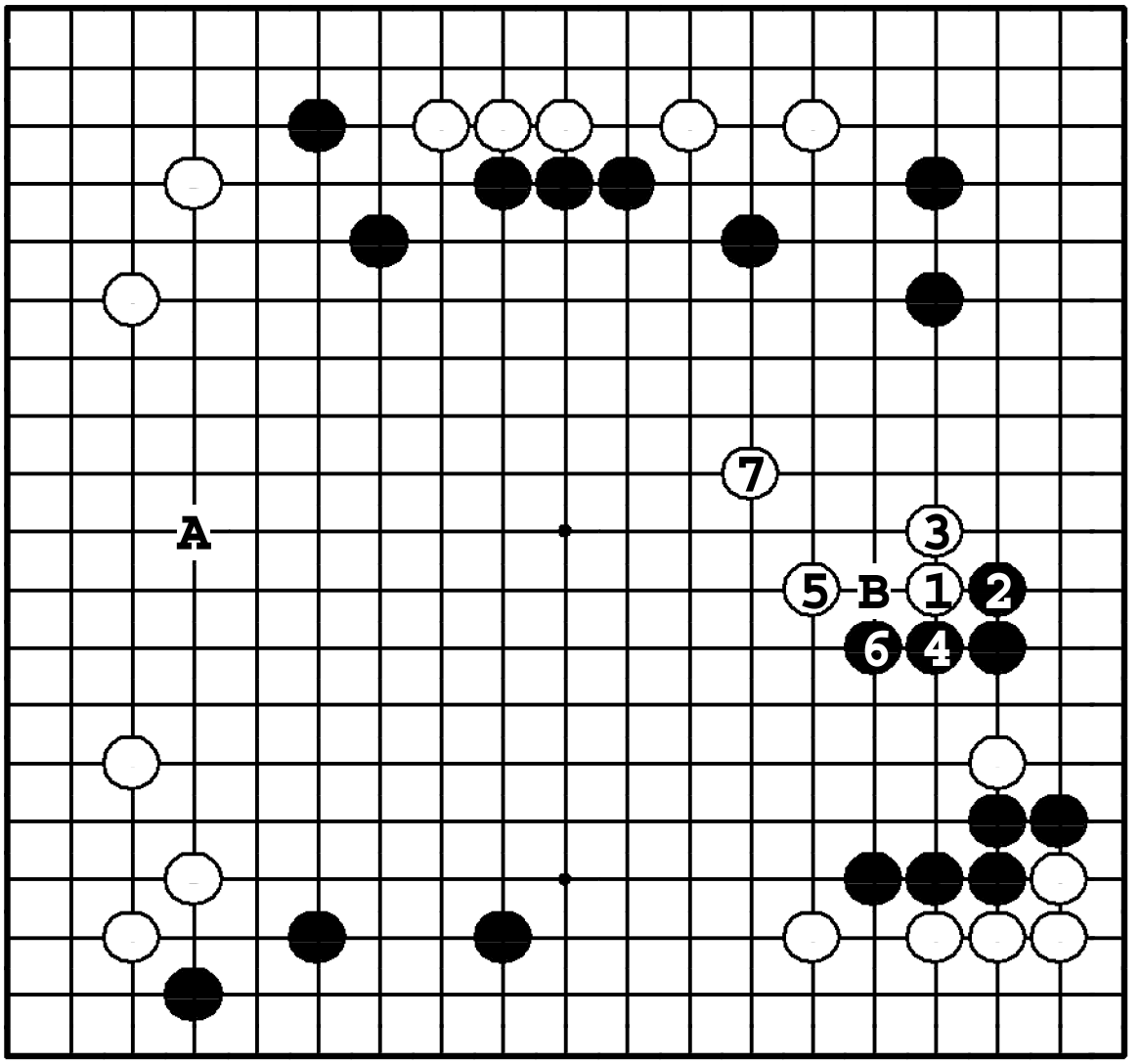

Задача 191. Ответ

Белые должны срочно заниматься сокращением мойо черных ударом в плечо ①. Вариант до ⑦ – стандартный. Если же белые распространятся ❍**A**, черные захватят лидерство в партии, выпрыгнув ●**B**.

Задача 192. Ход ●

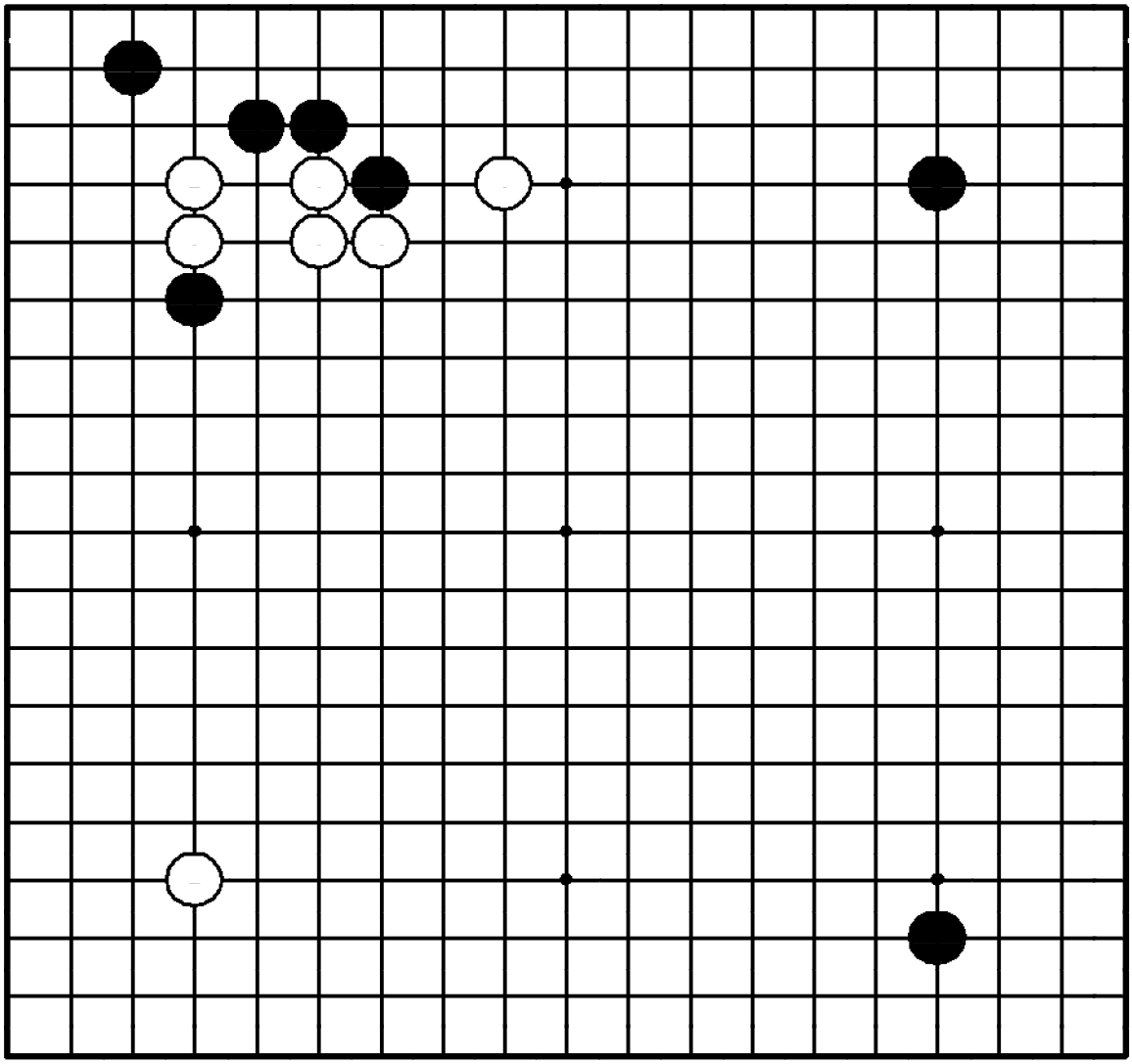

Задача 192. Ход ●

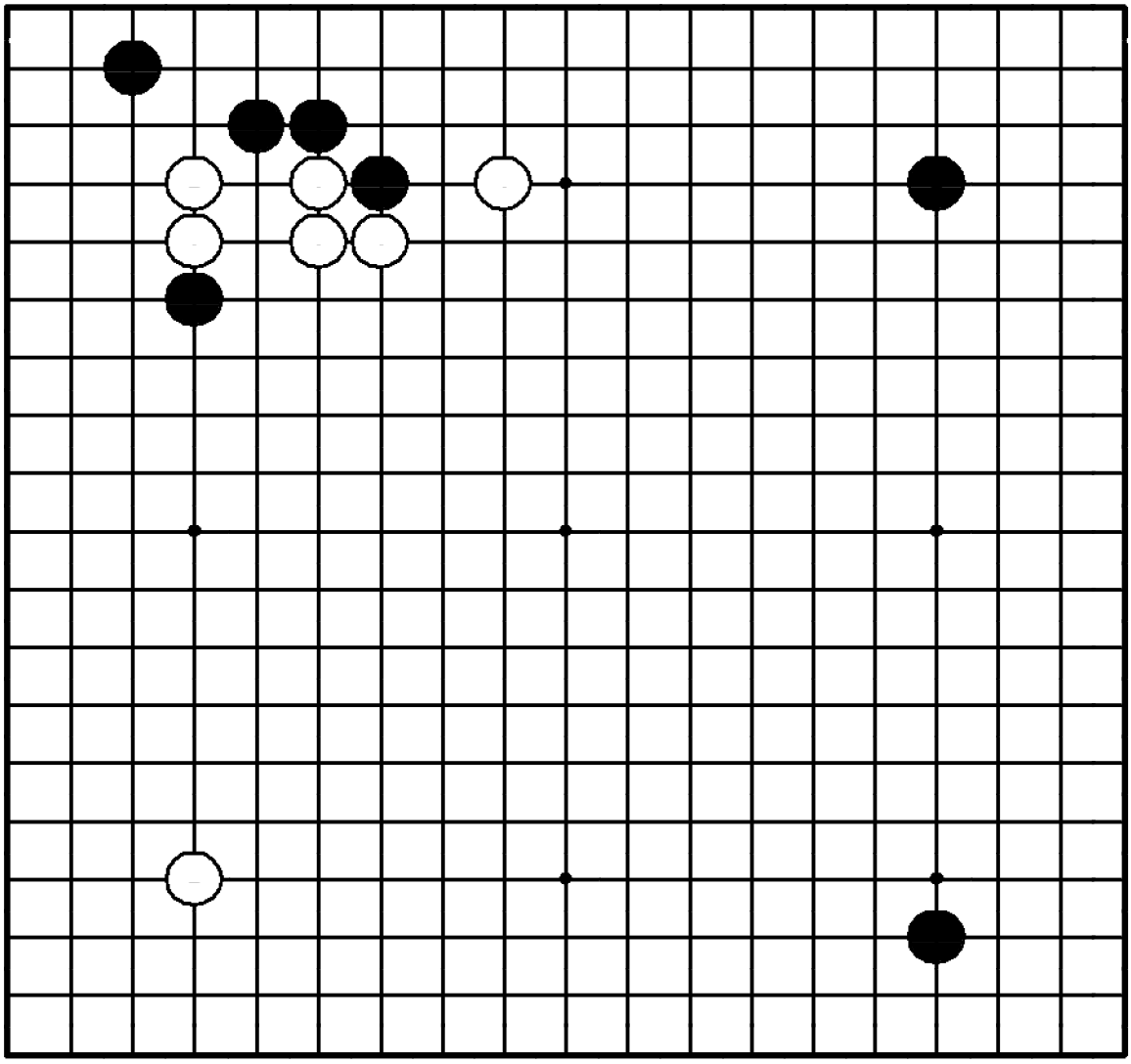

"Делайте базу в сфере влияния противника!"

Где сыграть черным?

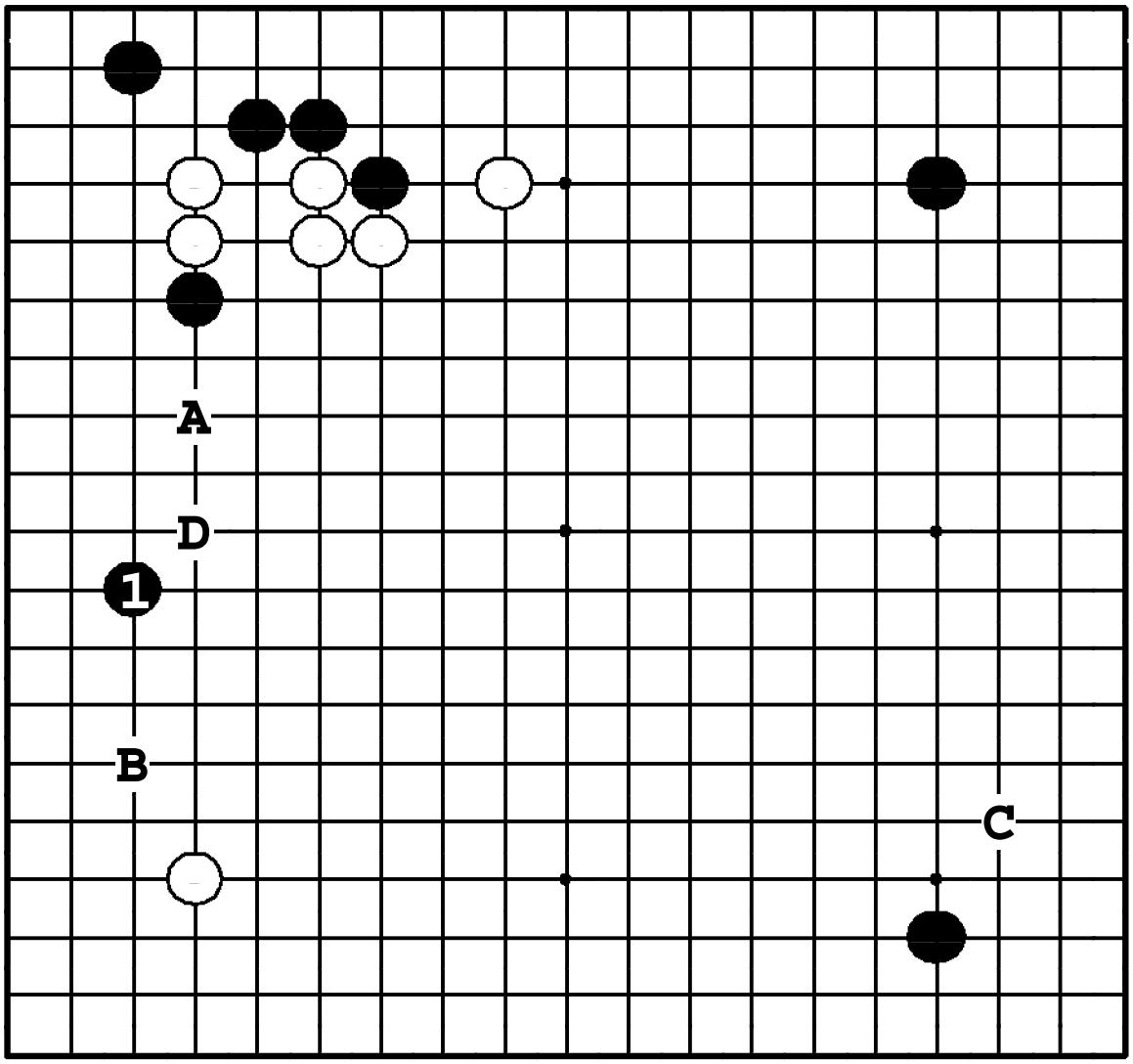

Задача 192. Ответ

Черные должны разрушить сферу влияния белых на левой стороне ❶. Теперь пункты **A** и **B** становятся миаи. Если же черные сделают симари ●**C**, огораживание левой стороны ❍**D** будет большим ходом.

Задача 193. Ход ○

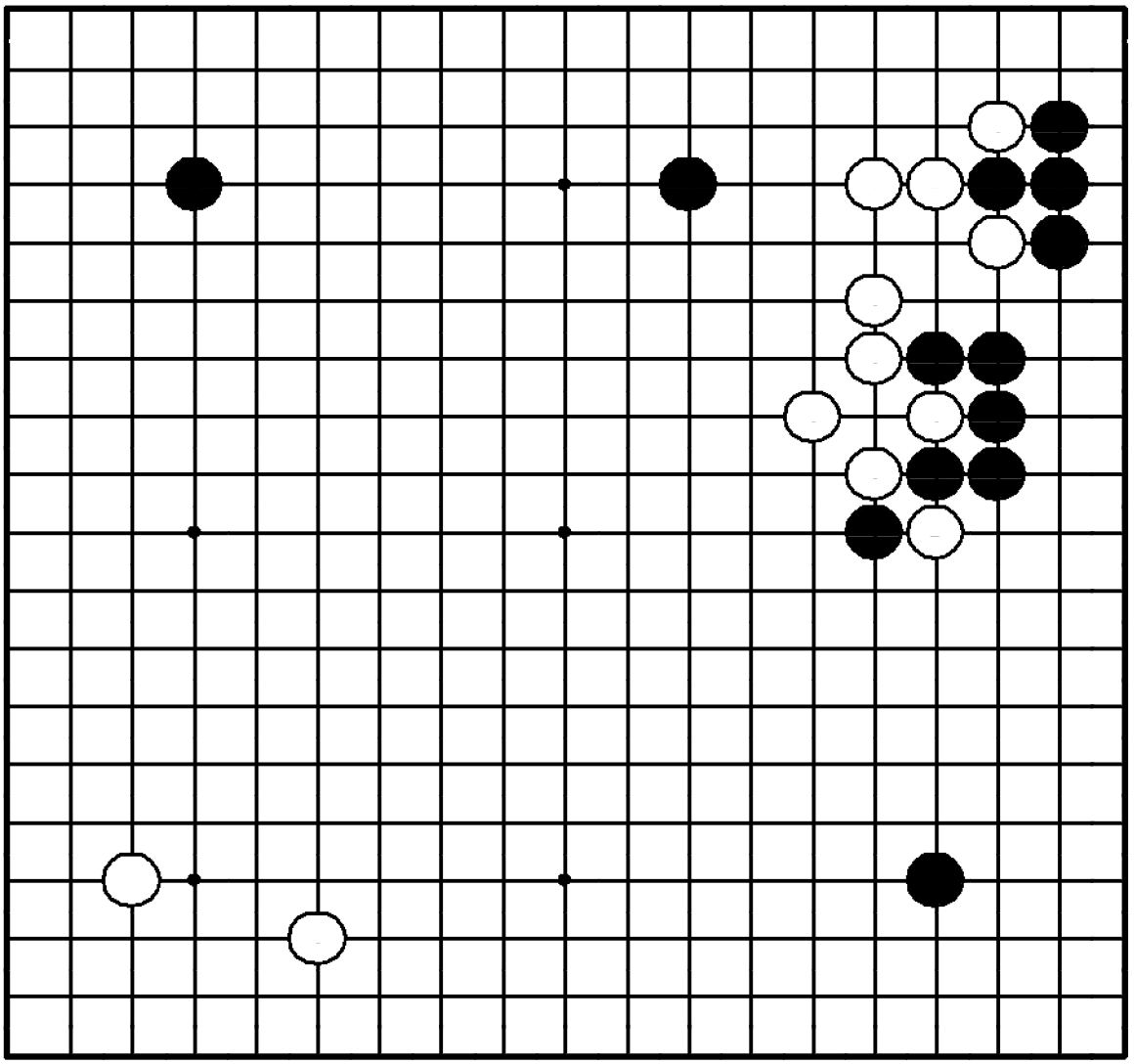

Задача 193. Ход ○

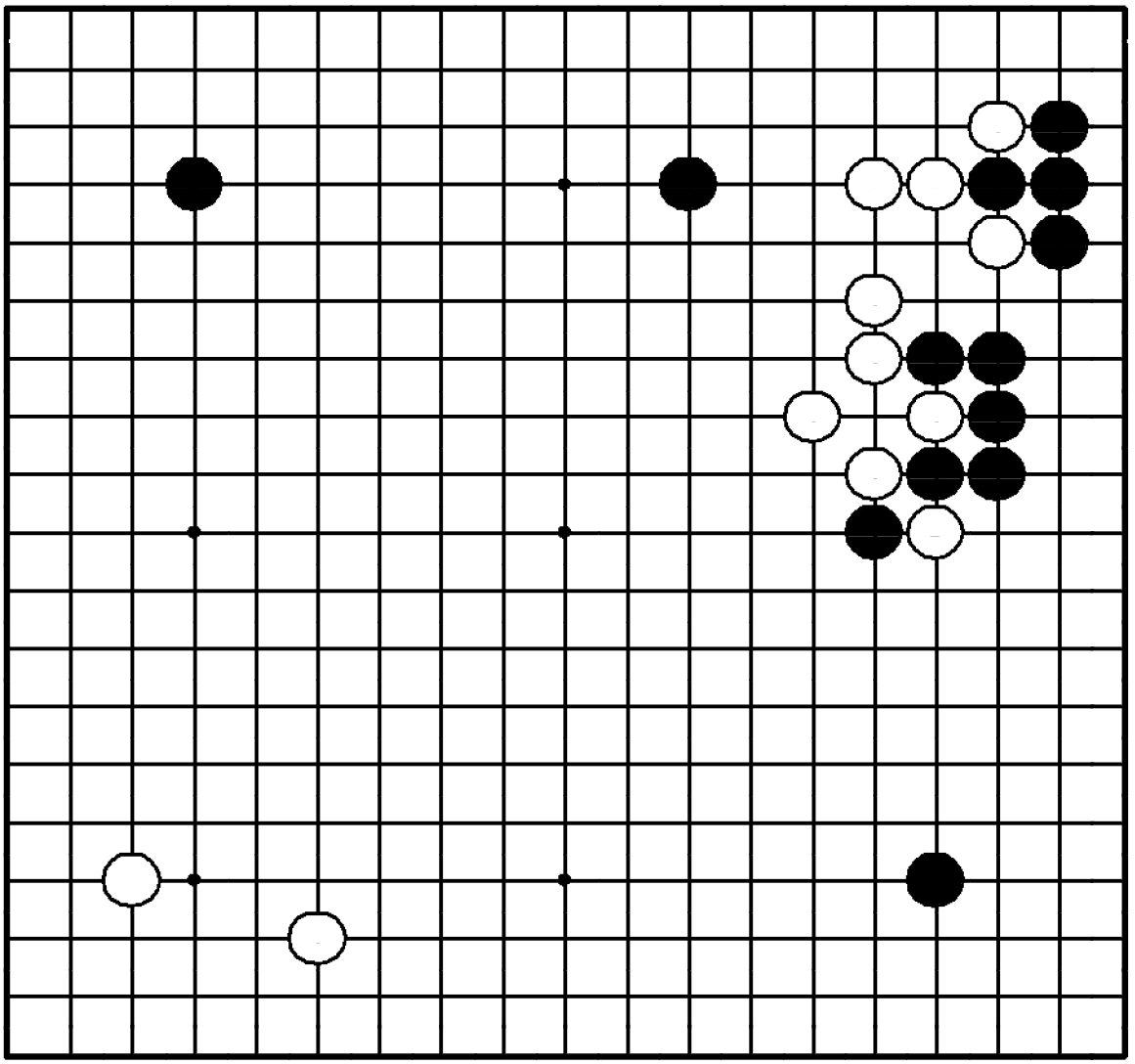

"Используйте свою плотность для атаки и получения выгоды!"

Как белые могут использовать плотность справа вверху?

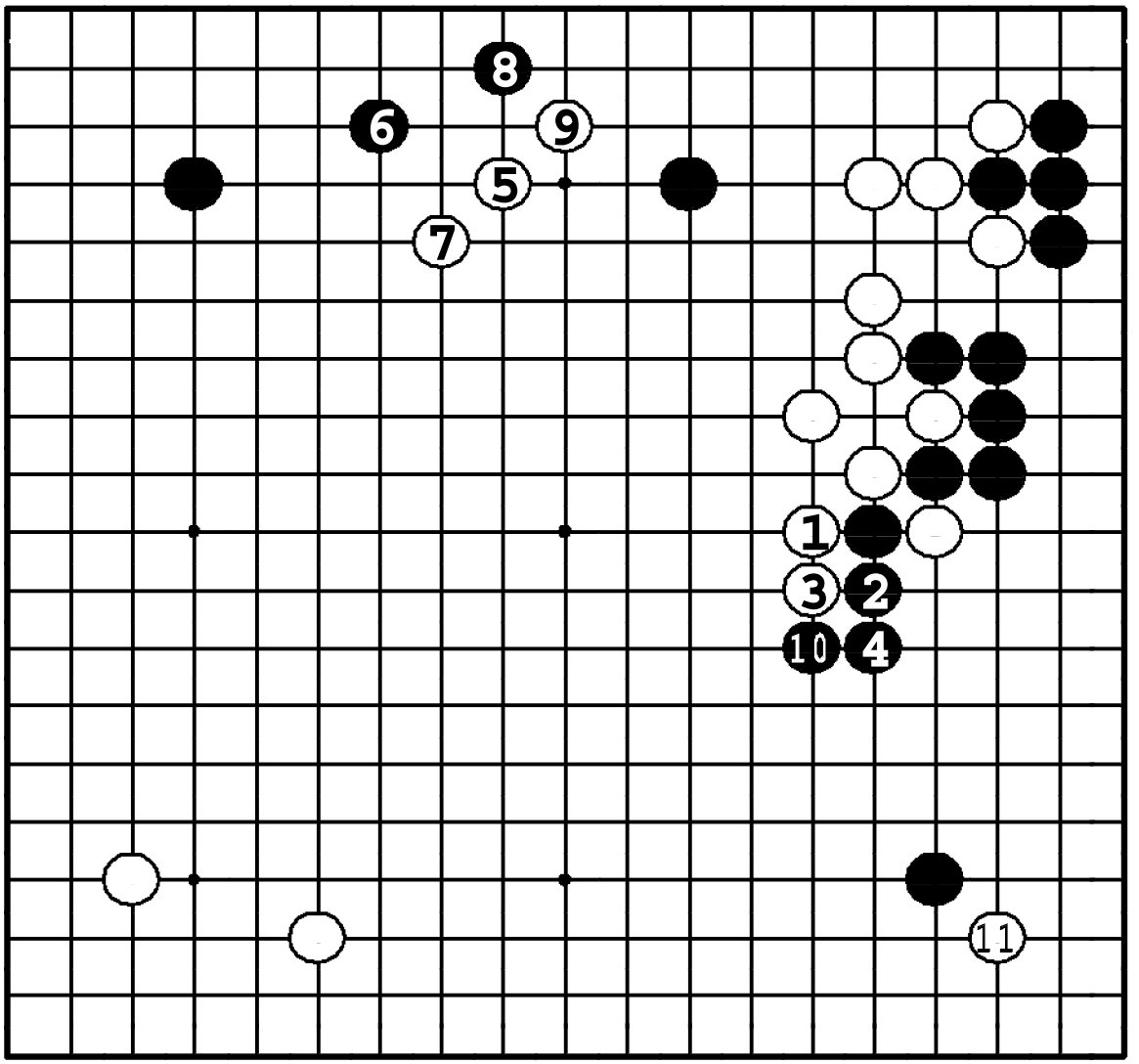

Задача 193. Ответ

Сначала белые увеличивают свою стену ①, ③, затем атакуют камень наверху ⑤. После варианта до ❿ белые вторгаются в угол ❍**11**.

Задача 194. Ход ○

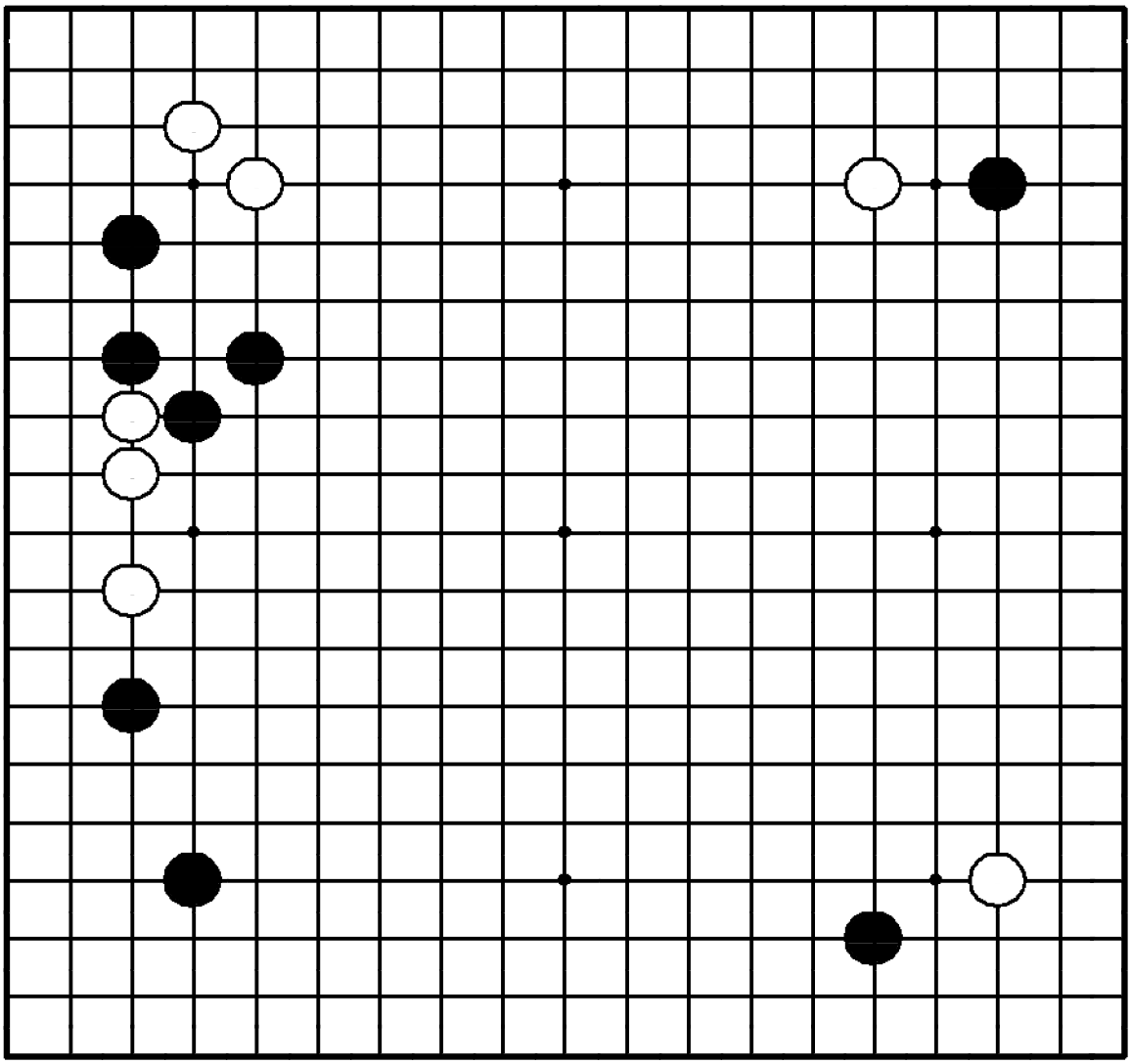

Задача 194. Ход ○

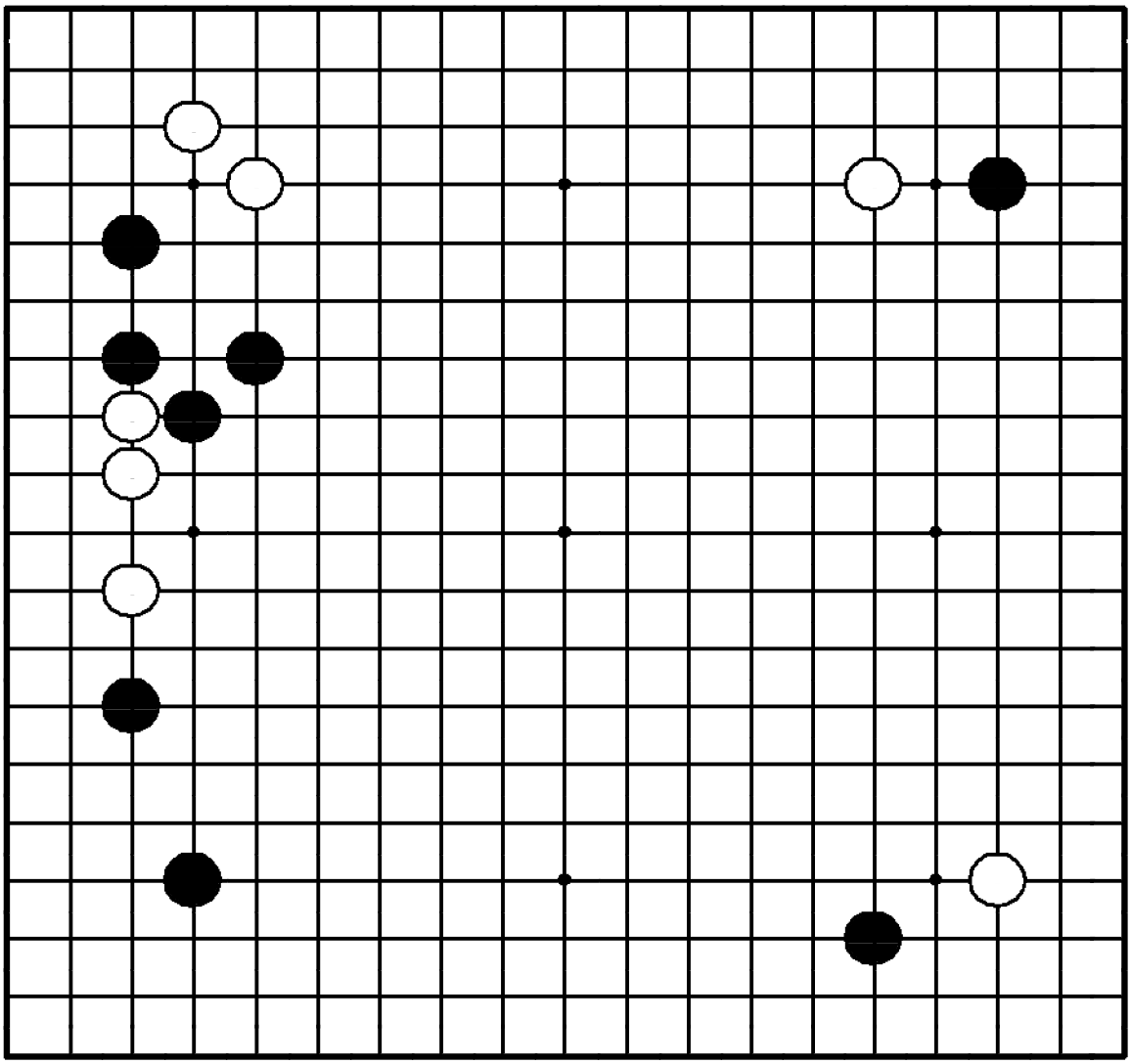

"Защищайте свои слабые камни!"
Где сыграть белым?

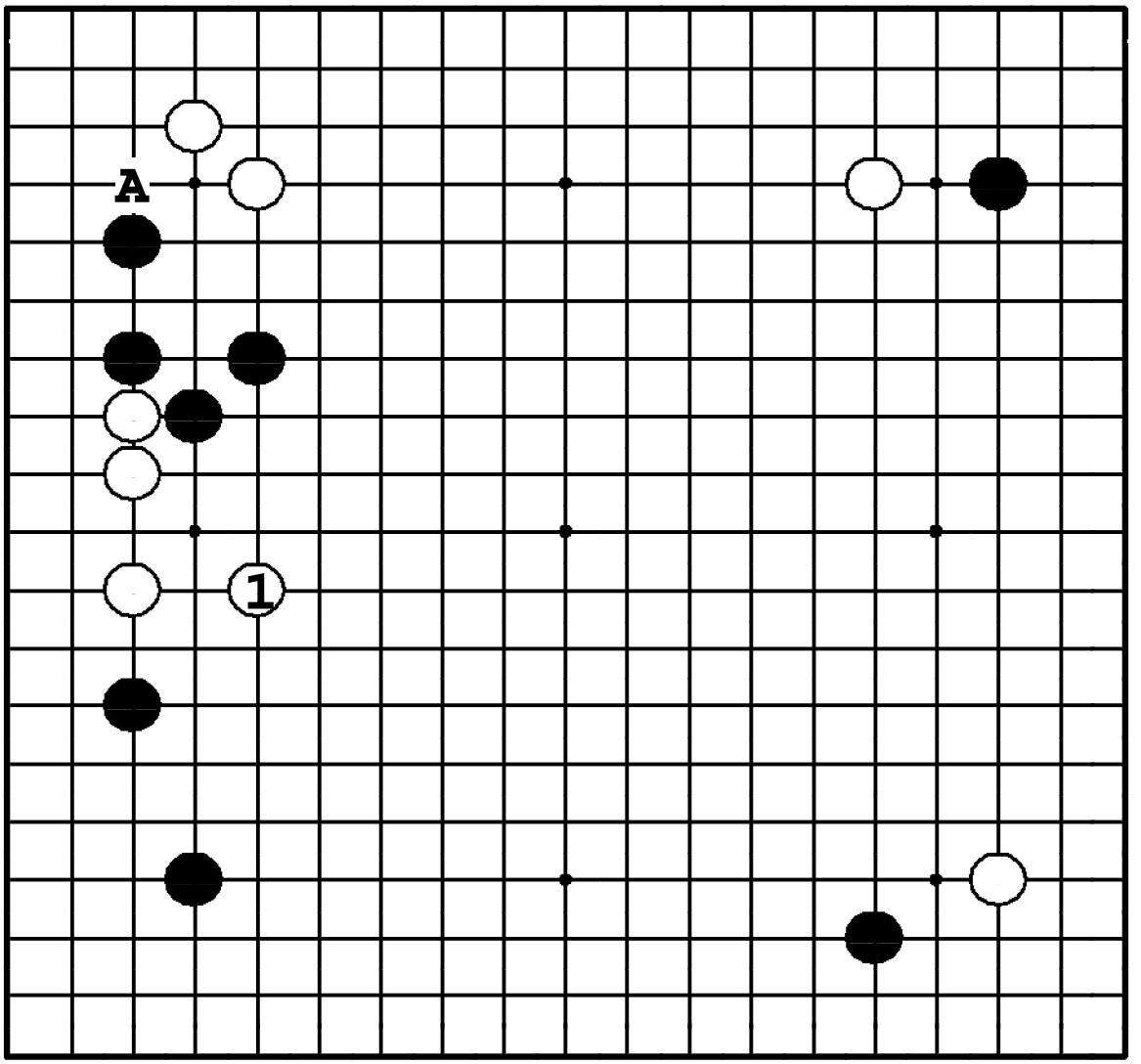

Задача 194. Ответ

Белые камни слева зажаты между сильными группами черных, так что их укрепление – срочный ход. После этого белые намерены атаковать черные камни ❍**A**. Если белые сыграют по другому, ●**1** станет сильной атакой.

Задача 195. Ход ●

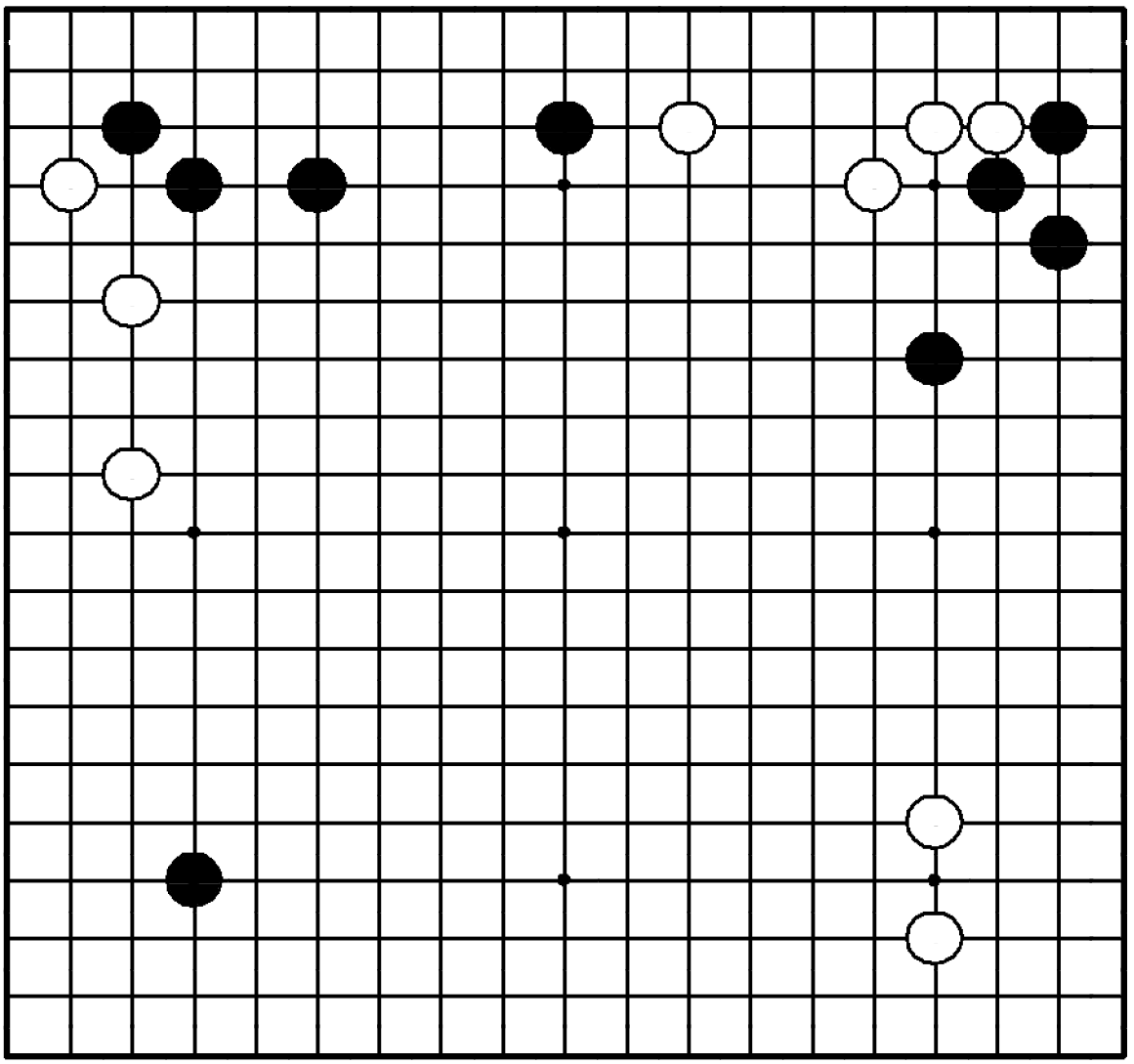

Задача 195. Ход ●

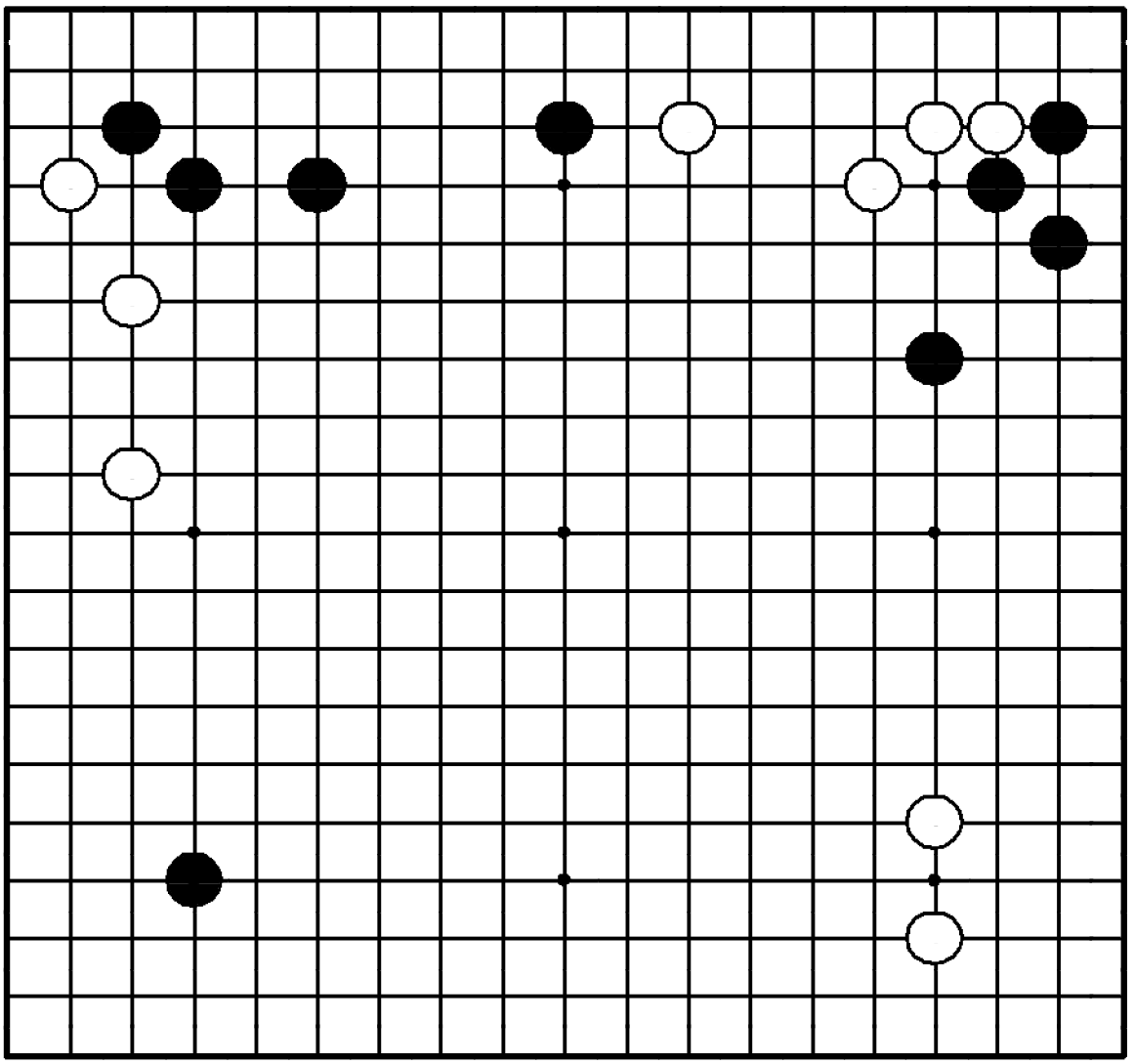

"Нейтрализуйте влияние противника, расширяя собственное!"

Где самое большое расширение за черных?

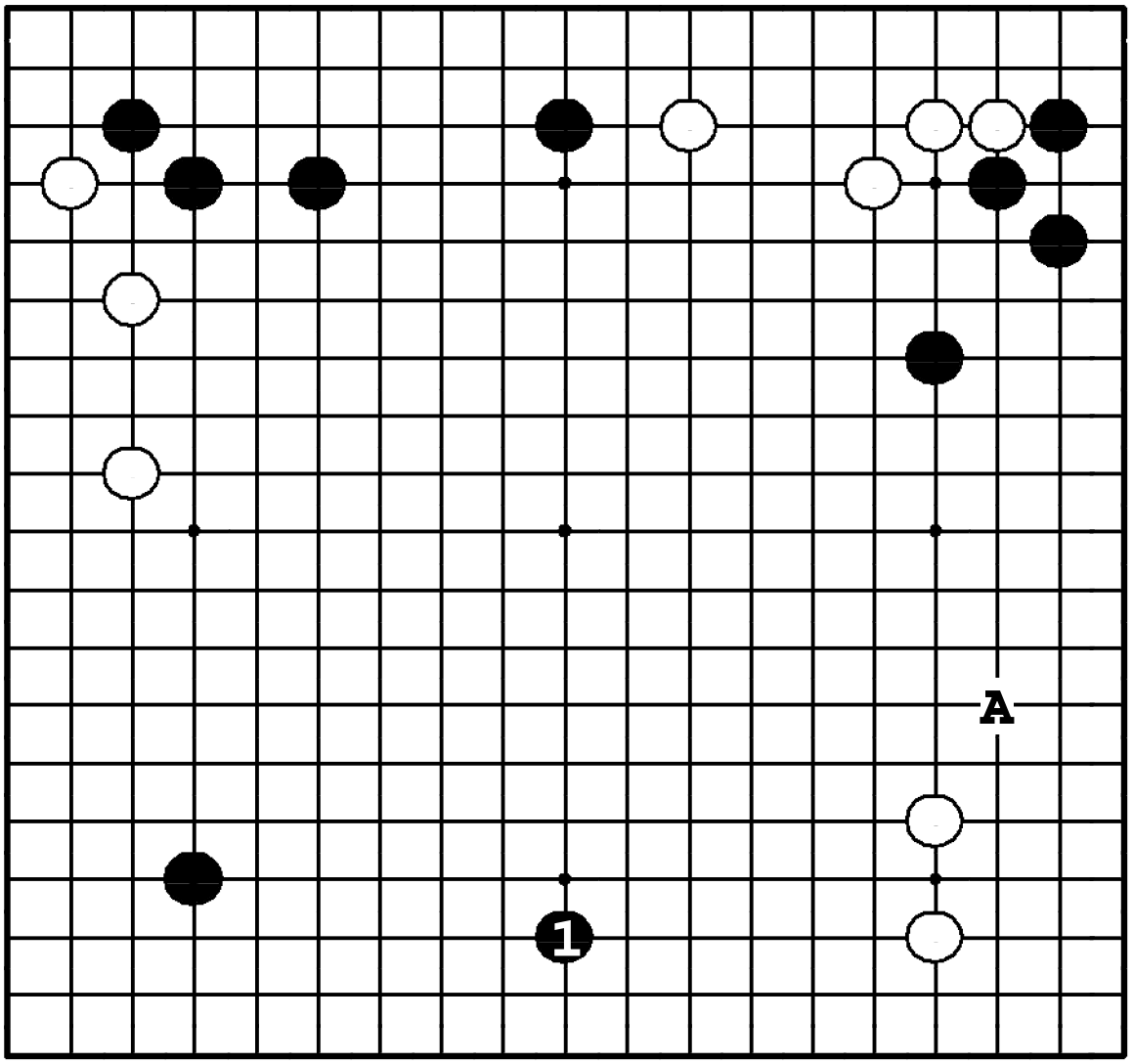

Задача 195. Ответ

❶ – самый большой ход, потому что он нейтрализует сильную сторону симари белых. ●**A** – тоже большой ход, но тогда ❍**1** станет идеальным расширением симари.

Задача 196. Ход ●

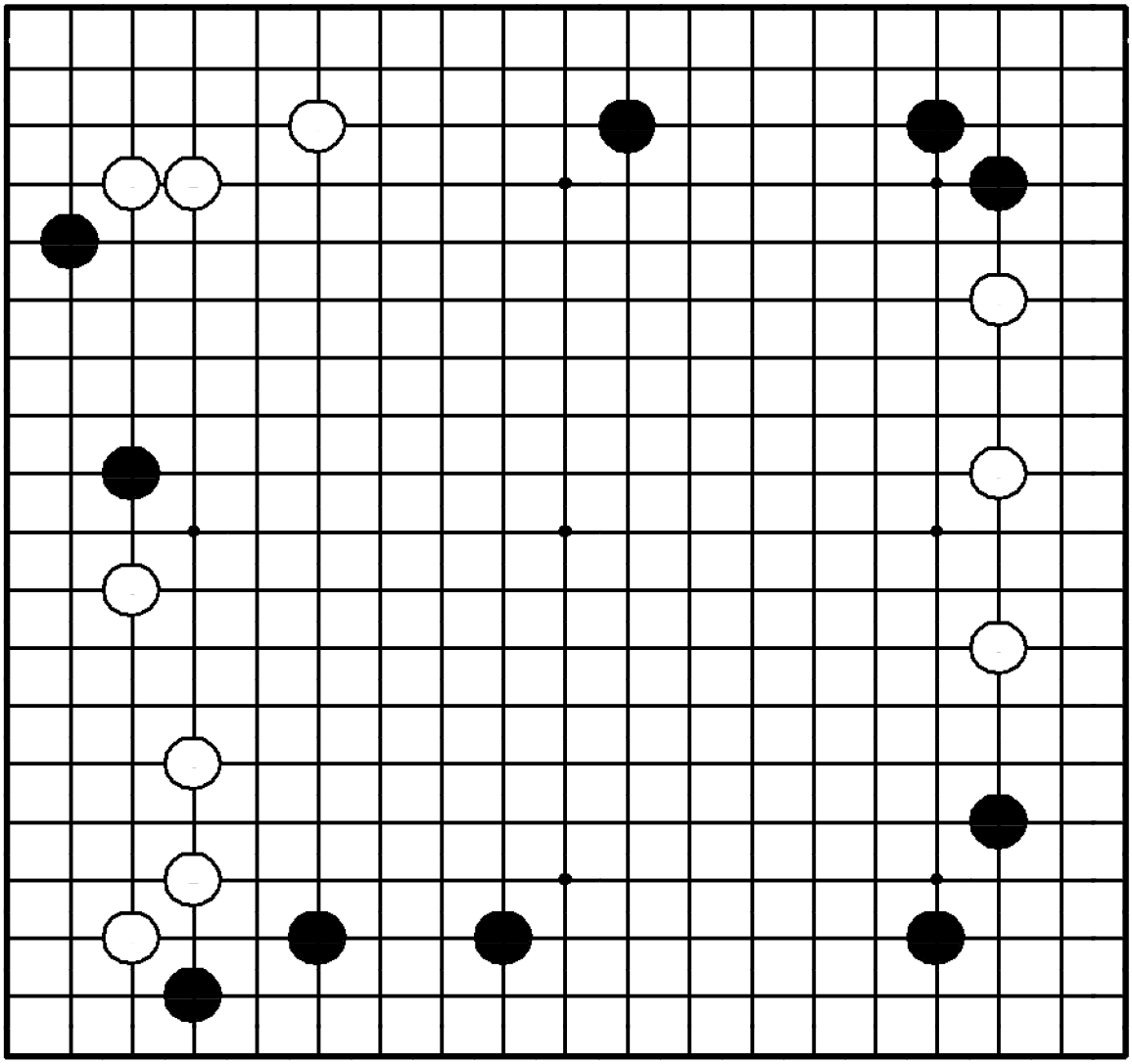

Задача 196. Ход ●

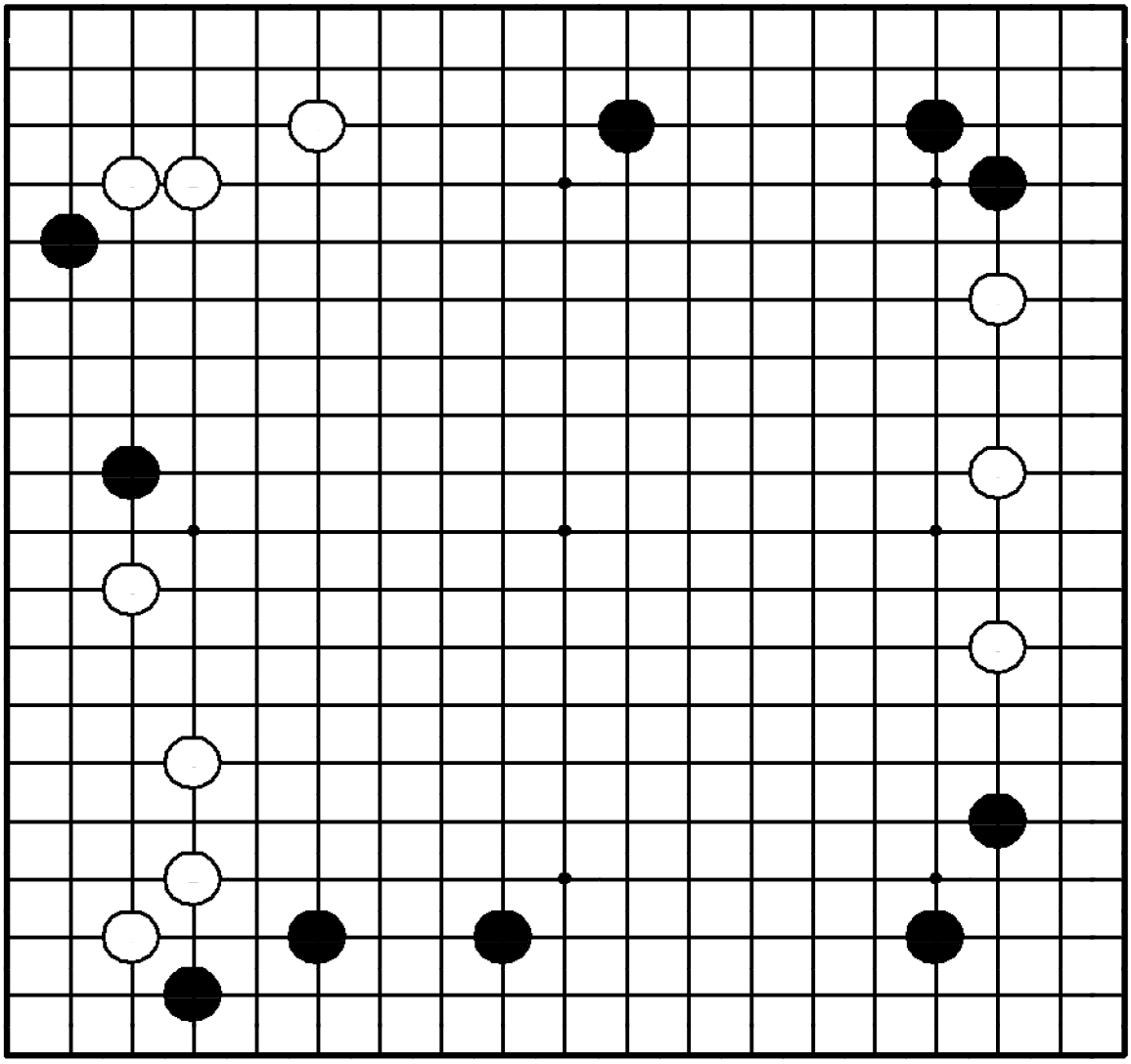

"Защищайте свои слабые камни!"
Где сыграть черным?

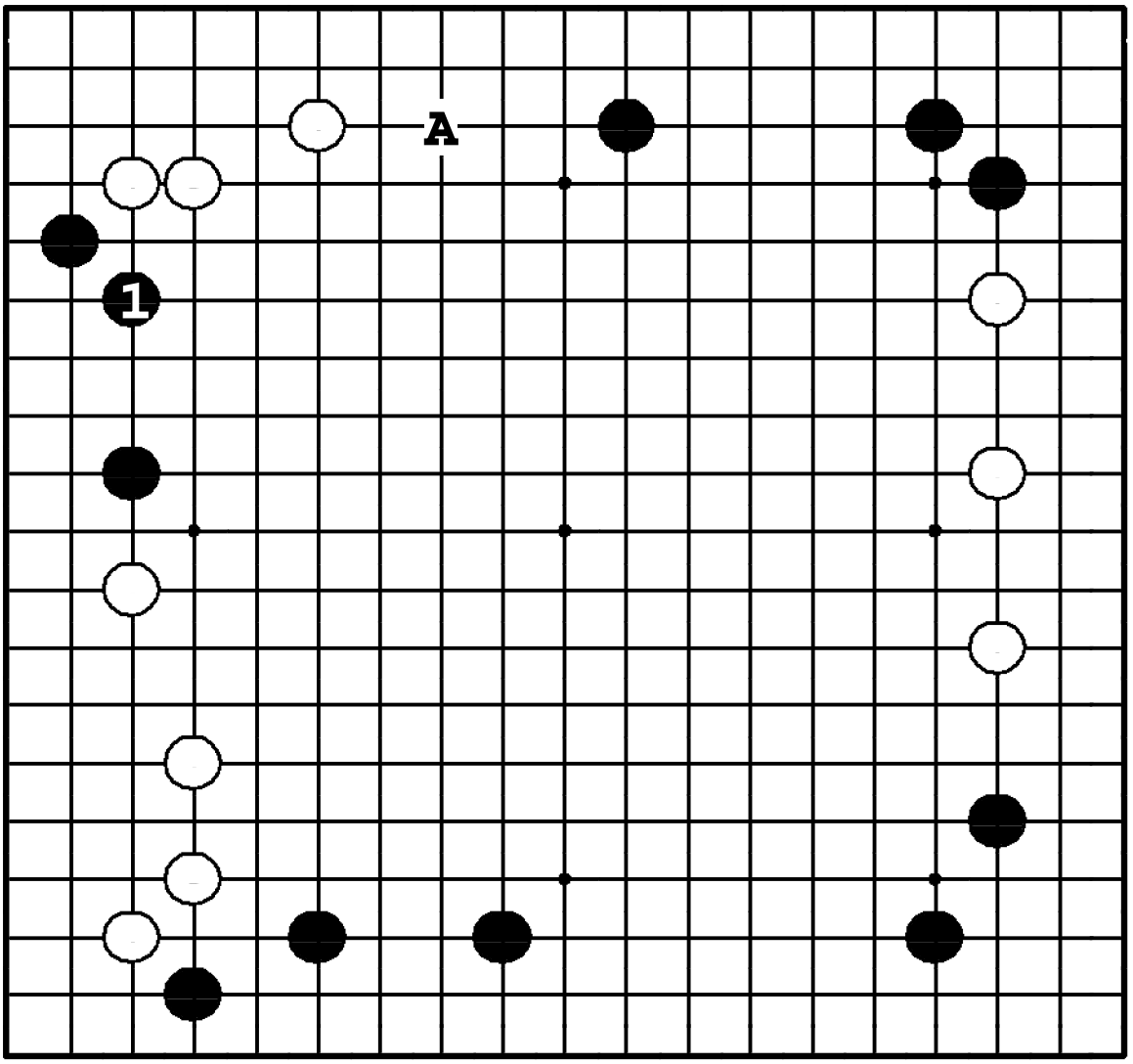

Задача 196. Ответ

Черные защищают двойку слева ходом ❶, угрожая углу белых. Если черные пойдут ❶ в **A**, ❍**1** начнет сильную атаку черных камней.

Задача 197. Ход ○

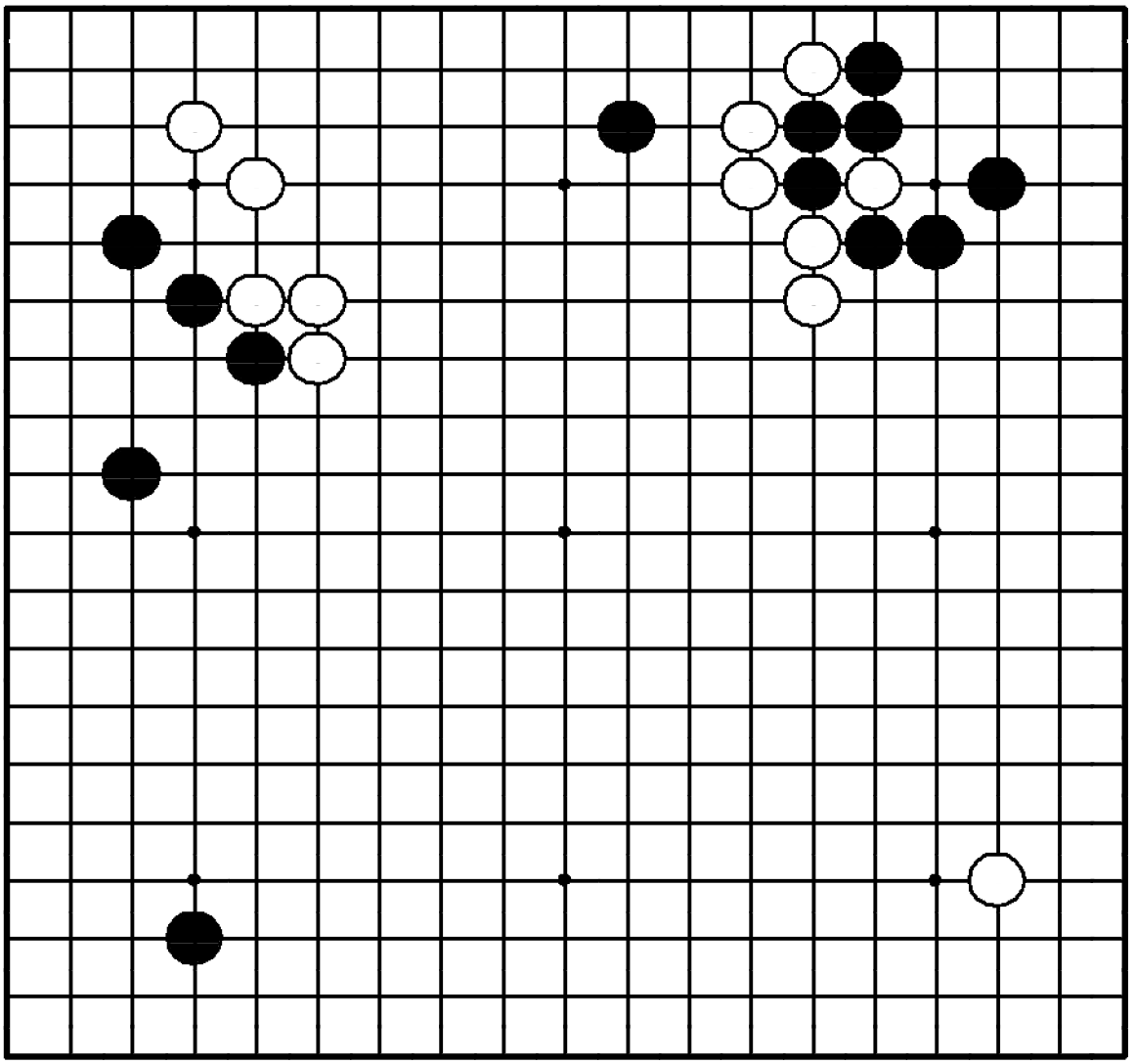

Задача 197. Ход ○

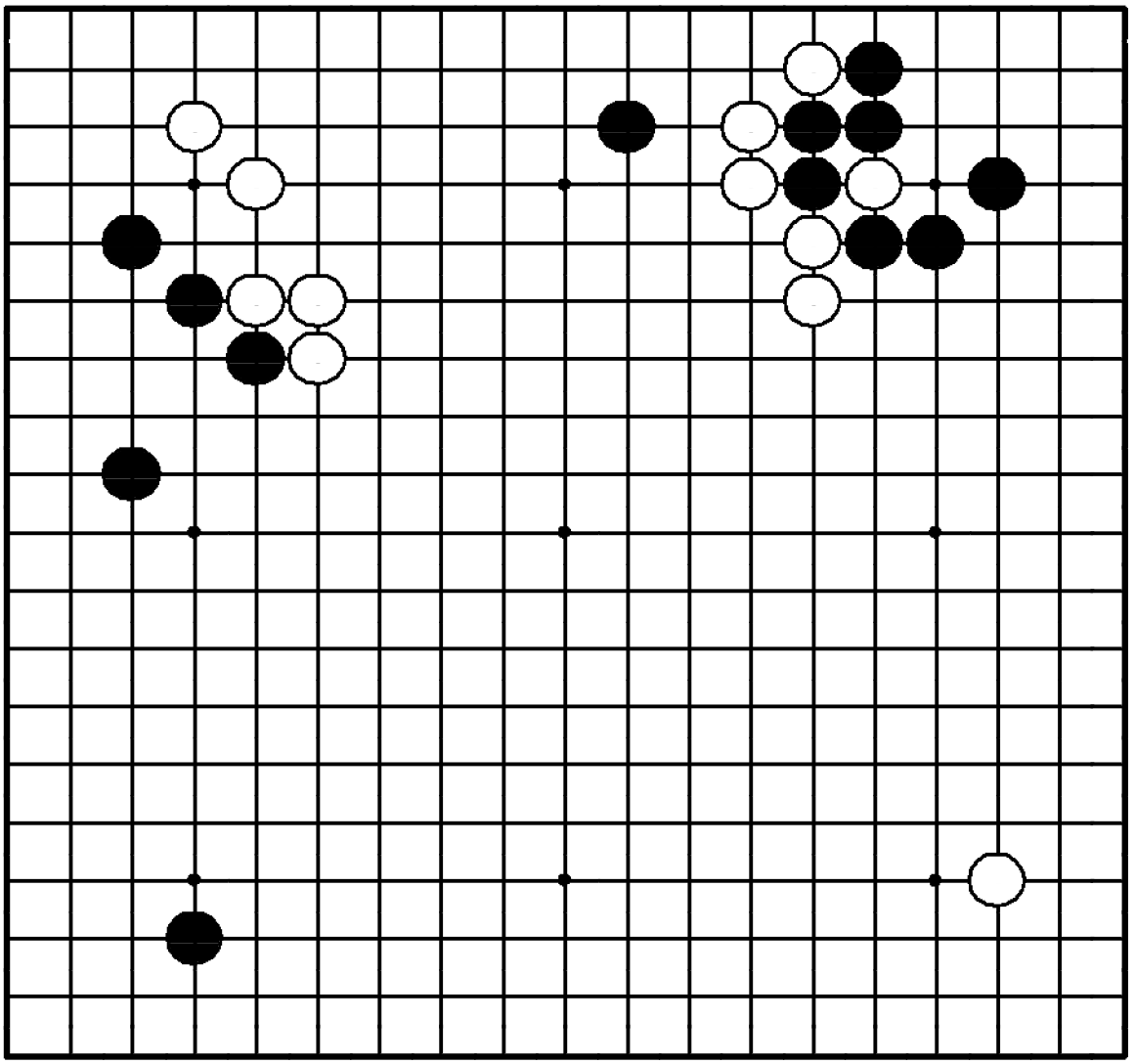

"Атакуйте в направлении, позволяющем защитить ваши дефекты!"

Где сыграть белым?

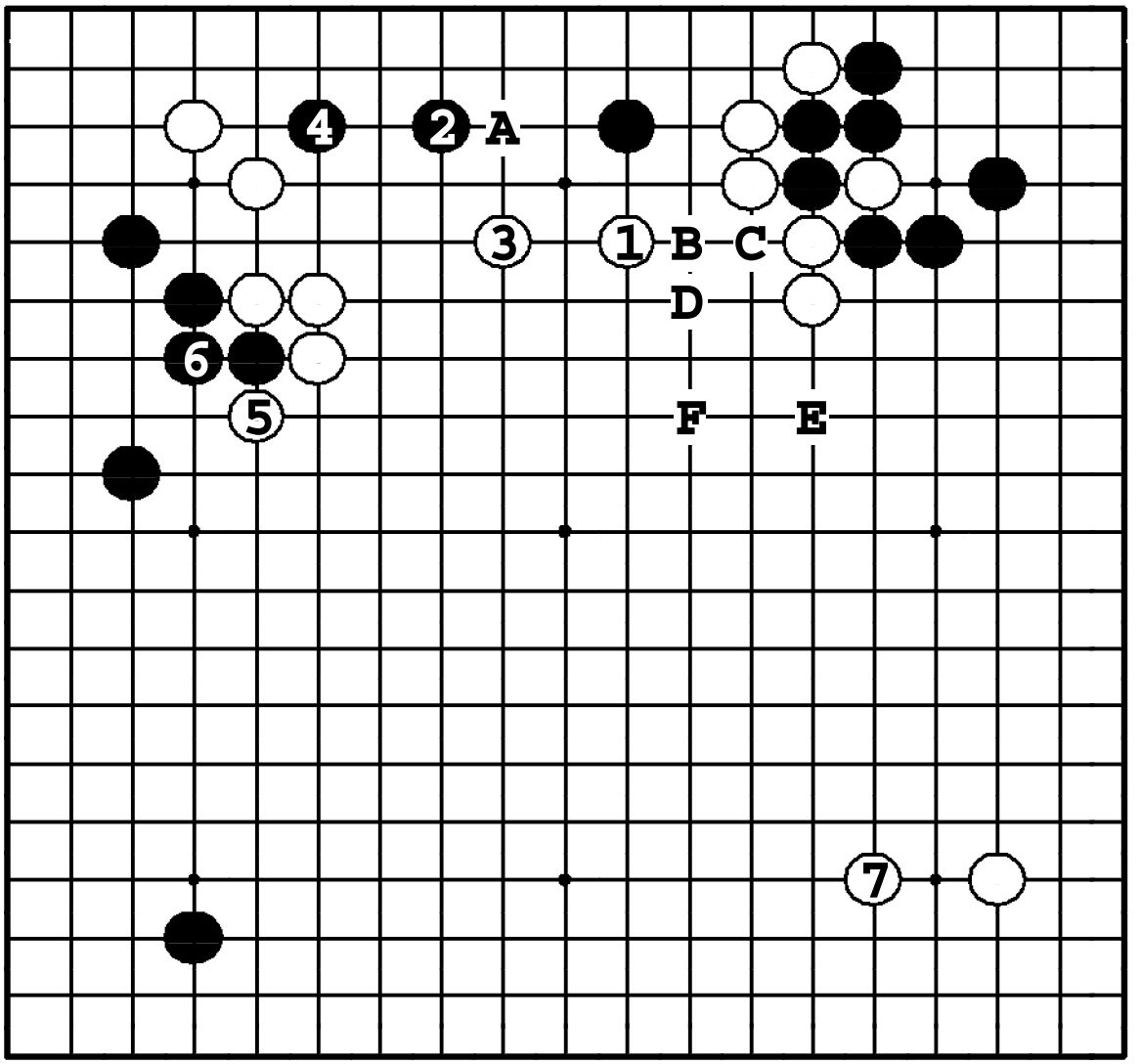

Задача 197. Ответ

Белые должны атаковать ①, ③. Черные вынуждены выживать ❹, затем следует атари ⑤ и симари ⑦. Если ① в **5**, **7** или **A**, черные сыграют ●**B**, ❍**C**, ●**D**, ❍**E**, ●**F**. Белая группа попадет под атаку.

Задача 198. Ход ●

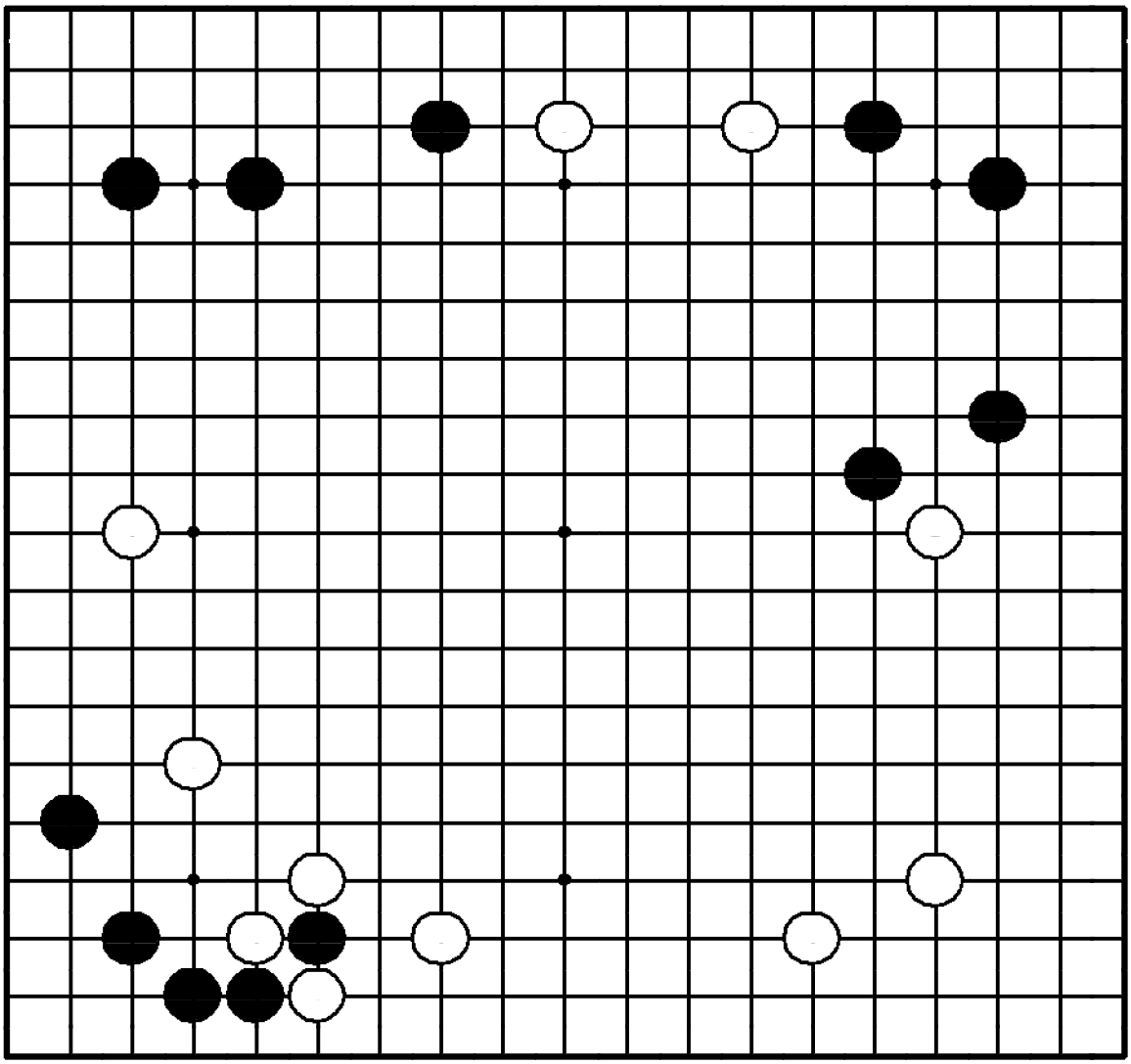

Задача 198. Ход ●

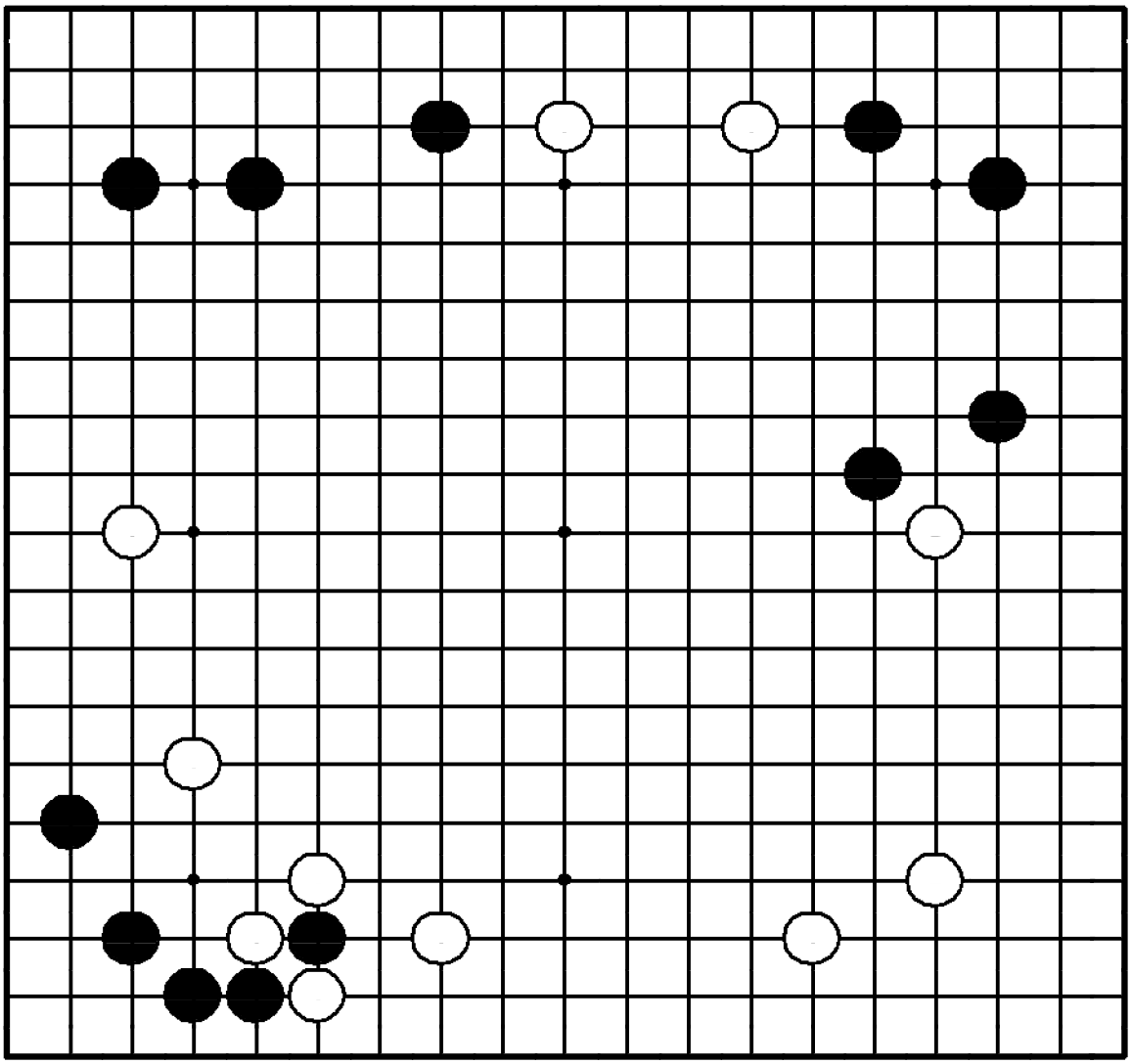

"Отодвигайте границу мойо противника, в то же время расширяя свое!"

Где сыграть черным?

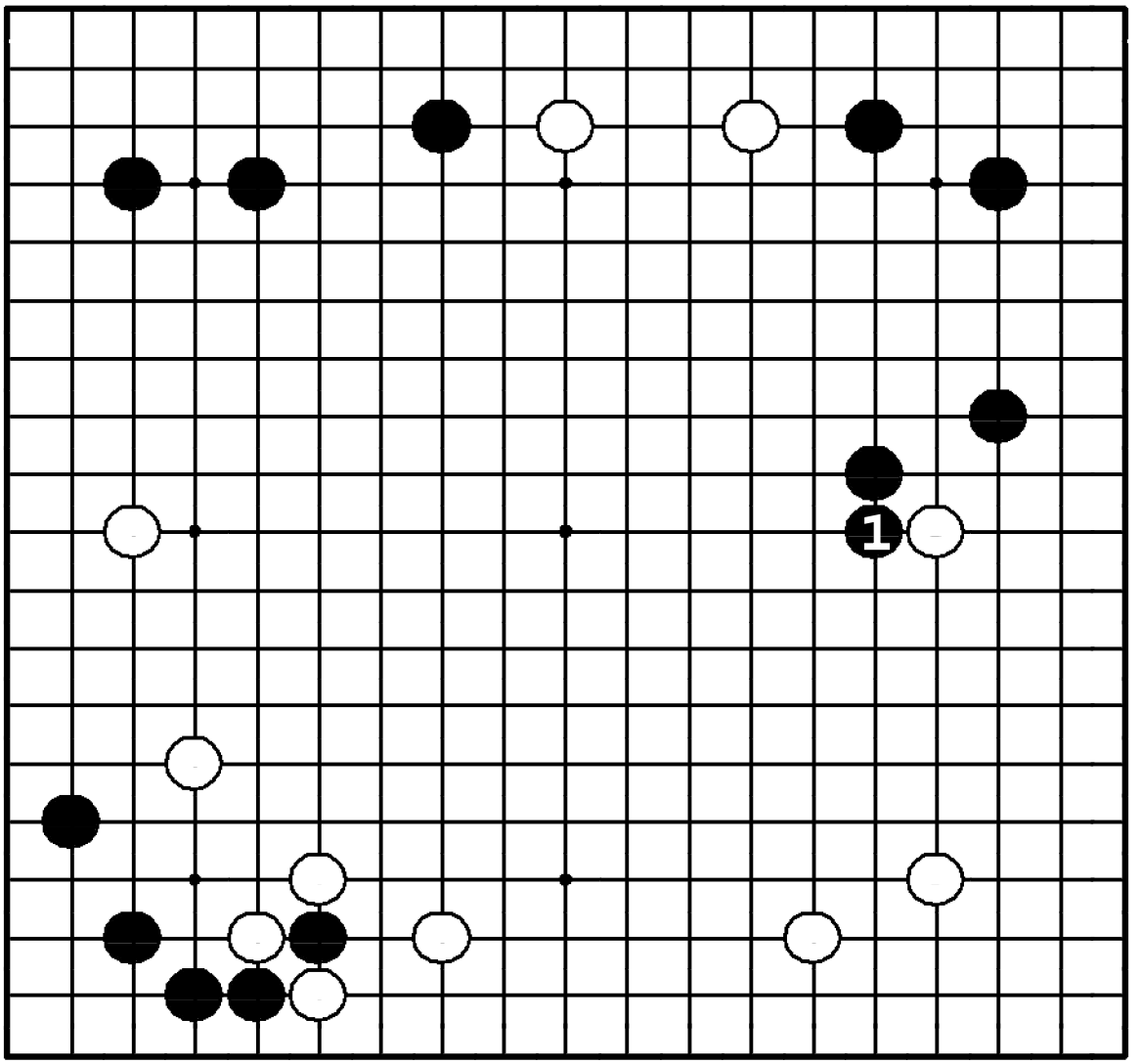

Задача 198. Ответ

❶ – критический пункт. Самое важное – предотвратить расширение мойо белых ходом в этот пункт. ❶ строит также влияние на центр, которое ослабляет двойку белых наверху.

Задача 199. Ход ●

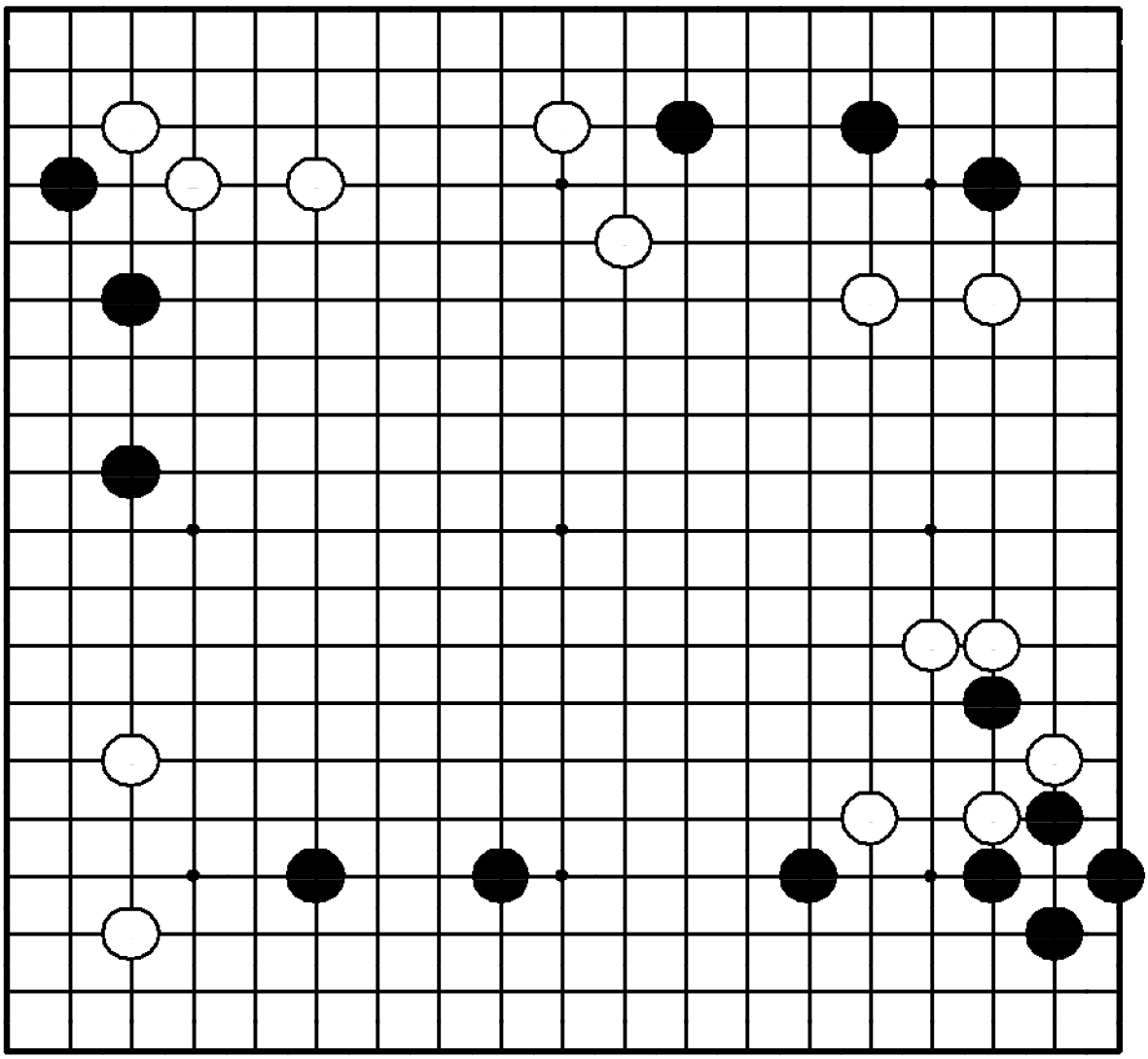

Задача 199. Ход ●

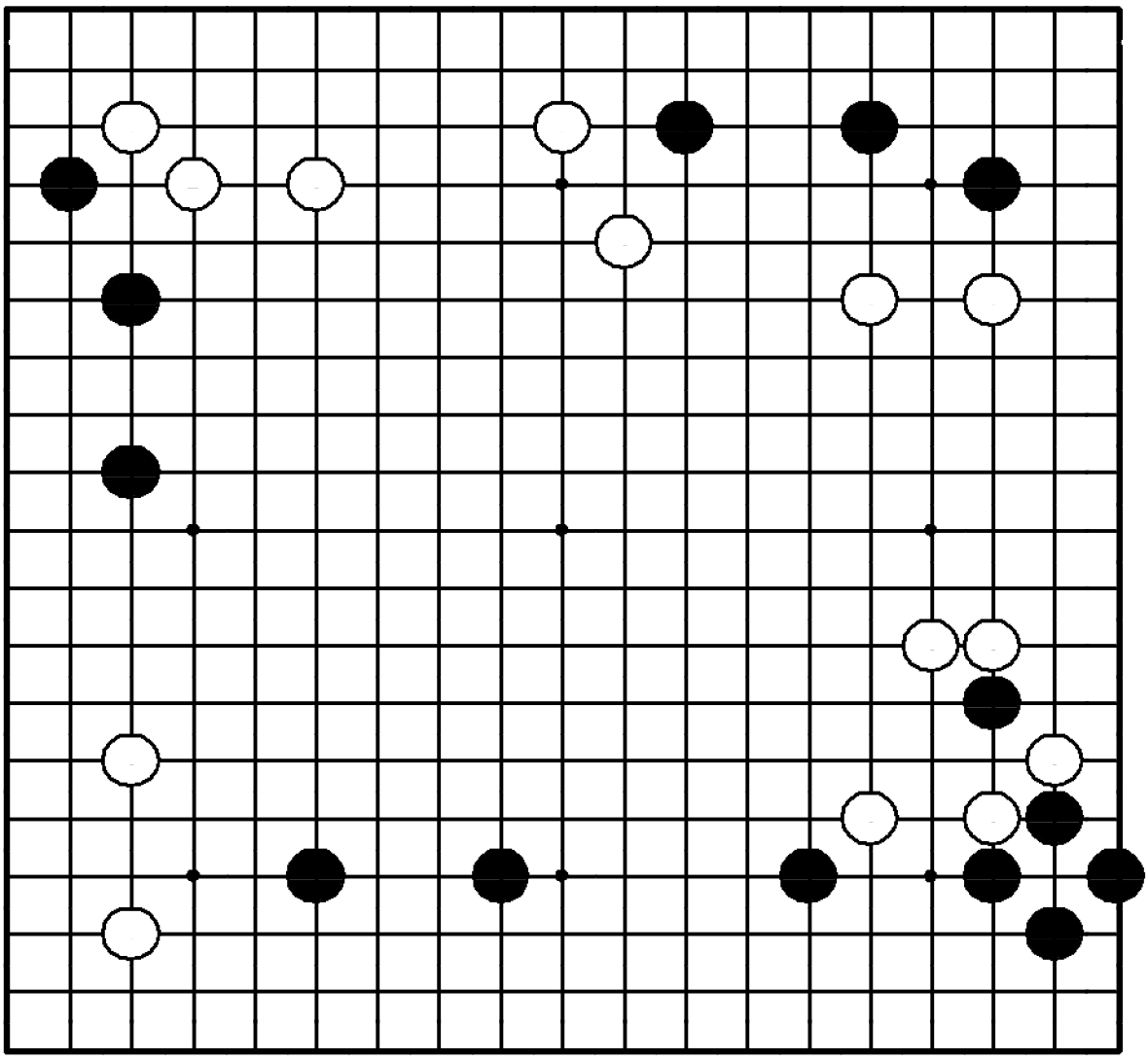

"Отодвигайте границу мойо противника, в то же время расширяя свое влияние!"

Где сыграть черным?

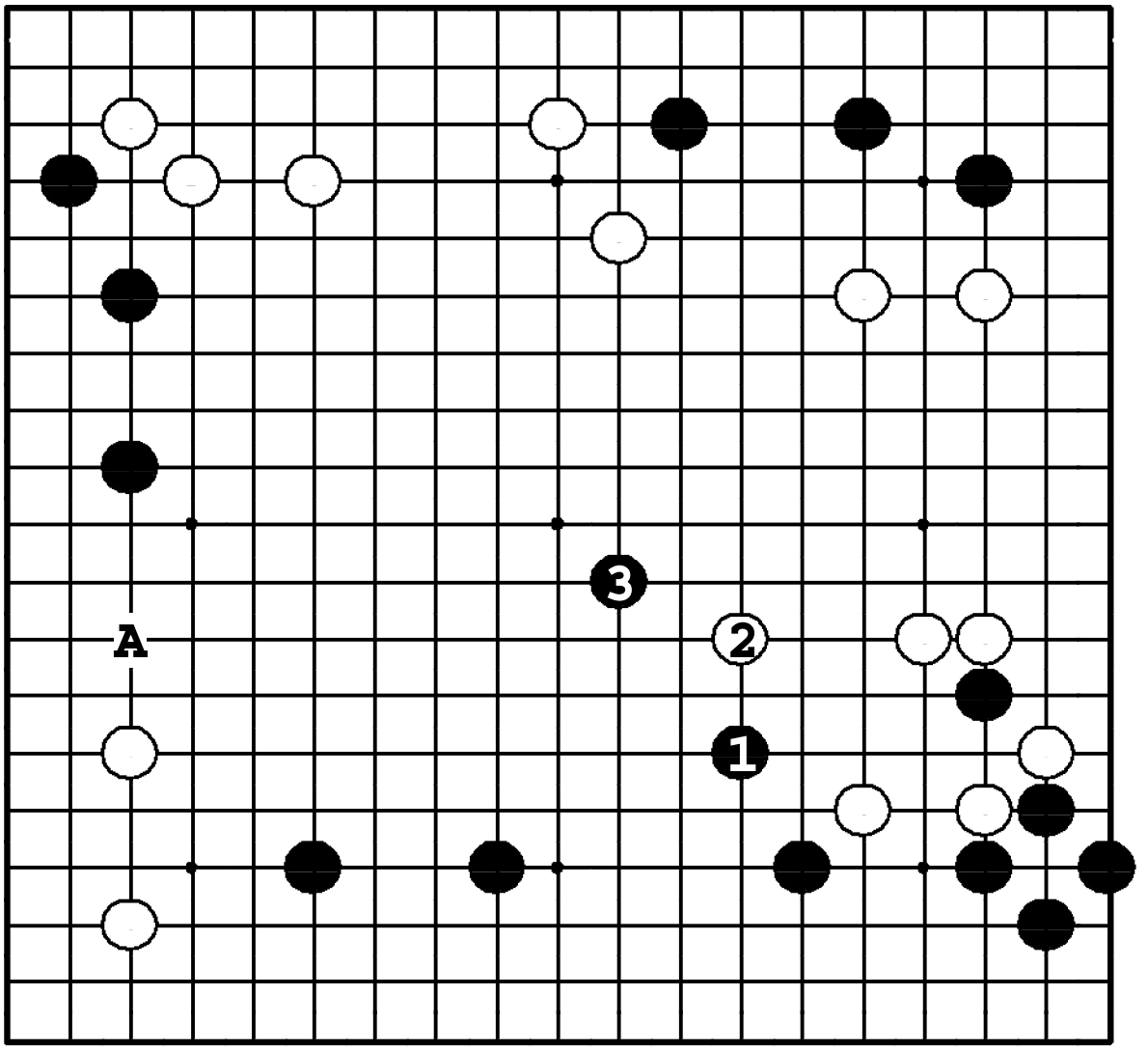

Задача 199. Ответ

Черные расширяют свое мойо ходом ❶. В ответ на ② черные делают сокращающий мойо ход ❸. Локально ход ●**A** – хороший, но тогда белые успевают расширить свое мойо ходом в **1**, угрожая черной территории внизу.

Задача 200. Ход ●

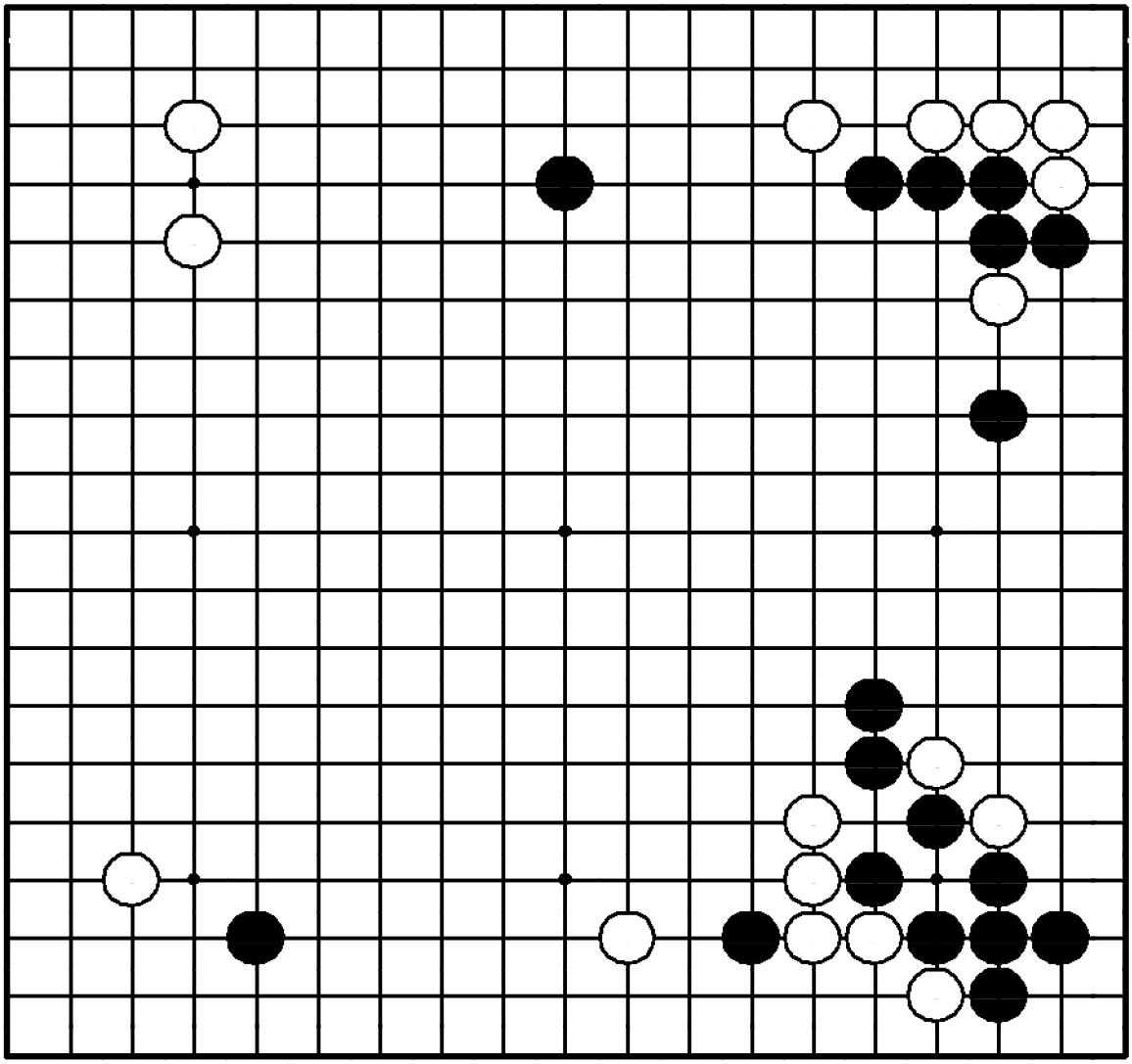

Задача 200. Ход ●

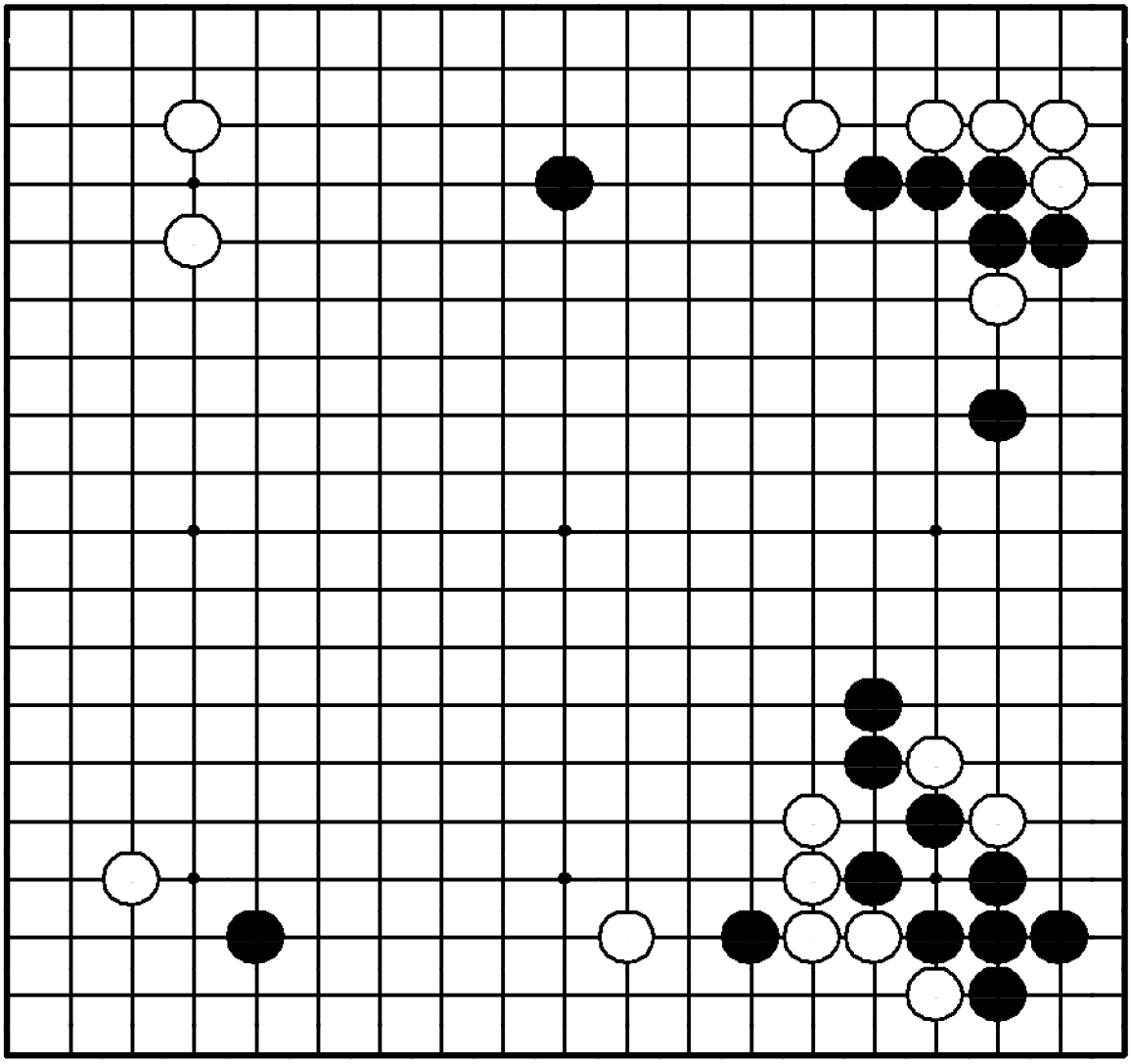

"Присоединяйте свои слабые камни к мойо!"

Где сыграть черным?

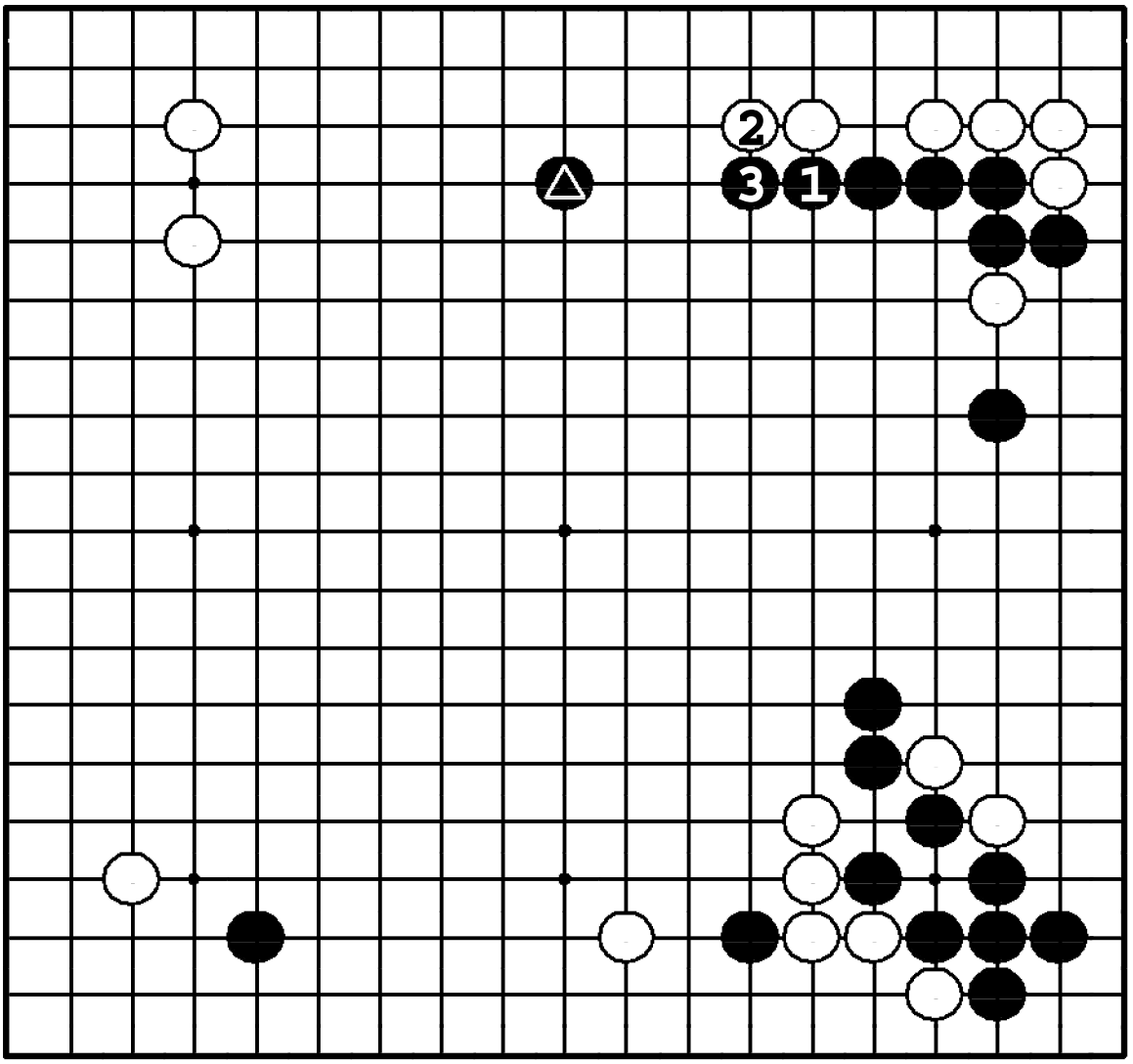

Задача 200. Ответ

Черные расширяют свое мойо справа: ❶, ❸ и соединяются с камнем △. Если бы черные сыграли в другом месте, белые надавили бы в **1**, изолируя △.

Задача 201. Ход ●

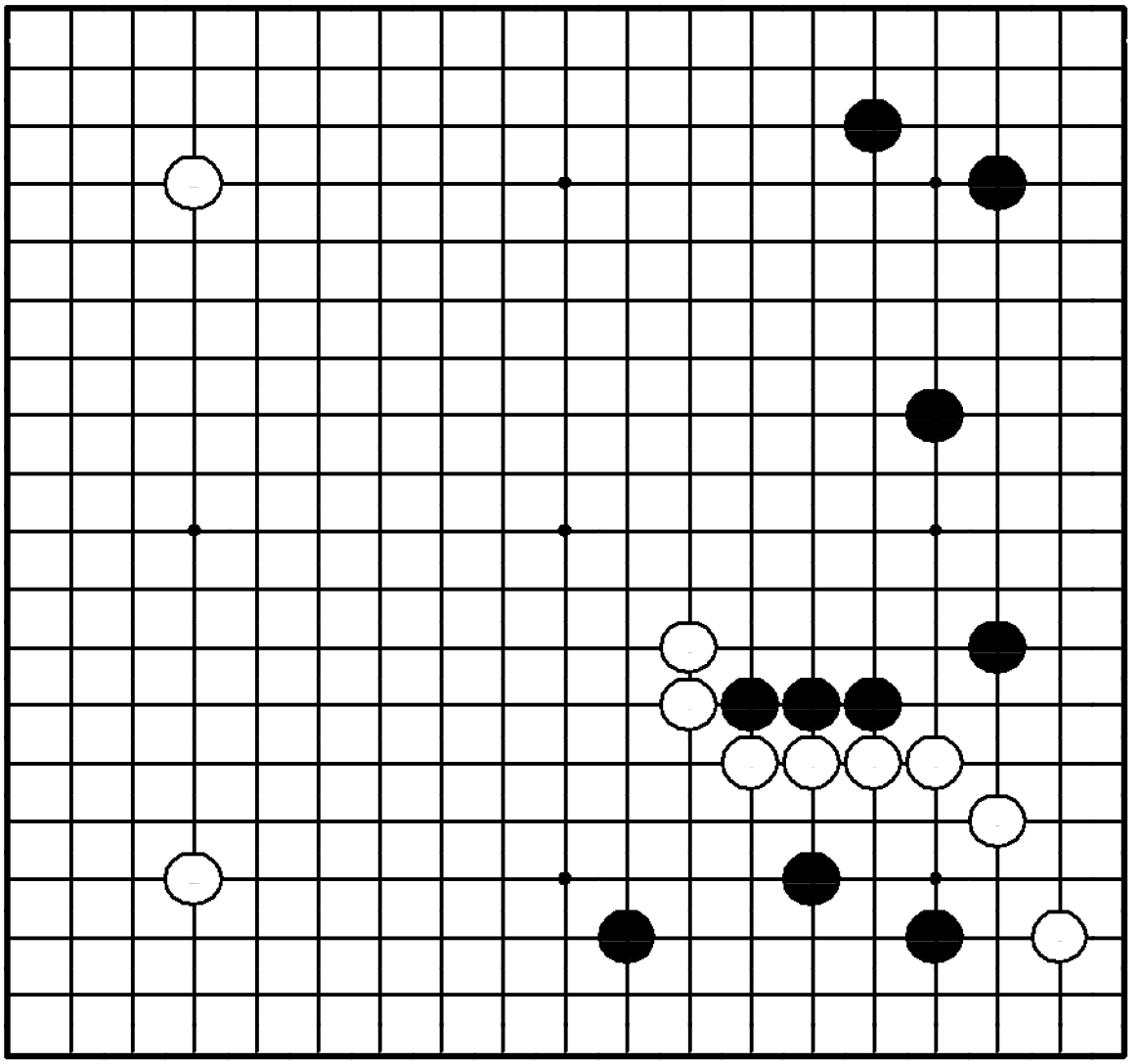

Задача 201. Ход ●

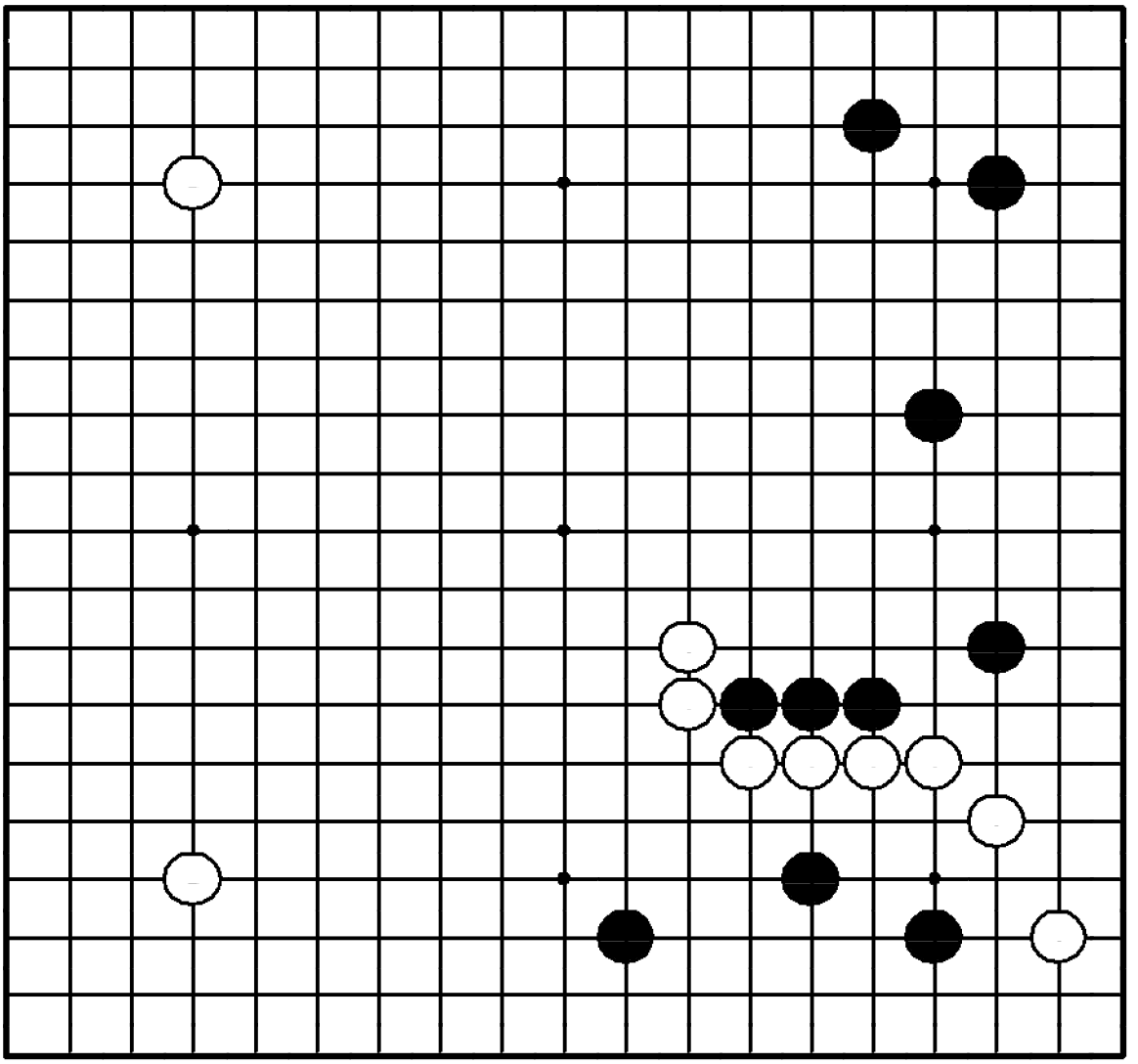

"Не давайте атаковать свои слабые камни!"

Где играть черным?

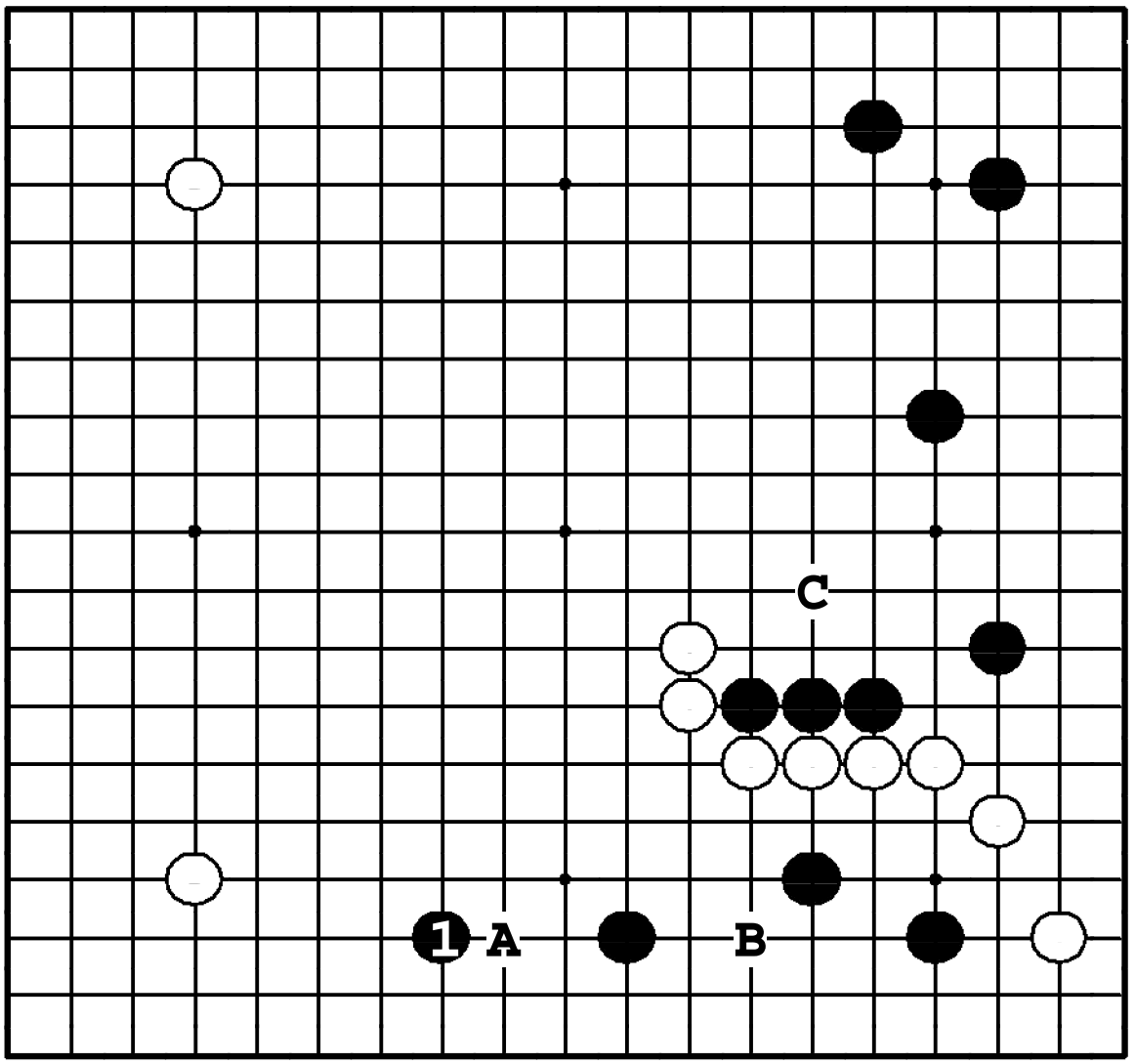

Задача 201. Ответ

Распространение ❶ – срочный ход, поскольку он не допускает распространения ❍**A**, угрожающего вторжением ❍**B**. ●**C** – неинтересный ход, так как тройка черных стратегически неважна.

Задача 202. Ход ●

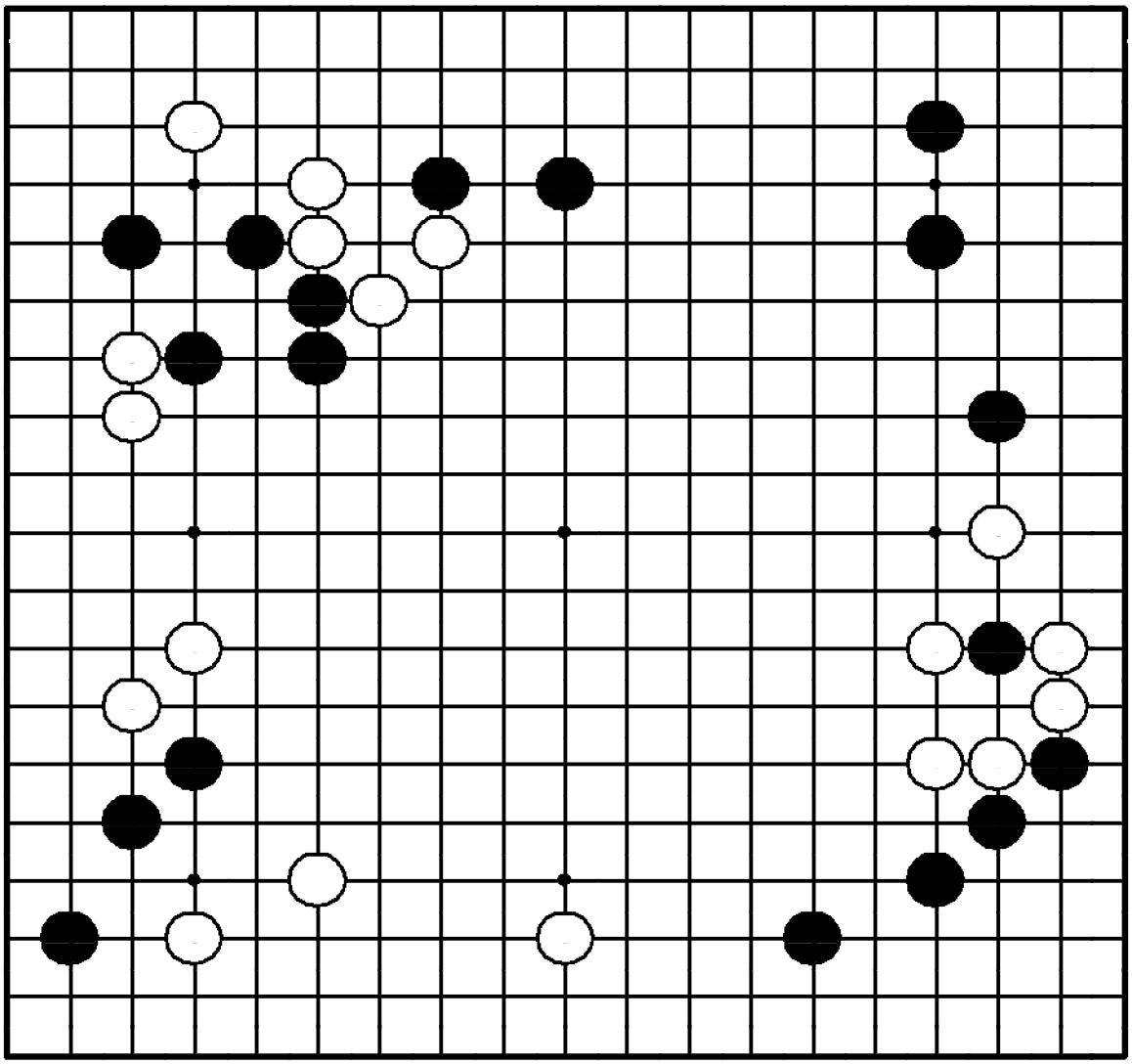

Задача 202. Ход ●

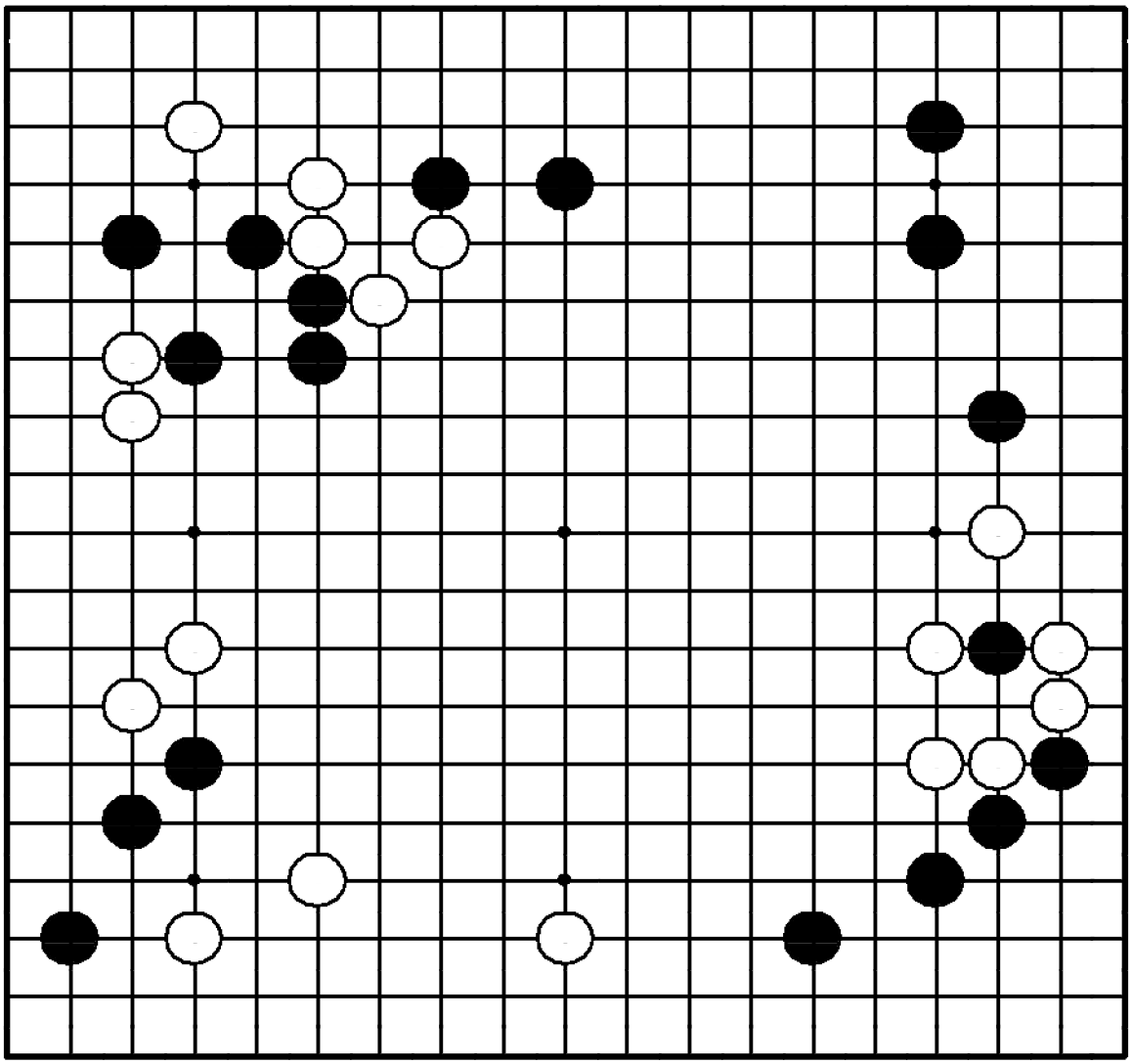

"Расширяйте свое мойо, атакуя камни противника!"

Где жизненный пункт за черных?

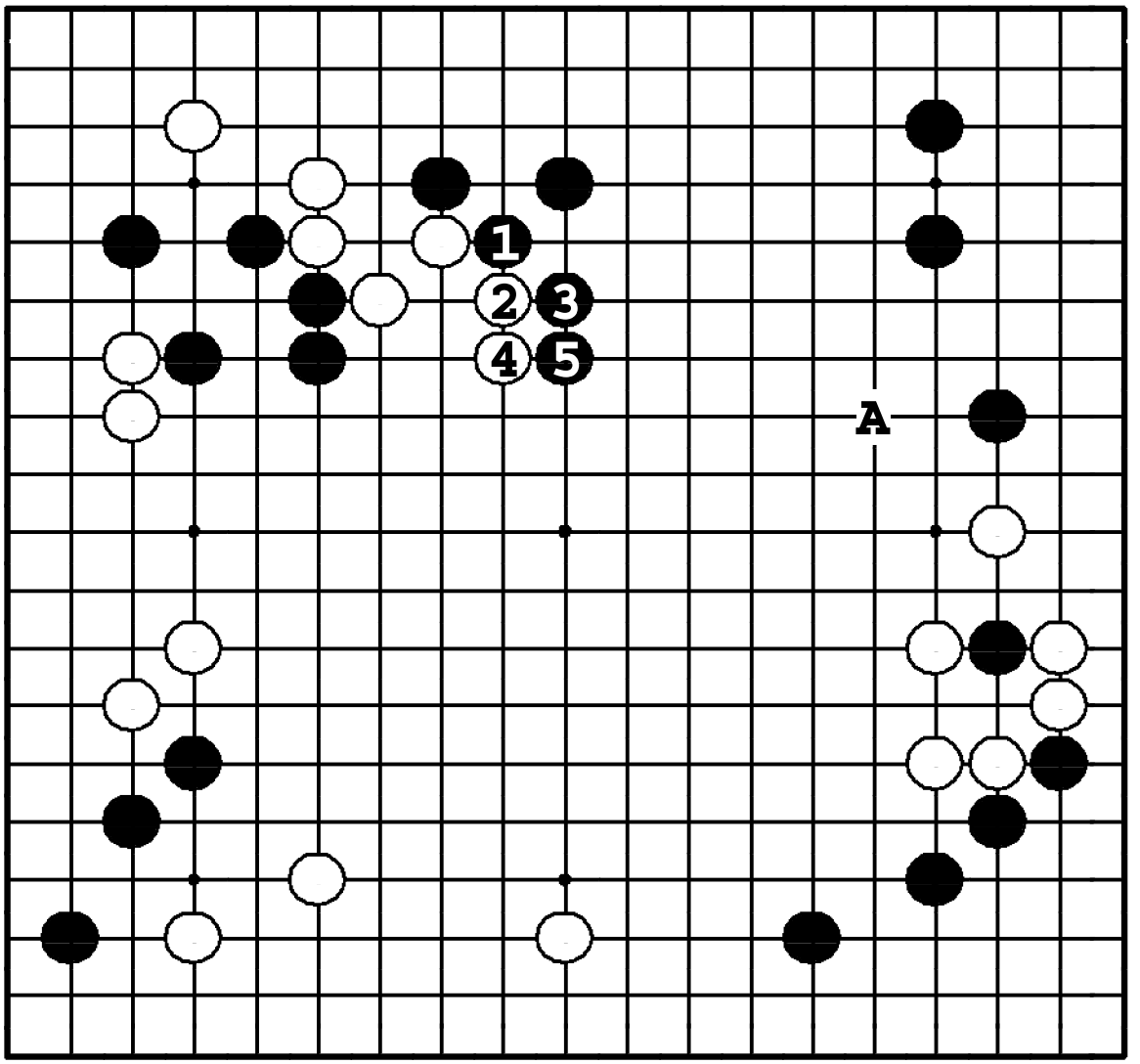

Задача 202. Ответ

❶ – жизненно важный пункт. Белые выходят в центр, но черные строят мойо в варианте до ❺. Далее цель черных – завершение мойо прыжком ●**A**. Если черные играют ❶ в другом месте, белые сами занимают этот пункт.

Задача 203. Ход ○

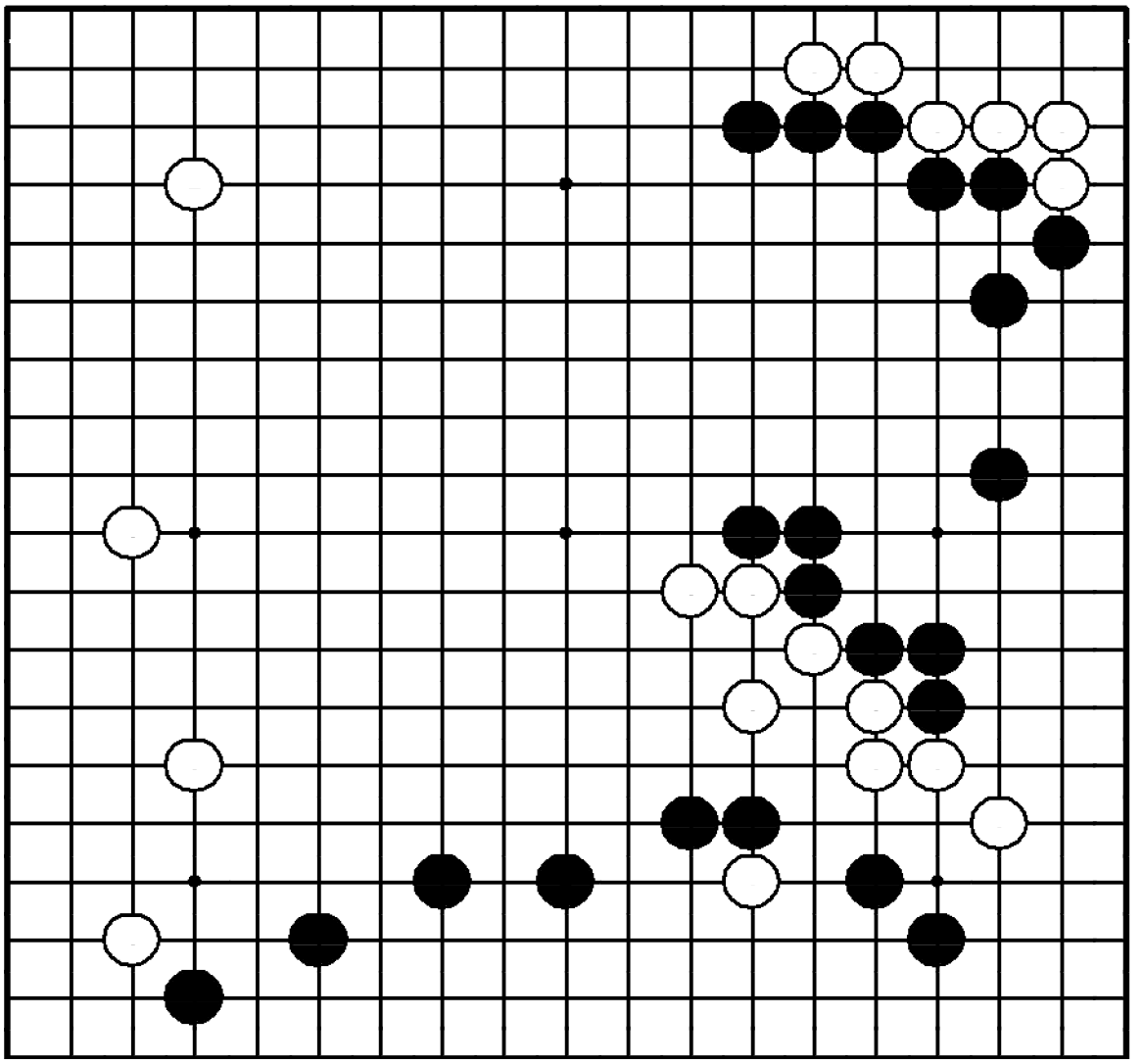

Задача 203. Ход ○

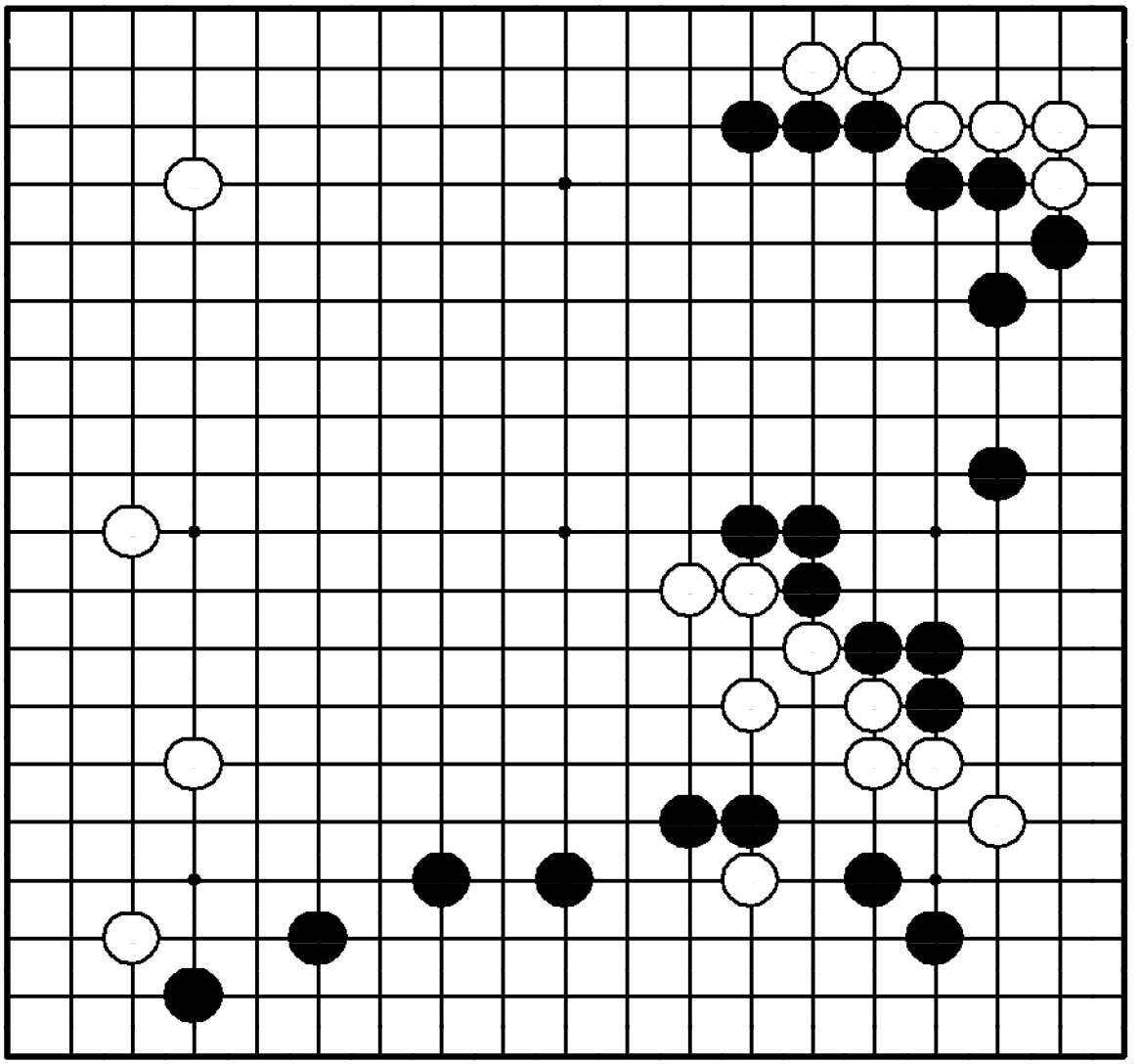

"Усиливайте свои слабые камни, строя влияние!"

Где играть белым?

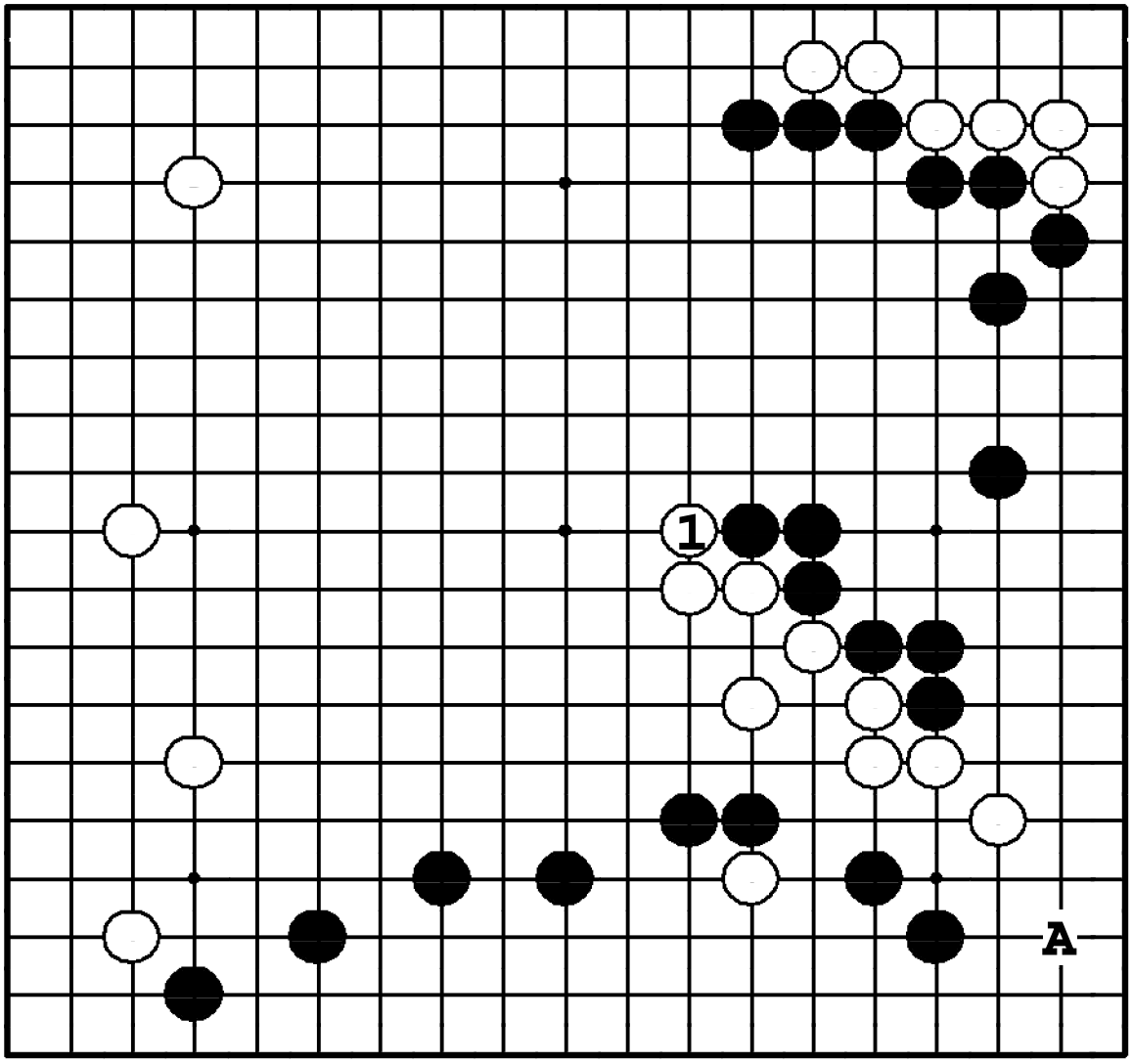

Задача 203. Ответ

Белые ходом ① захватывают инициативу в центре. Этот ход стабилизирует их камни и стратегически более важен построения базы ходом ❍**A**. Более того, он не допускает расширения черными мойо ходом ●1.

Задача 204. Ход ○

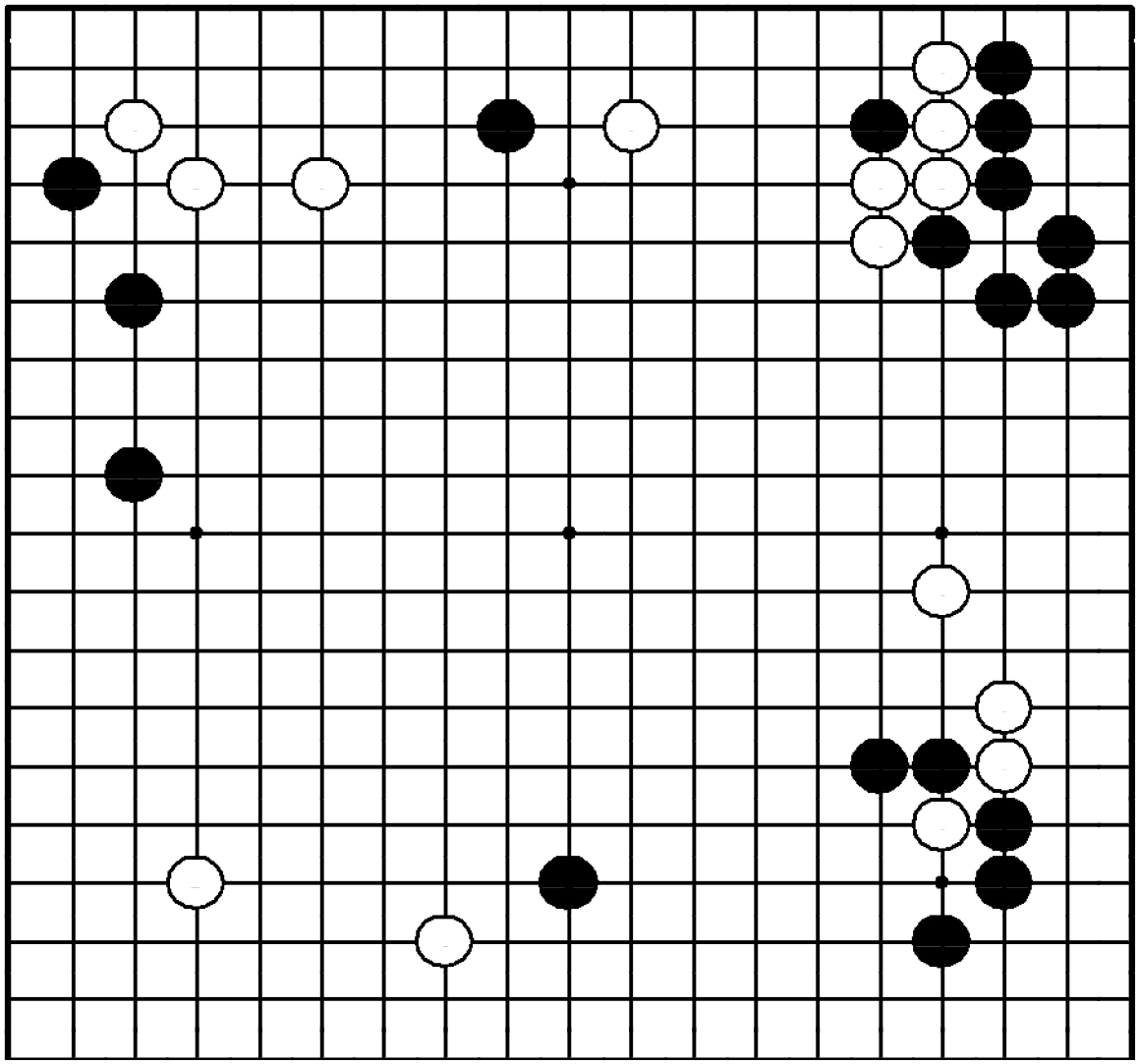

Задача 204. Ход ○

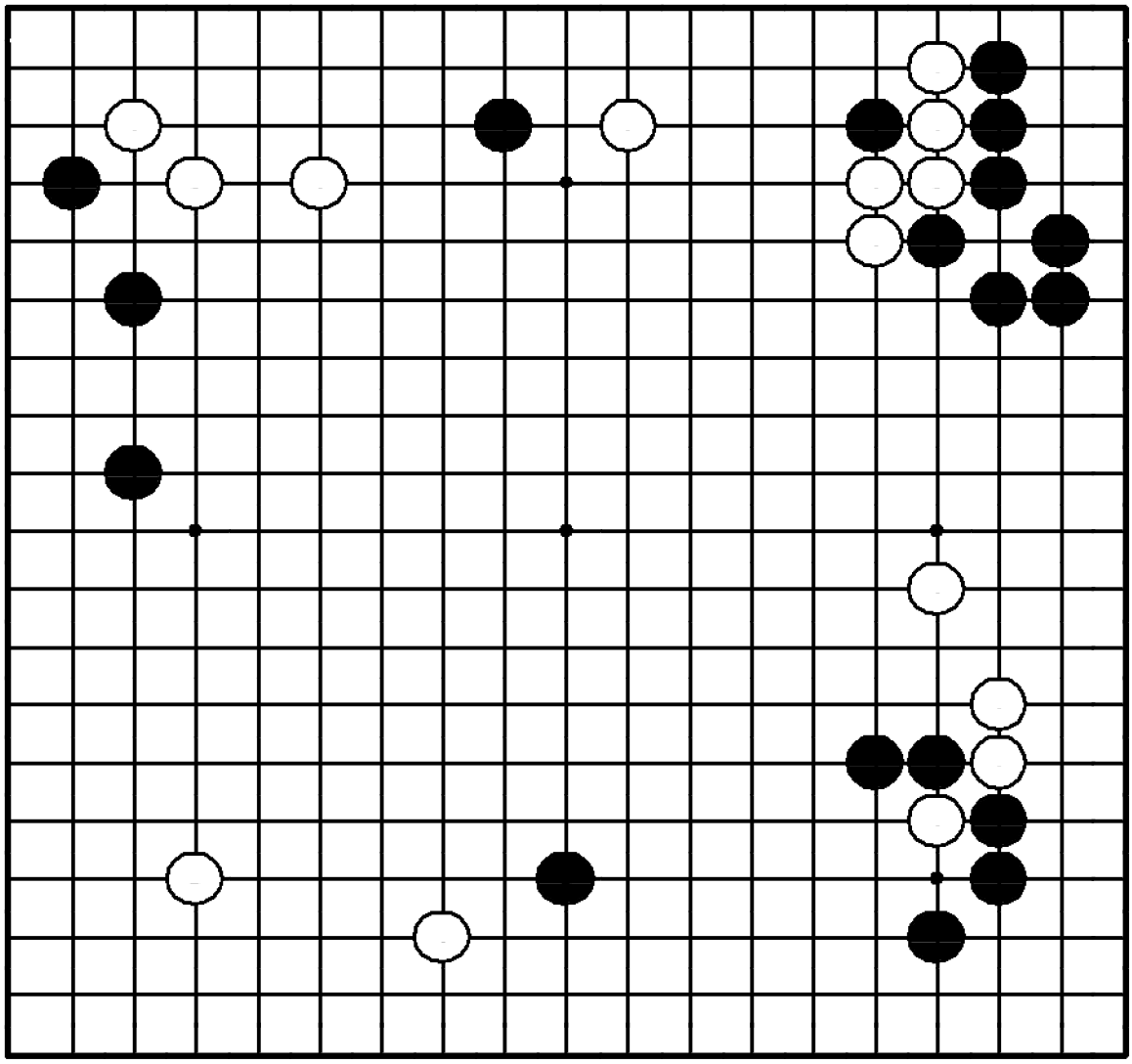

"Лишайте камни противника базы, получая одновременно ее себе!"

Где играть белым?

мают этот пункт.

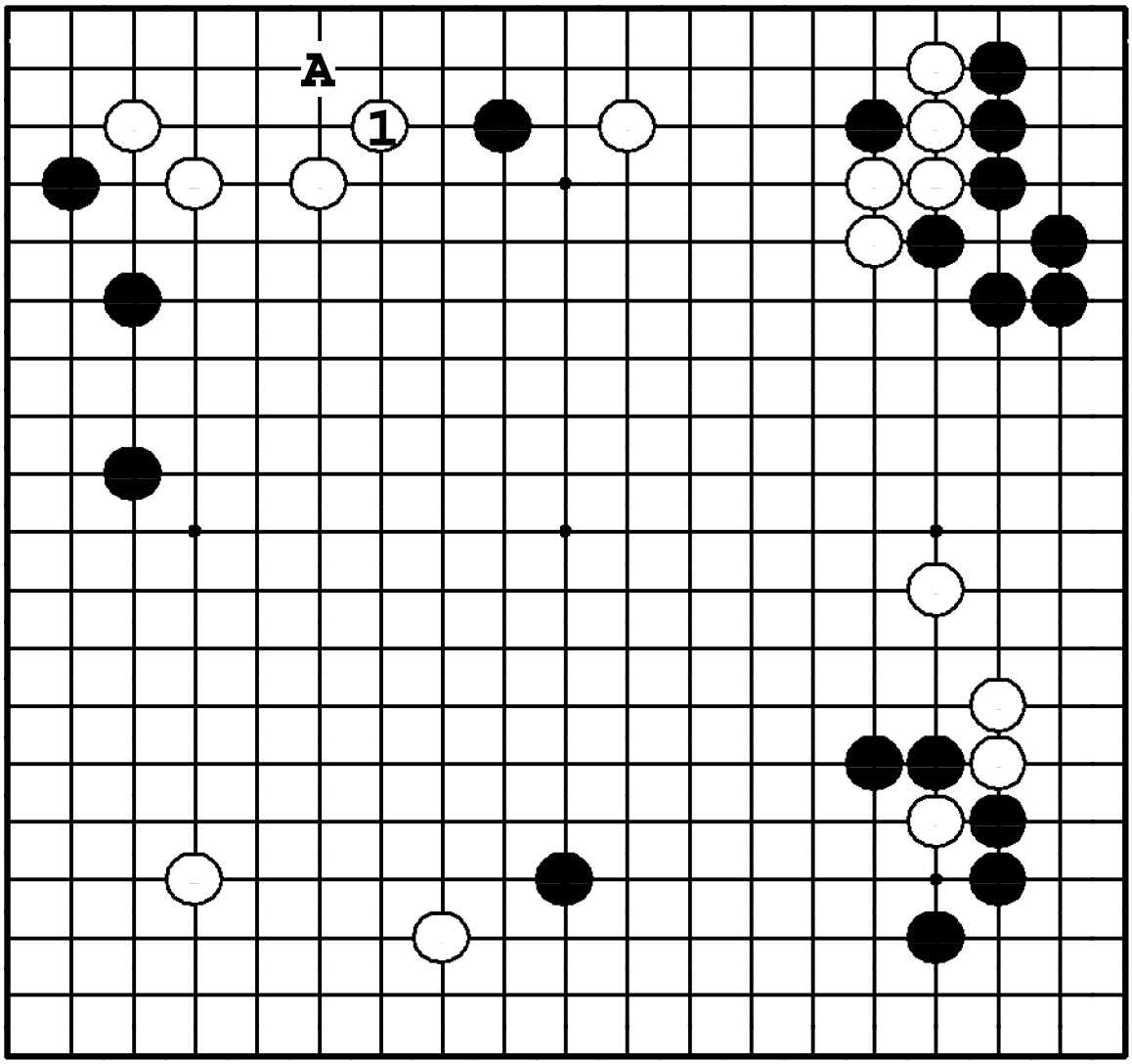

Задача 204. Ответ

Белые стабилизируют свои камни вверху слева ходом ①. Этим ходом также атакуется одинокий черный камень наверху. Если белые сыграют в другом месте, черные лишат их базы ходом ●**A**.

Задача 205. Ход ●

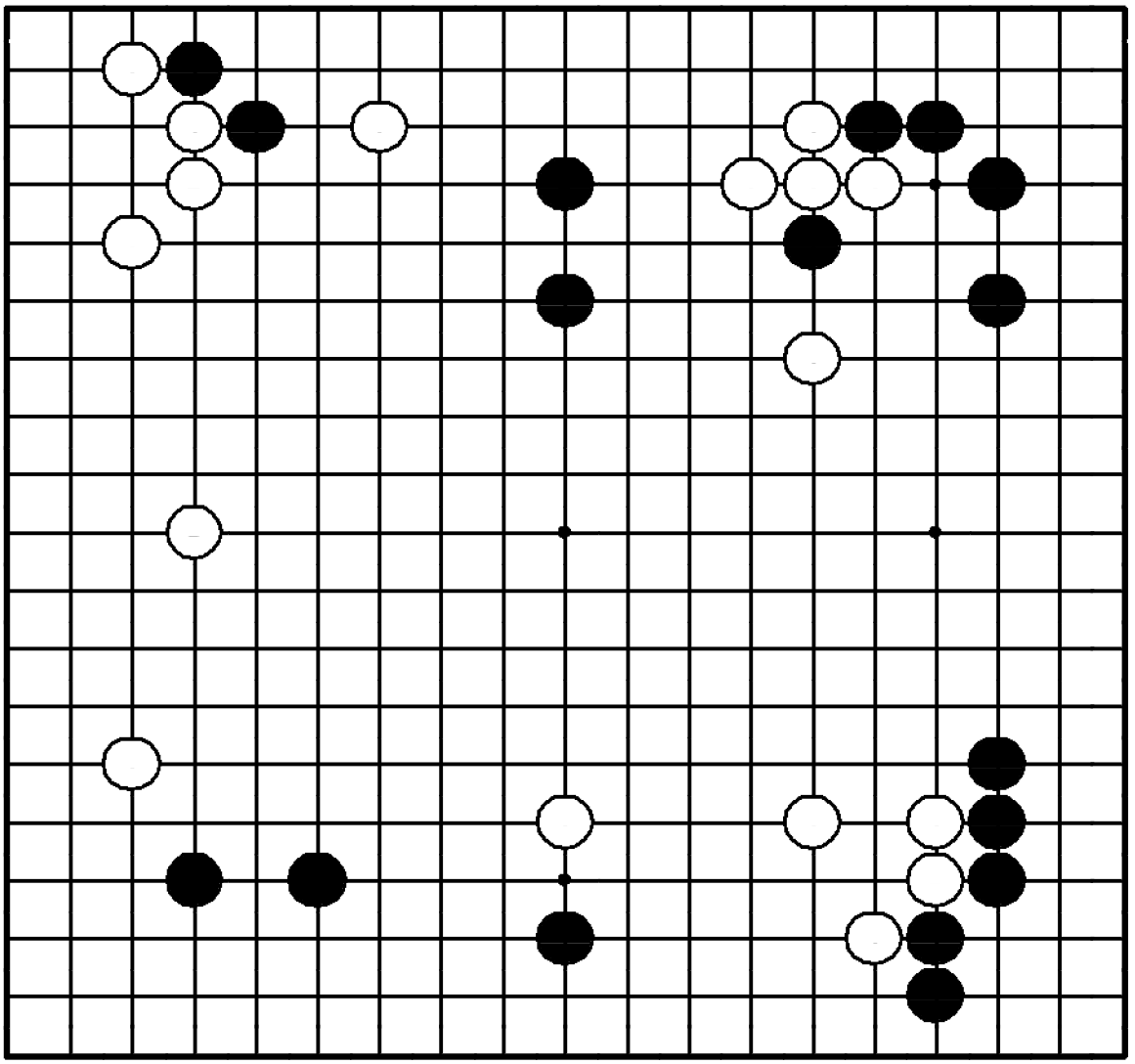

Задача 205. Ход ●

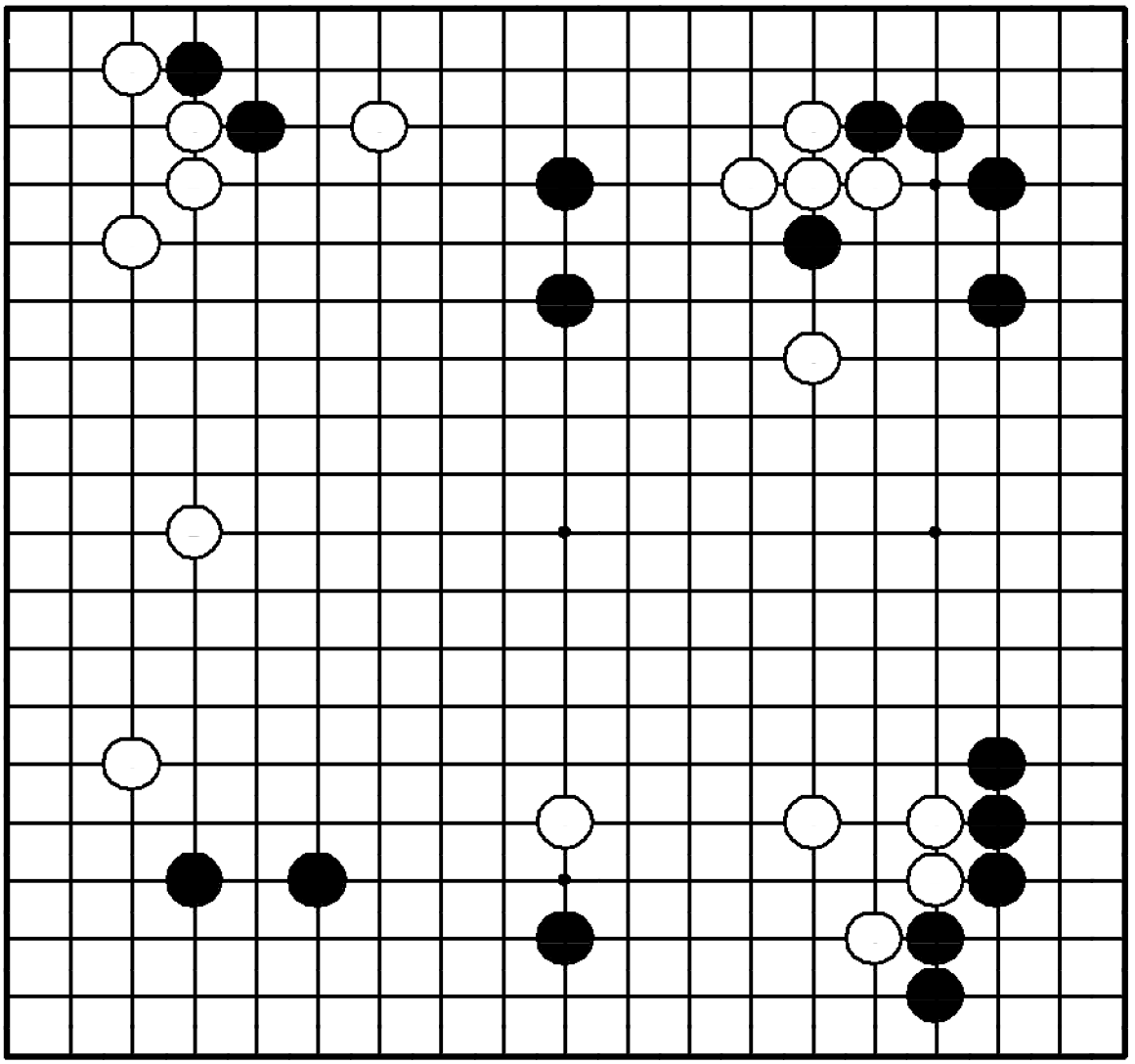

"Усиливайте свои камни, ограничивая влияние противника!"

Где играть черным?

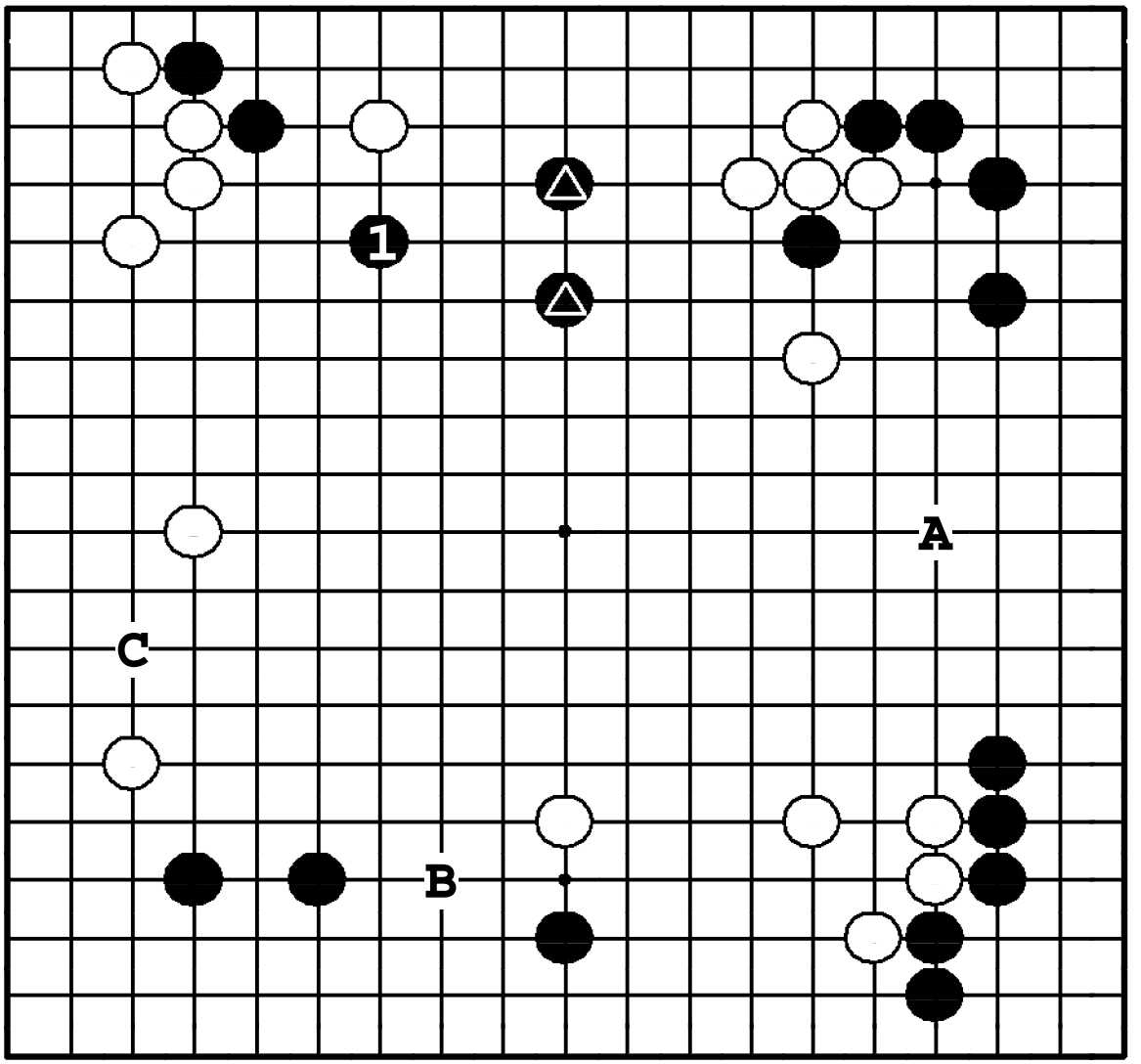

Задача 205. Ответ

Черные стабилизируют камни △ ходом ❶. Этот ход предотвращает ❍**1**, начинавший атаку этой двойки. ❍**1** еще и защищал территорию слева вверху. Ходы черных **A**, **B** и **C** – большие, но ❶ – срочный.

Задача 206. Ход ●

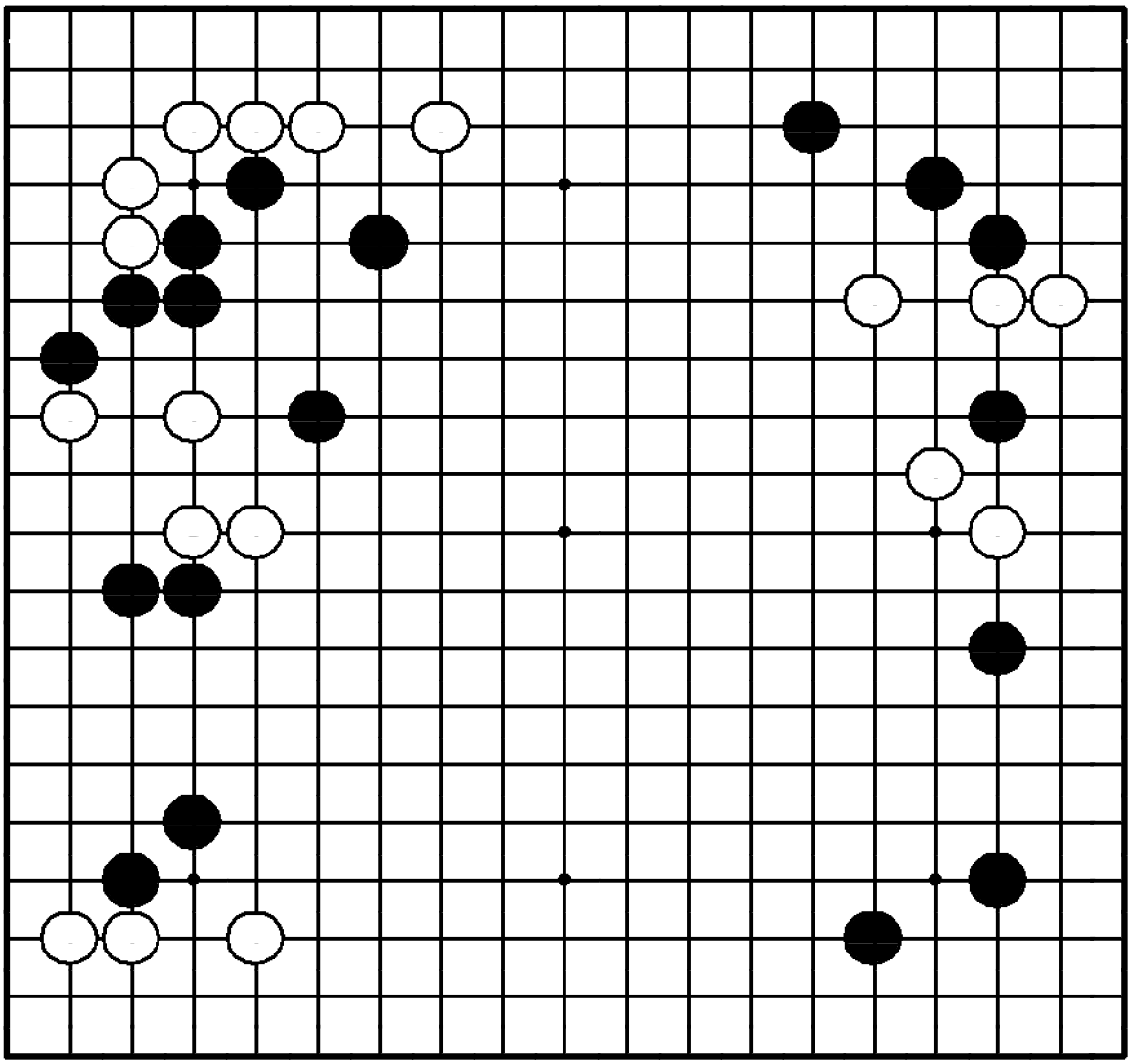

Задача 206. Ход ●

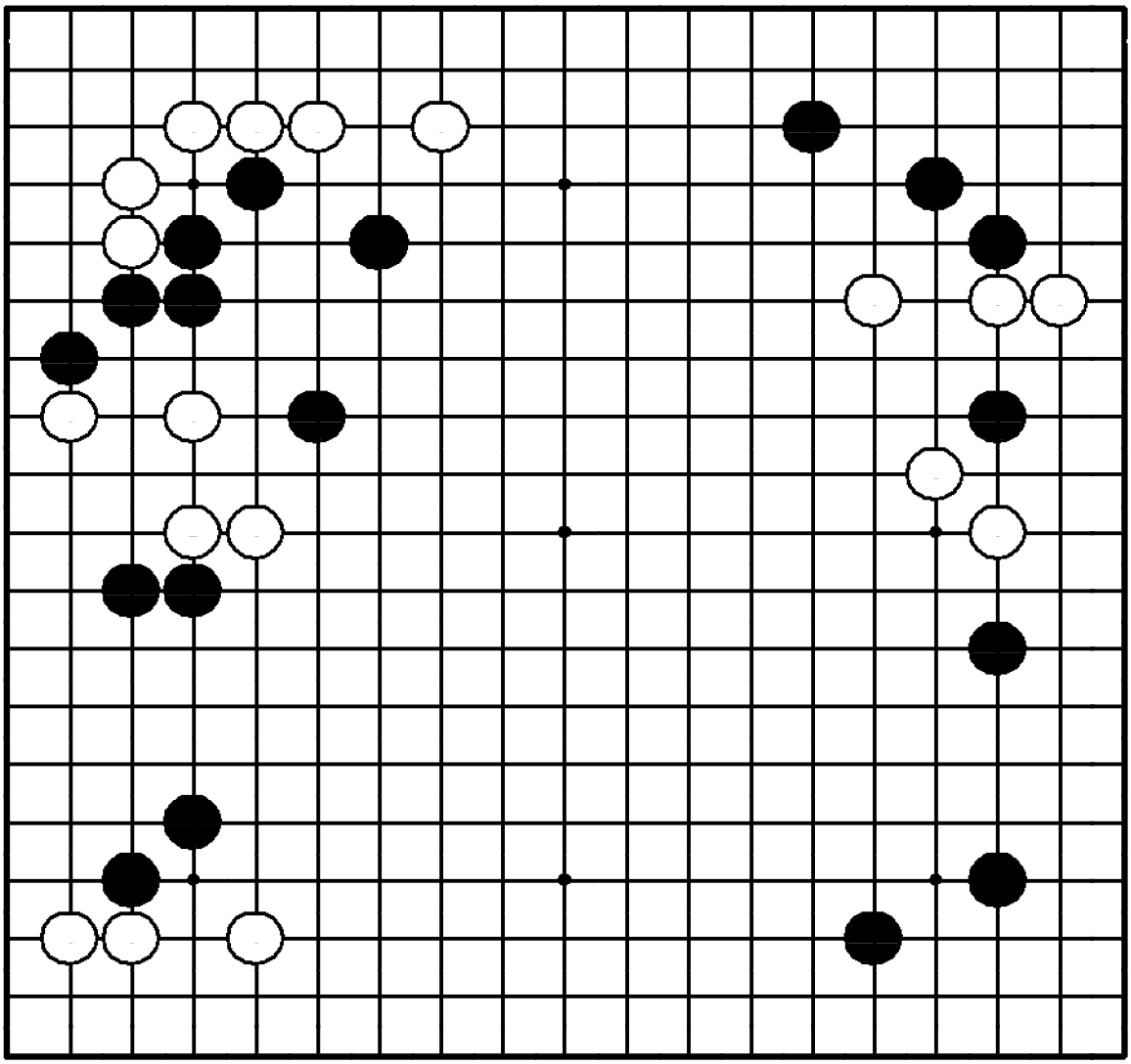

"В борьбе на бегу старайтесь выбежать в центр первыми!"

Где играть черным?

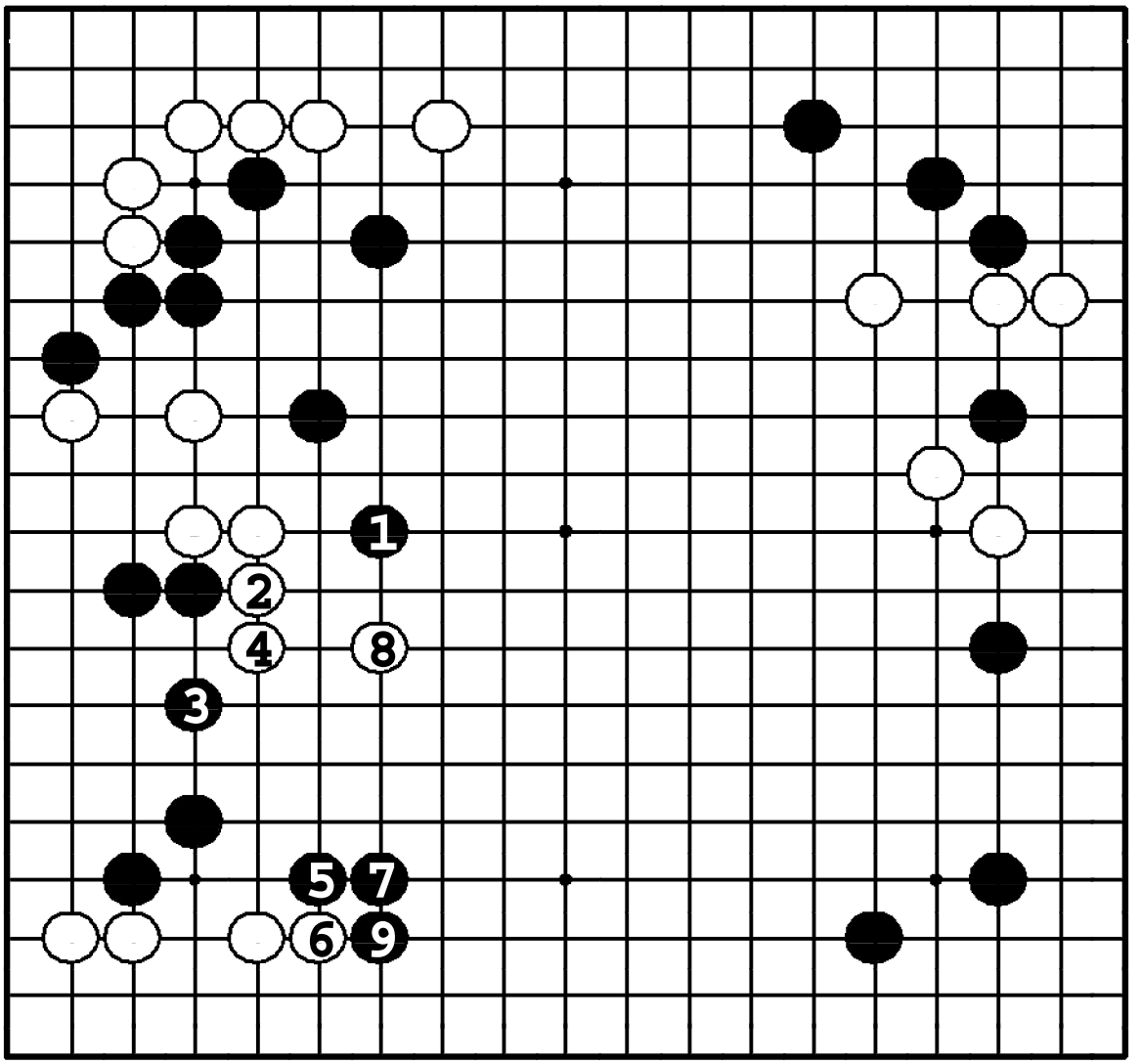

Задача 206. Ответ

Белые должны убегать ② и ④ после ❶. Далее черные ходами ❺ и ❼ атакуют внизу, имея целью камни на левой стороне, так что белые должны выбегать ⑧. Теперь черные поворачивают ❾ с инициативой внизу.

Задача 207. Ход ●

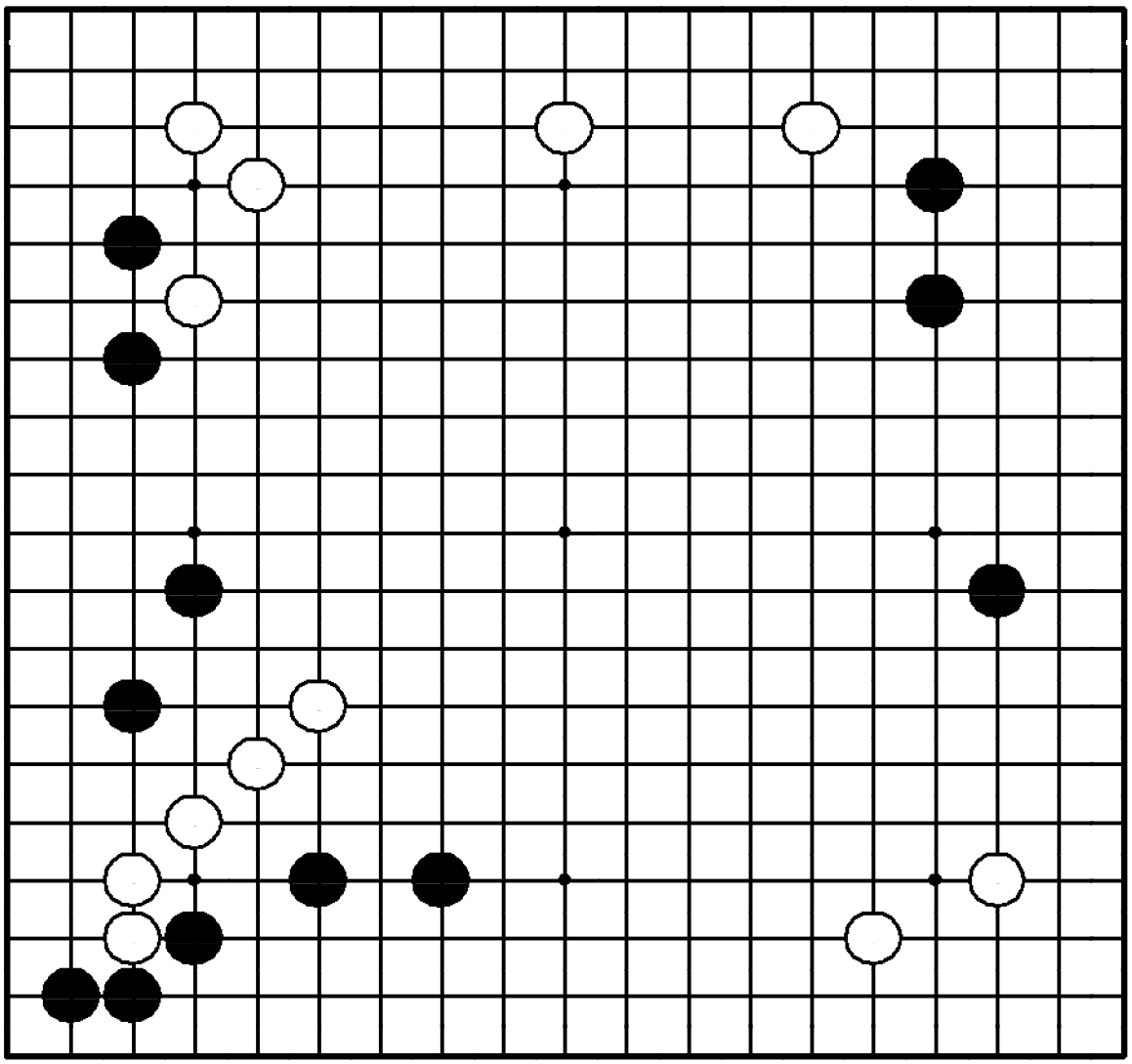

Задача 207. Ход ●

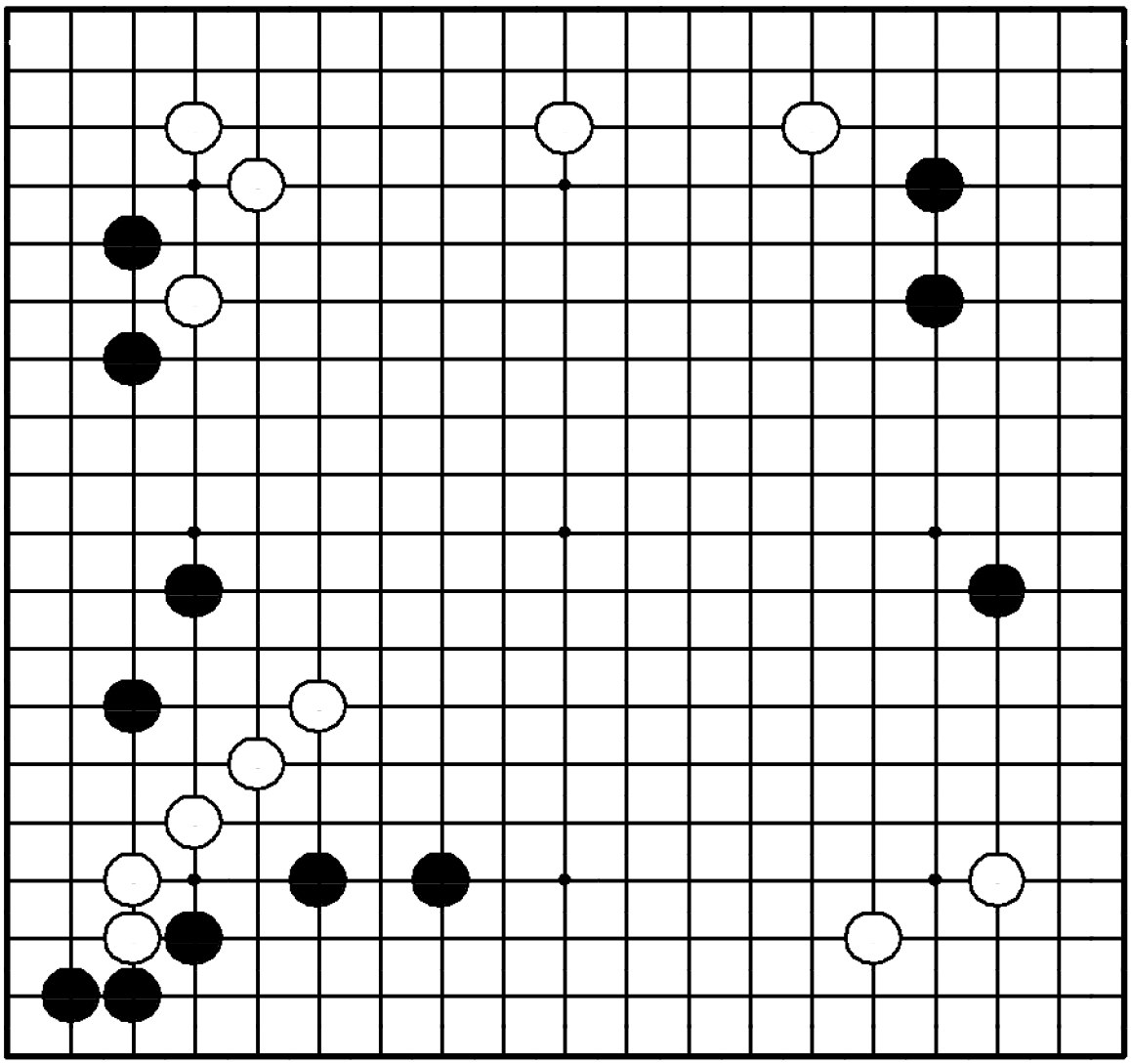

"При атаке слабых камней опирайтесь на свои сильные!"

Где играть черным?

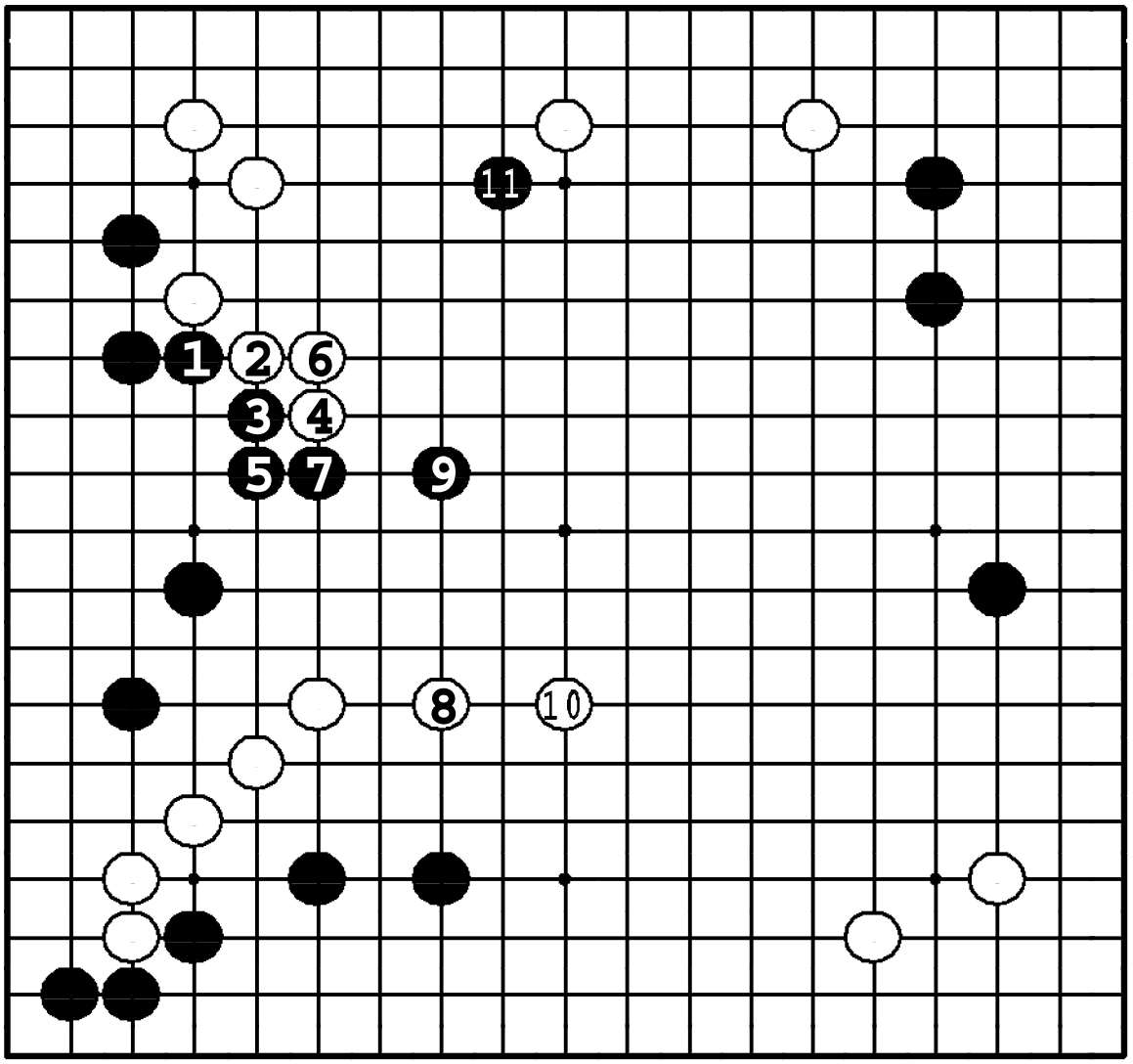

Задача 207. Ответ

❶ предотвращает вторжение белых на левую сторону и нацеливается на мойо вверху. Вариант до ❾ – единственно возможный. Если белые выбегают ⑩, черные бьют в плечо ●**11**, уничтожая белое мойо.

Задача 208. Ход ○

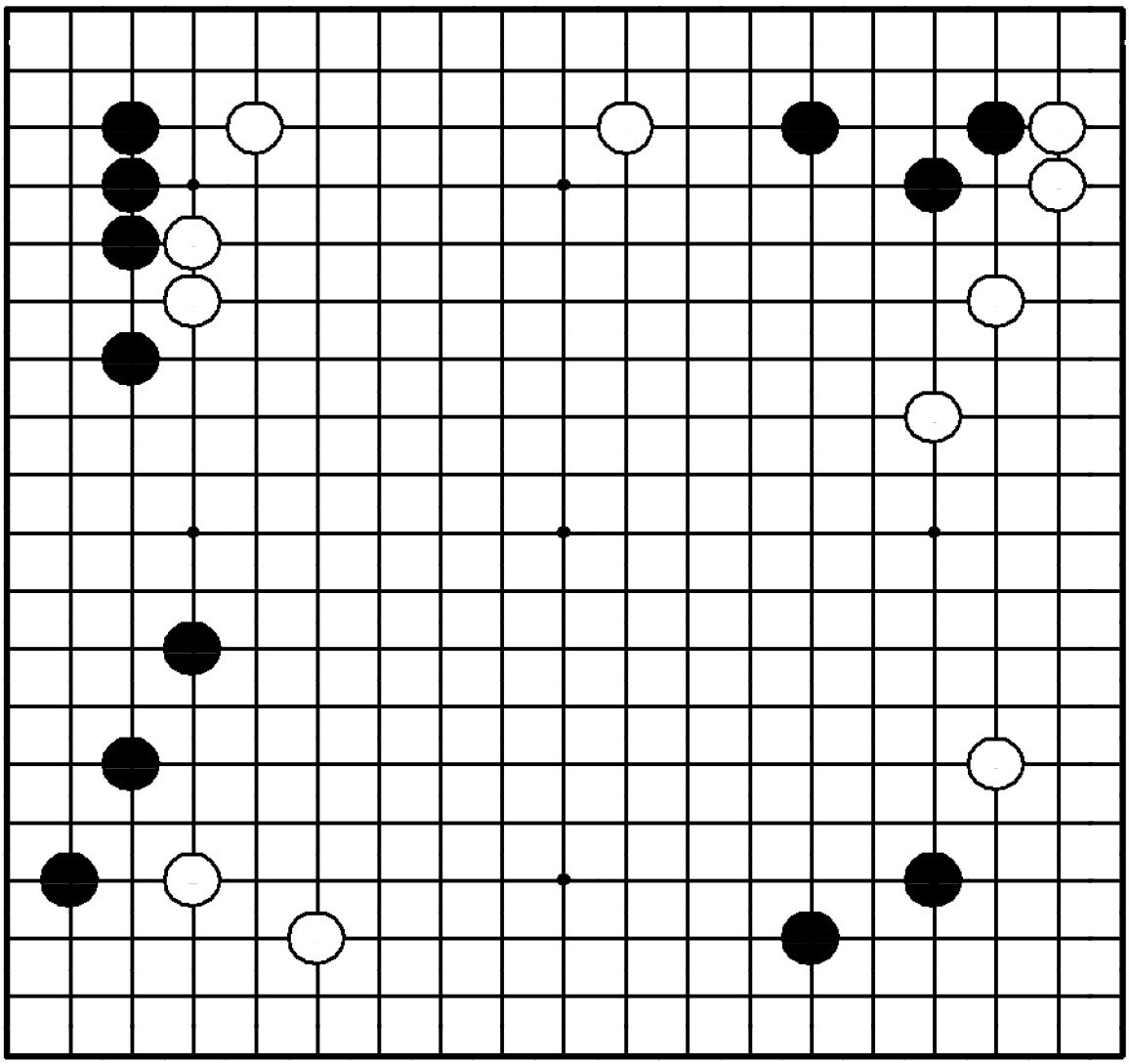

Задача 208. Ход ○

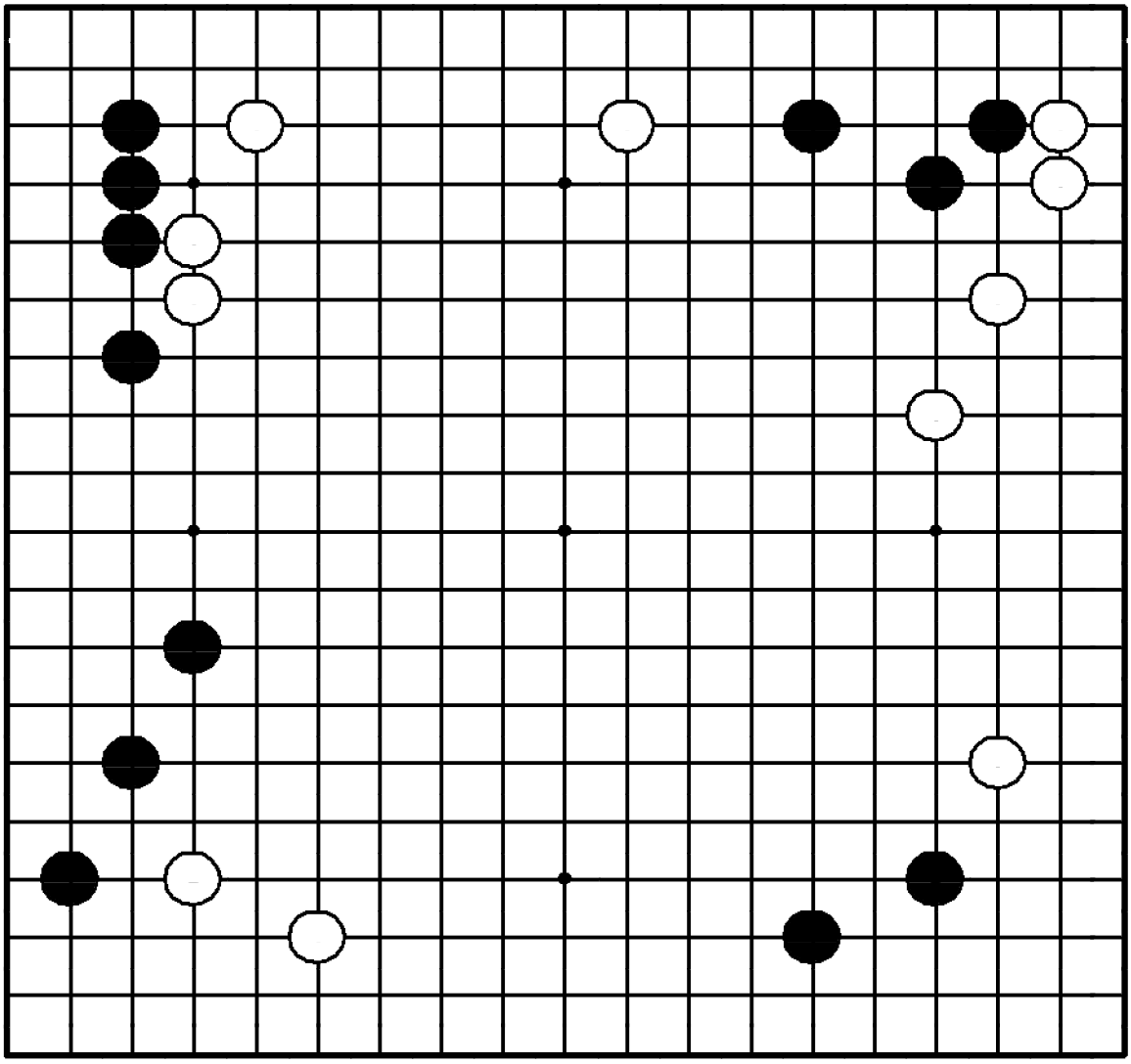

"Атакуйте базу противника, строя при этом себе территорию!"

Где играть белым?

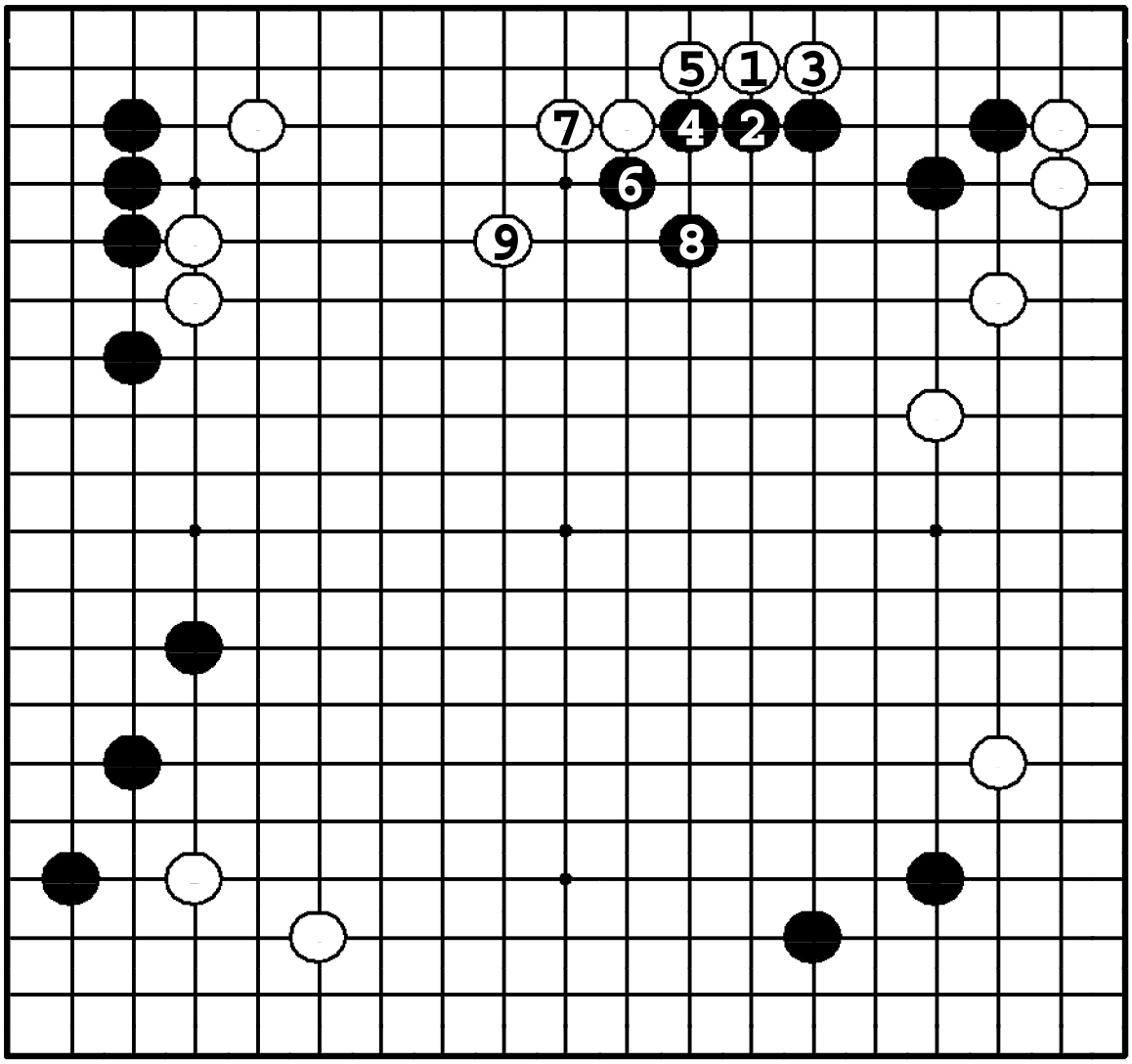

Задача 208. Ответ

Хороший способ получить дивиденды – атака слабой группы противника. ① атакует черные камни. Вариант до ❽ почти однозначен. Ход ⑨ теперь защищает верхнюю сторону и продолжает давление на черных.

Задача 209. Ход ●

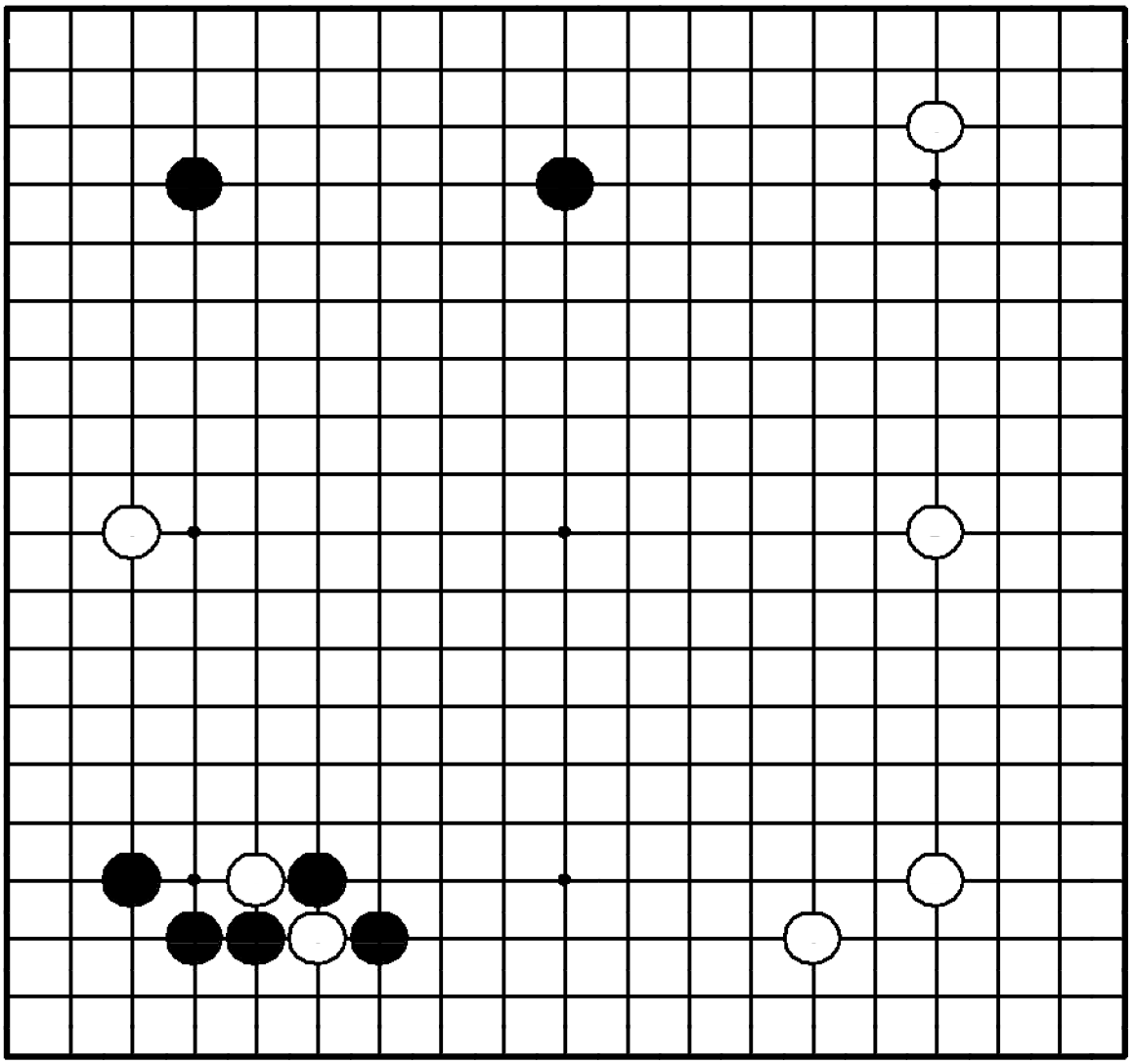

Задача 209. Ход ●

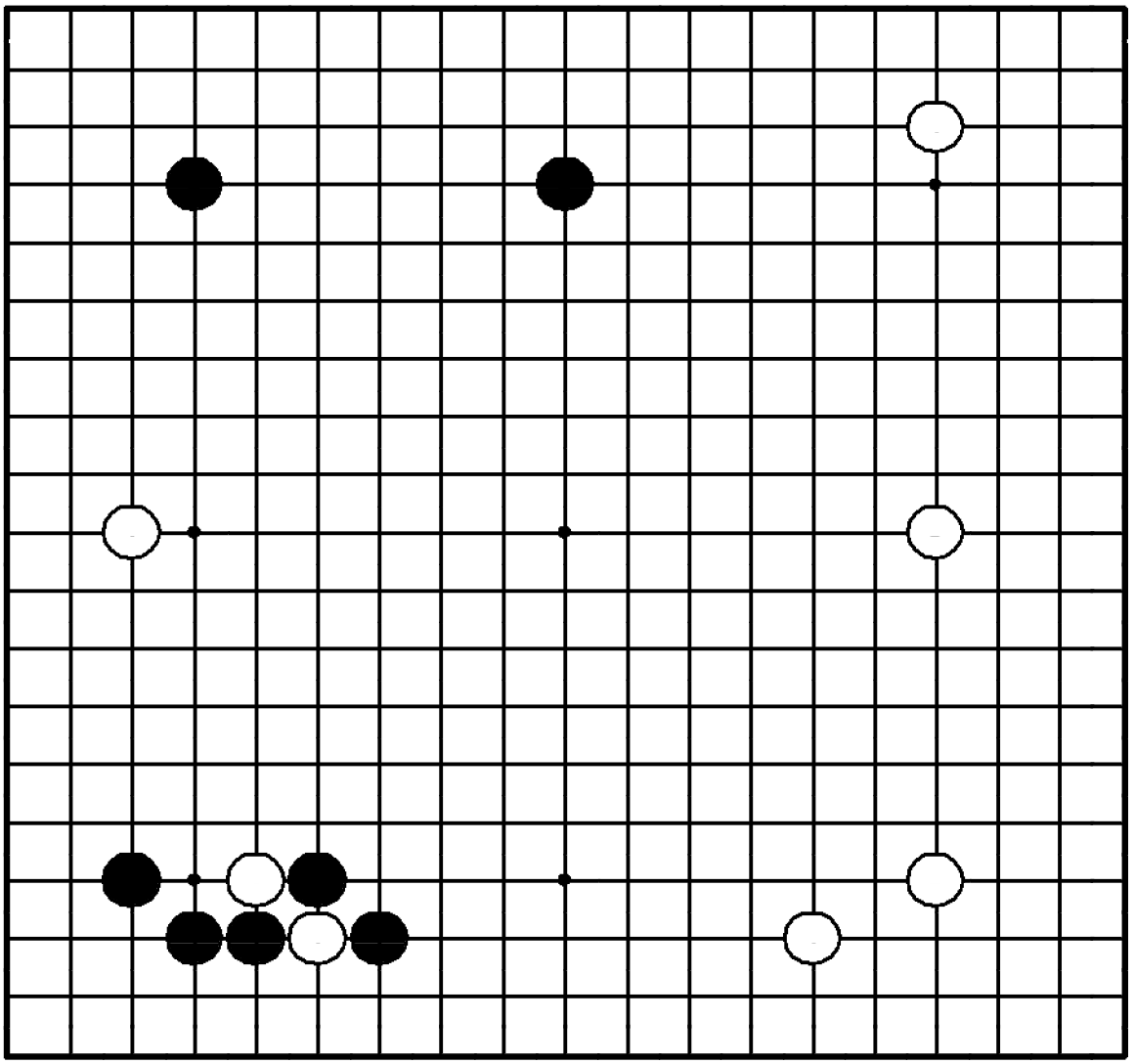

"Гоните противника в направлении вашей силы!"

Где сыграть черным?

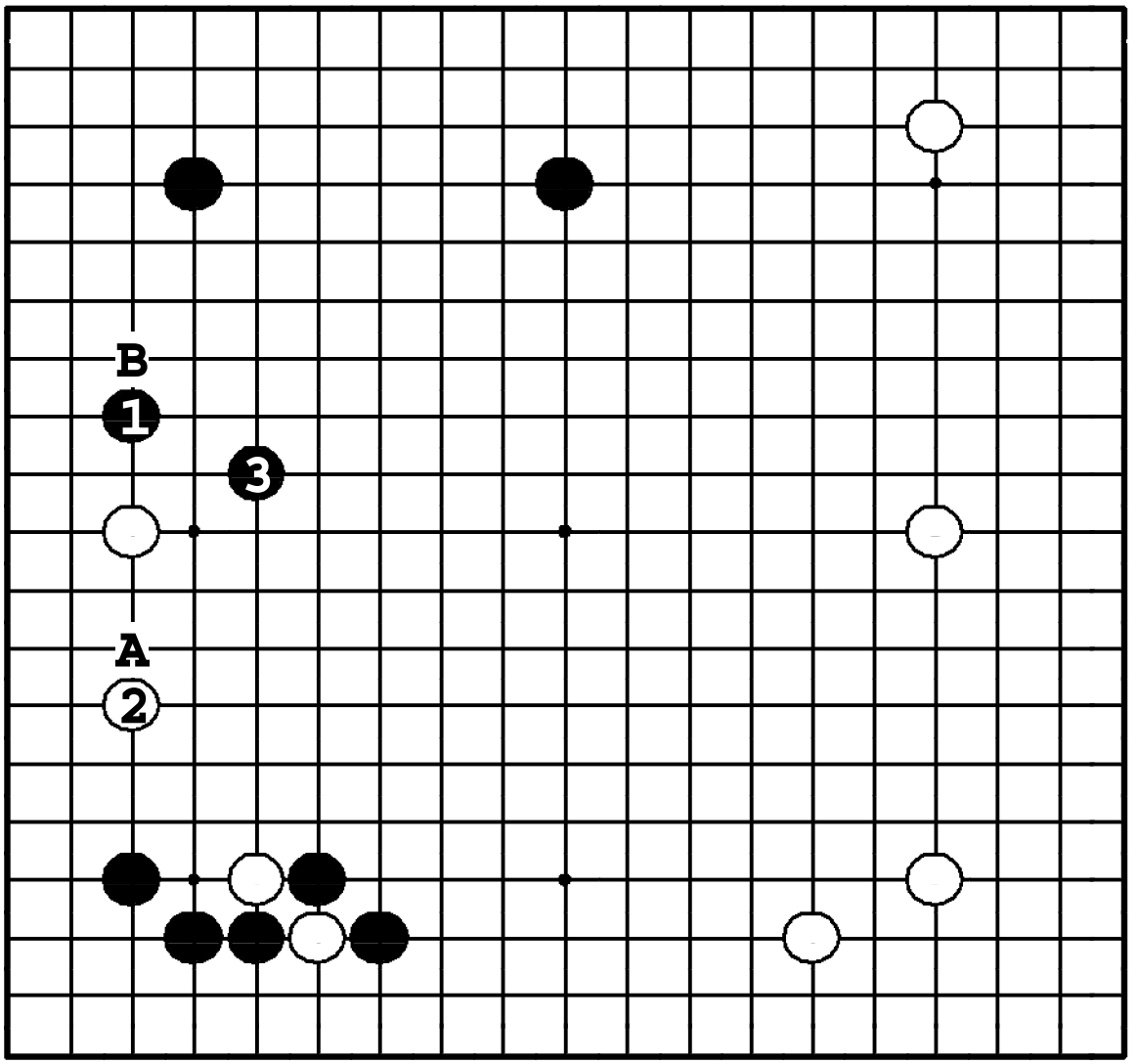

Задача 209. Ответ

Ход ❶ толкает белых на плотность внизу. Если ②, то черные атакуют ❸, строя мойо наверху. ❶ в **A** – слишком узко, плотность черных работает неэффективно, и белые могут комфортно расшириться ❍**B**.

Задача 210. Ход ●

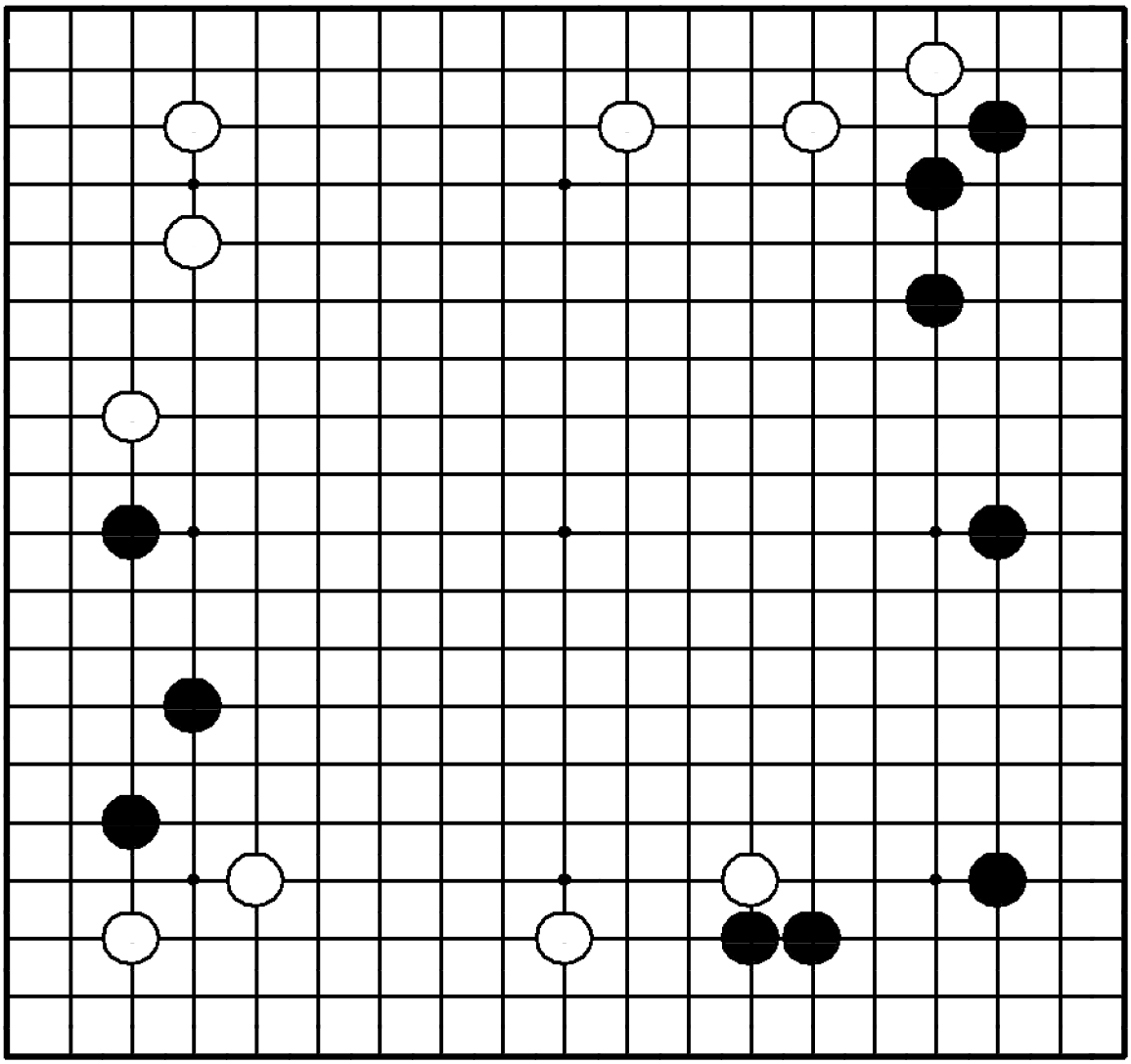

Задача 210. Ход ●

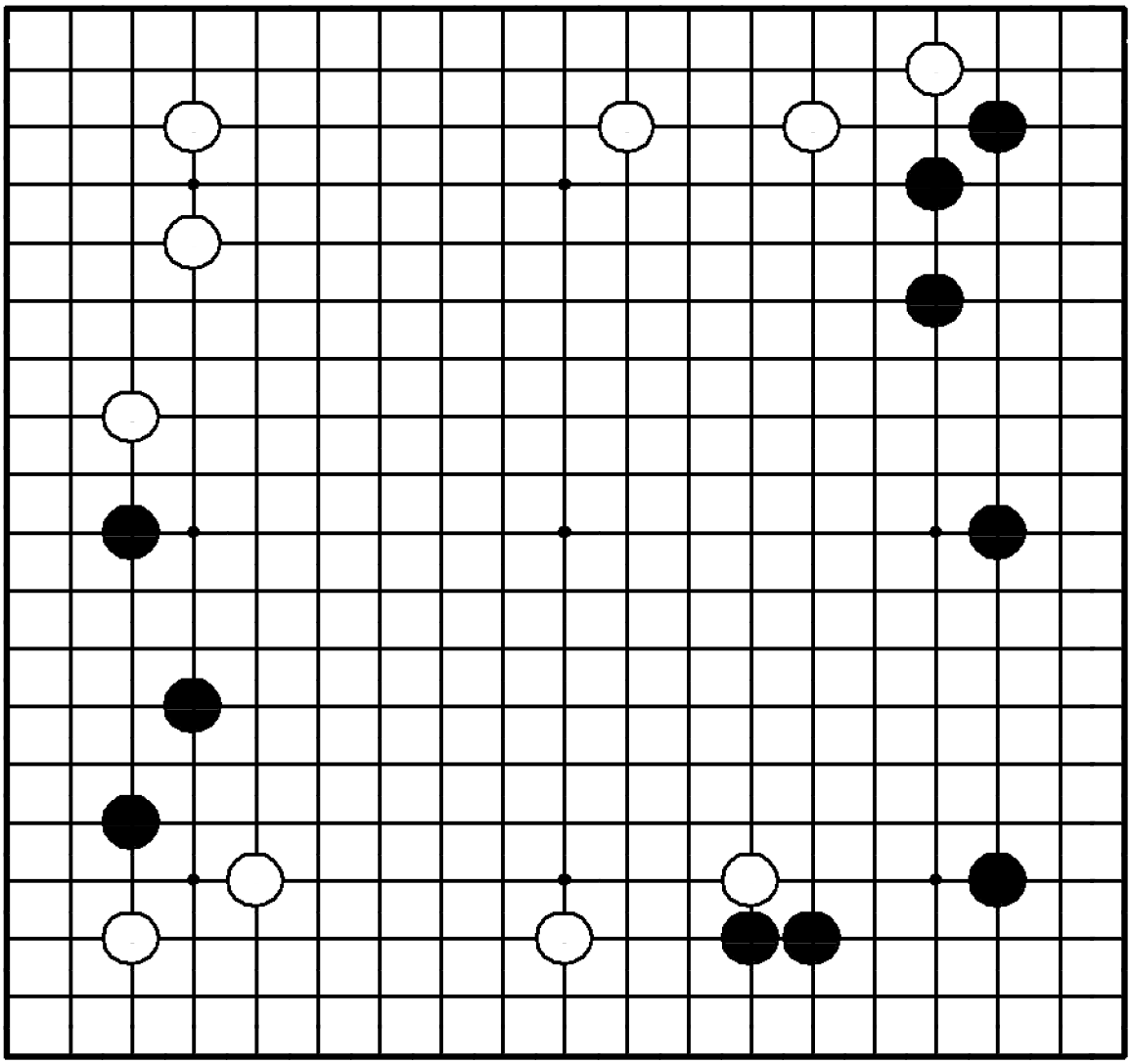

"Вторгайтесь в слишком растянутую позицию противника!"

Где сыграть черным?

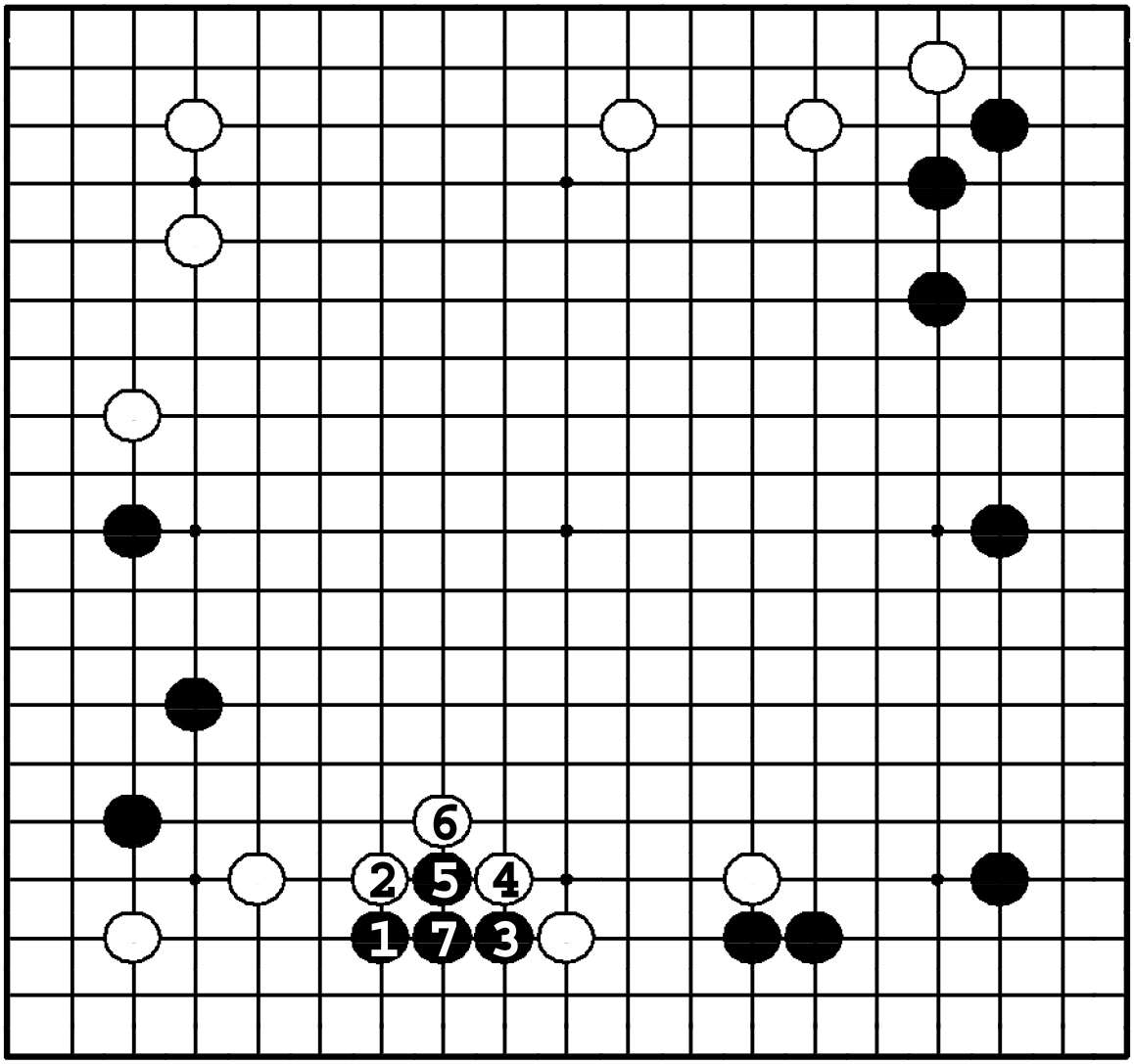

Задача 210. Ответ

Черные сильны как слева, так и справа, тогда как распространение белых внизу – тонко, то есть возможно вторжение ❶. Если белые надавливают ②, черные играют вариант до ❼, после чего у белых становится слишком много точек разрезания.

Задача 211. Ход ●

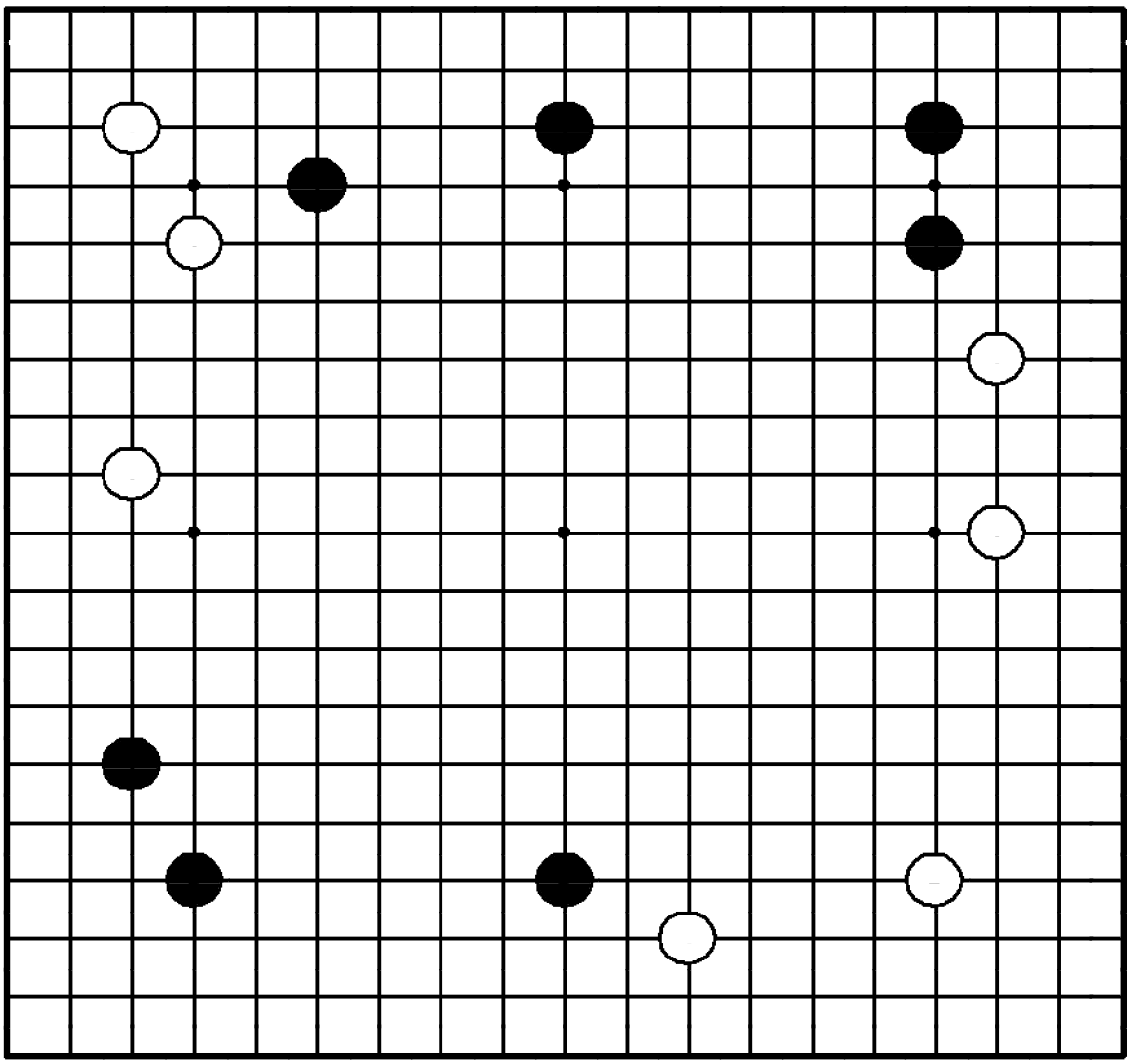

Задача 211. Ход ●

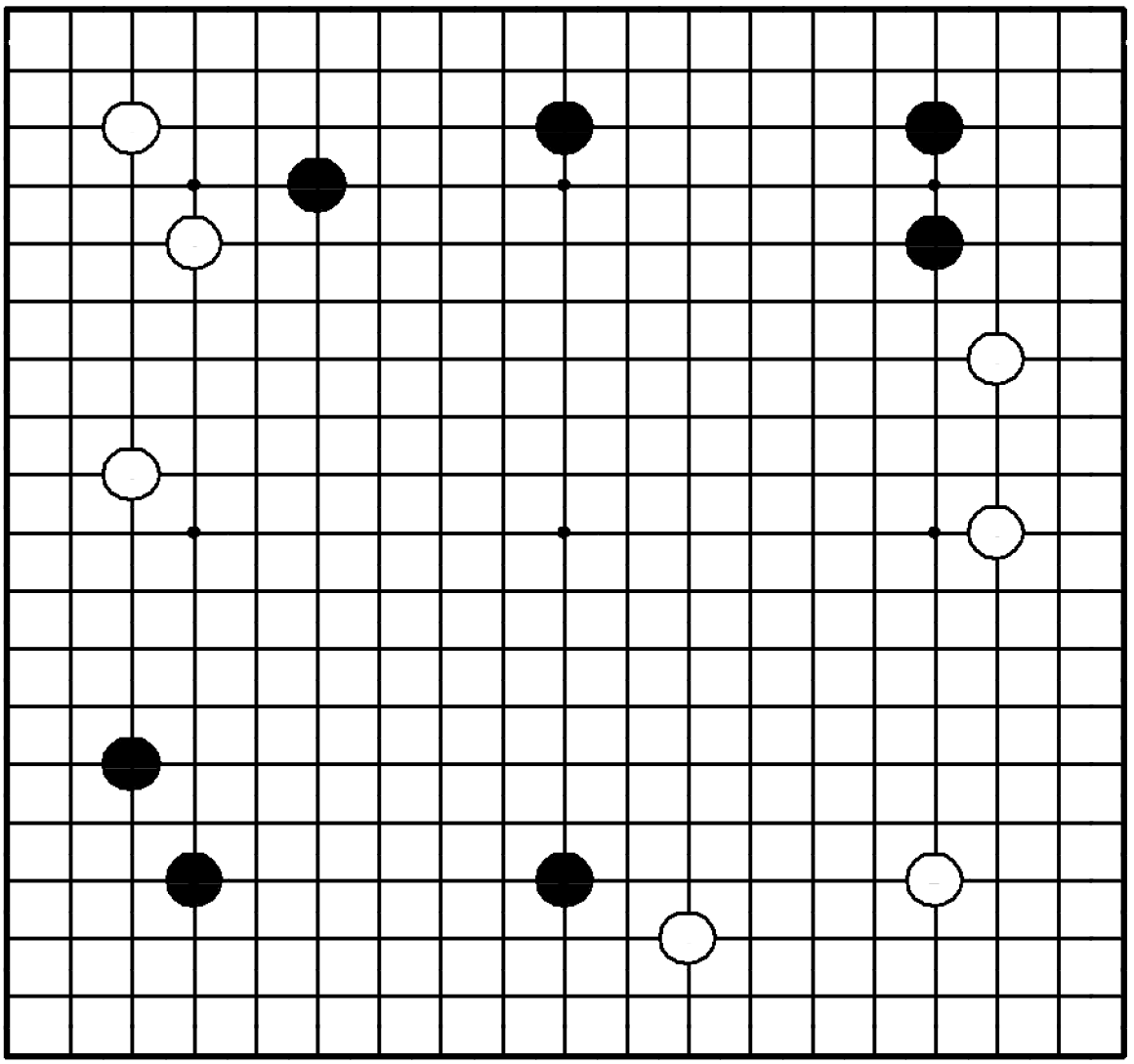

"Вторгайтесь в сан-сан при двух длинных распространениях от хоси!"

Где сыграть черным?

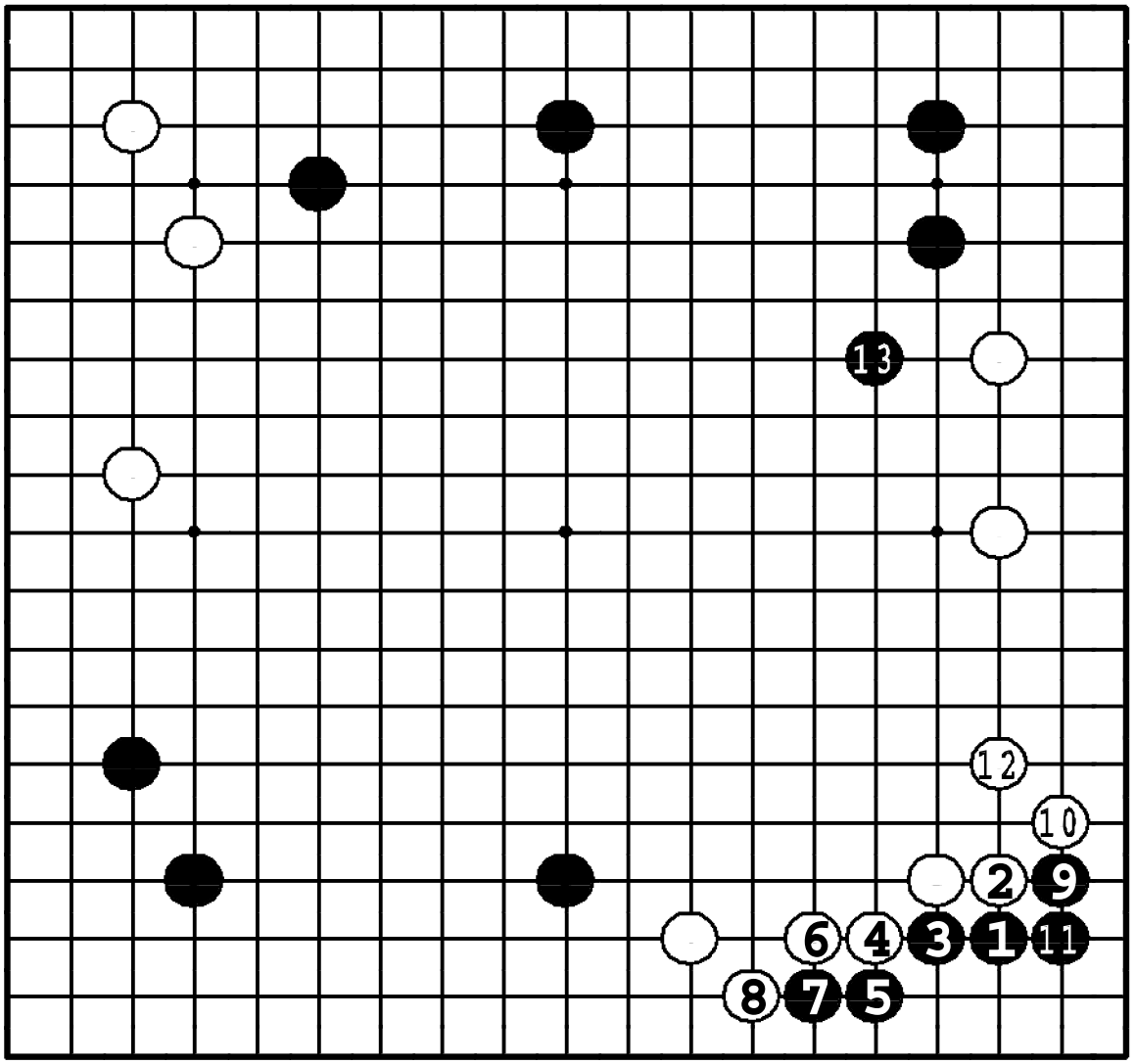

Задача 211. Ответ

Черные вторгаются в угол ❶. Вариант до ❍**12** – стандартный, но белые заканчивают в готэ, и у черных есть темп для расширения мойо (●**13**) и нейтрализации белой стенки внизу.

Задача 212. Ход ●

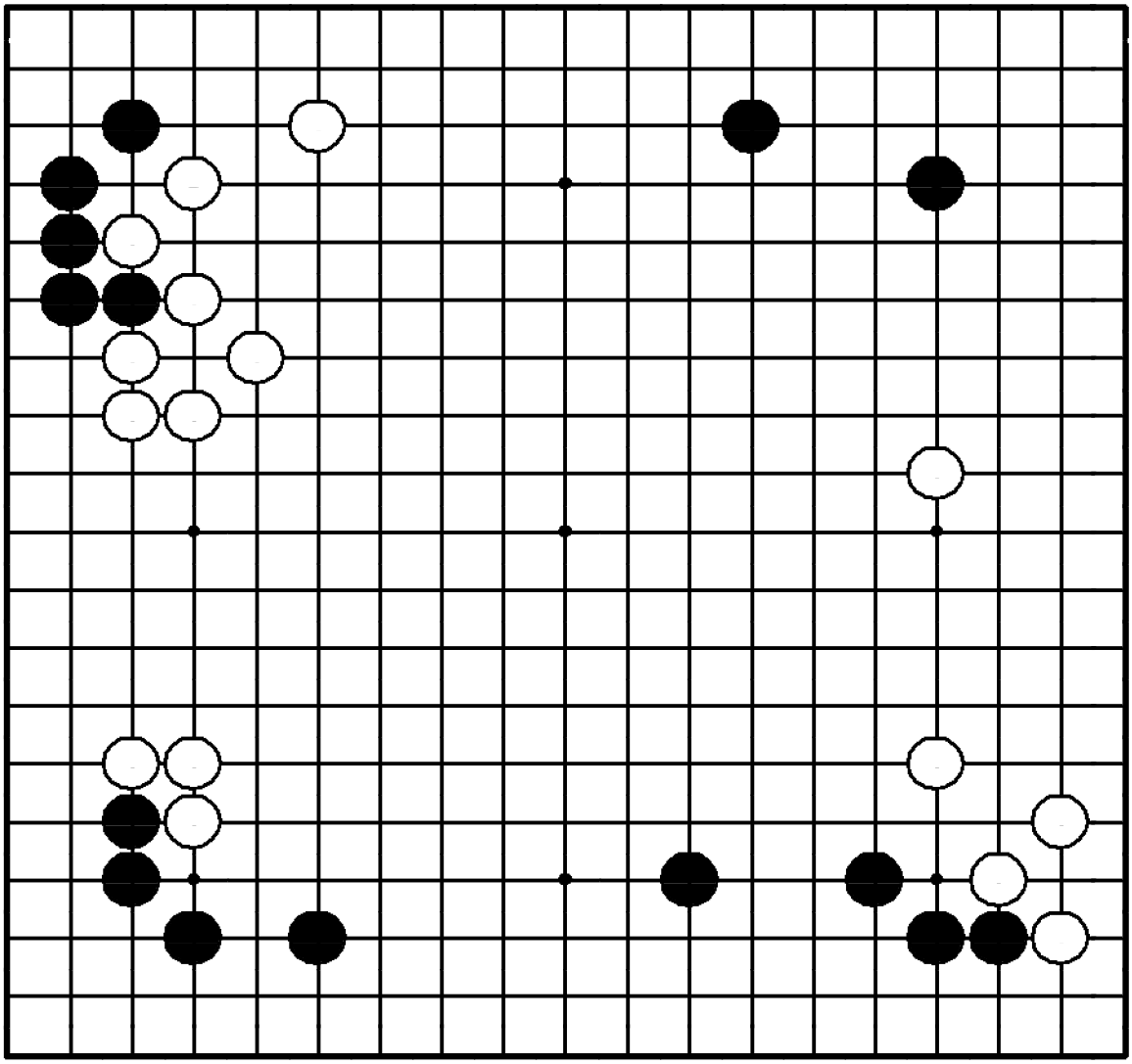

Задача 212. Ход ●

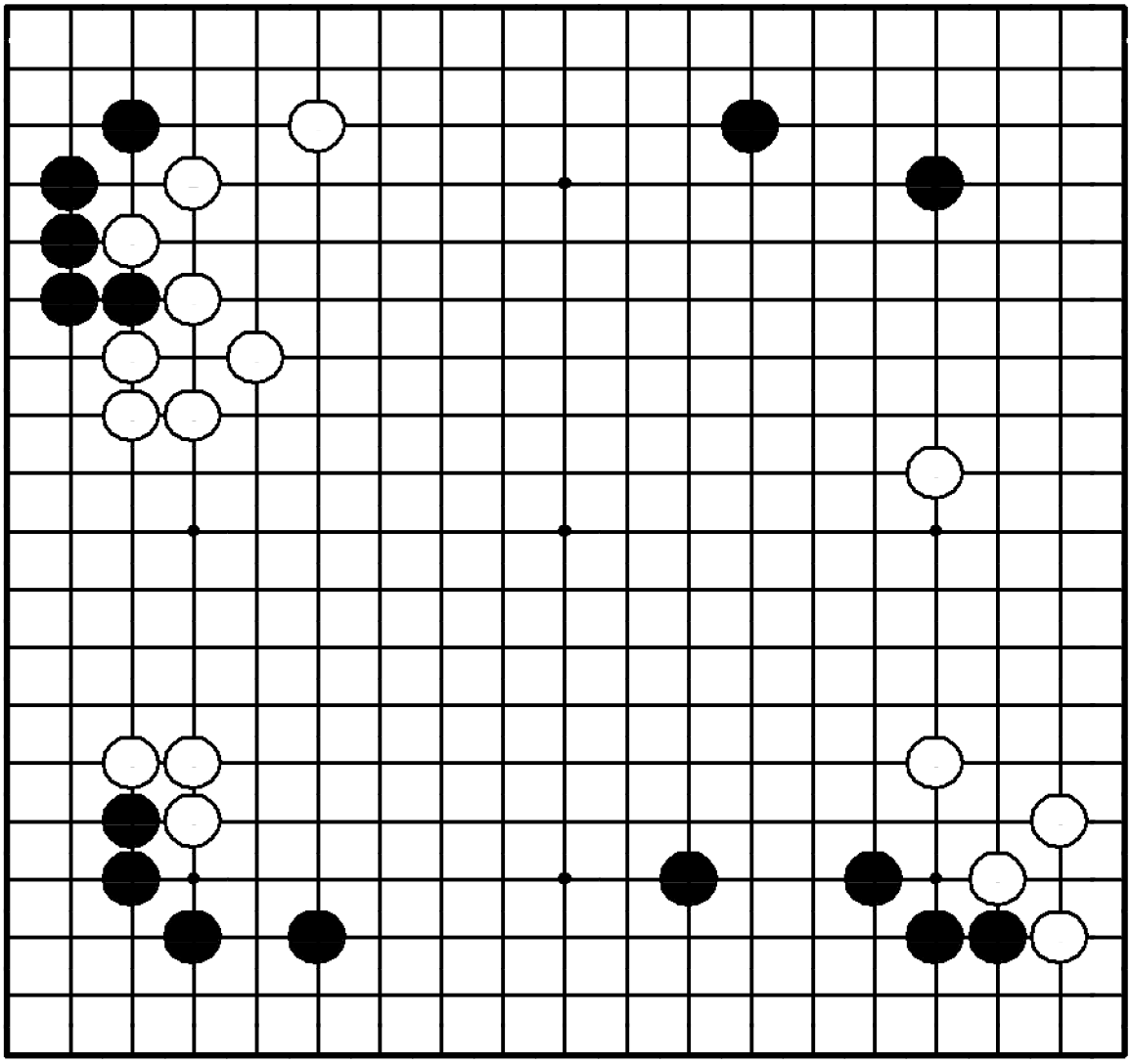

"Отодвигайте границу мойо противника, в то же время расширяя свое!"

Где сыграть черным?

ком много точек разрезания.

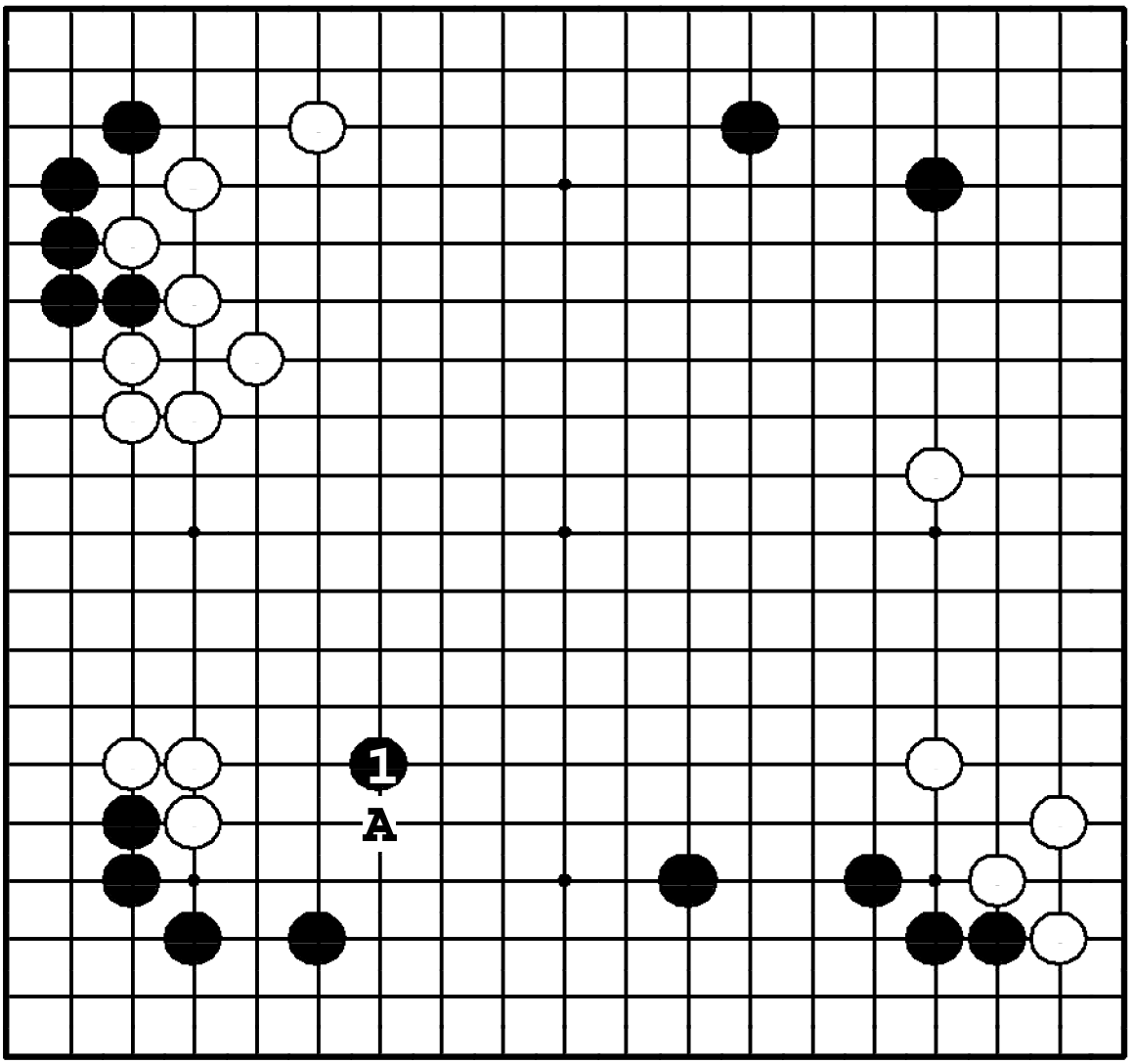

Задача 212. Ответ

Ход ❶ – как раз на пограничной линии двух мойо. Если черные пойдут в другом месте, белые расширят свое собственное мойо ходом ❍**A**, сплющивая черное мойо.

Задача 213. Ход ●

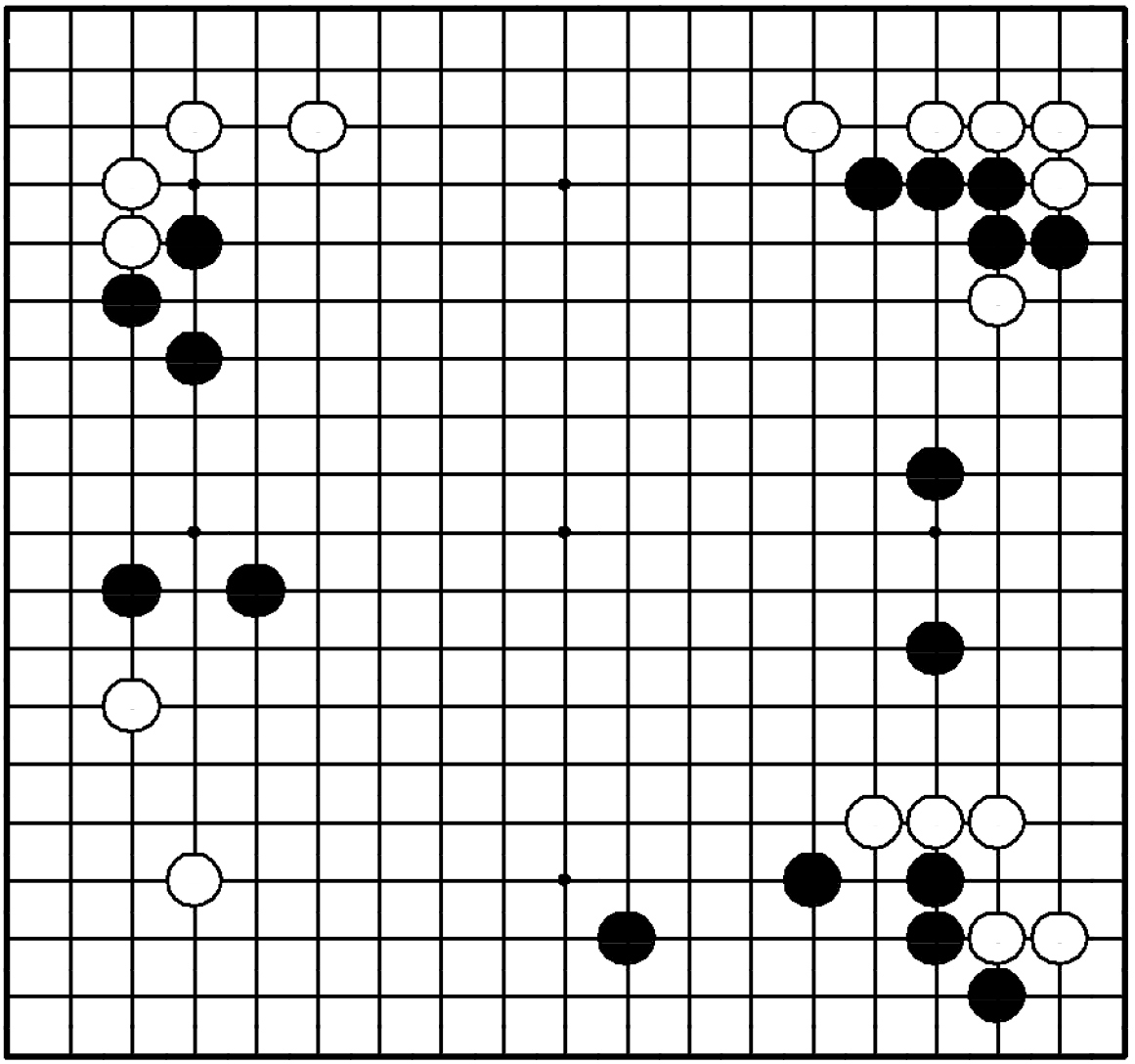

Задача 213. Ход ●

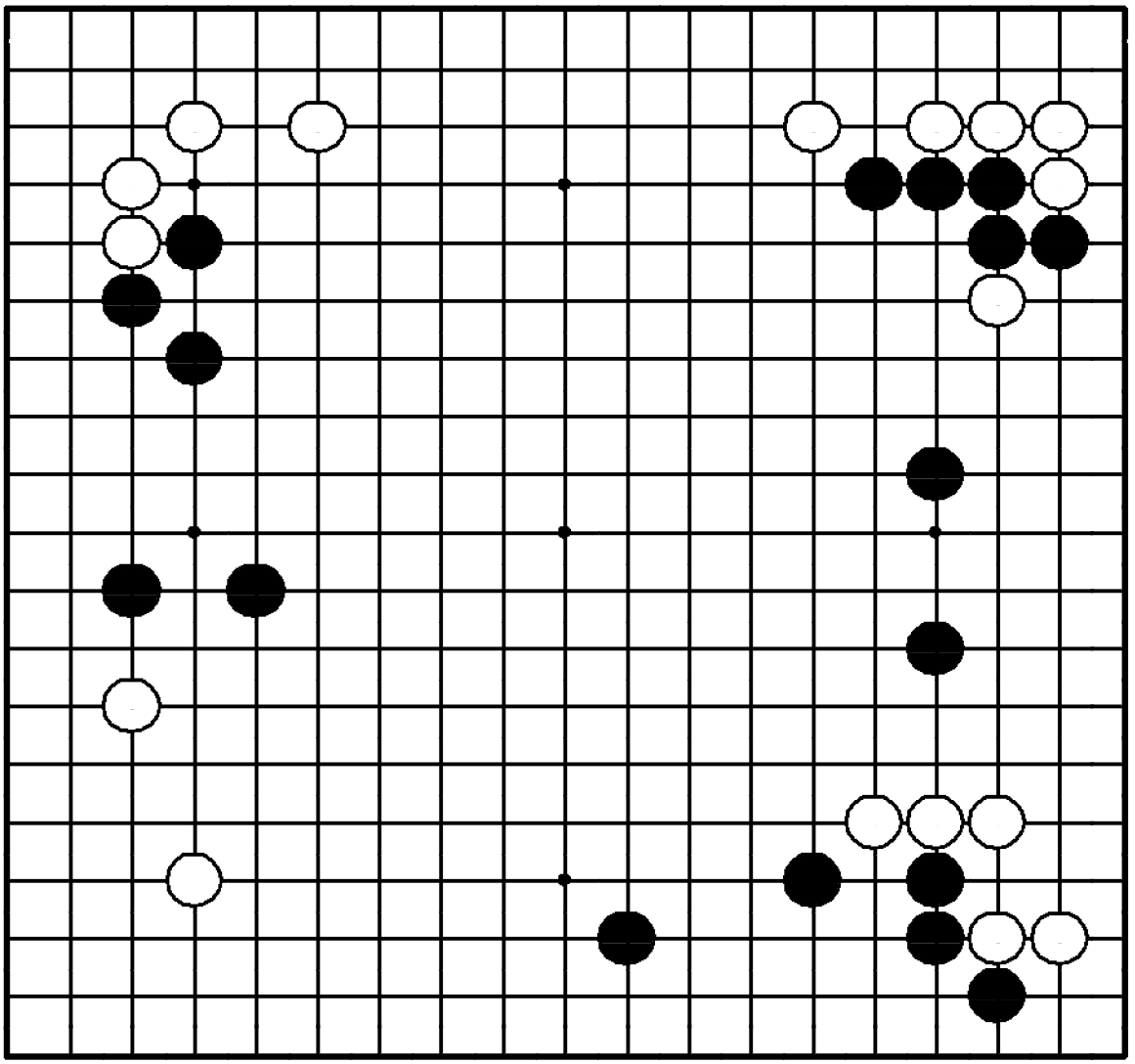

"Стройте территорию, угрожая камням противника!"

Где сыграть черным?

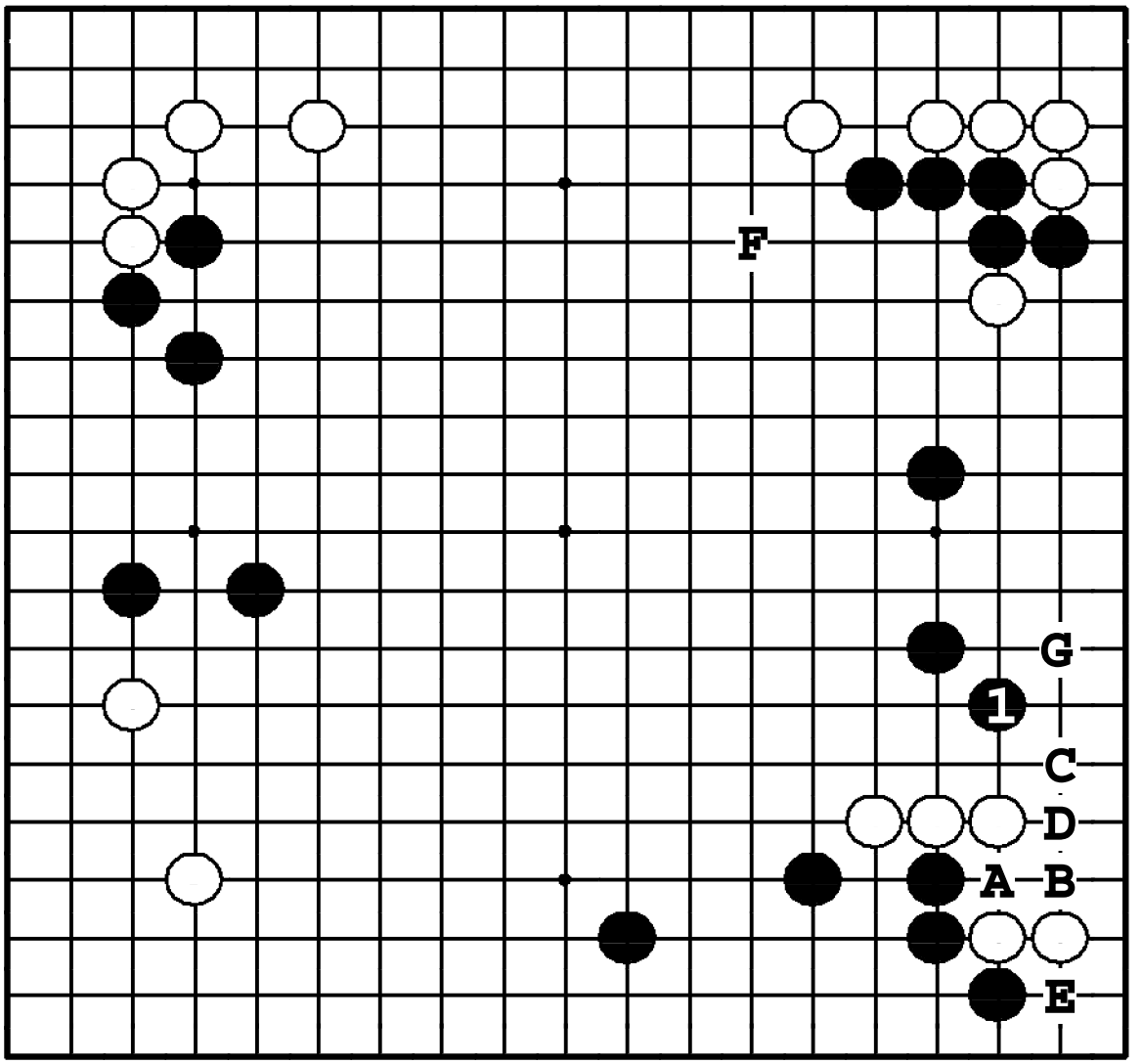

Задача 213. Ответ

❶ защищает территорию на правой стороне. Этот ход также угрожает оставить группу белых без глаз: ●**A**, ❍**B**, ●**C**, ❍**D**, ●**E**. Если ❶ в **F**, белые скользнут ❍**G**.

Задача 214. Ход ●

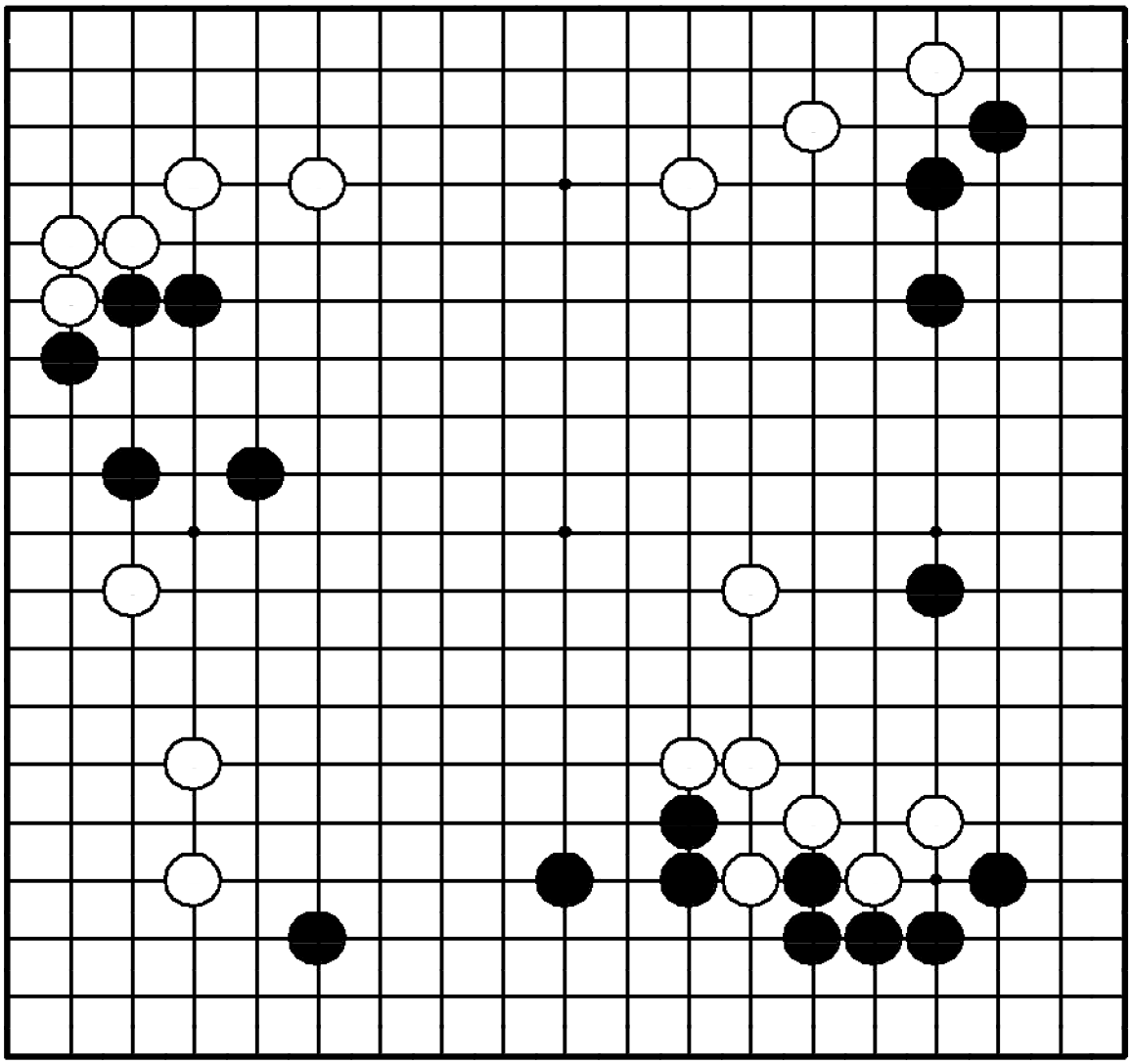

Задача 214. Ход ●

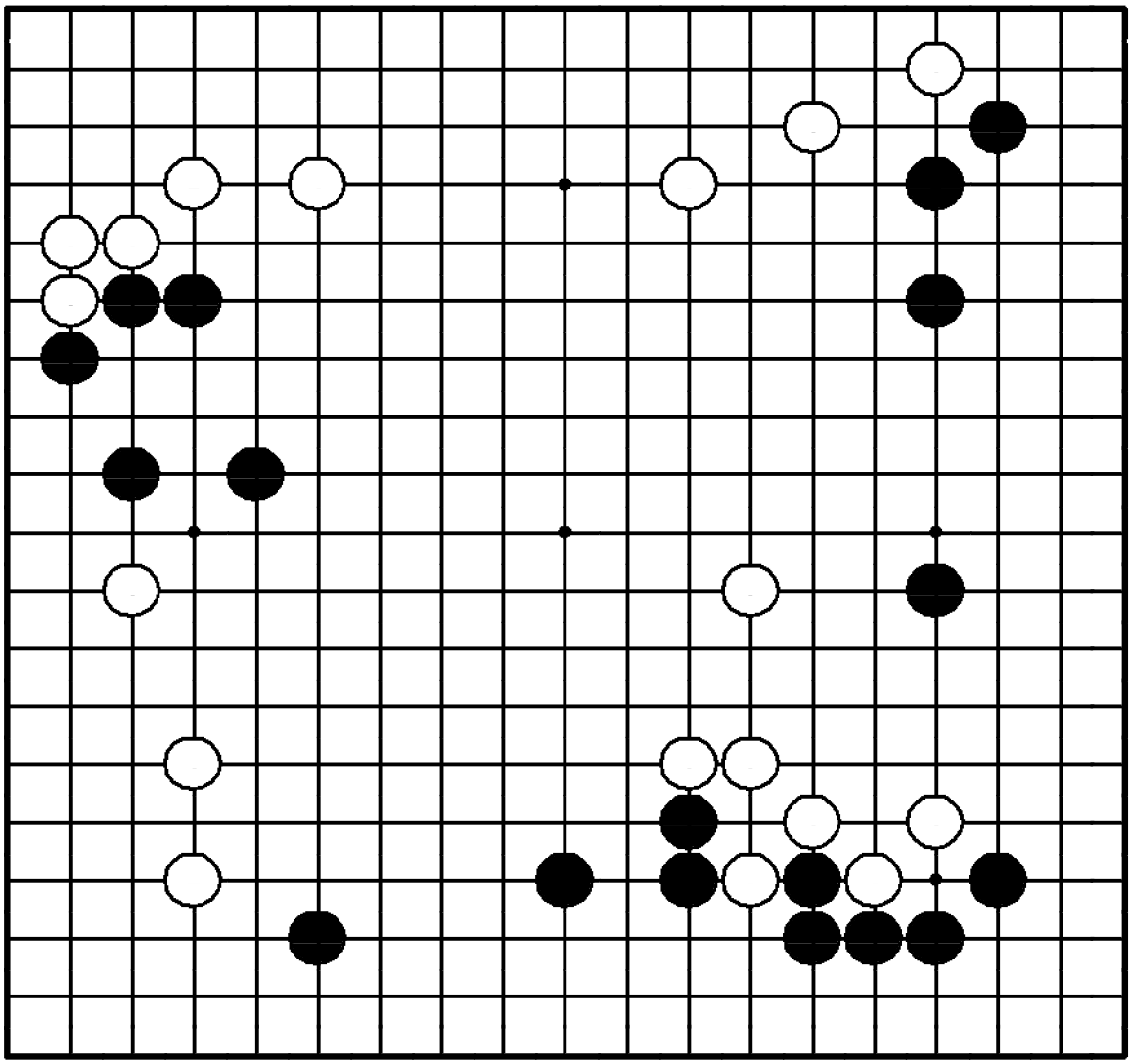

"Вторгайтесь в слишком растянутые группы противника!"

Где сыграть черным?

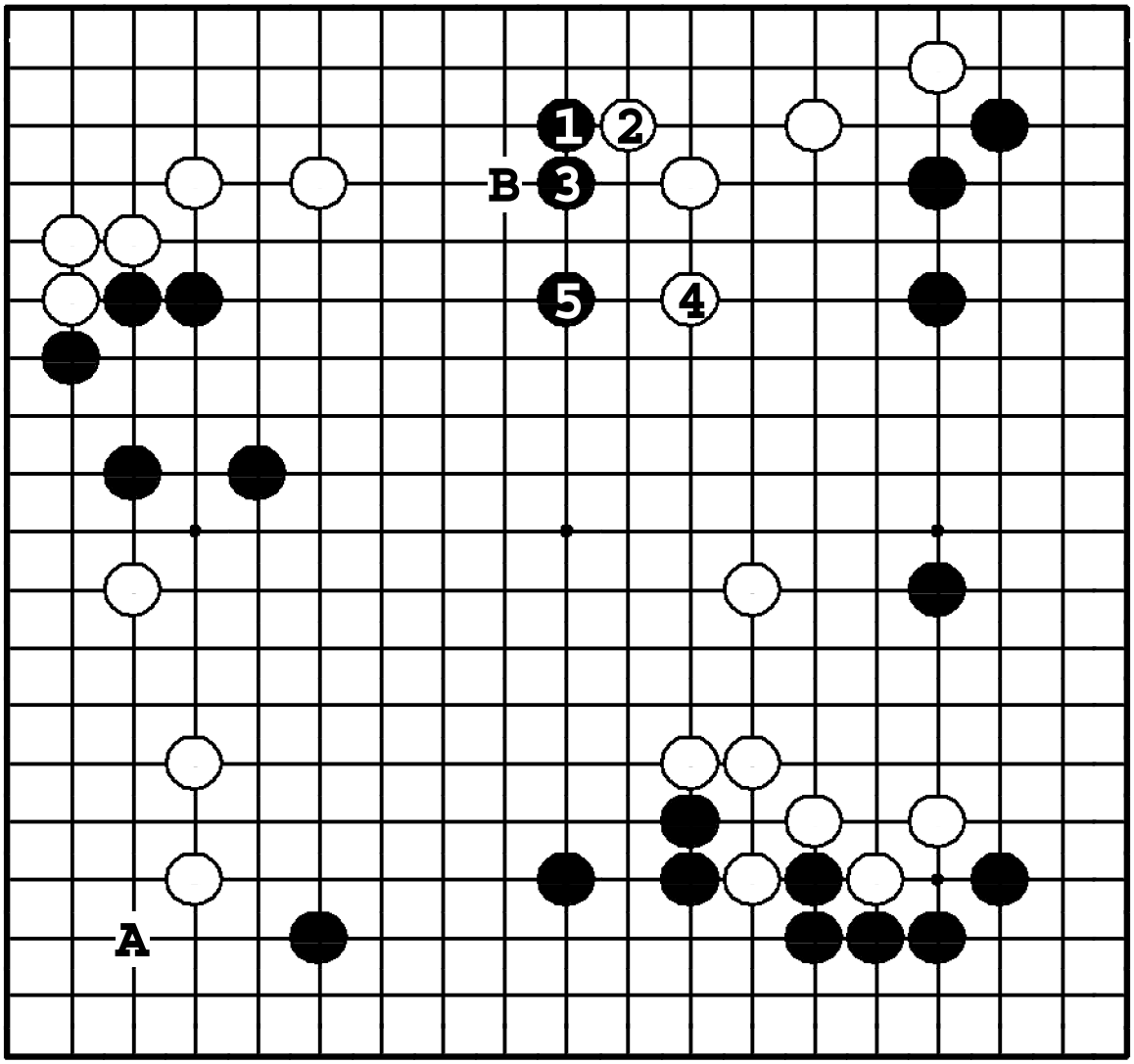

Задача 214. Ответ

Выемка в позиции белых наверху – приглашение к вторжению ❶. После ❺ все белые камни стали заметно тоньше. ❶ в **A** тоже большой ход, но тут черные заканчивают в готэ, давая белым возможность защититься вверху ❍**B**.

Задача 215. Ход ●

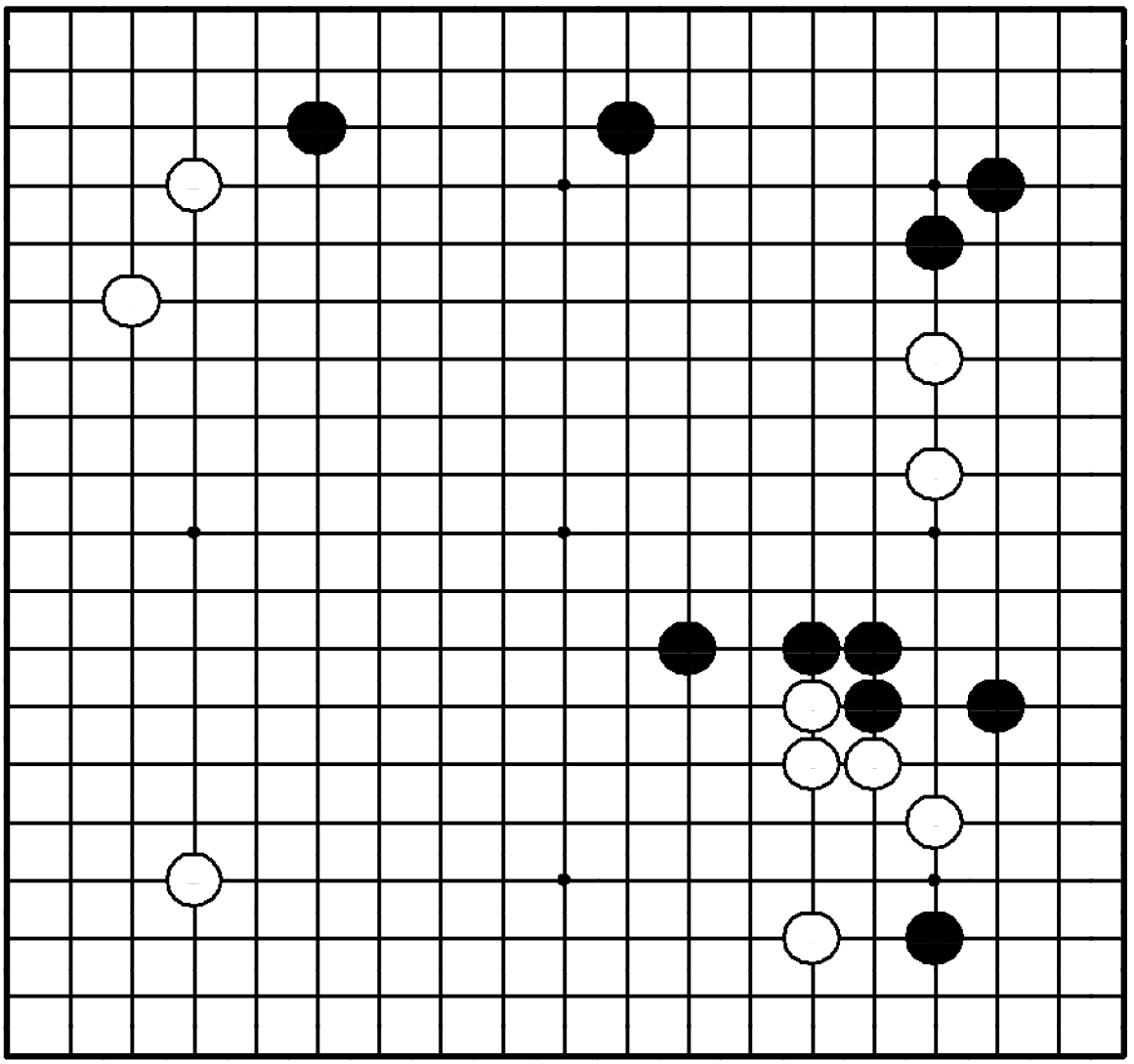

Задача 215. Ход ●

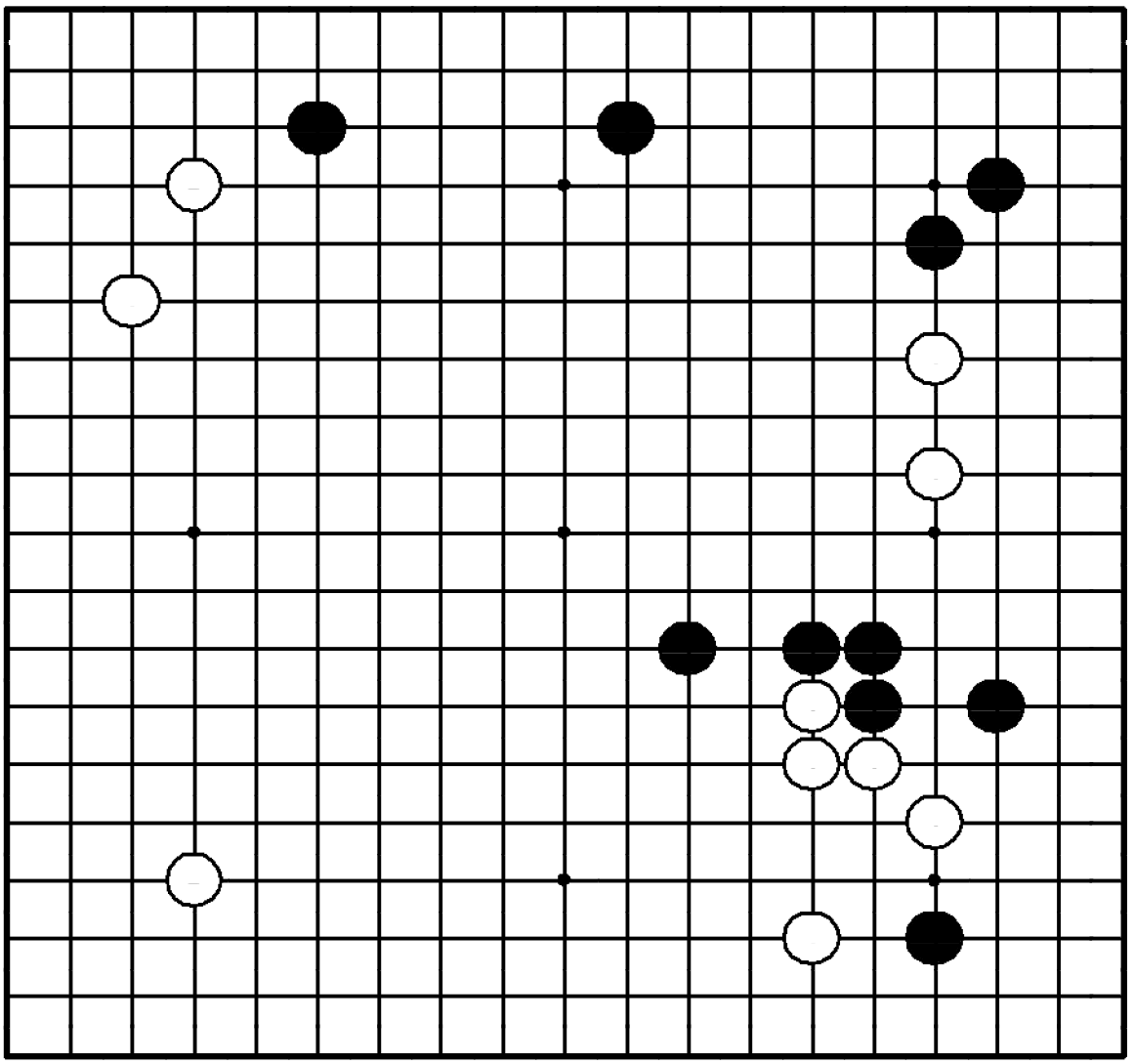

"Расширяйте свое мойо, атакуя!"
"Атакуйте ходом кэйма!"
Где сыграть черным?

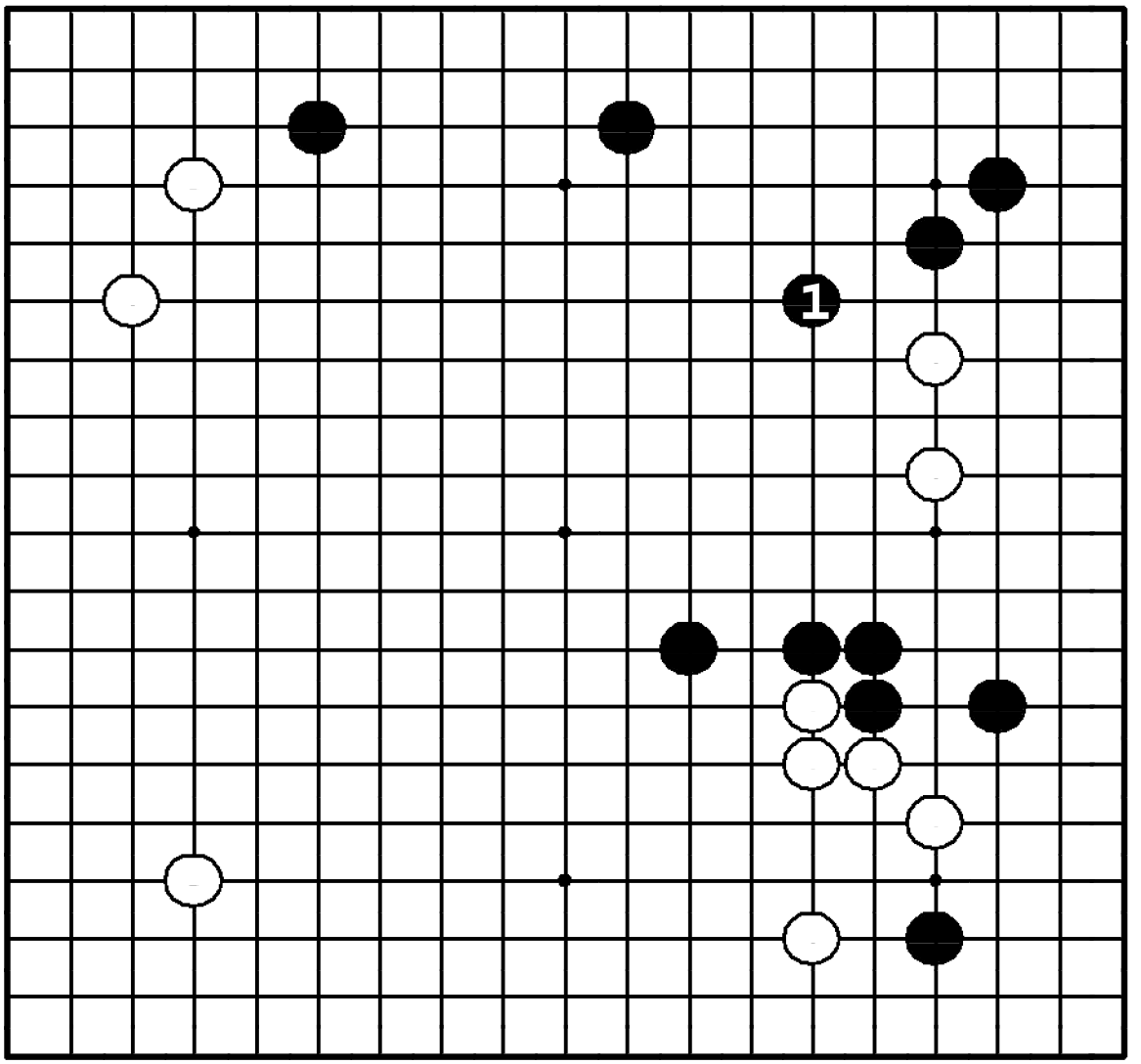

Задача 215. Ответ

Кэйма ❶ сильно атакует двойку белых. Они вынуждены убегать, но как только это сделают, черные начнут атаку и защитят огромную область наверху.

Задача 216. Ход ○

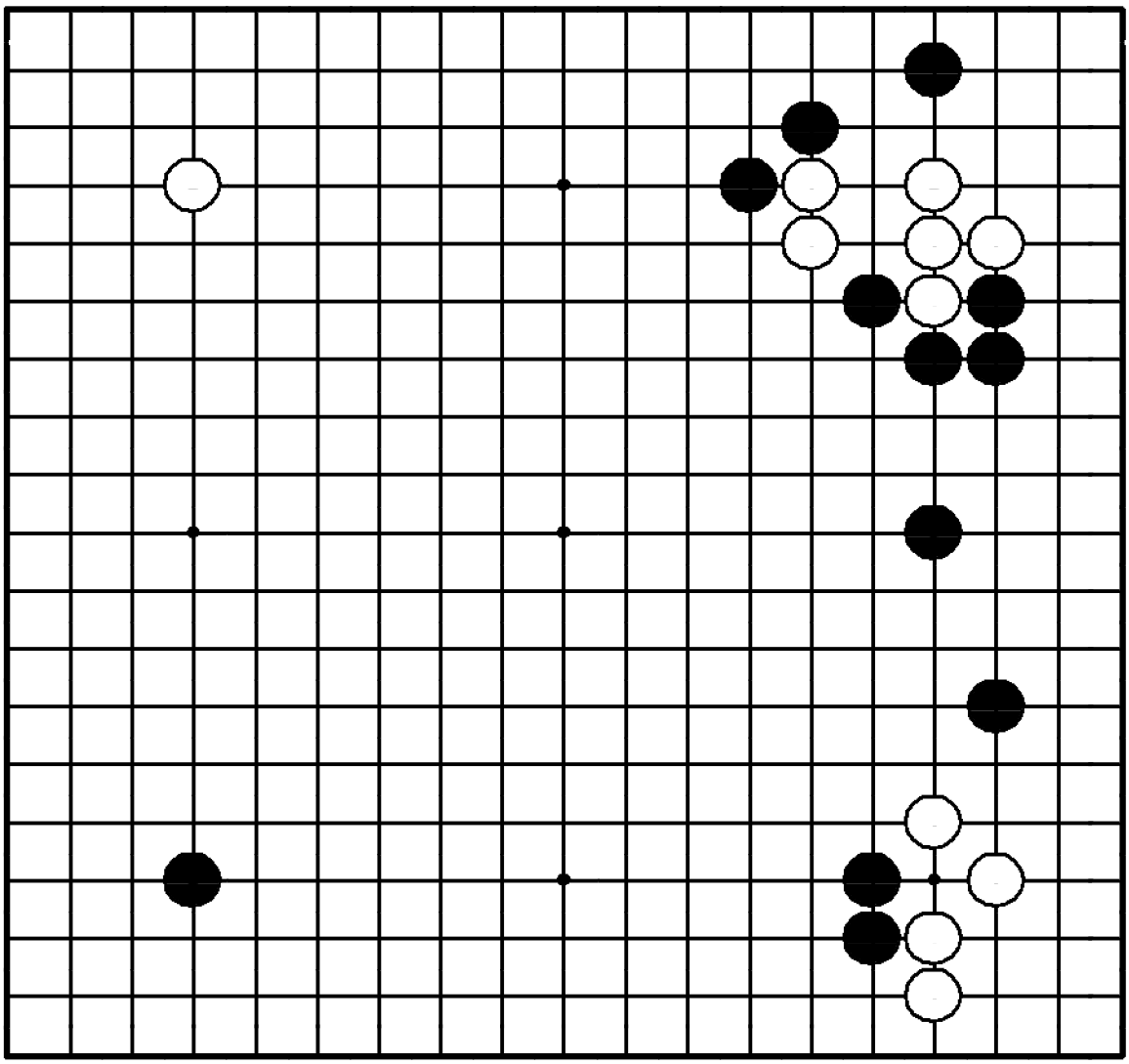

Задача 216. Ход ○

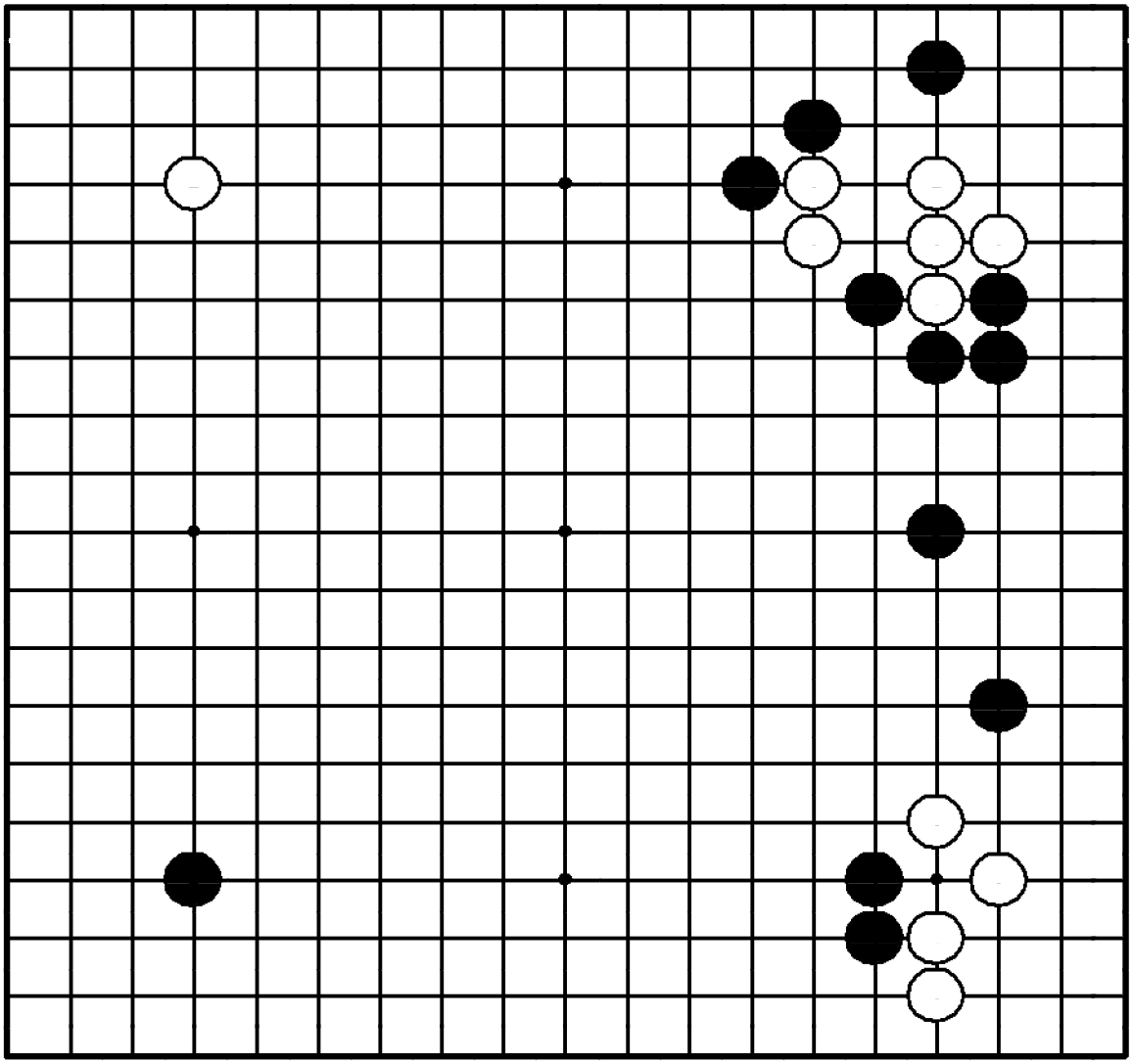

"Защищайте слабые камни!" В этой задаче важен порядок ходов.

Где сыграть белым?

ху ❍**B**.

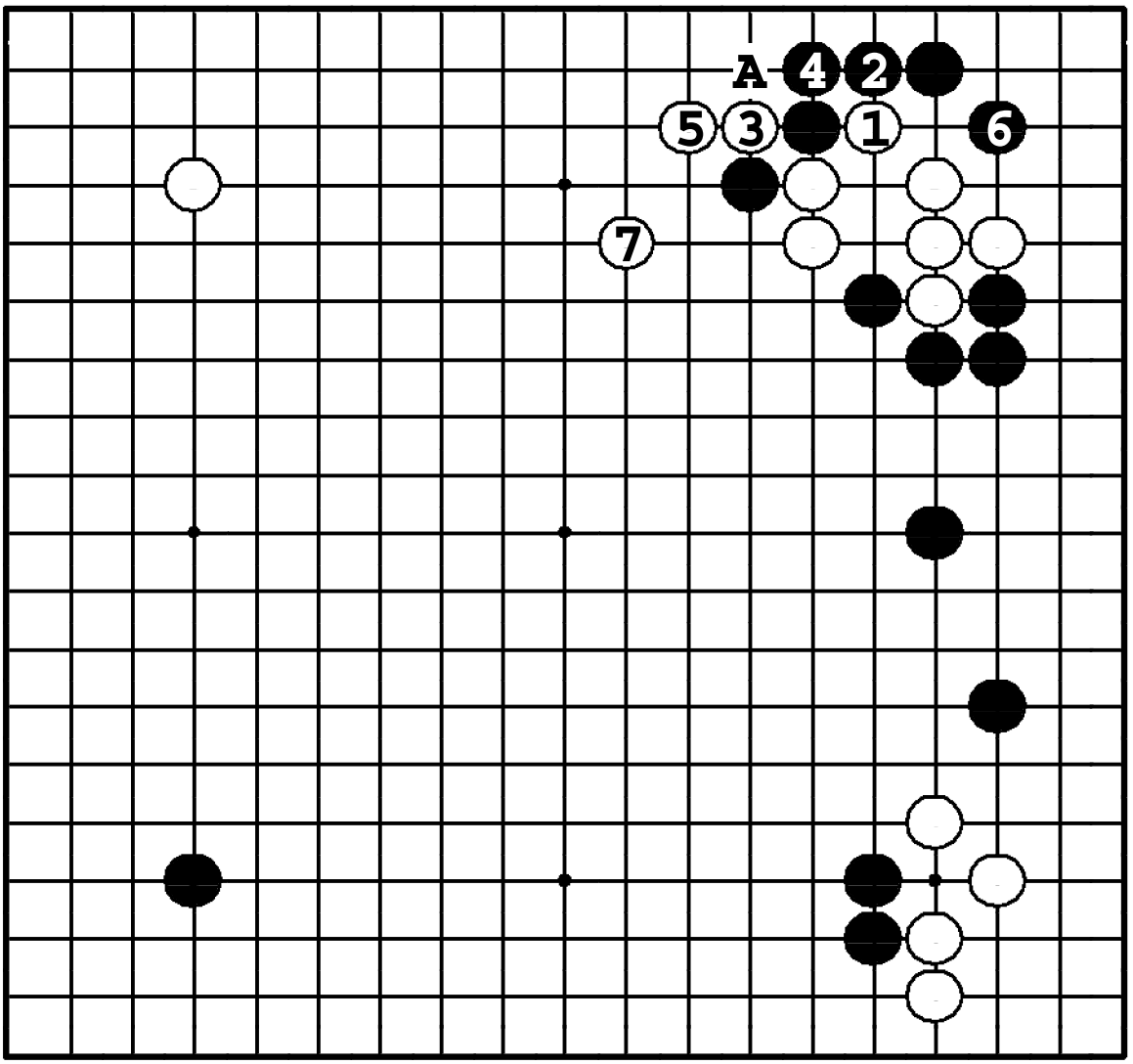

Задача 216. Ответ

Белые должны быстро стабилизироваться, и ①, ③ – правильный порядок ходов. После ⑤ черные должны жить в углу ❻. Затем белые делают форму ⑦. Если ① в **3**, то ●**5**, ❍**A**, ●**4**.

Задача 217. Ход ●

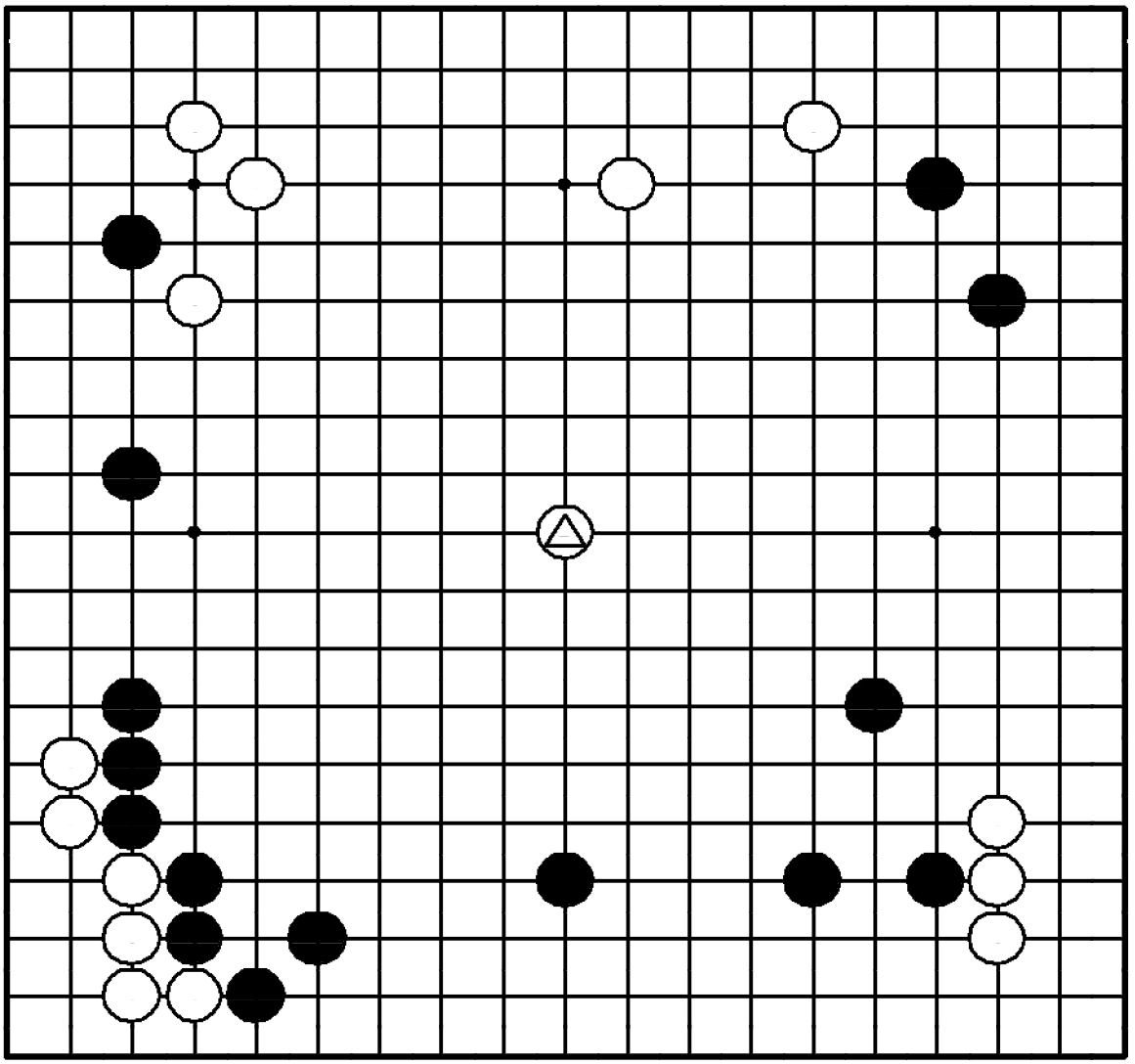

Задача 217. Ход ●

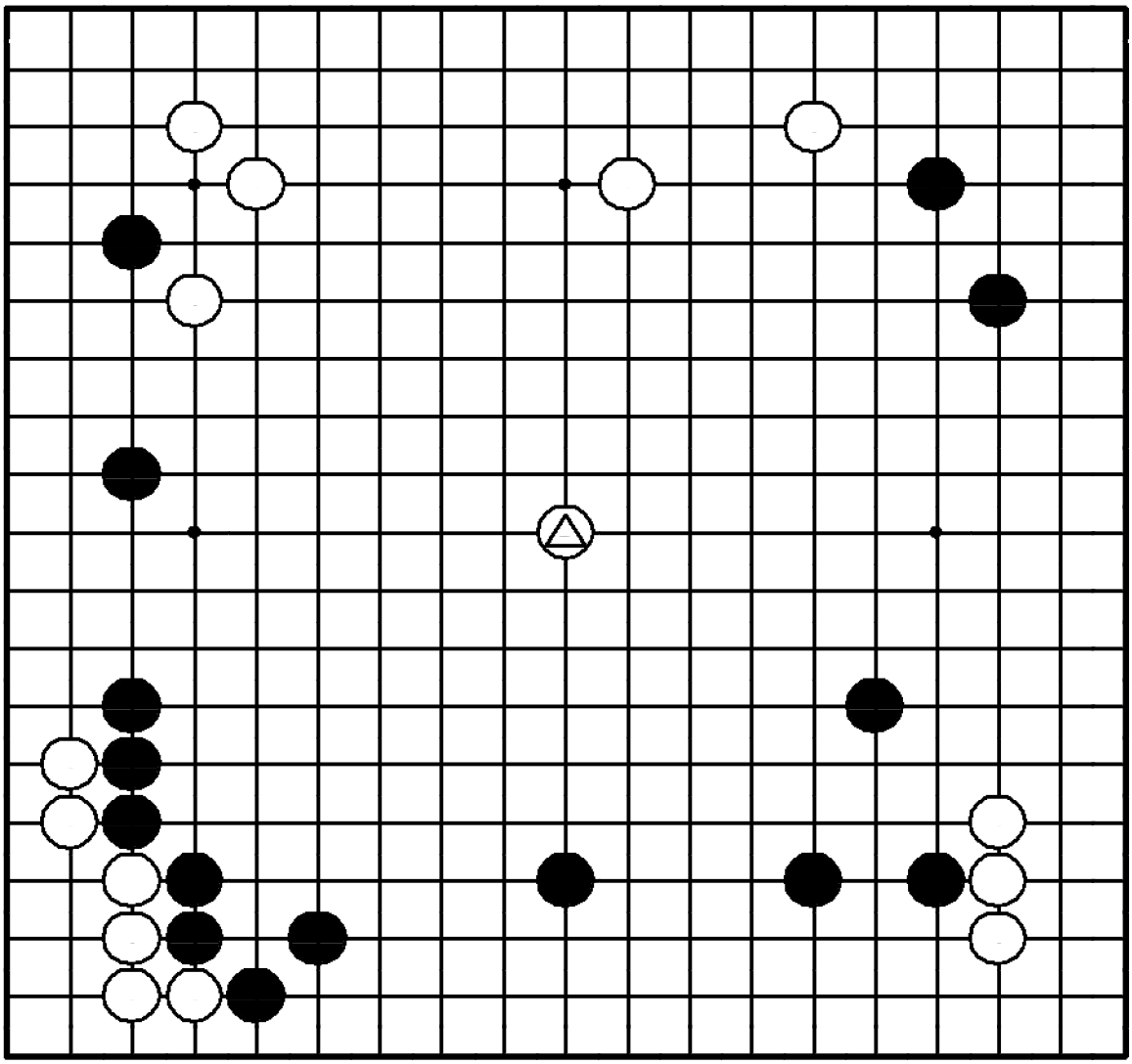

"Используйте свою плотность для атаки, а не для создания территории!"

Где сыграть черным в ответ на △?

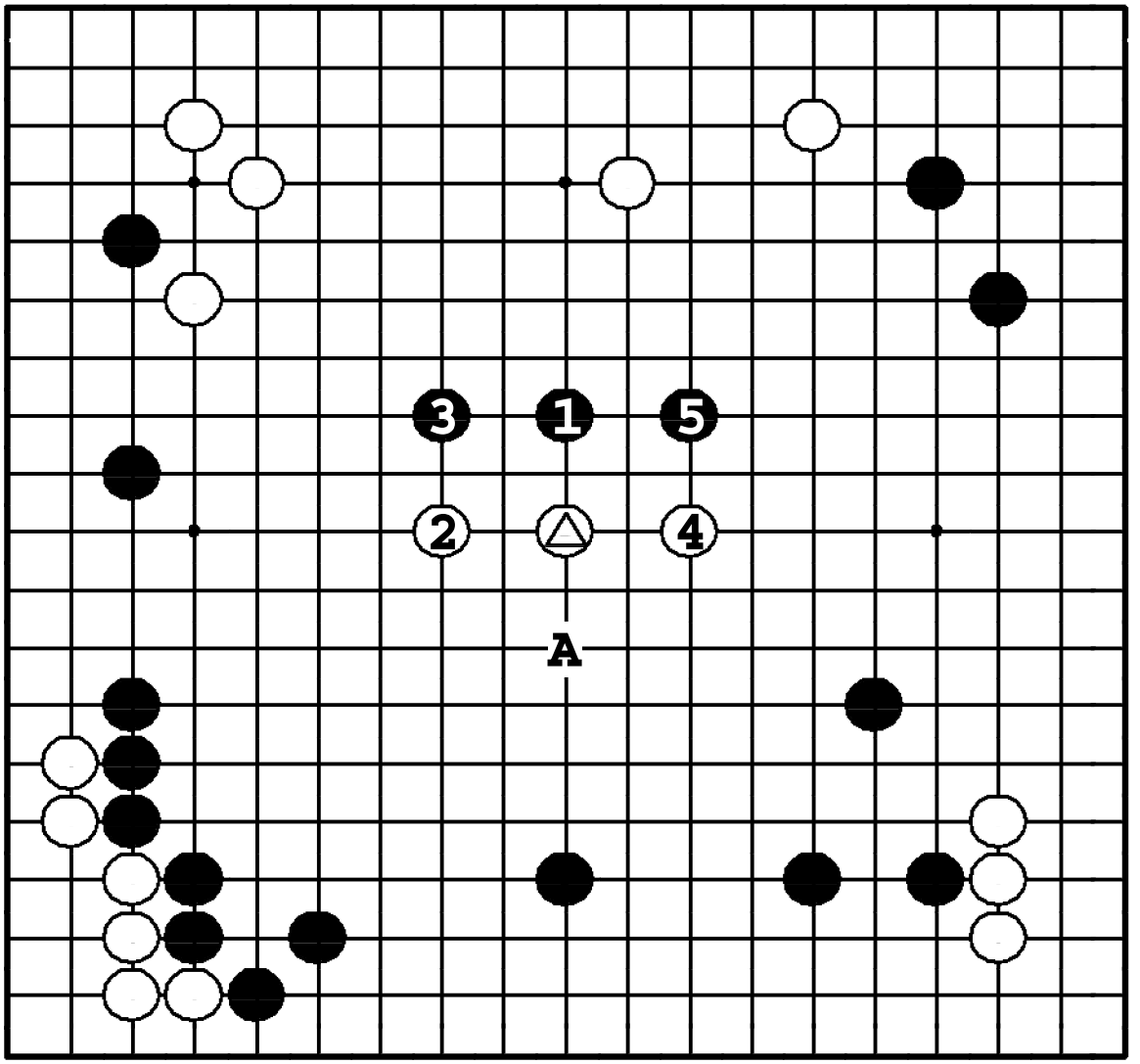

Задача 217. Ответ

Белые вторглись камнем △ слишком глубоко, так что черные должны использовать плотность внизу для заглатывания их. К ❺ черные получают преимущество. ❶ в **A** – слишком покорно и дает белым шанс на захват инициативы.

Задача 218. Ход ●

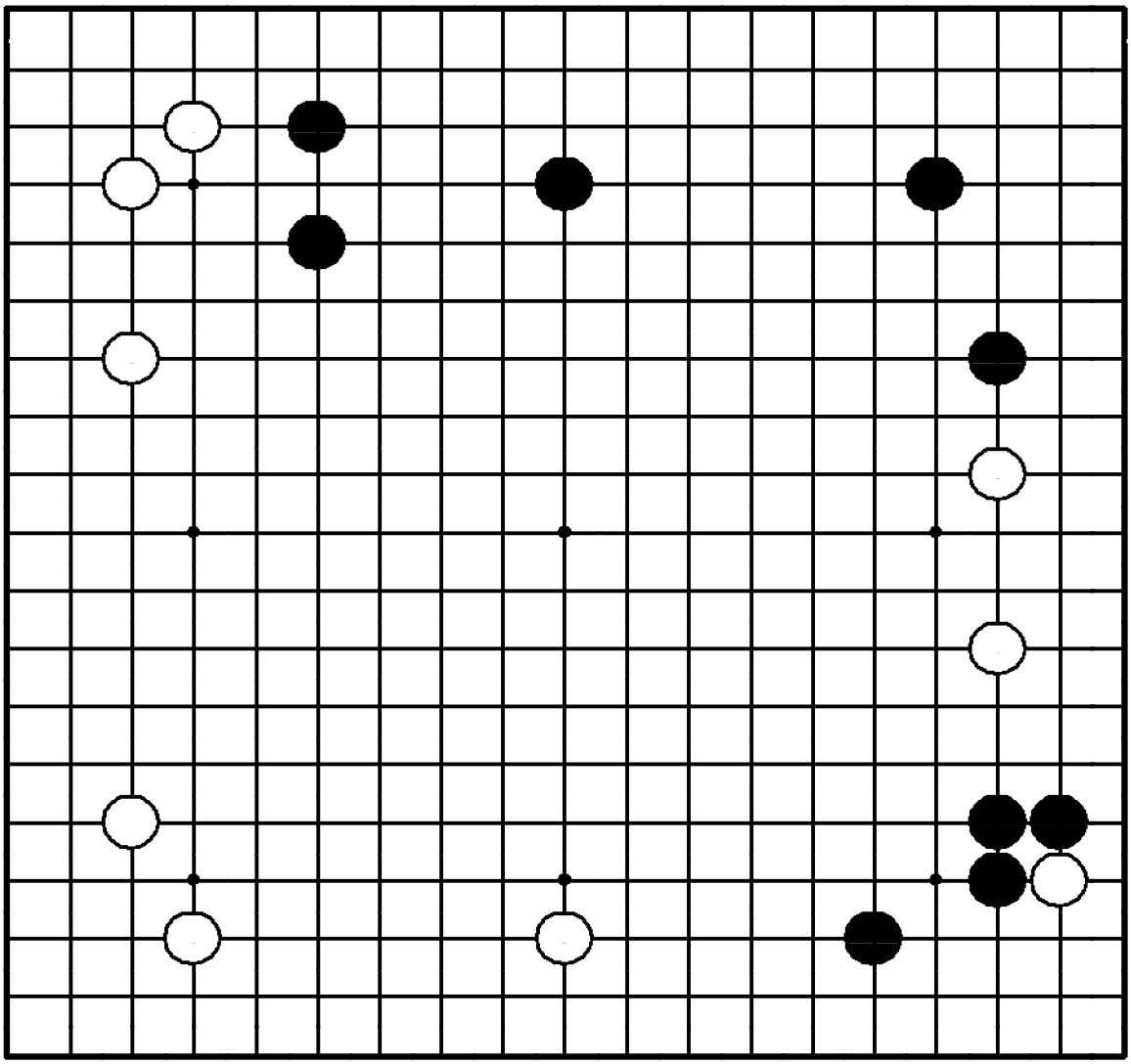

Задача 218. Ход ●

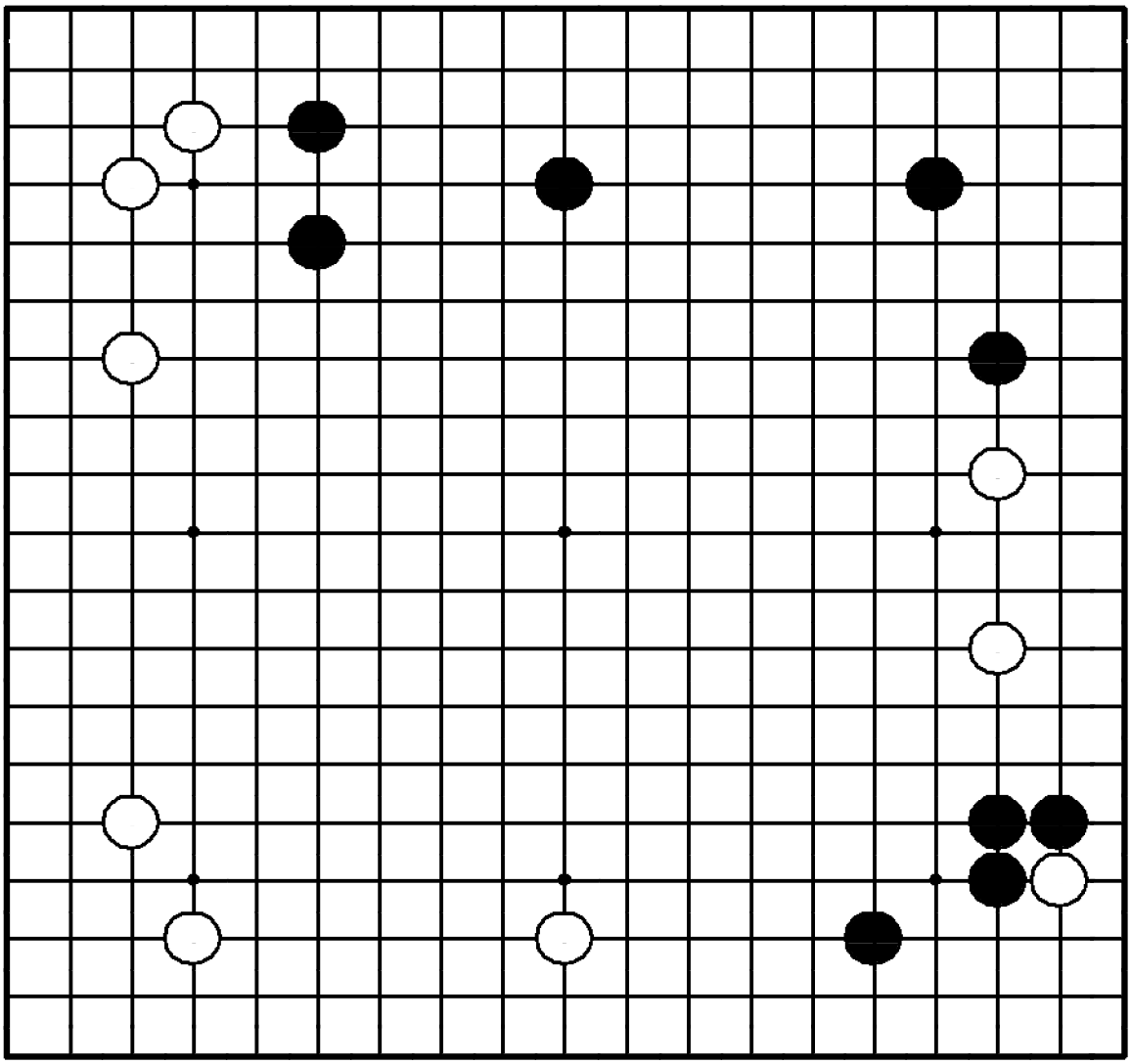

"Расширяйте свое мойо, атакуя камни противника!"

Где сыграть черным?

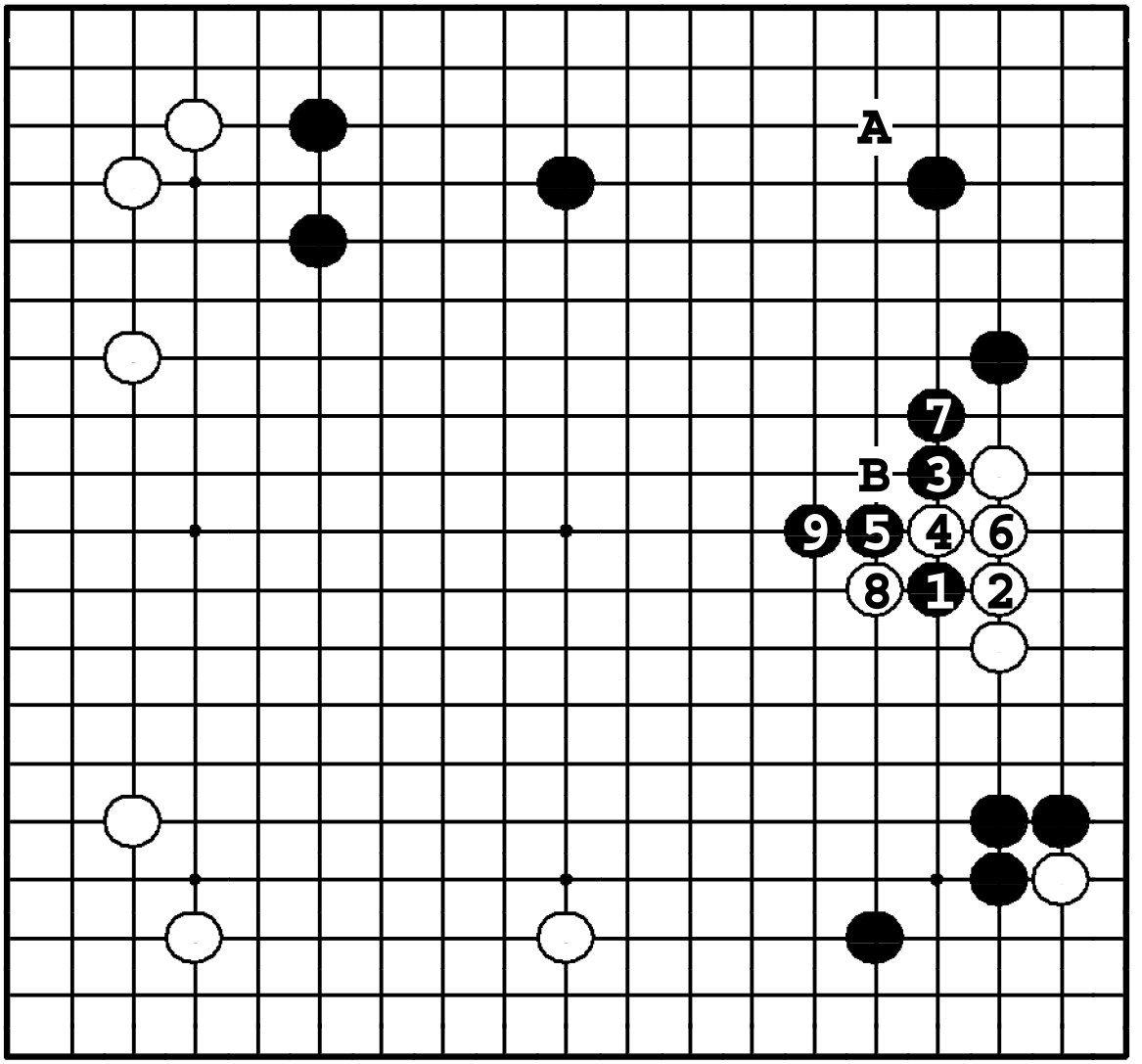

Задача 218. Ответ

Черные надавливают на белые камни ❶, ❸. Вариант до ❾ – дзёсэки середины игры, и черные заканчивают вариант, получив внушительное мойо. ●**A** – тоже большой ход, но после ❍**B** масштаб мойо черных мал.

Задача 219. Ход ●

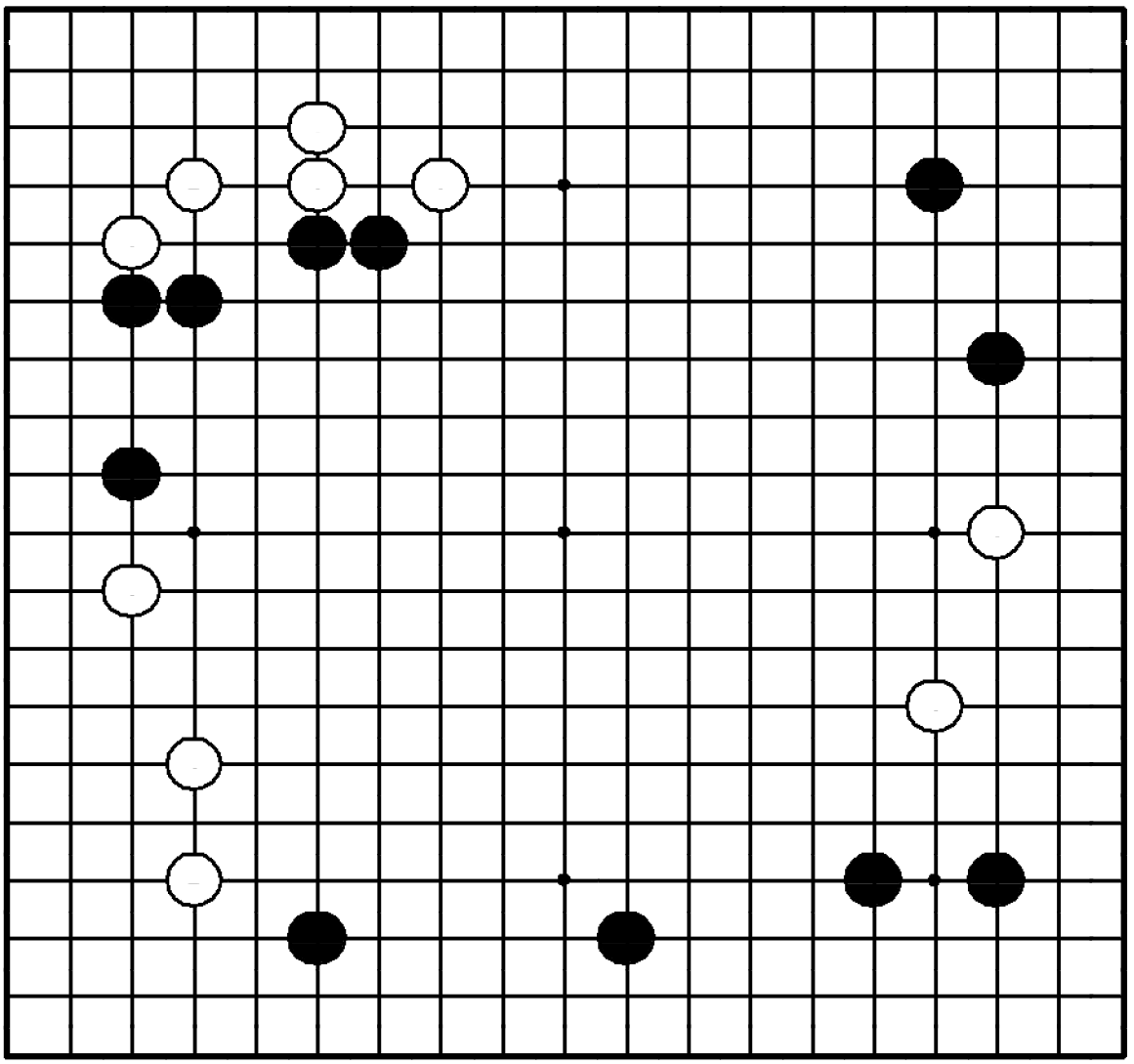

Задача 219. Ход ●

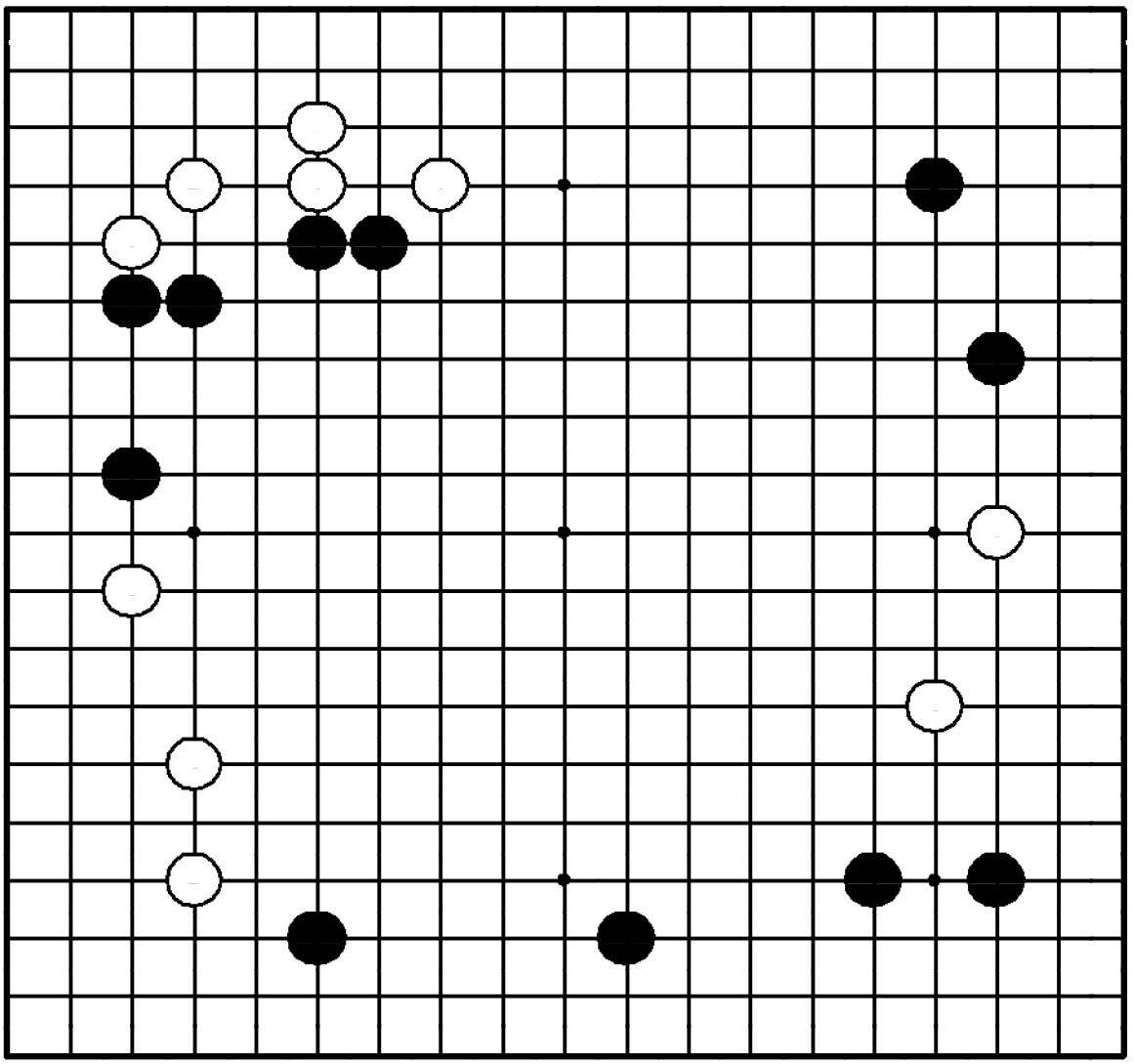

"Вынуждайте противника защищать территорию, чем он связывает себя!"

Где сыграть черным?

инициативы.

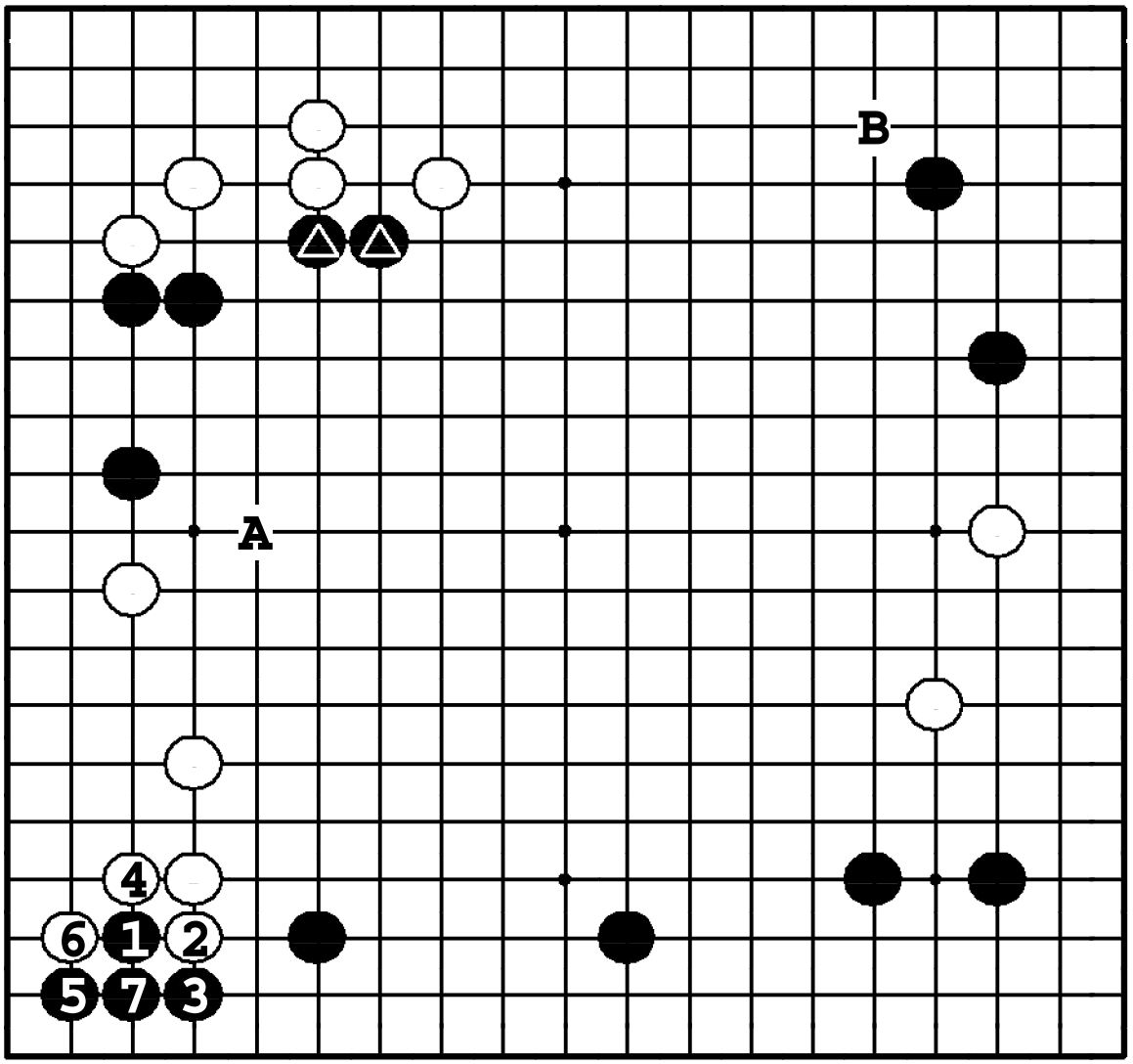

Задача 219. Ответ

❶ – большой ход, потому что он вынуждает белых защитить левую сторону, давая возможность черным расширить территорию на нижней стороне. ●**A** – тоже большой ход, но, учитывая △, черные получают переконцентрацию. ●**B** – несвоевременно.

Задача 220. Ход ○

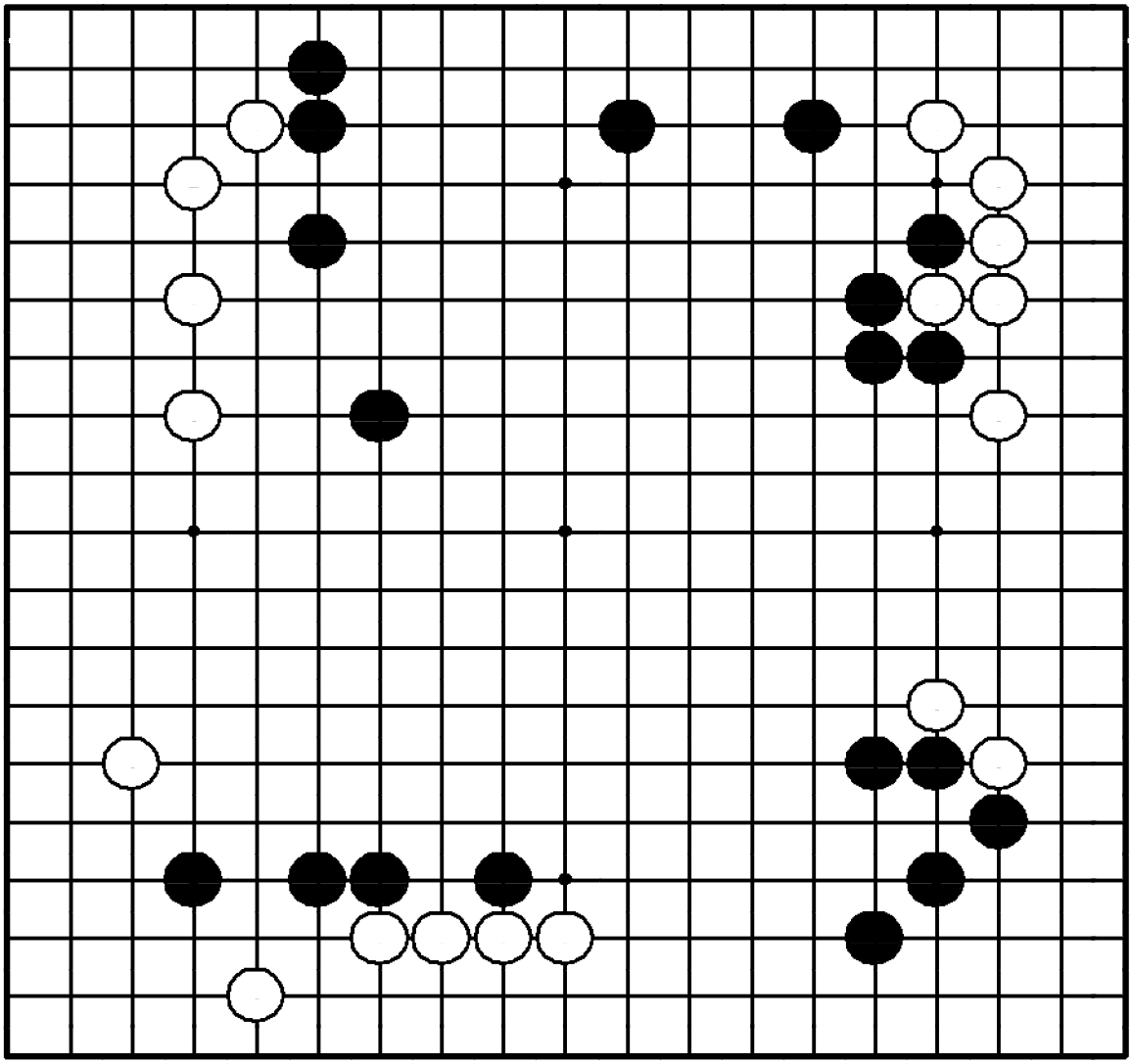

Задача 220. Ход ○

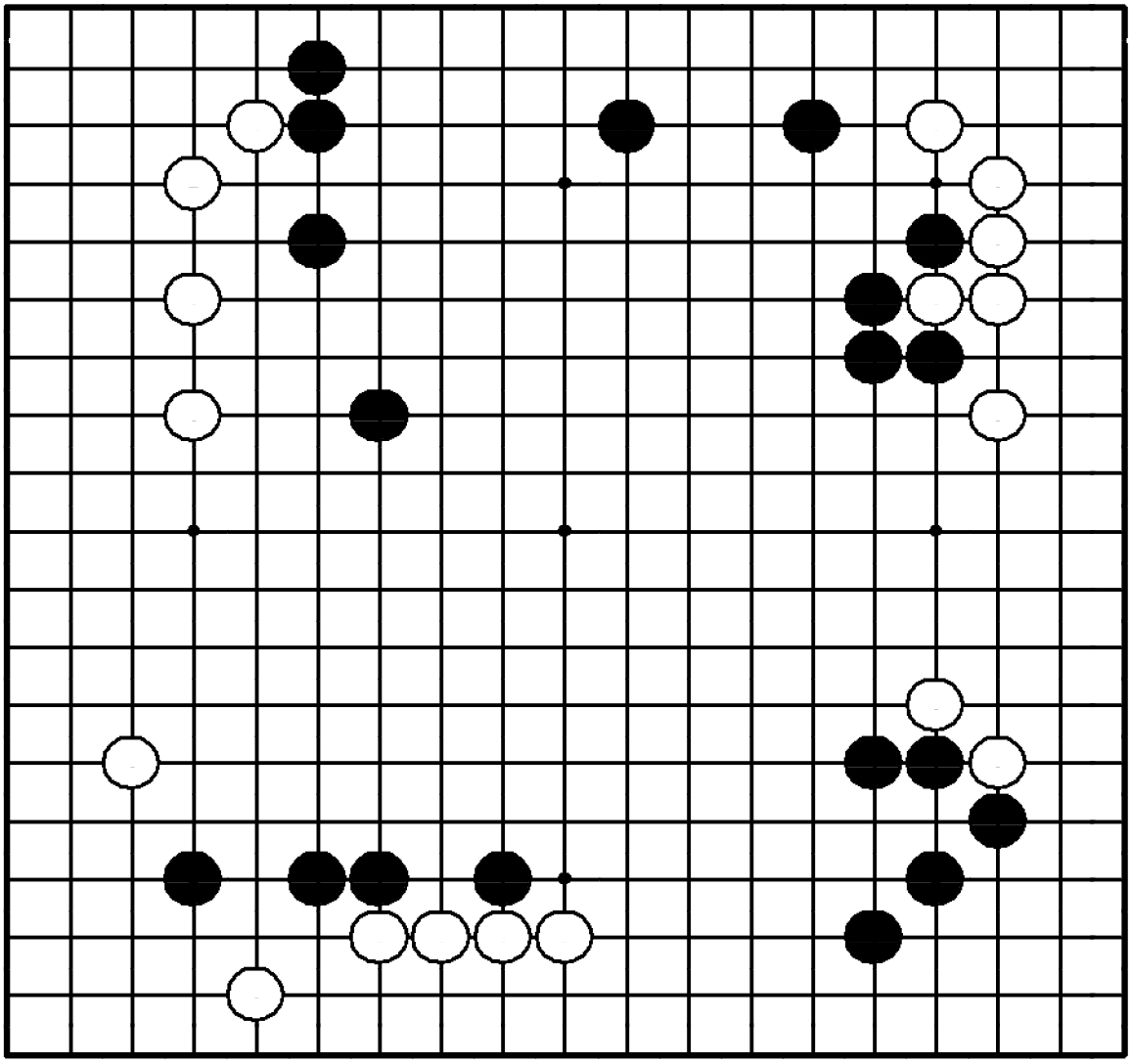

"Усиливайте свою позицию, атакуя камни противника!"

Что делать белым?

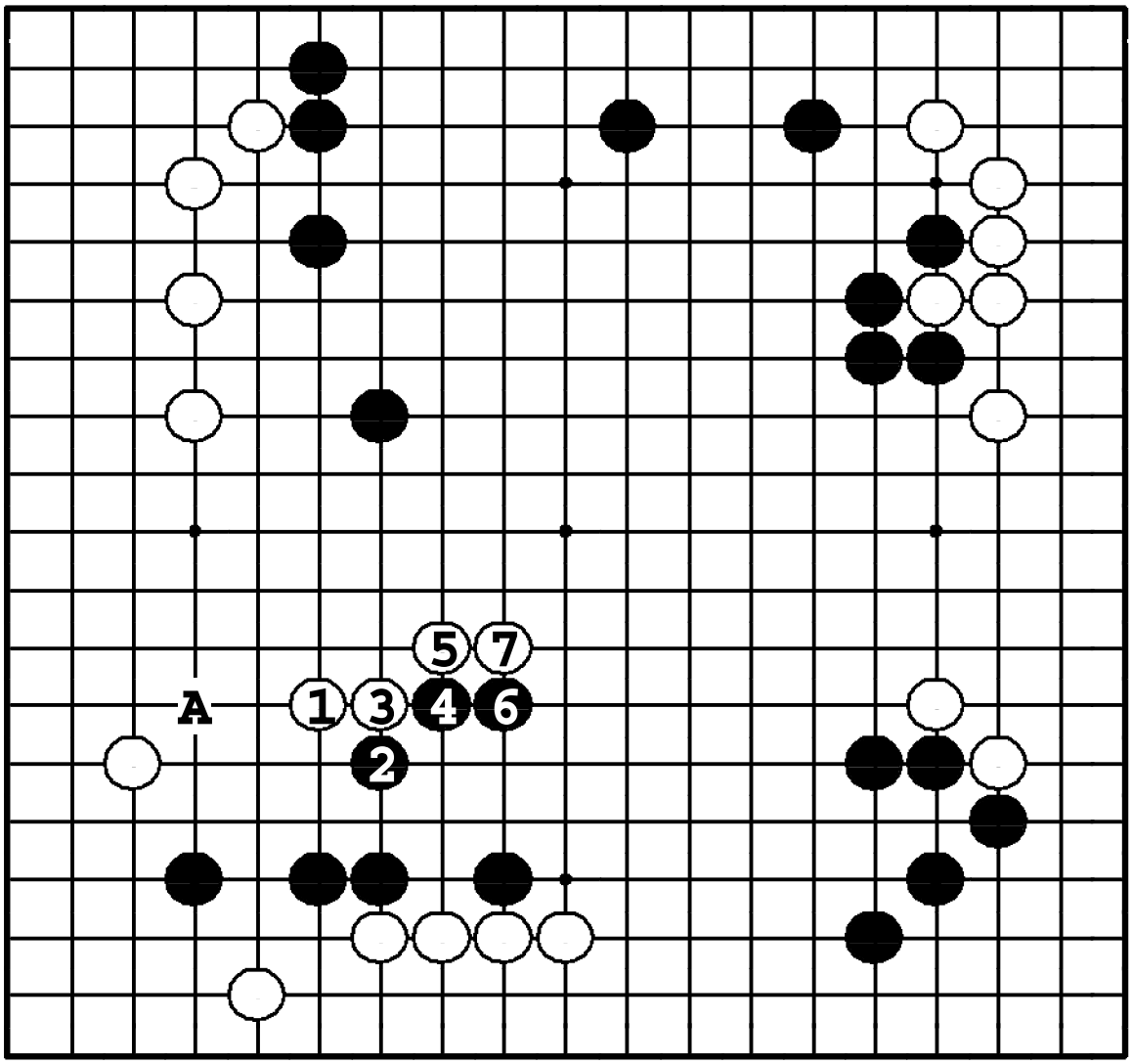

Задача 220. Ответ

Белые должны атаковать четыре камня ходом ①. Черные делают форму ❷ – ❻, но ⑦ продолжает давление и нацеливается на мойо черных наверху. Если белые сделают любой другой ход, черные перехватят инициативу ходом ●**A**.

Задача 221. Ход ●

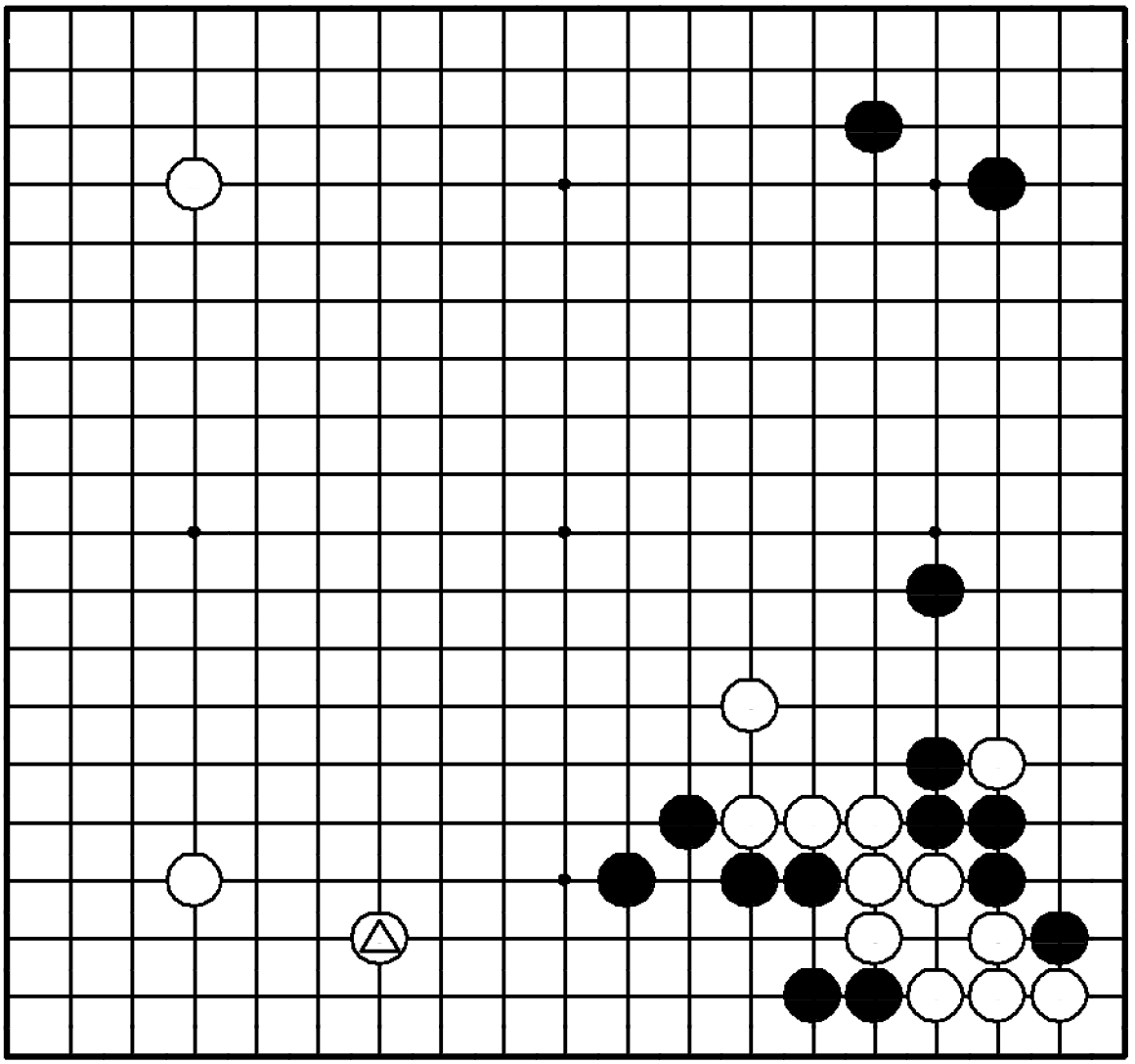

Задача 221. Ход ●

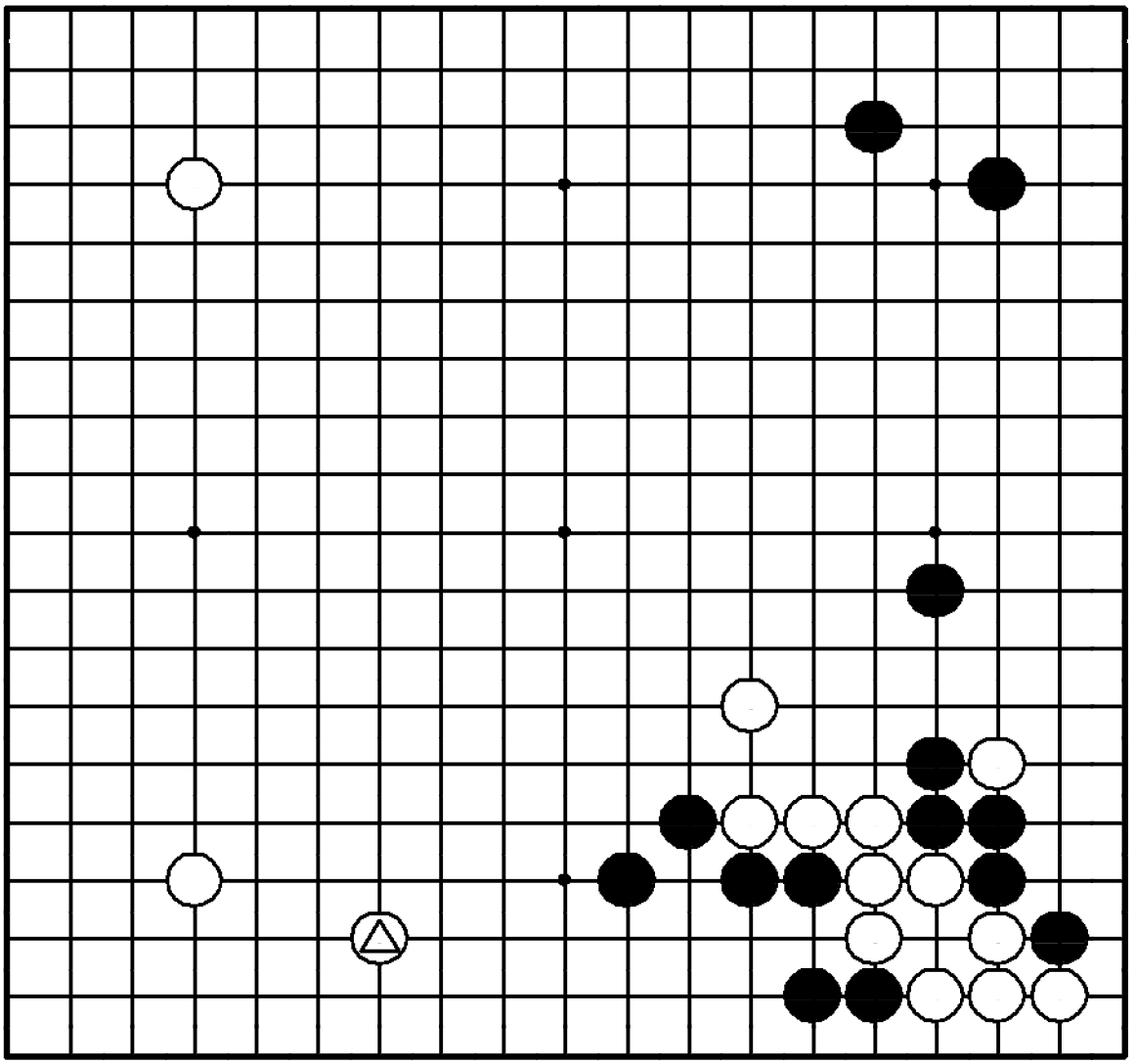

"Делайте базу для своих слабых камней!"

Как отвечать черным на ход △?

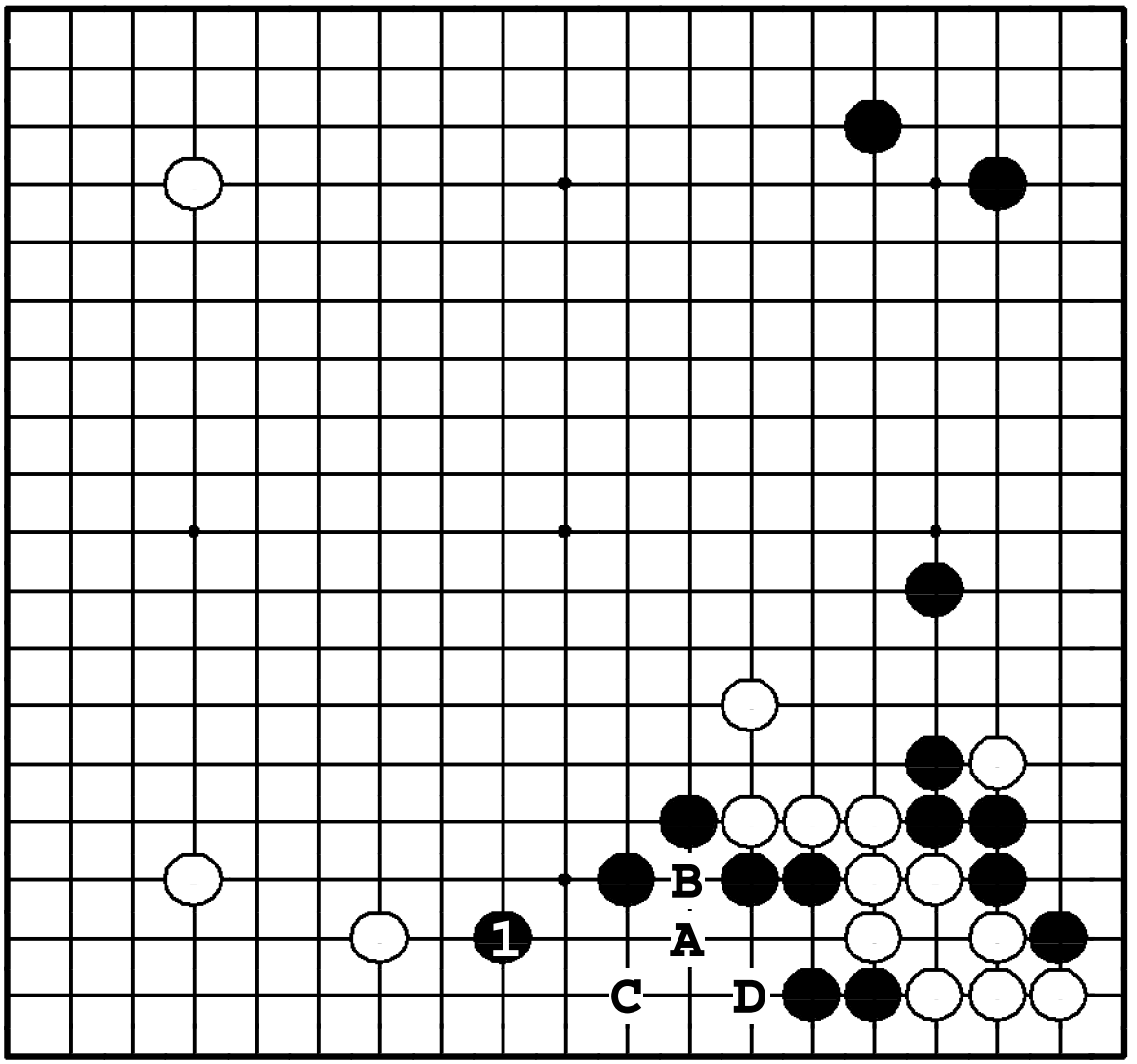

Задача 221. Ответ

Расширение ❶ – срочный ход. Если черные проигнорируют его, белые сыграют нодзоки ❍**A**. Если ●**B**, то ❍**C**, ●**D**, ❍**1**, и черные камни окажутся без базы.

Задача 222. Ход ○

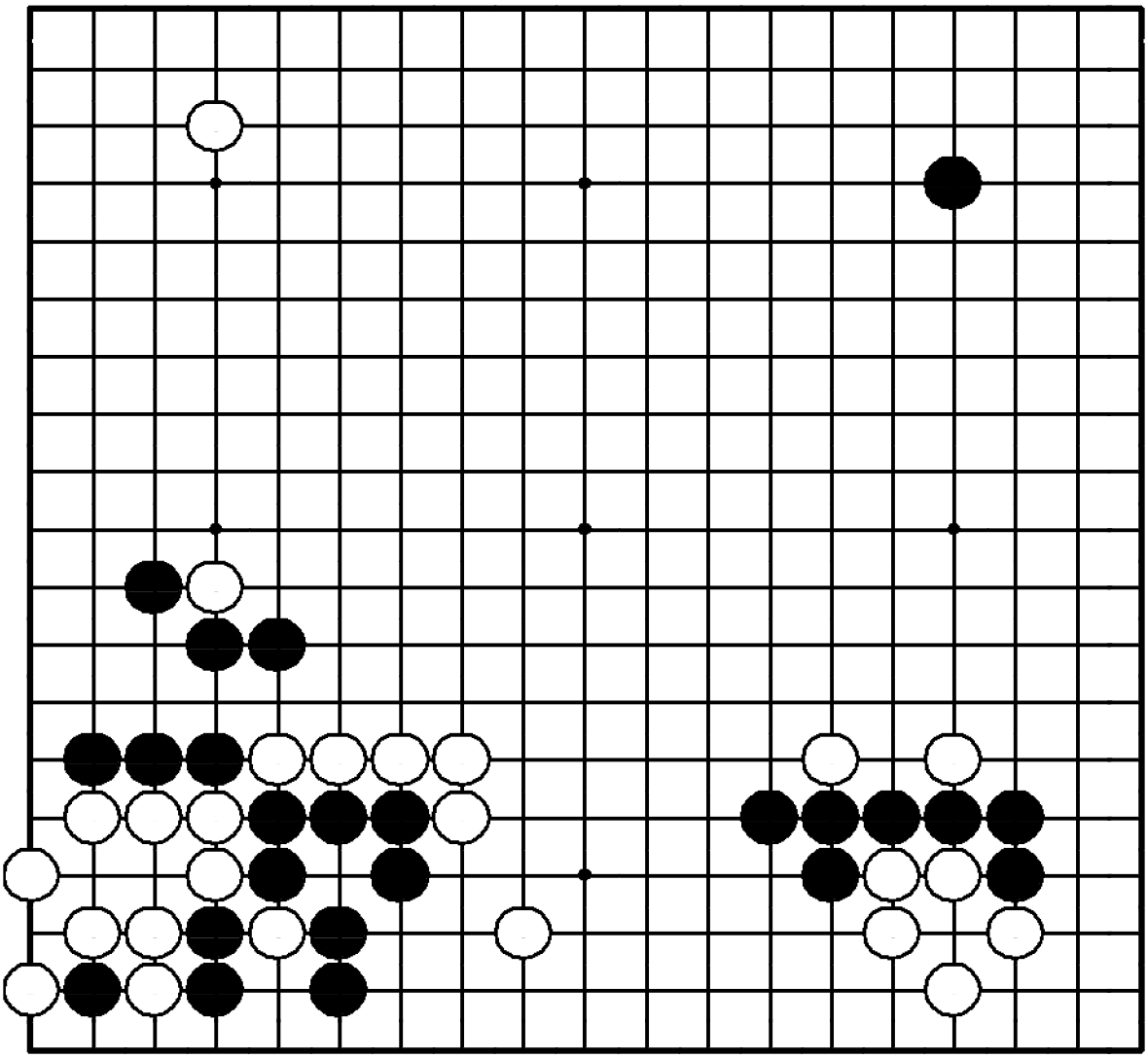

Задача 222. Ход ○

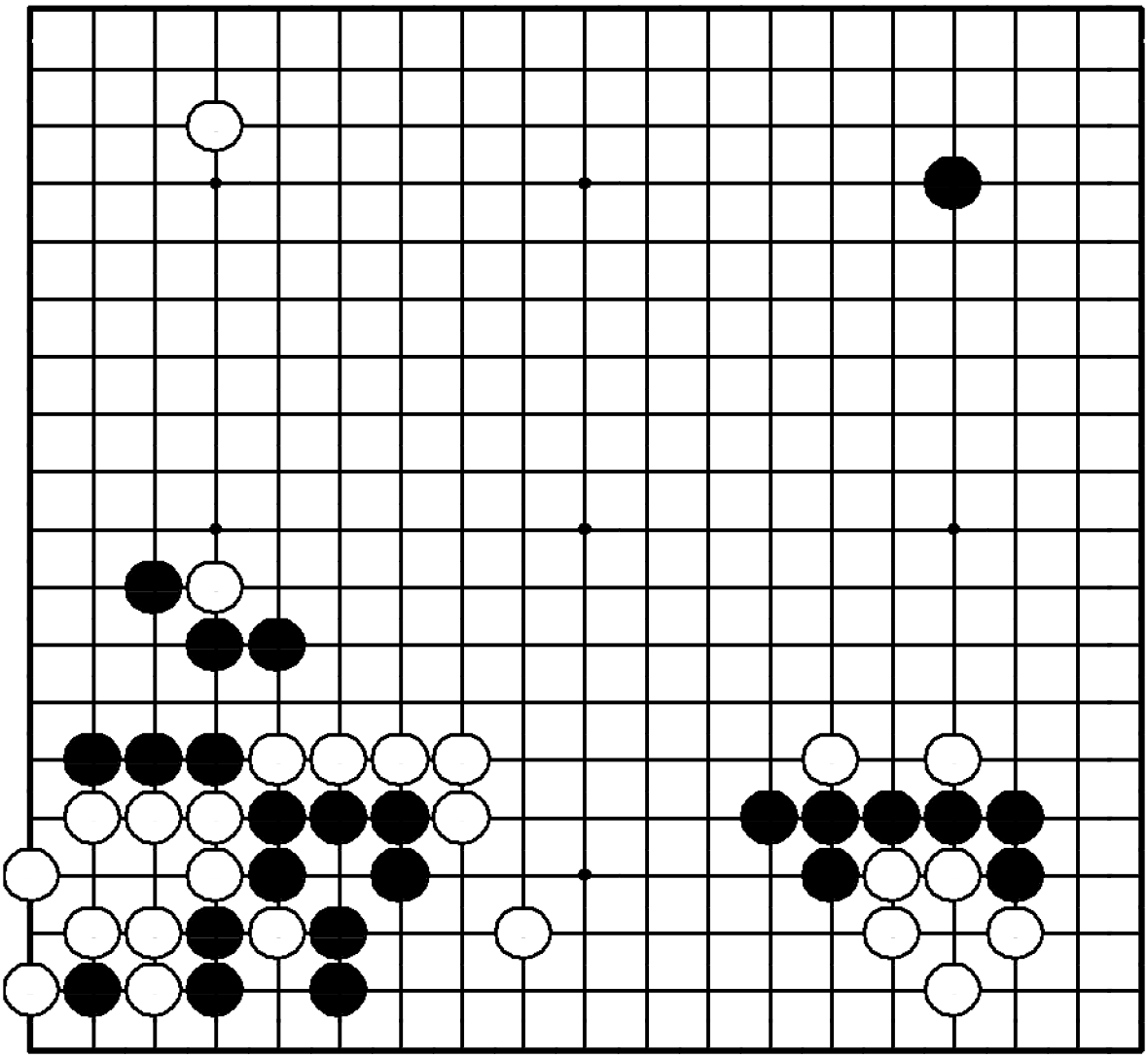

"Присоединяйте свои слабые камни к сильным!"

Где сыграть белым?

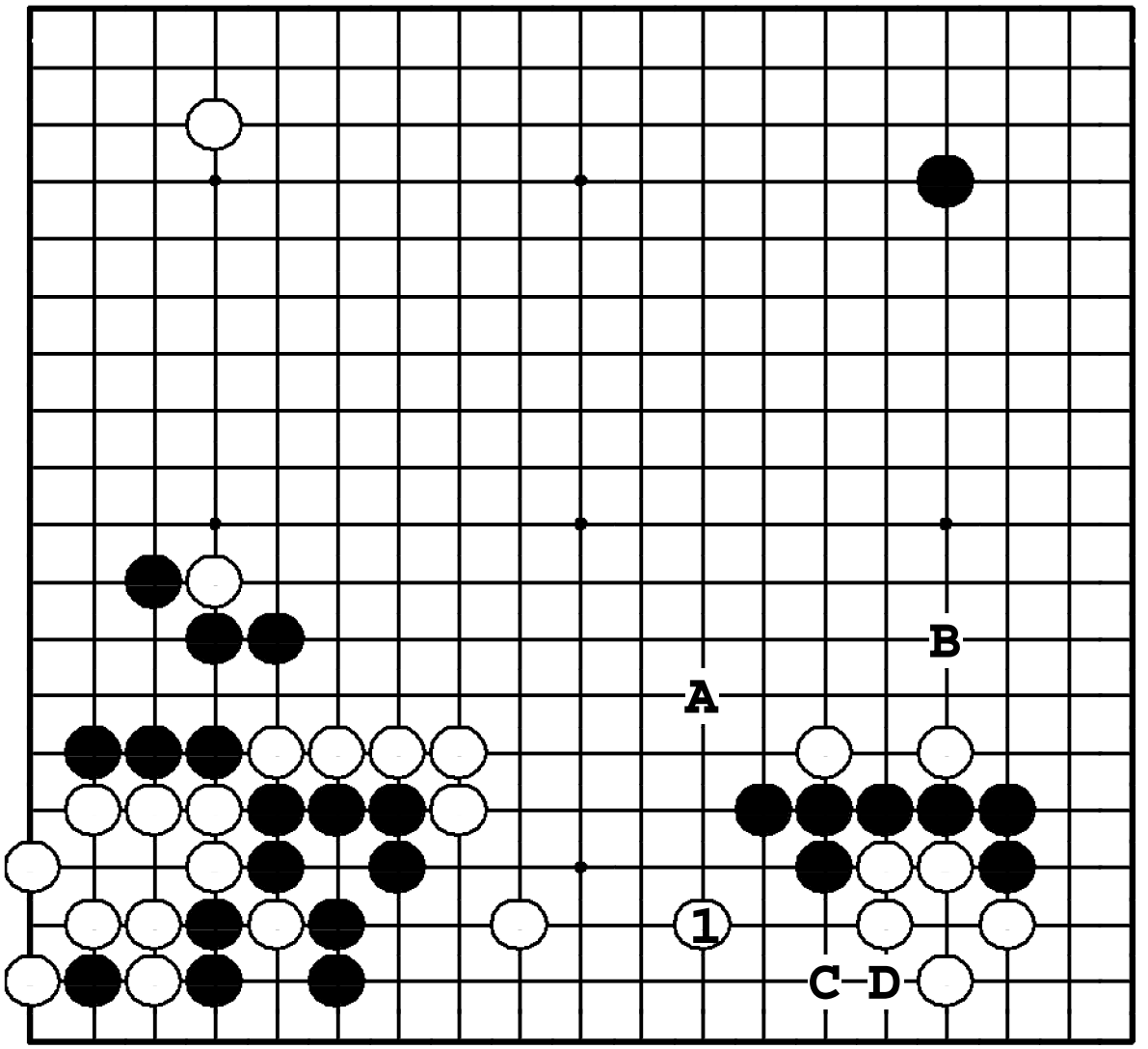

Задача 222. Ответ

У белой группы слева нет базы, поэтому соединение ① – насущно. Теперь белые могут подумать об атаке ❍**A** или ❍**B**. Если бы белые сыграли в другом месте, черные пошли бы ●**C**, вынуждая ❍**D** и белые – изолированы.

Задача 223. Ход ●

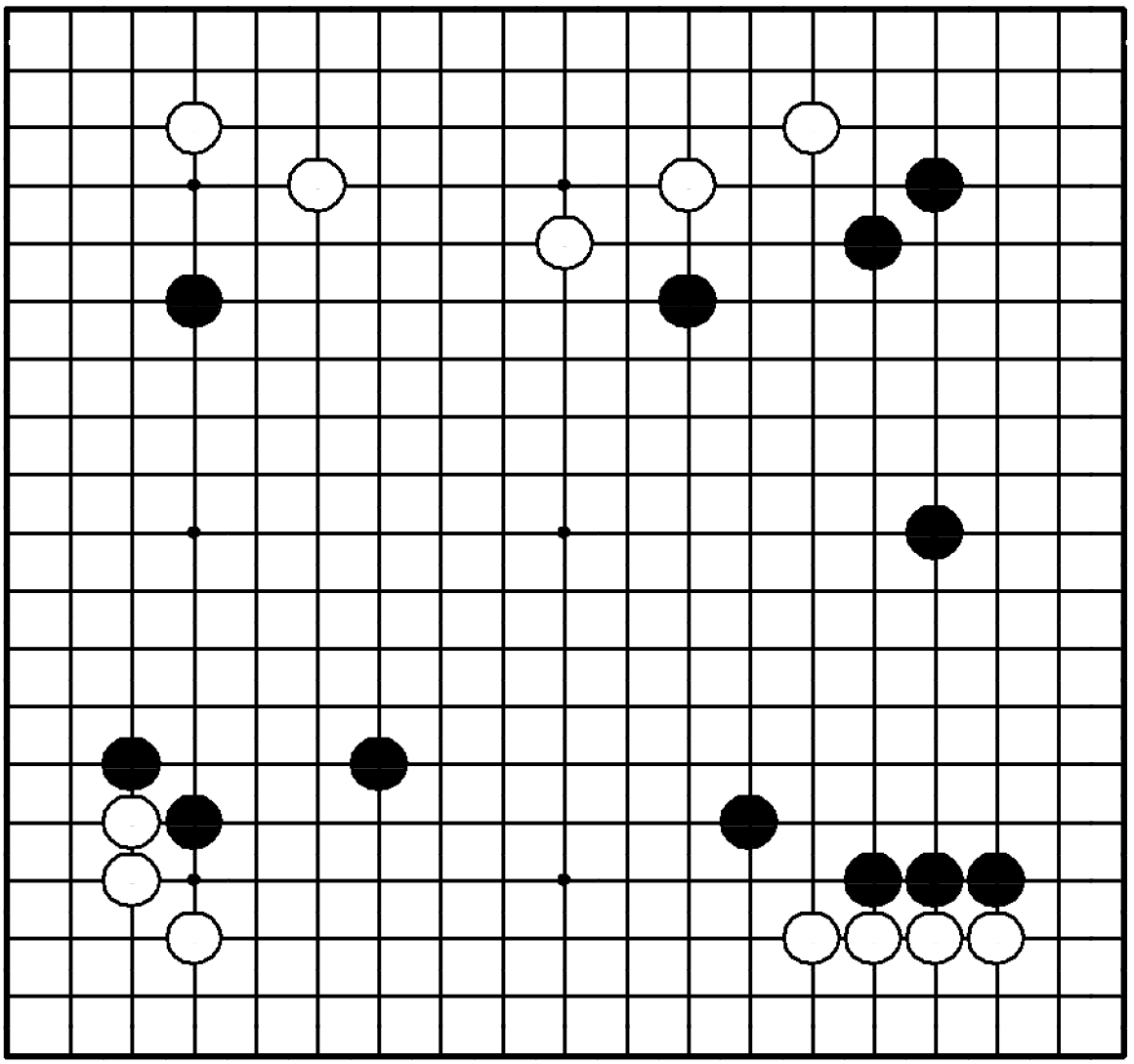

Задача 223. Ход ●

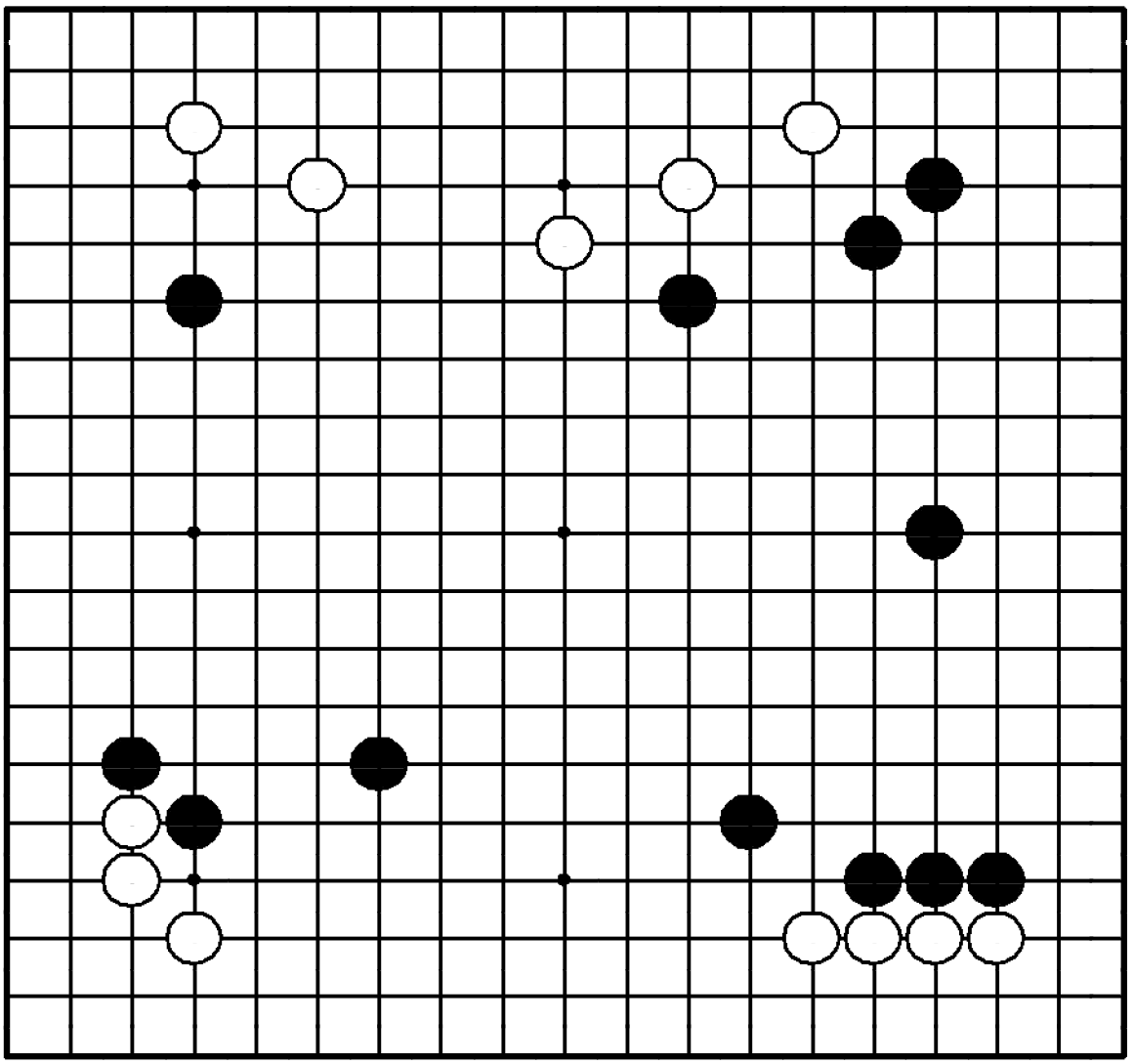

"Расширяйте свое мойо в наибольшем масштабе!"

Где сыграть черным?

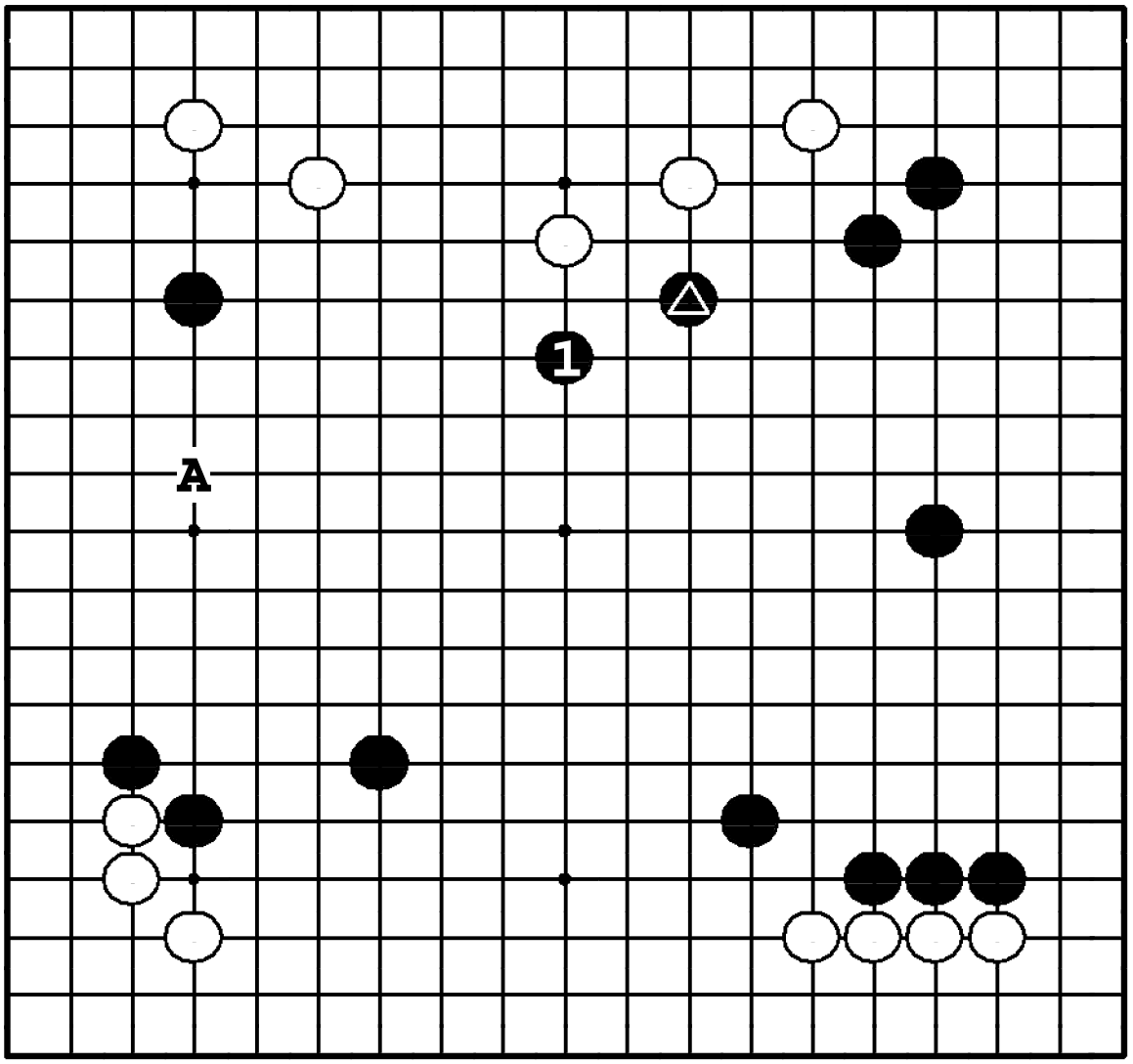

Задача 223. Ответ

❶ создает великолепное мойо, простирающееся от левой стороны до правой. Если же белым позволить выпрыгнуть ❍**1**, то ▲ станет бесполезным и следующей угрозой белых будет вторжение ❍**A**.

Задача 224. Ход ○

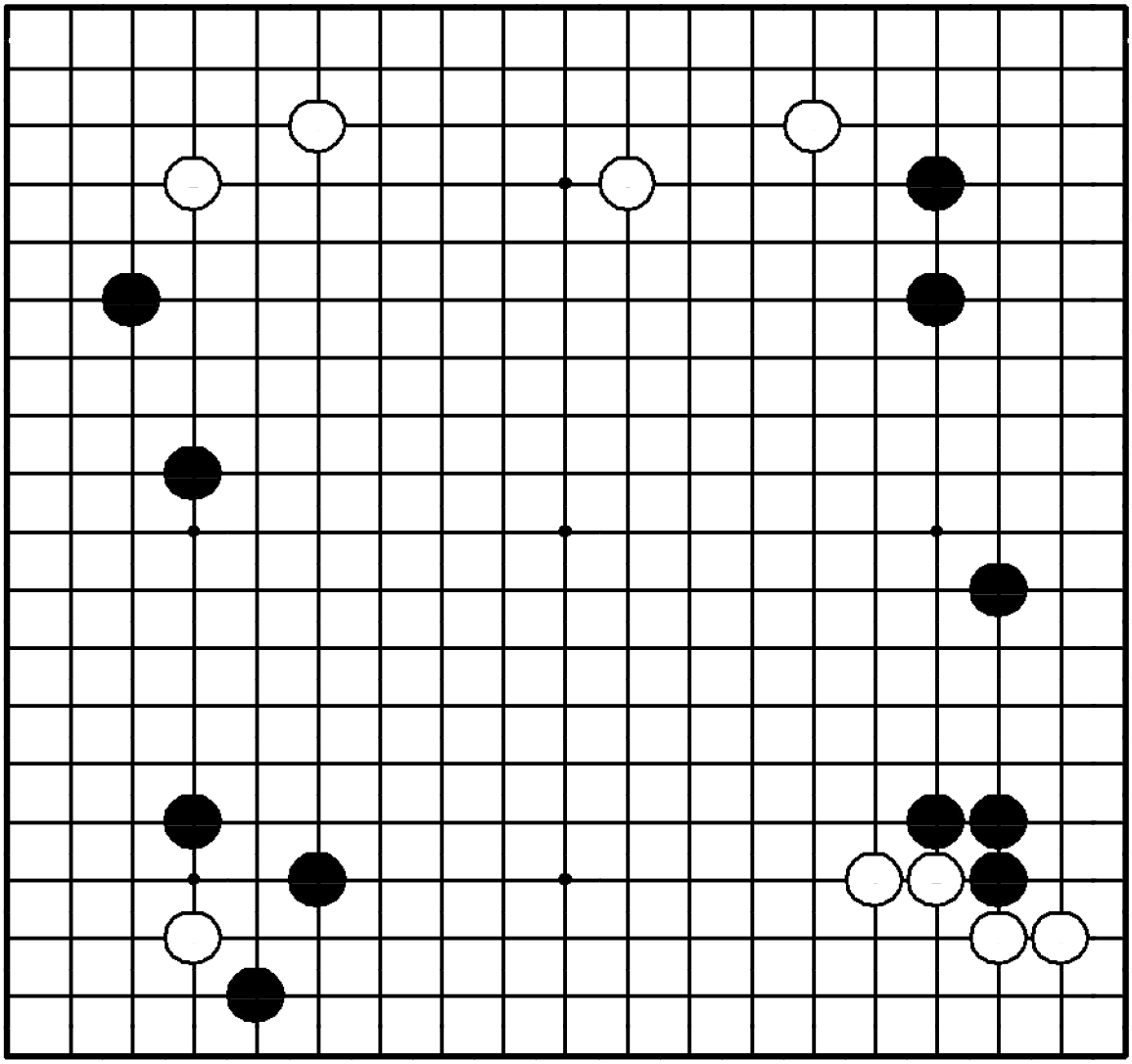

Задача 224. Ход ○

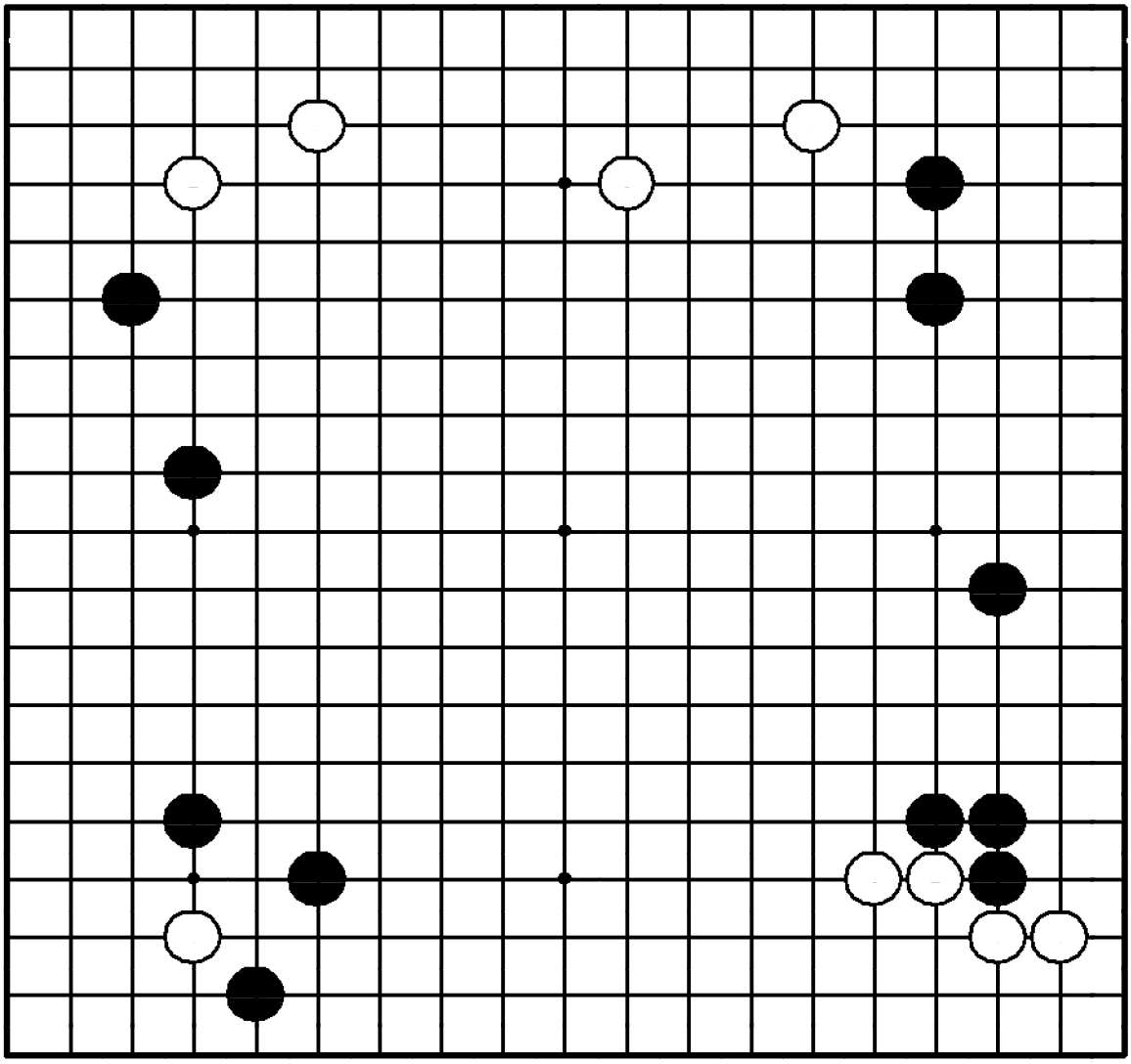

"Вторгайтесь как раз перед тем, как противник защитит большую область!"

Где сыграть белым?

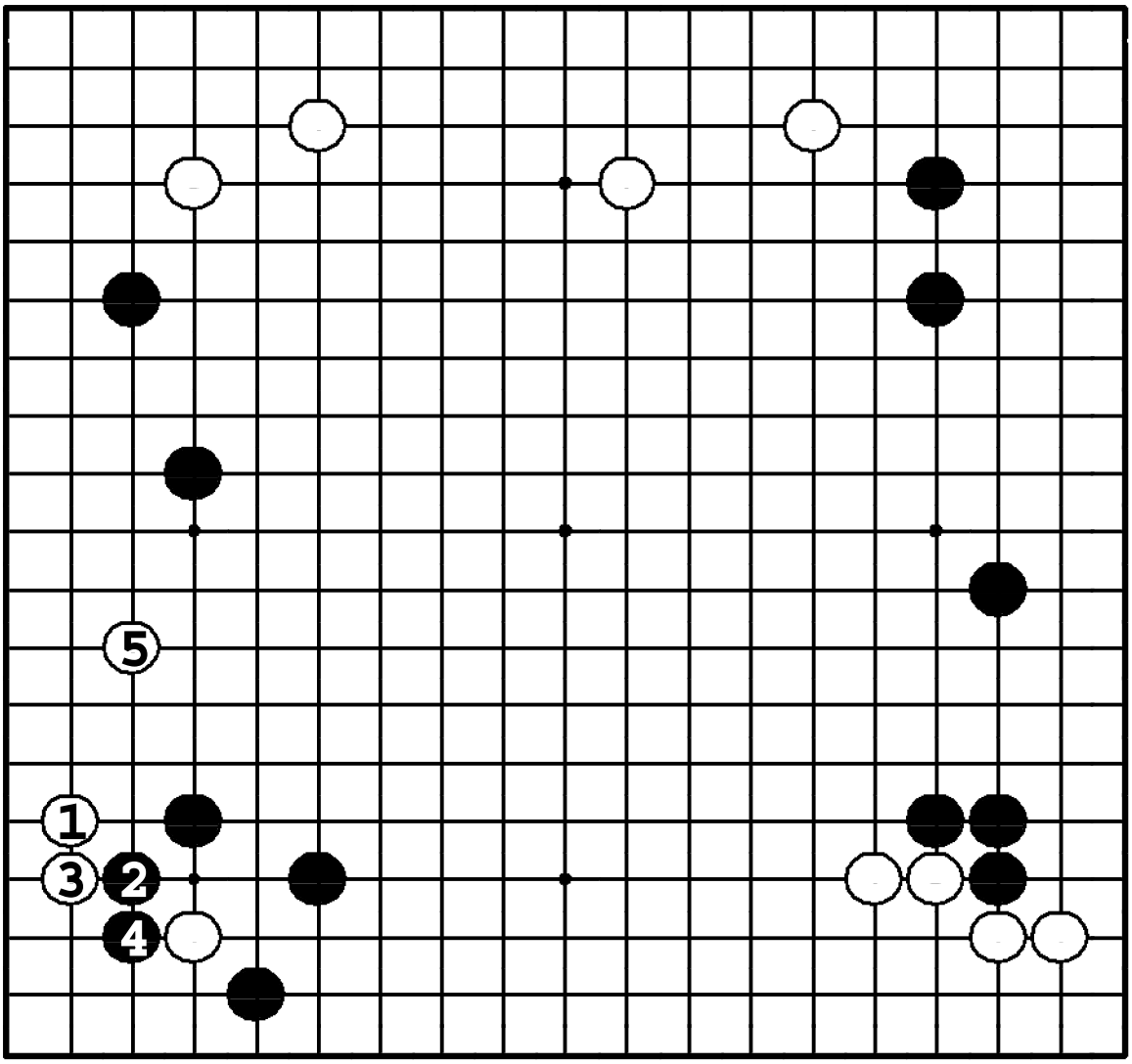

Задача 224. Ответ

Мойо черных на левой стороне становится слишком большим. ① – стандартный путь его сокращения. Если ❷, белые выживают: ③ и ⑤. Если черные успеют сыграть в **1**, угол станет их защищенной территорией.

Задача 225. Ход ●

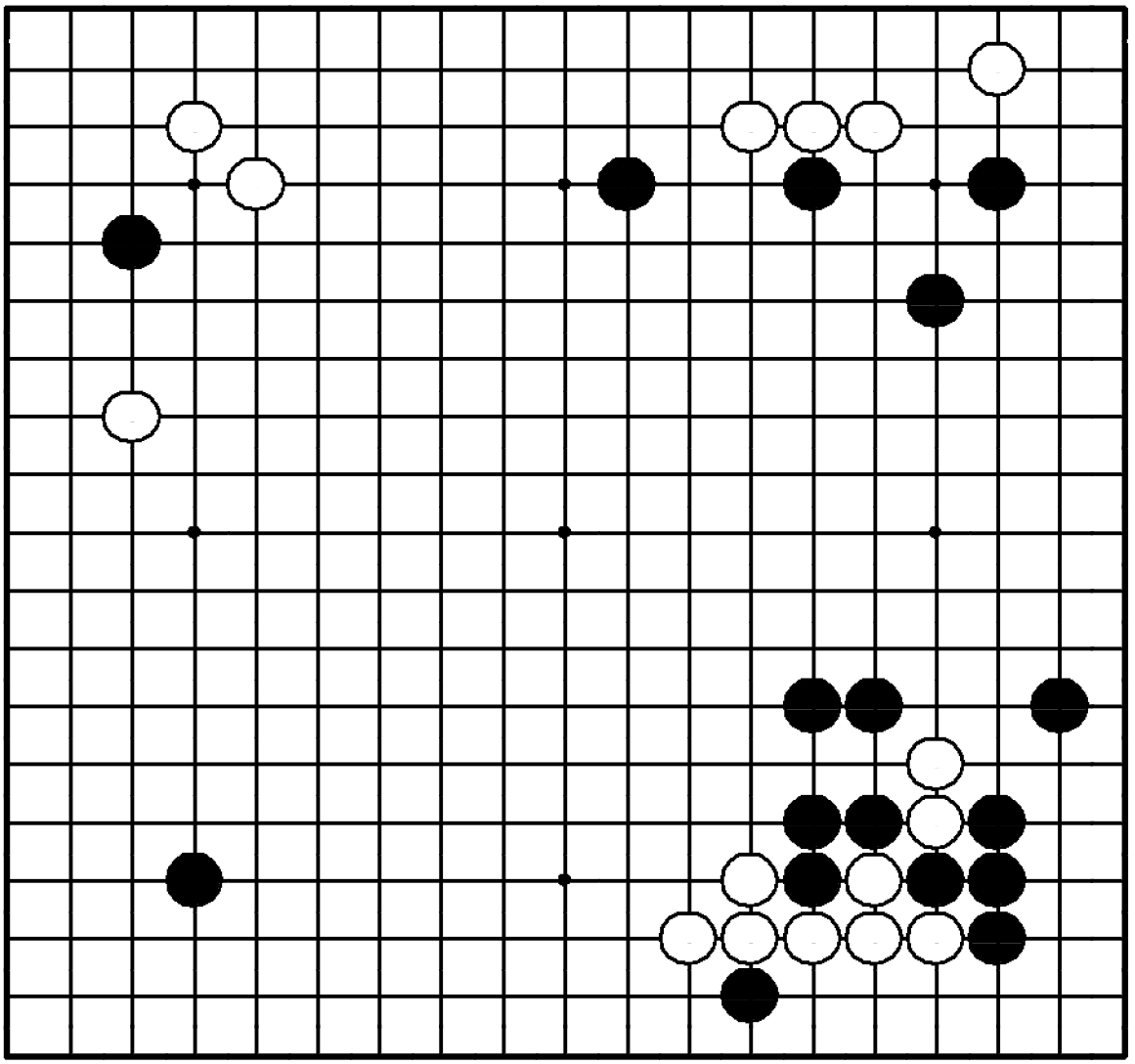

Задача 225. Ход ●

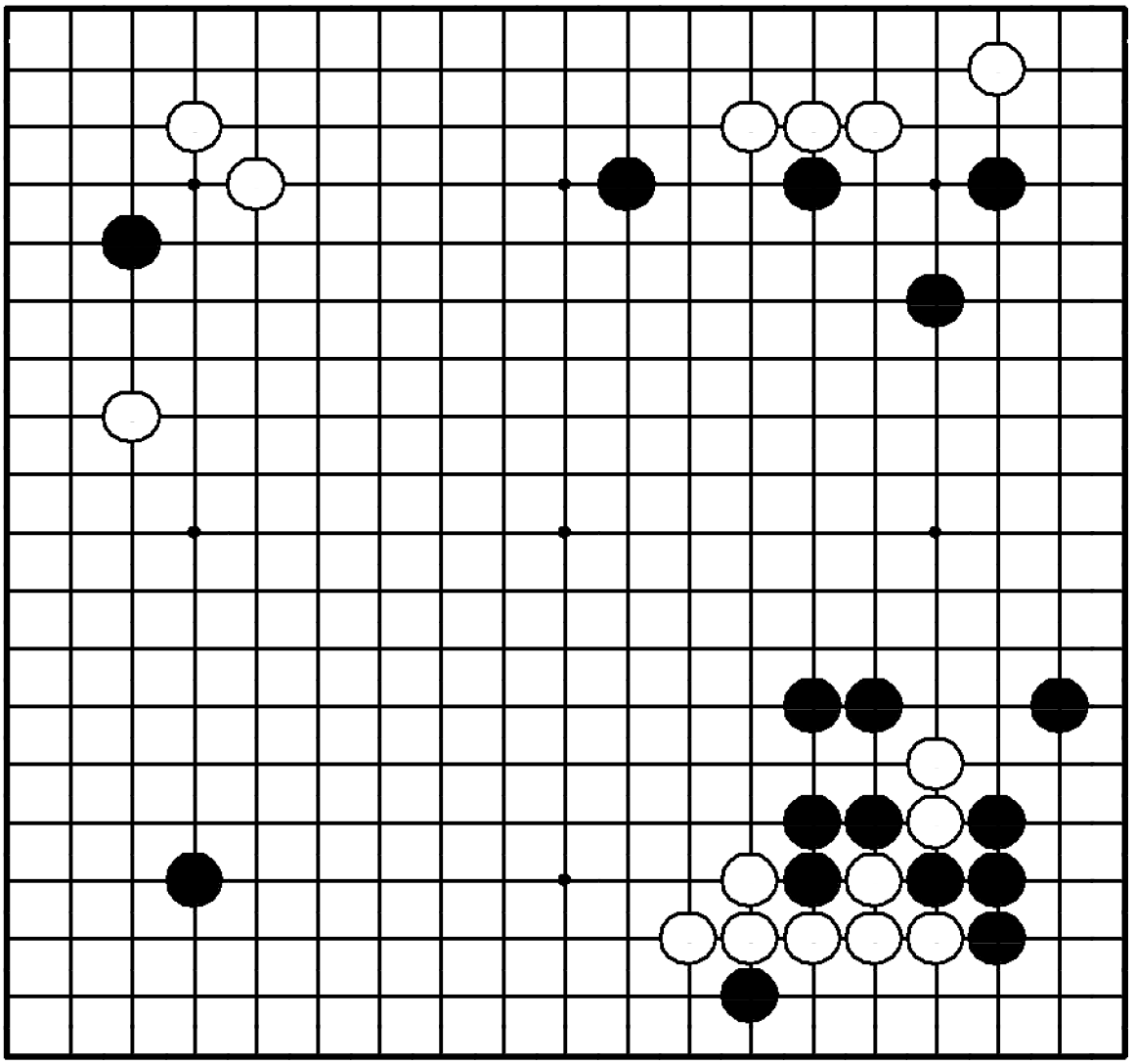

"Присоединяйте свои слабые камни к сильным!"

Как играть черным?

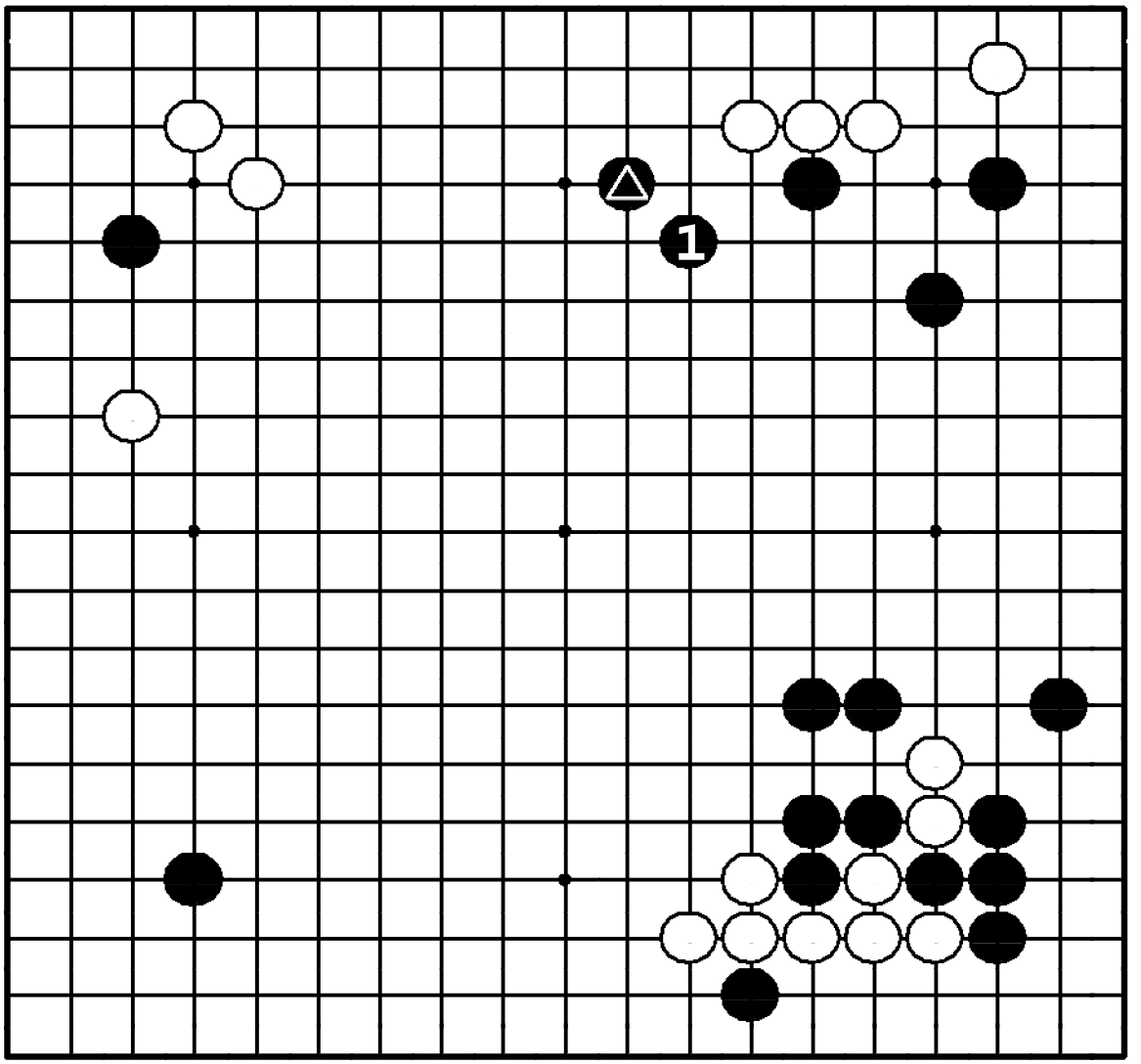

Задача 225. Ответ

У хода ❶ две цели: расширить черное мойо на правой стороне и присоединить к нему слабый камень △. Если бы белые пошли в этот пункт, они бы захватили инициативу.

Задача 226. Ход ●

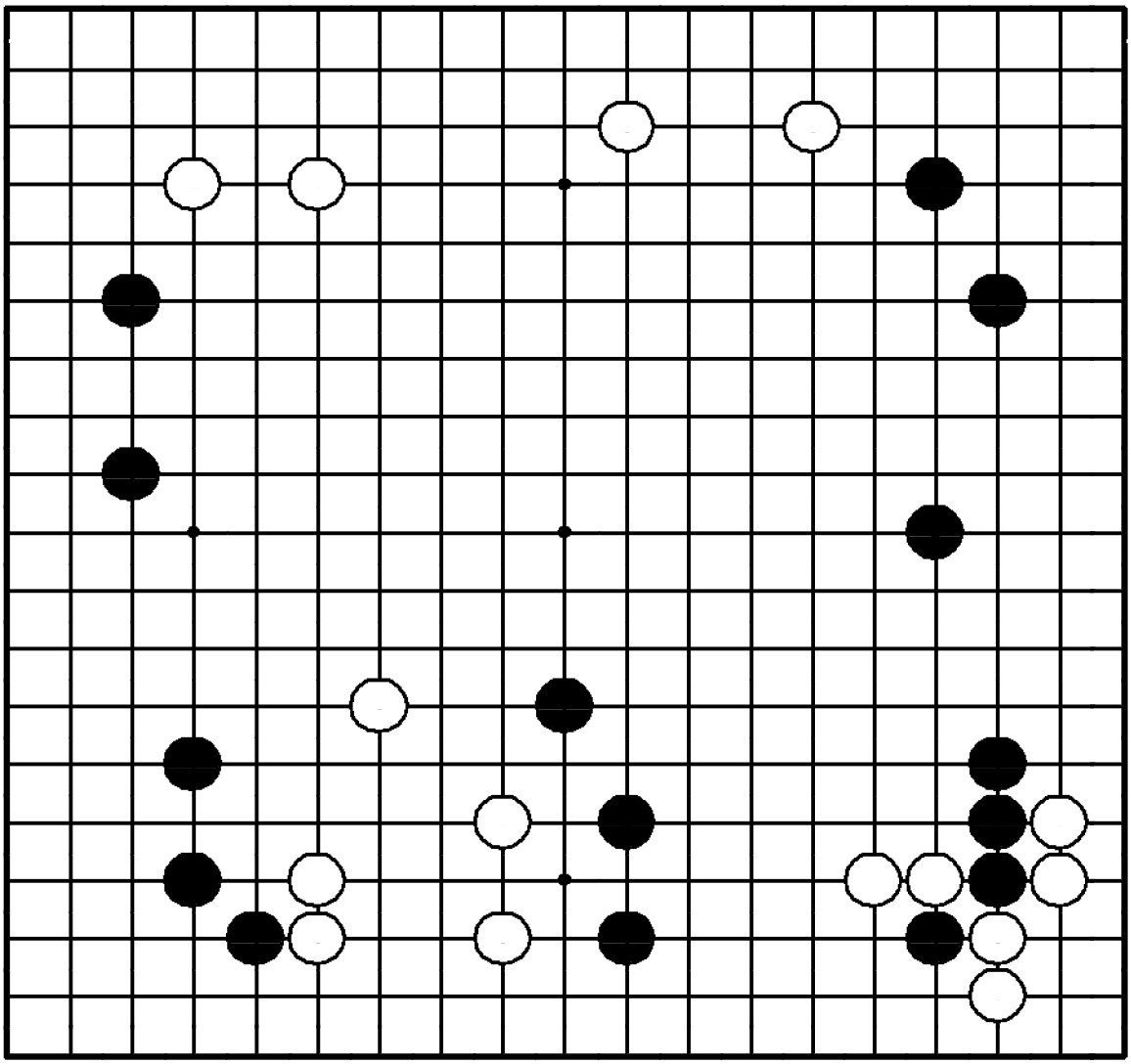

Задача 226. Ход ●

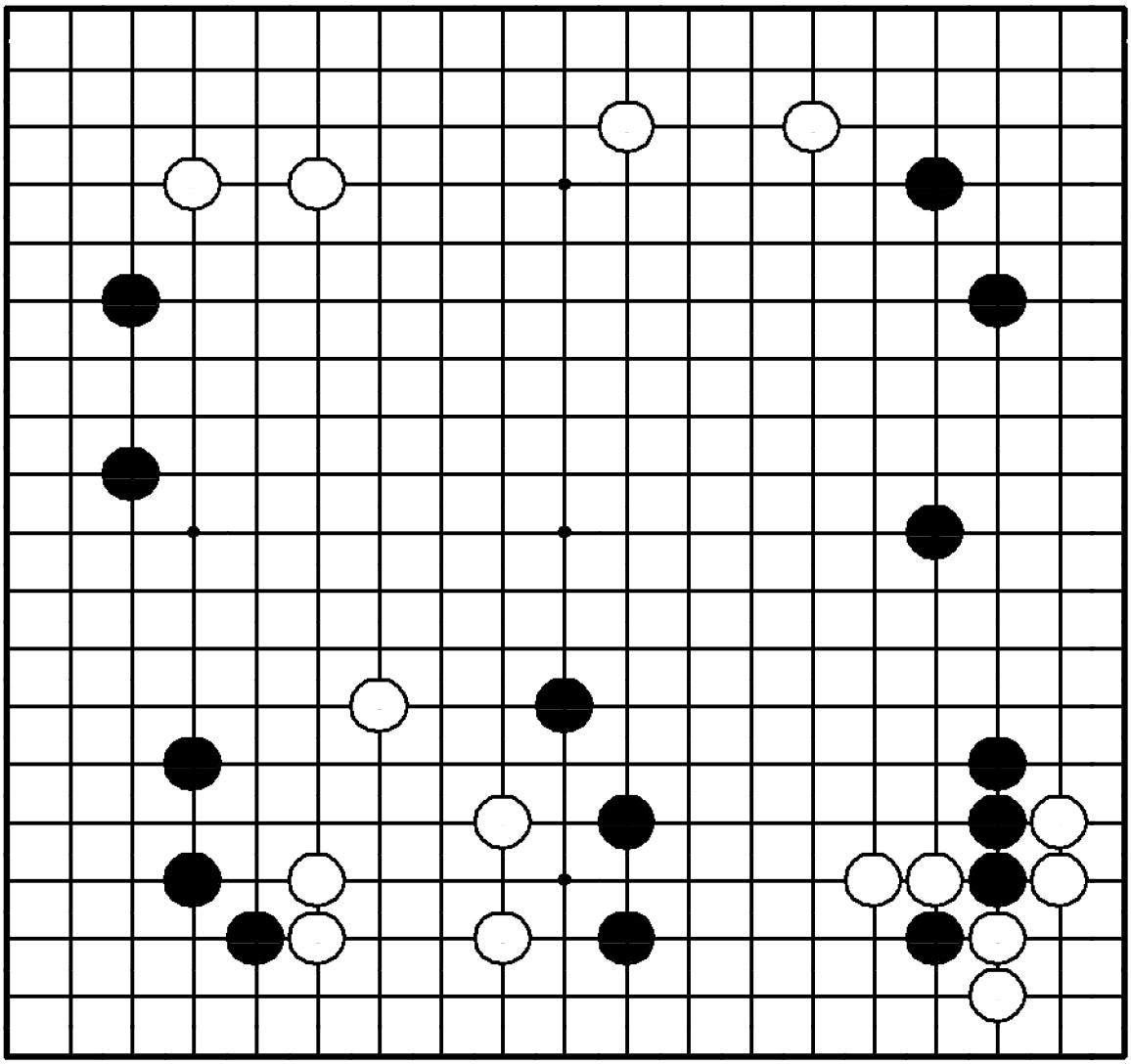

"Присоединяйте свои слабые камни к сильным!"

Как играть черным?

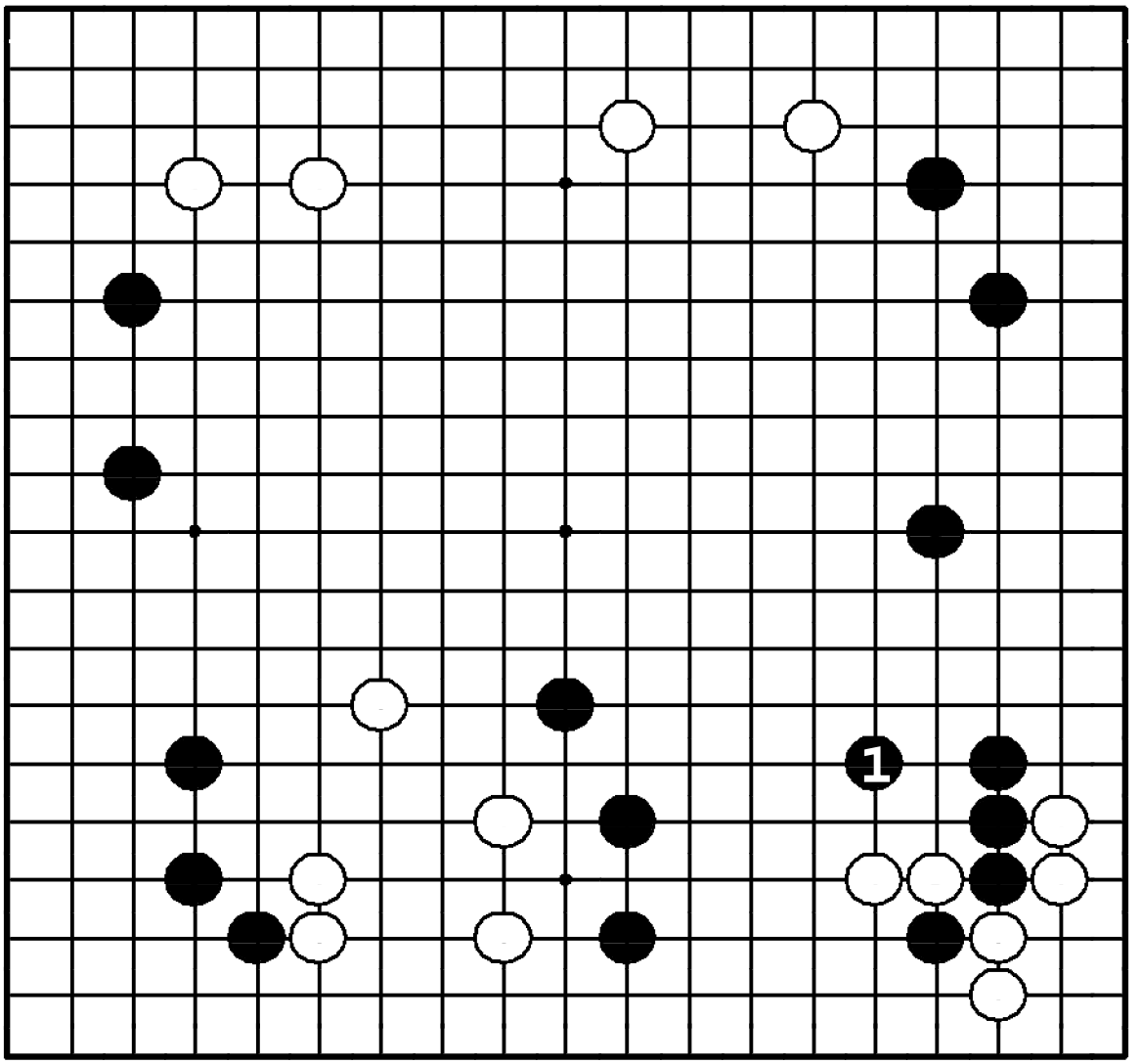

Задача 226. Ответ

Черные не только расширяют ходом ❶ свое мойо справа, но и поддерживают три камня на нижней стороне. Представьте себе позицию, если бы белые прыгнули в **1**. Ни один ход на доске нельзя сравнить с этим.

Задача 227. Ход ●

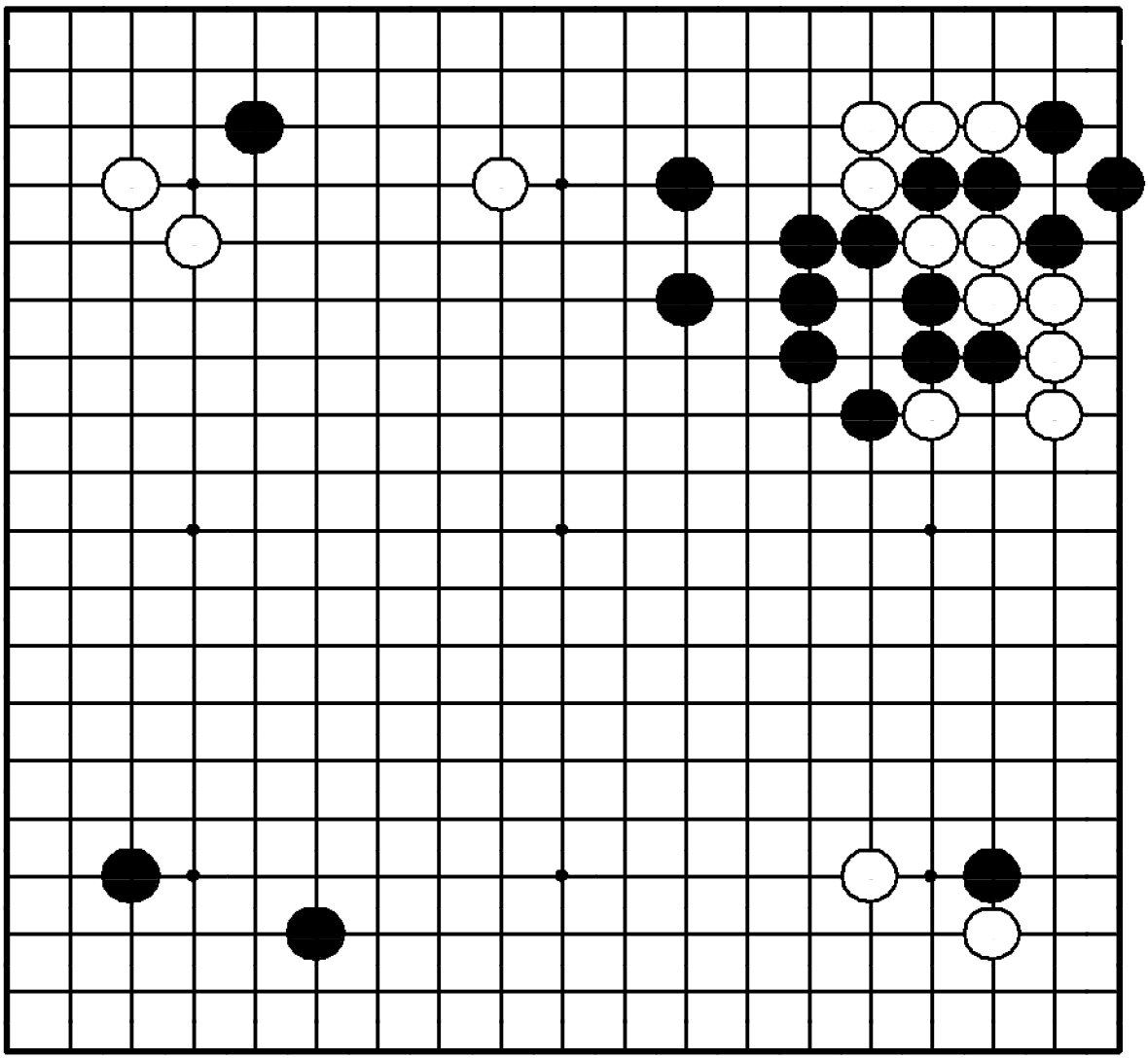

Задача 227. Ход ●

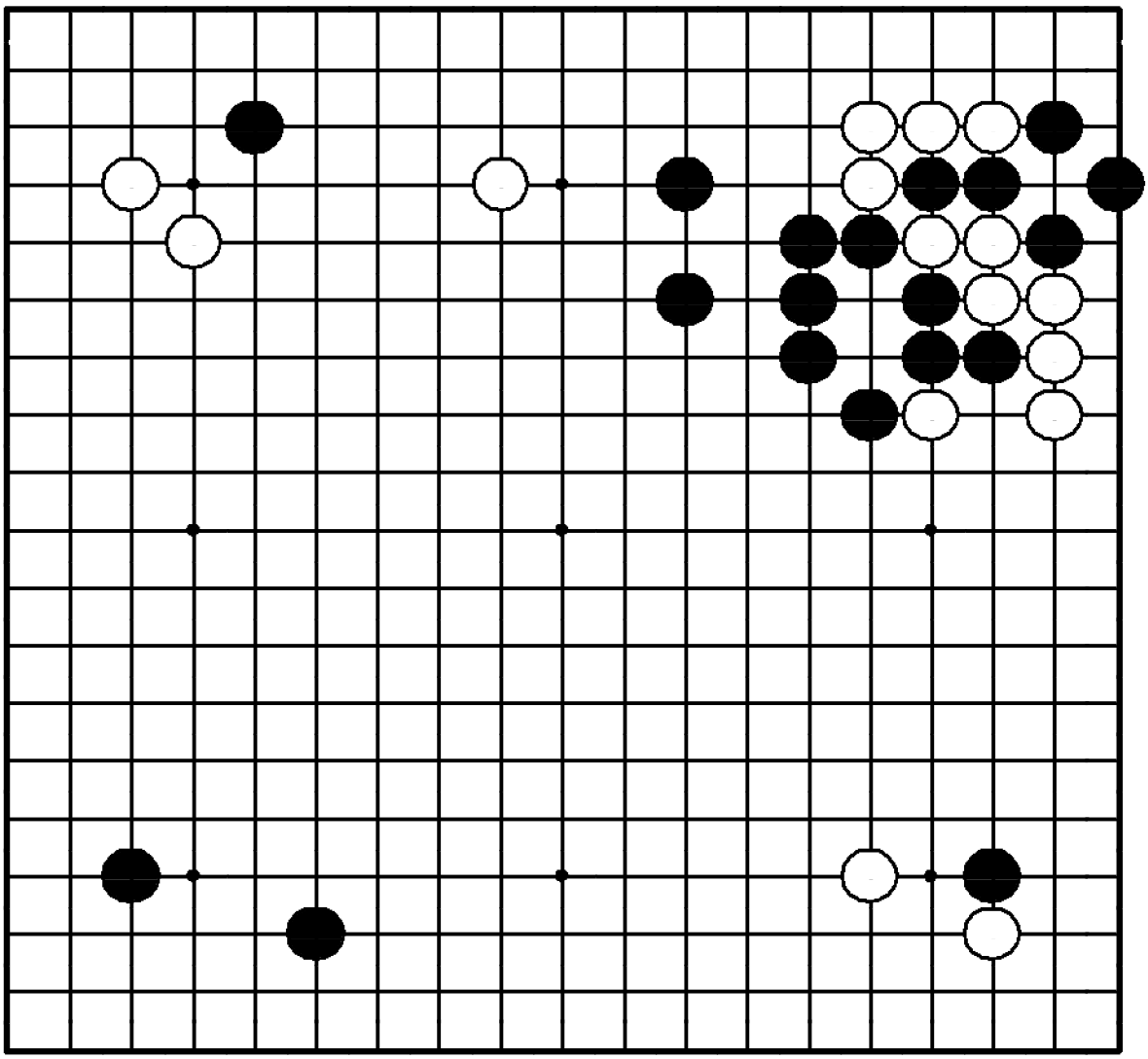

"Оттесняйте границу территории противника, одновременно расширяя свою!"

Где сыграть черным?

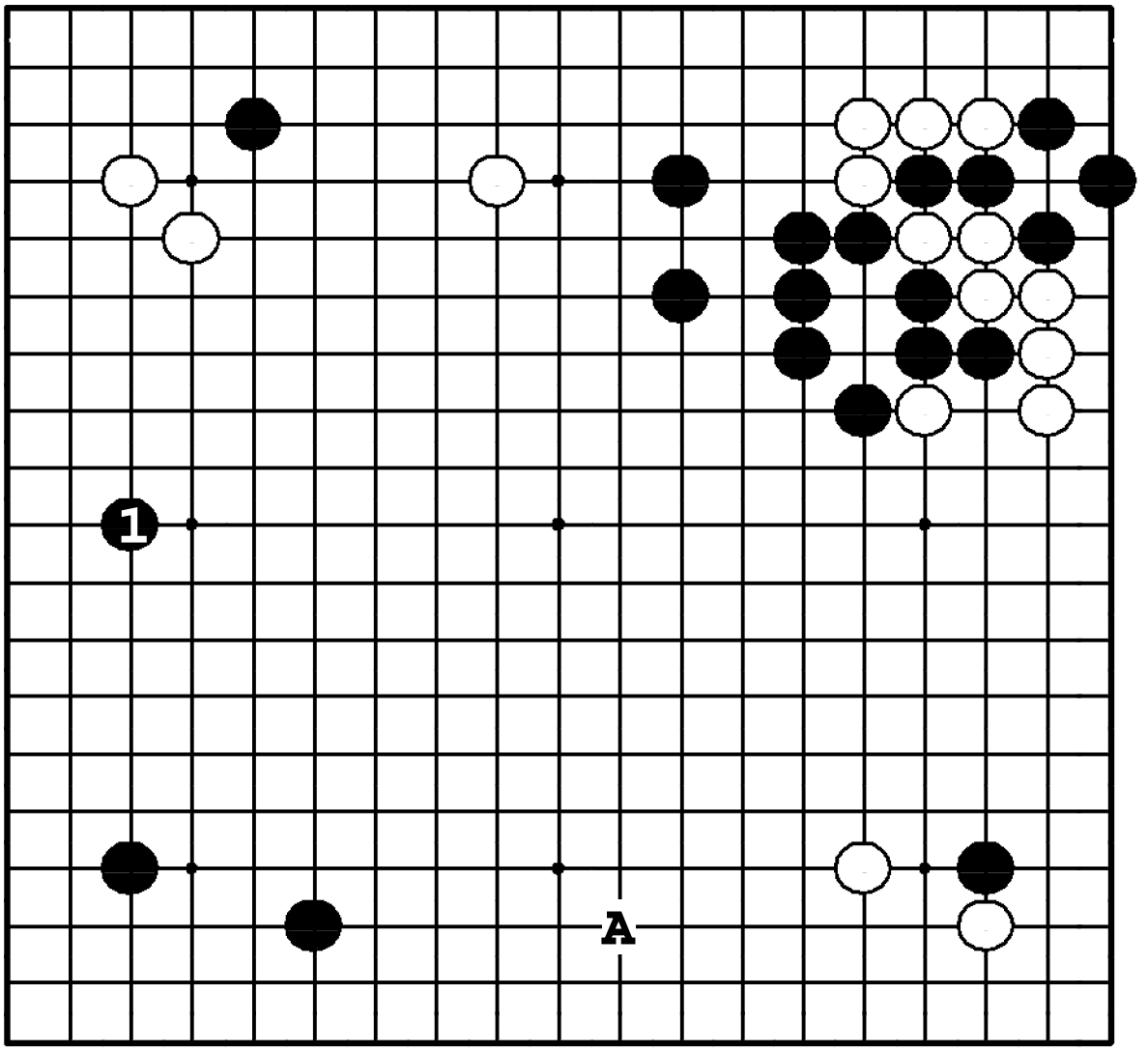

Задача 227. Ответ

❶ – наиболее важное расширение на доске. Ход ●**A** – тоже большой, но направление его – неверное: от слабой стороны симари. Если черные опустят ❶, белые сразу же займут его.

Задача 228. Ход ●

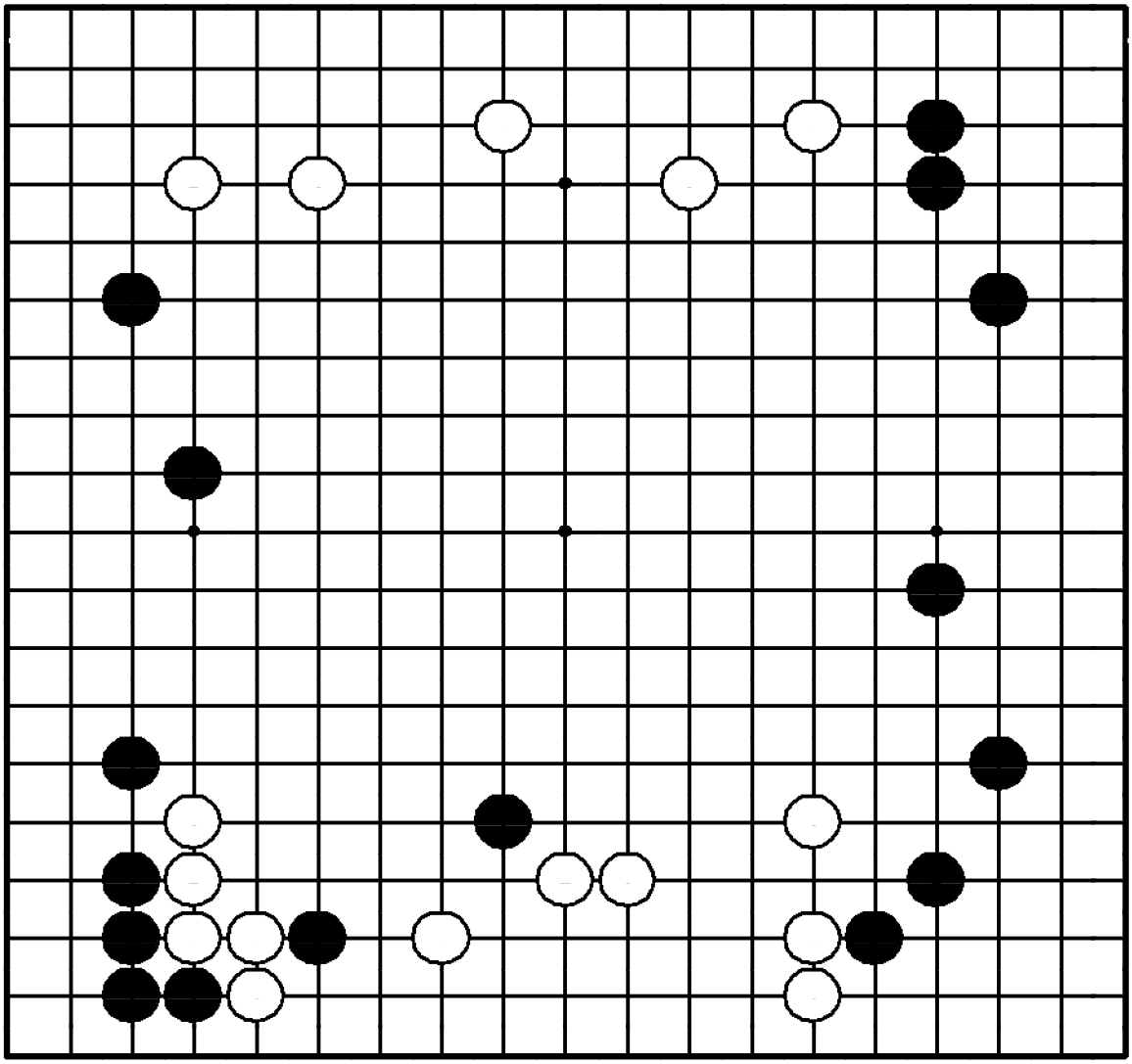

Задача 228. Ход ●

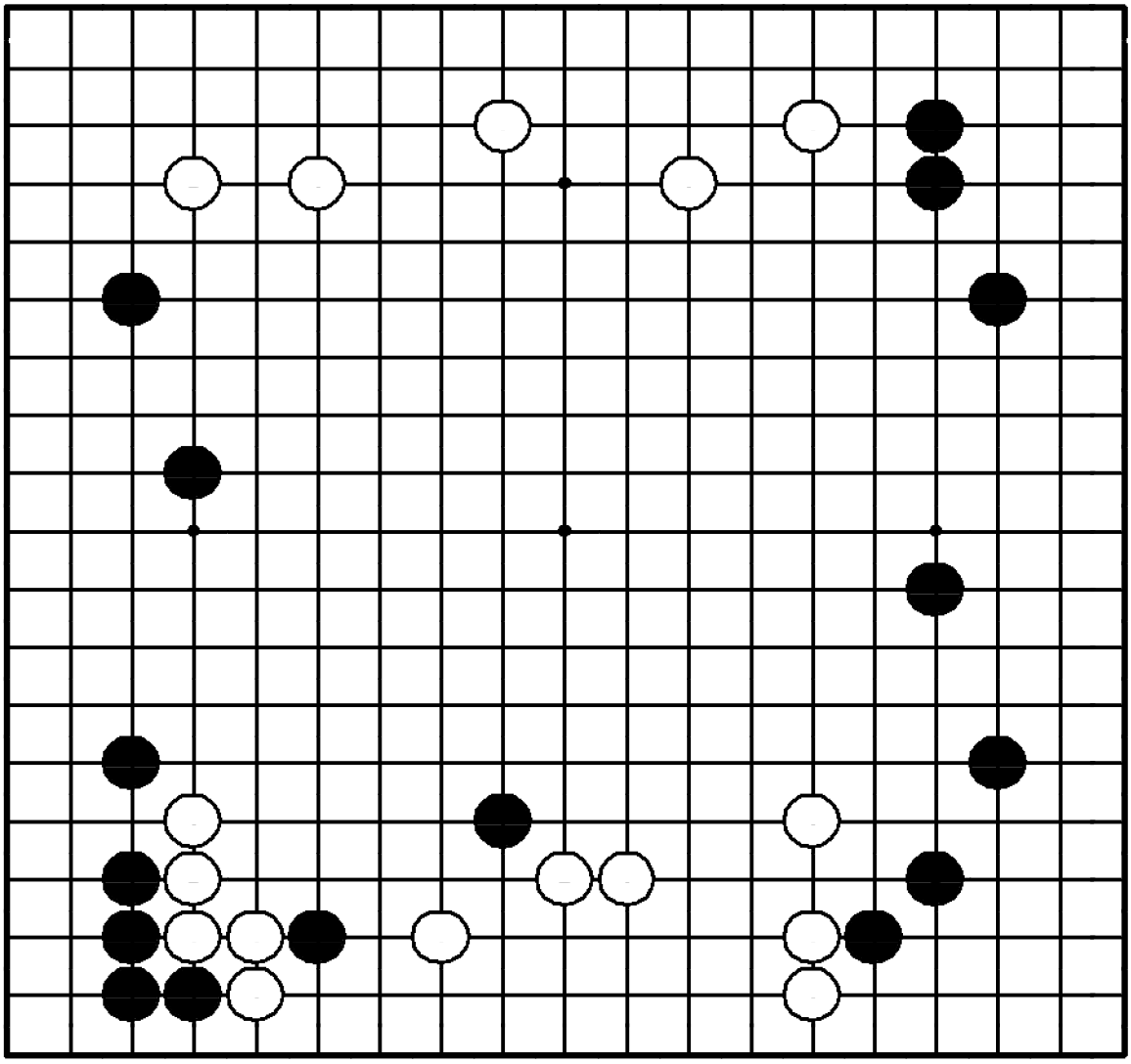

"Отодвигайте границу мойо противника, в то же время расширяя свое!"

Где сыграть черным?

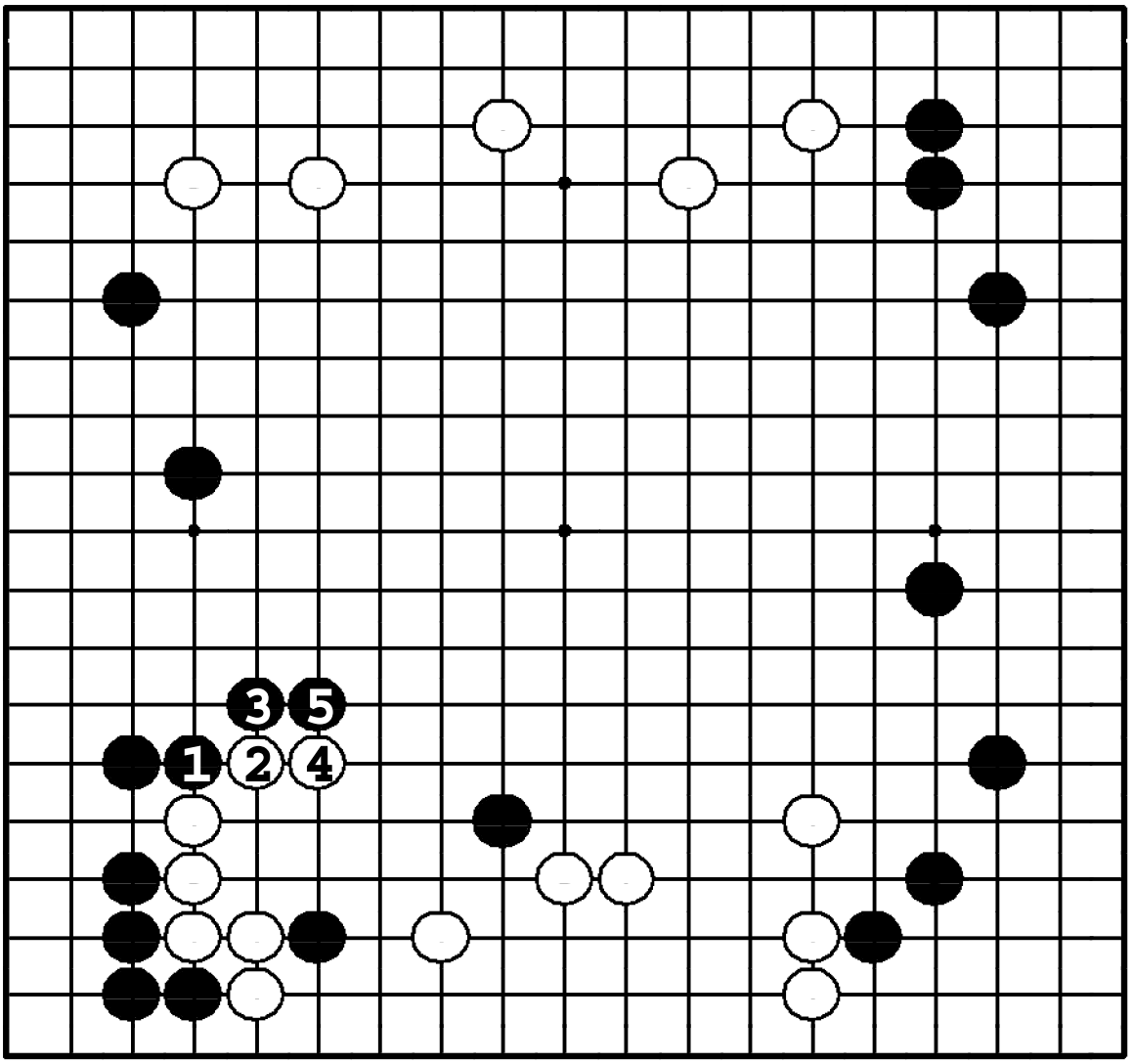

Задача 228. Ответ

Пункт ❶ – точка раздела черного и белого мойо. Если ②, то ❸ и ❺, сплющивая белое мойо и расширяя собственное. Если черные не пойдут ❶, белые сыграют в **3**.

Задача 229. Ход ○

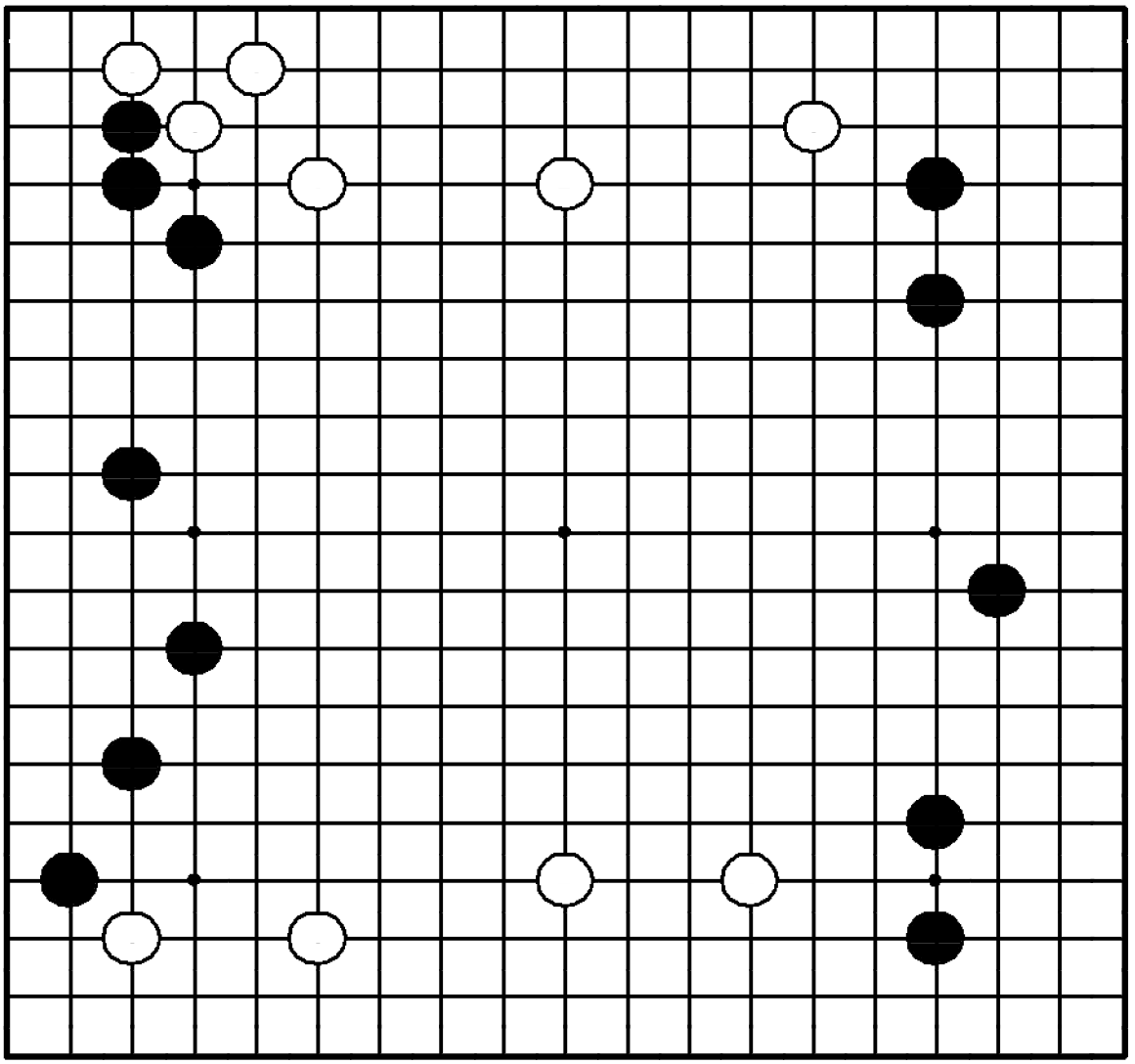

Задача 229. Ход ○

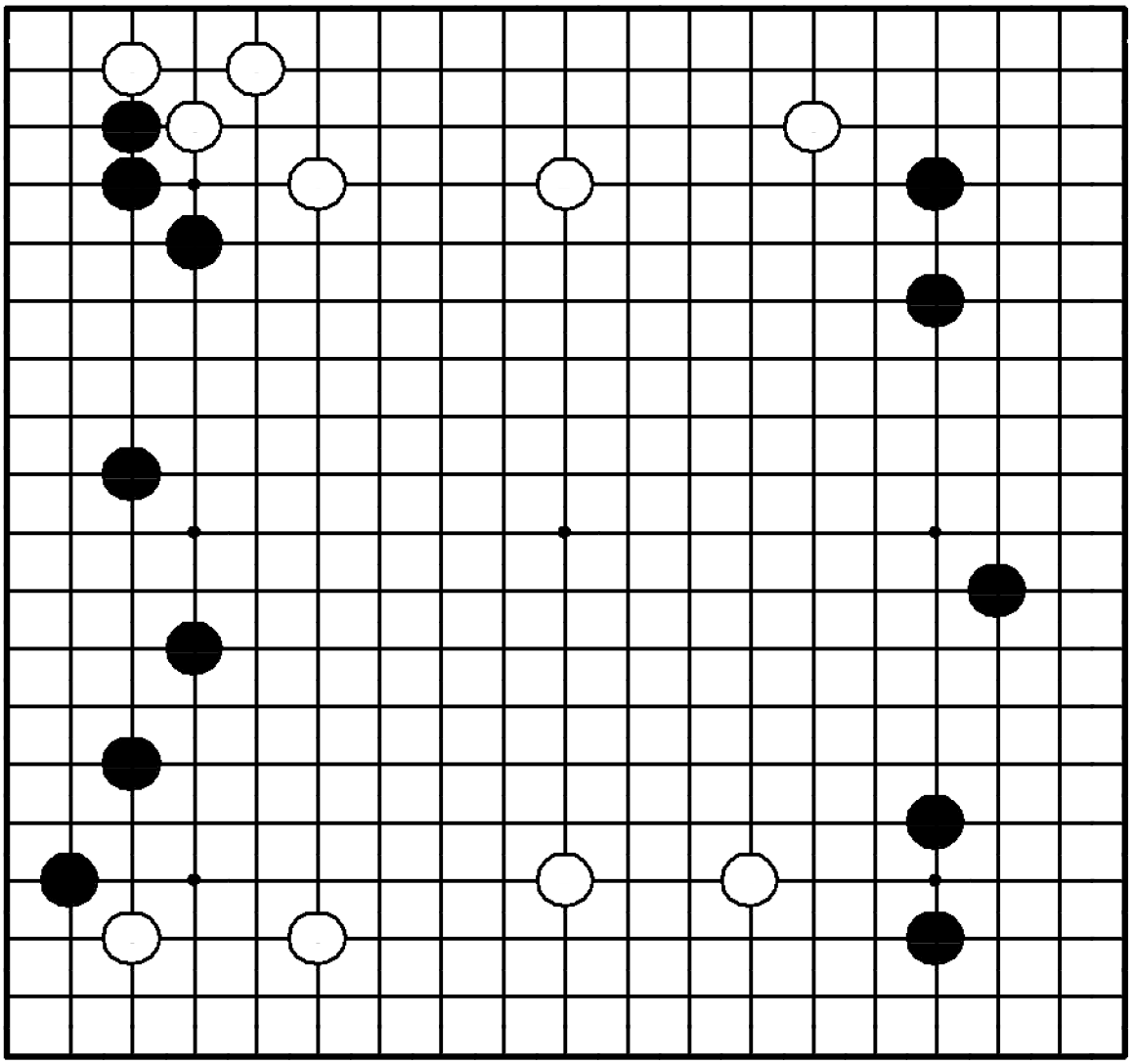

"Отодвигайте границу мойо противника, а затем стройте свое собственное с другой стороны!"

Как играть белым?

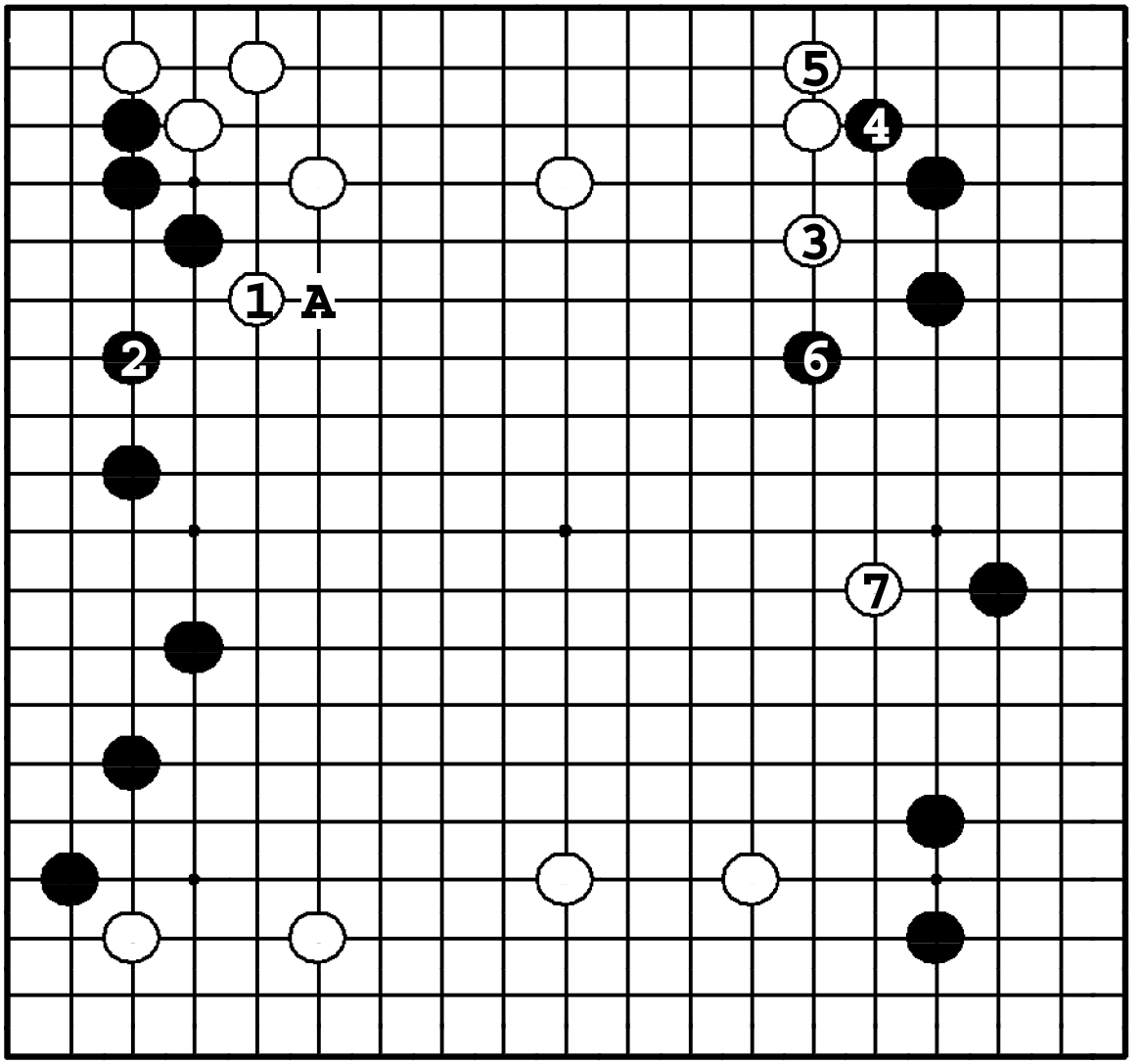

Задача 229. Ответ

Белые не дают черным расширить мойо слева ходом ①. Затем они прыгают ③, расширяя свое мойо. Если ❻, белые сплющивают и второе мойо ⑦. Если ① в **7**, черные расширяют свое мойо ●**A**.

Задача 230. Ход ●

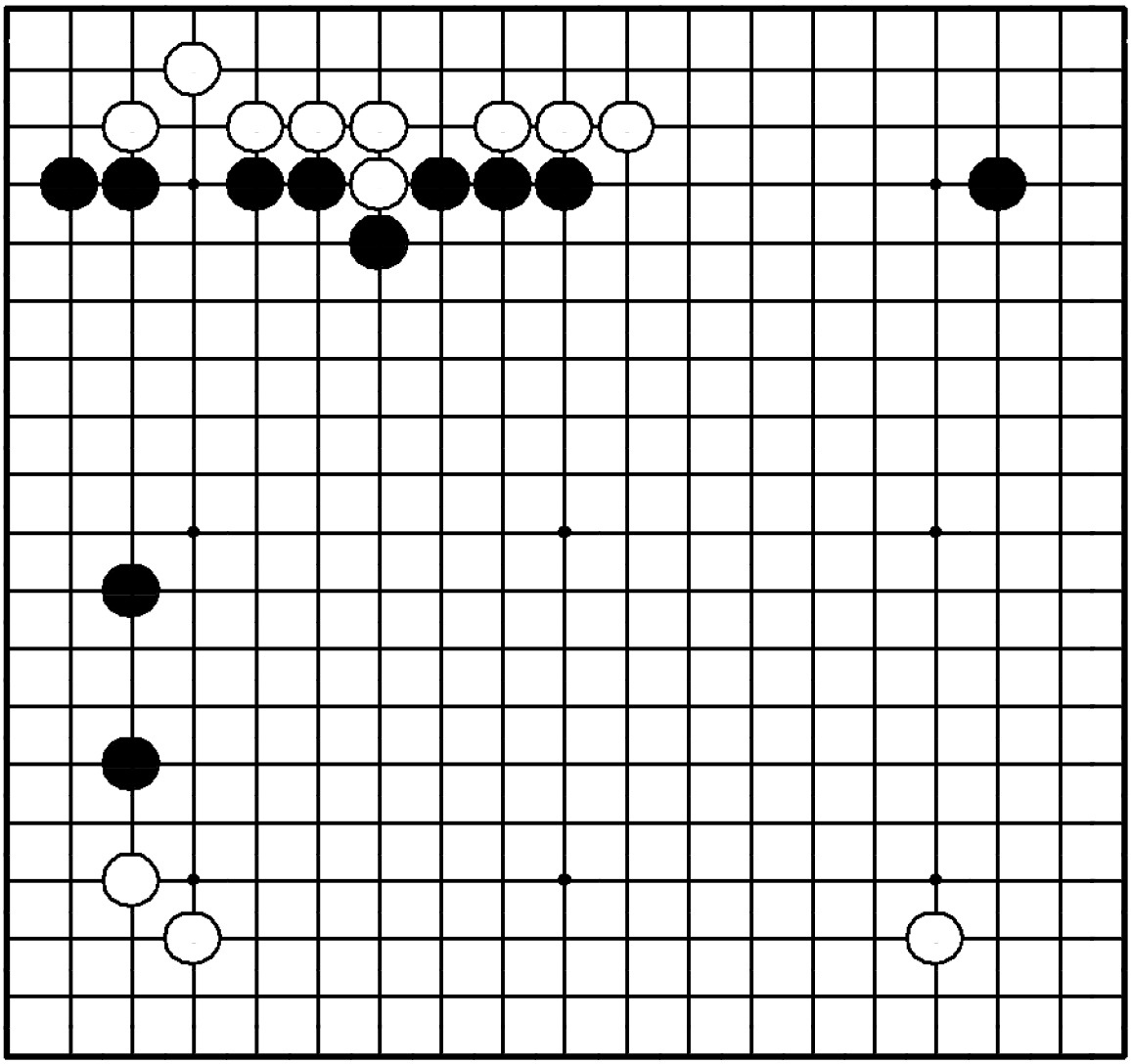

Задача 230. Ход ●

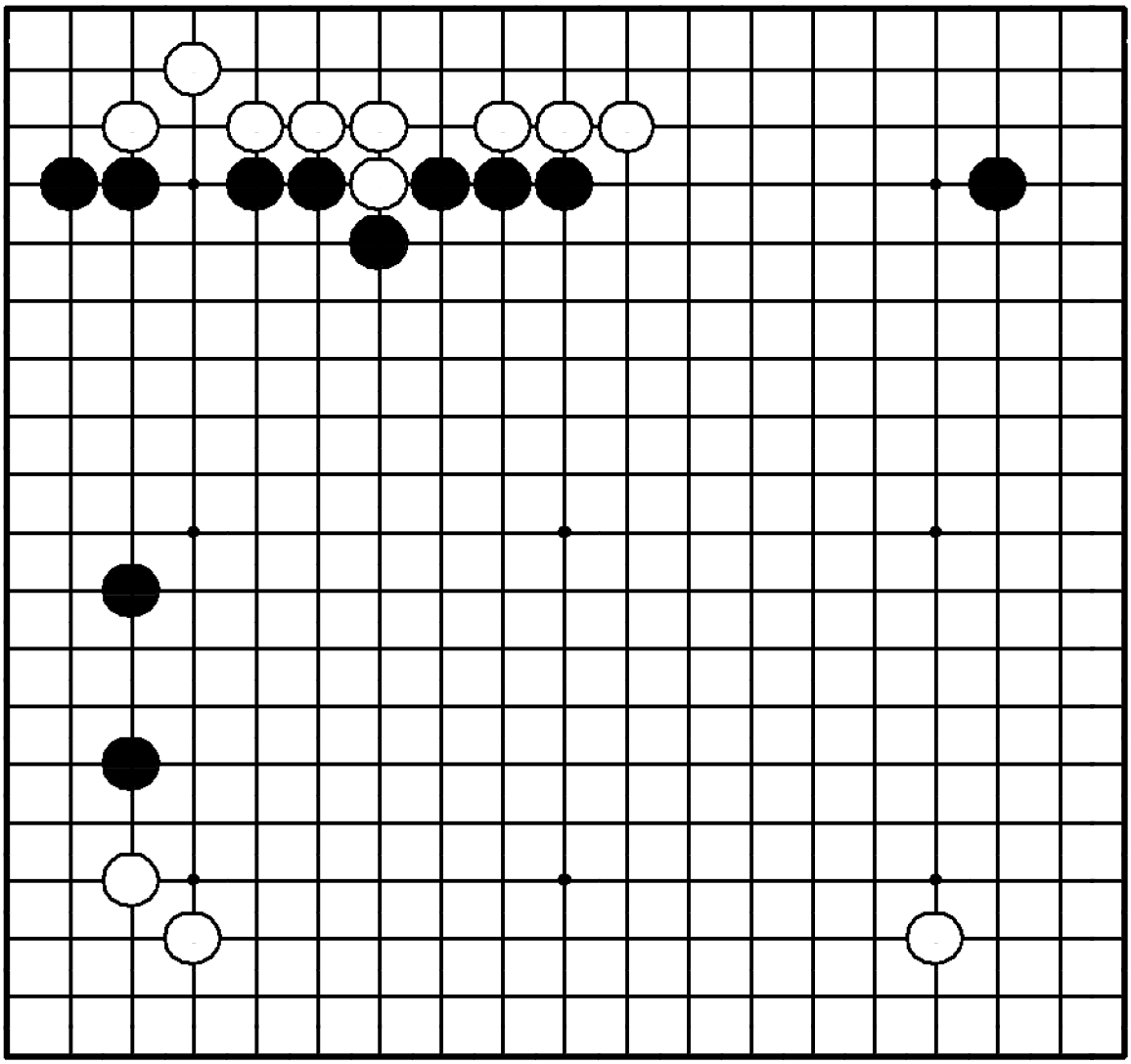

"Используйте свою плотность как раз перед тем как, противник нейтрализует ее!"

Где сыграть черным?

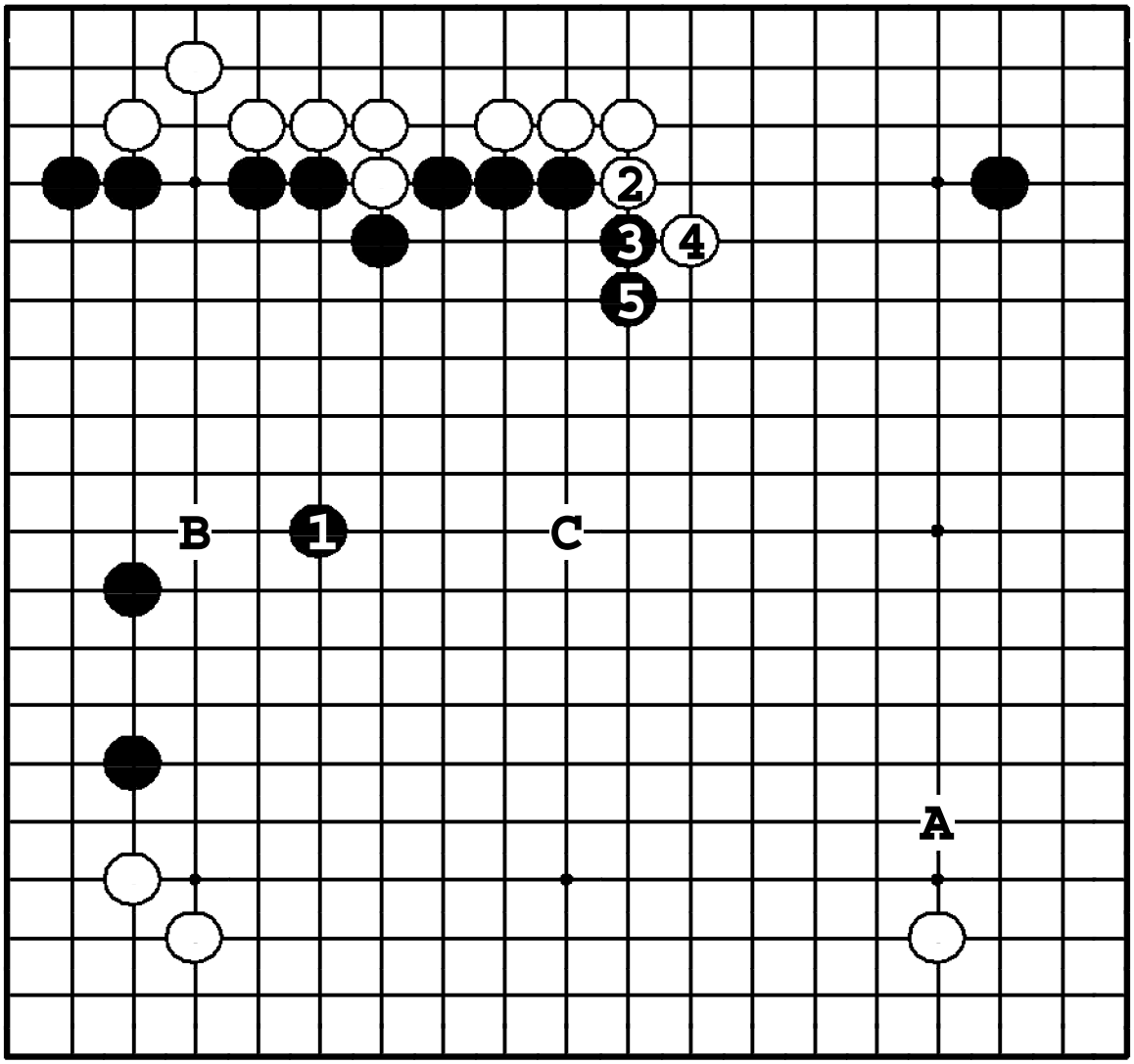

Задача 230. Ответ

Ход ❶ – срочный, иначе их плотность будет погашена. После ❸ и ❺ у черных – большая территория. Если ❶ в **A**, белые сделают стирающий ход ❍**B**. Если ❶ в **C**, белые сыграют поскромнее – ❍**1**. Так или иначе, стена черных будет нейтрализована.

Задача 231. Ход ●

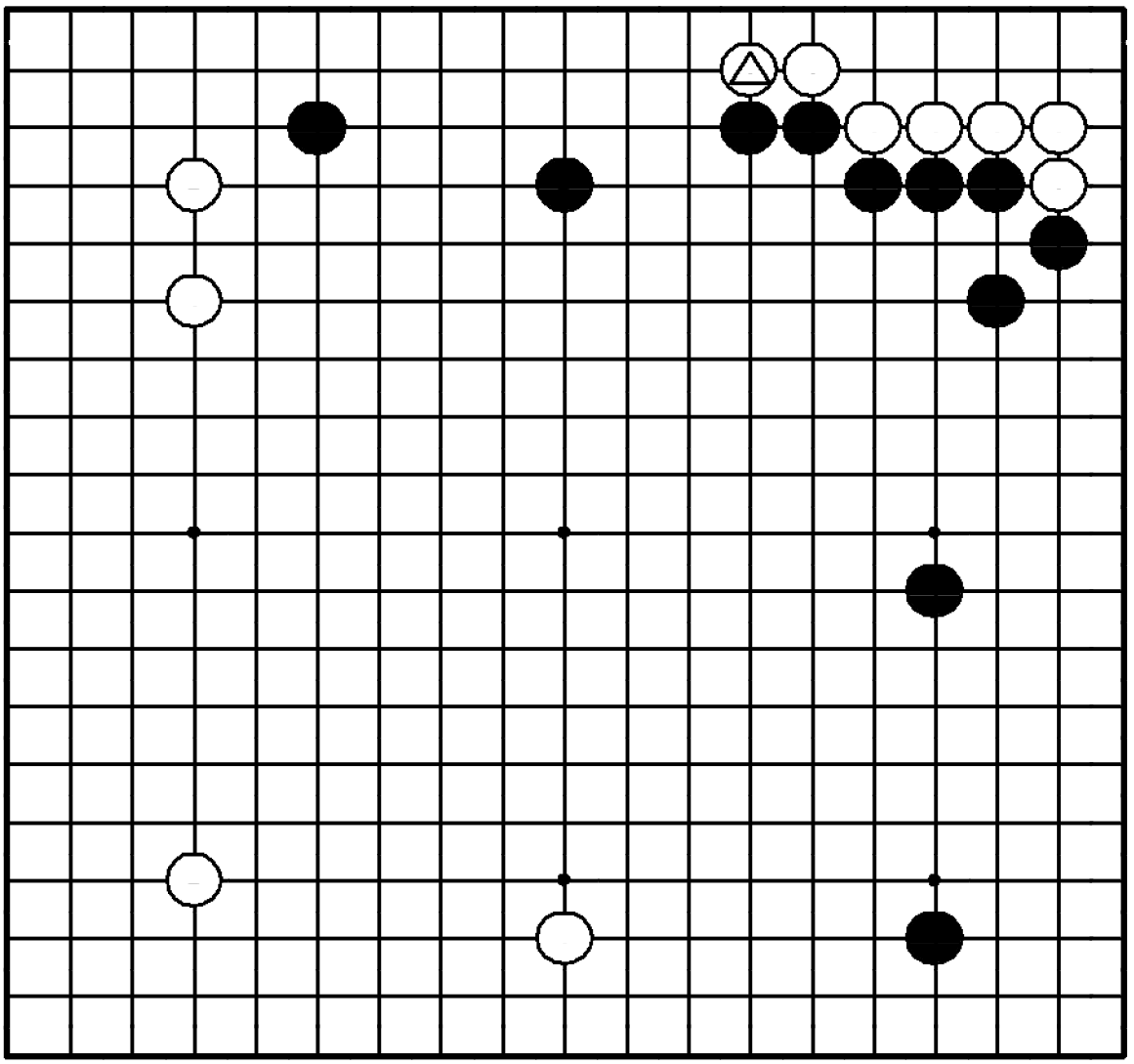

Задача 231. Ход ●

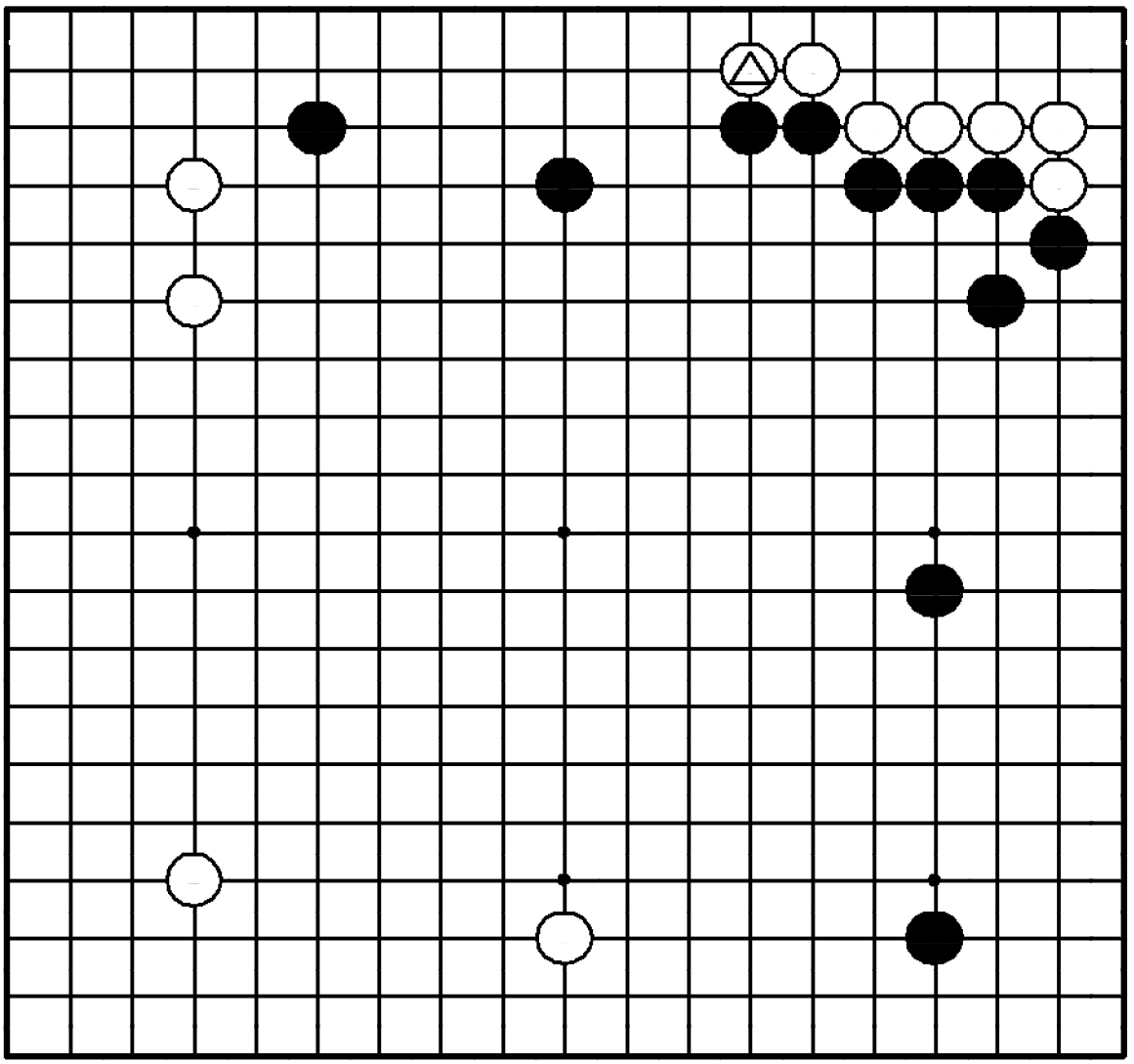

"Отодвигайте границу мойо противника, в то же время расширяя свое!"

Как черным отвечать на △?

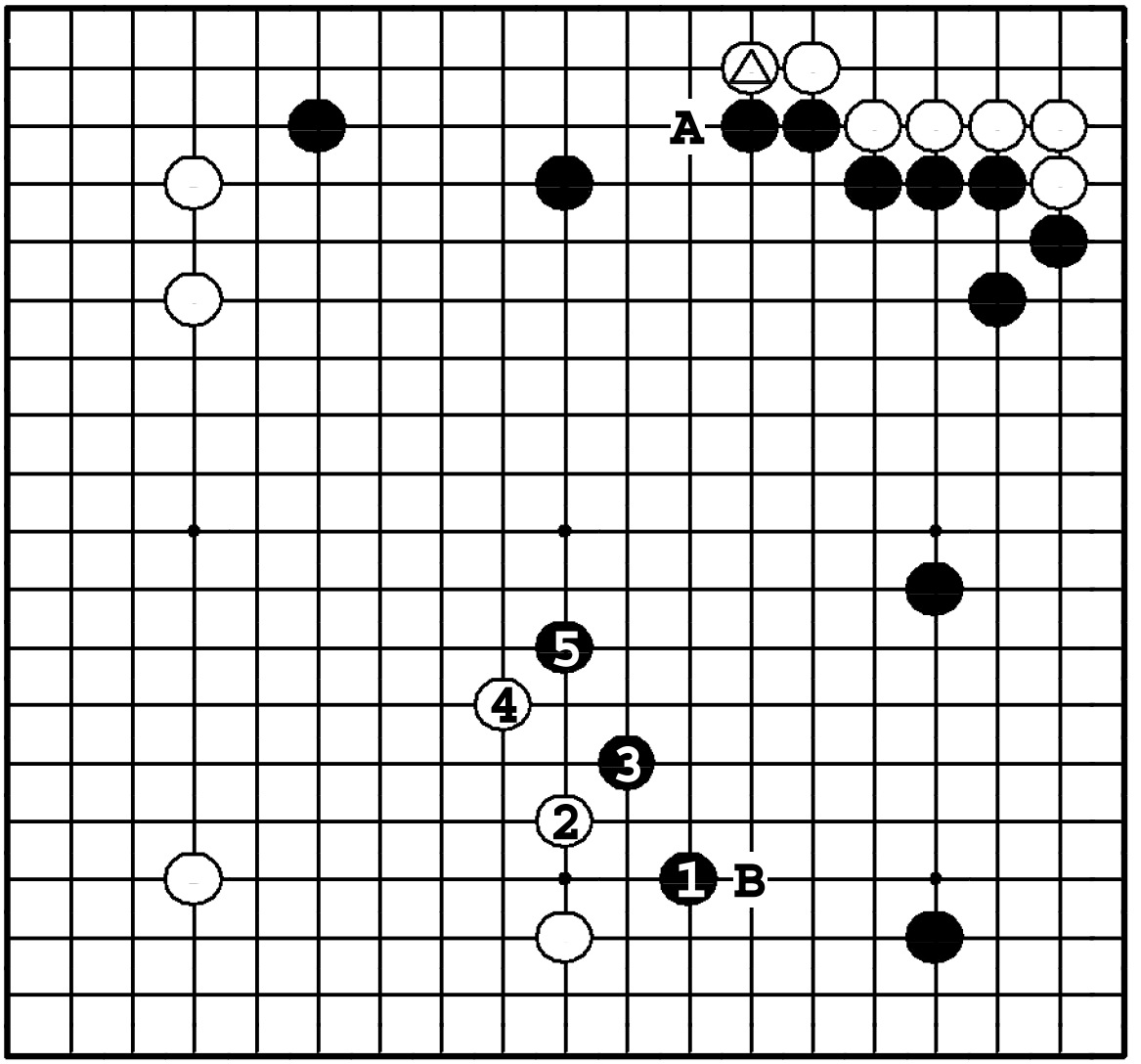

Задача 231. Ответ

❶ – жизненный пункт. Если белые начнут расширение мойо ②, черные сыграют ❸ и ❺, и их мойо будет больше и более защищенное, чем белое. Если черные расширятся ●**A**, ход ❍**B** сделает выемку во влиянии черных.

Задача 232. Ход ○

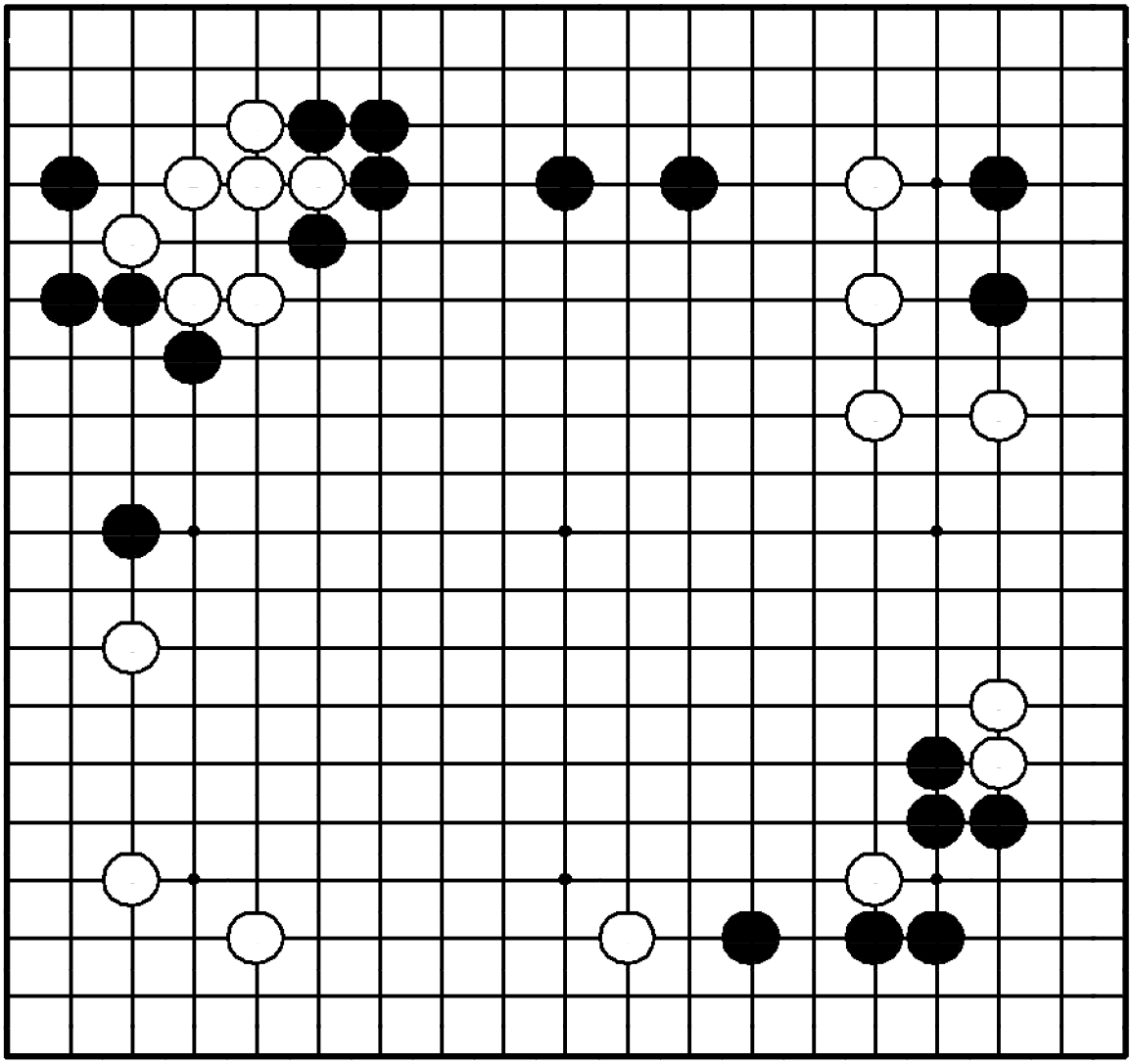

Задача 232. Ход ○

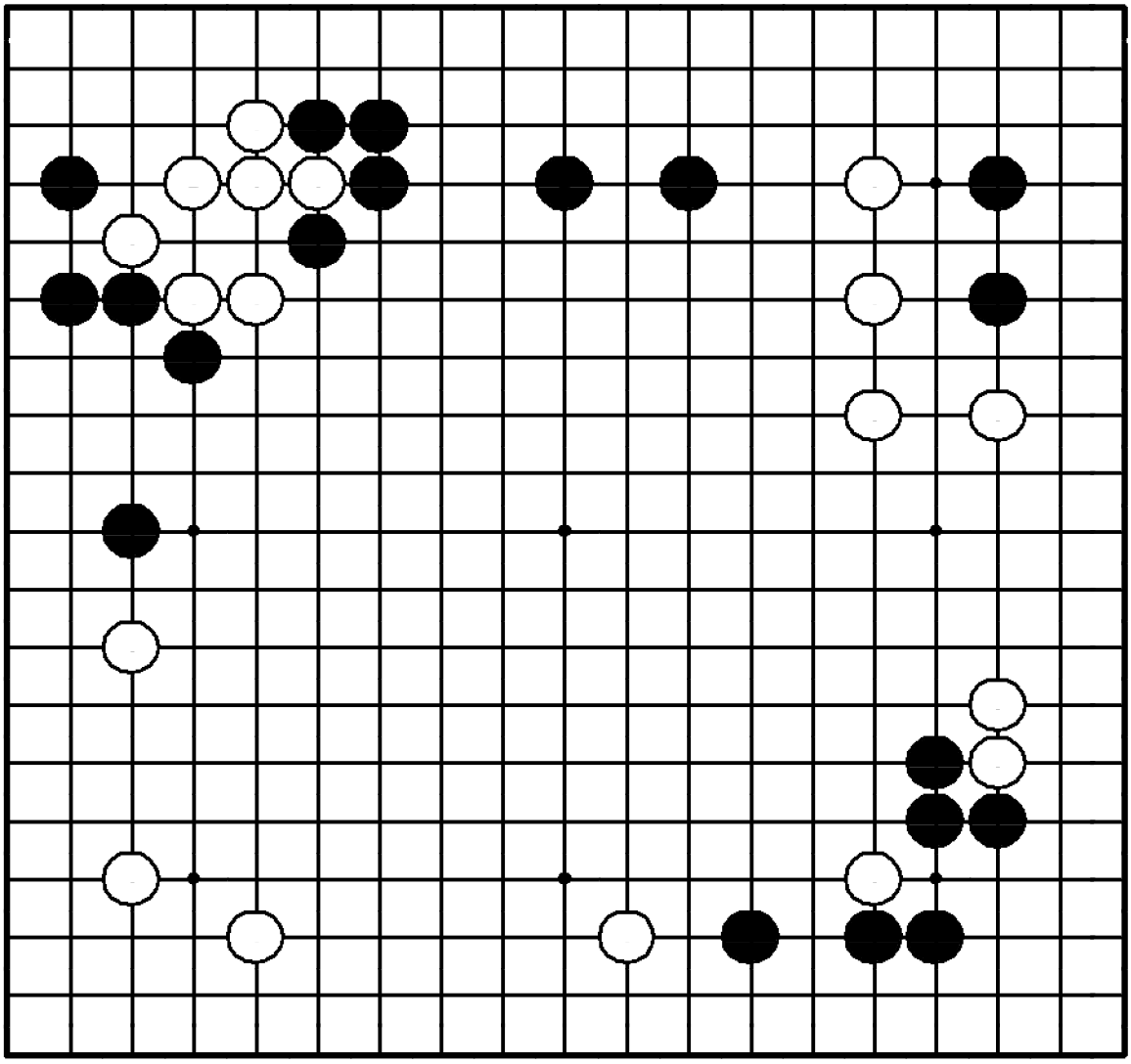

"Лишайте камни противника базы!" "Лучшая защита - нападение!"

Где сыграть белым?

черных будет нейтрализована.

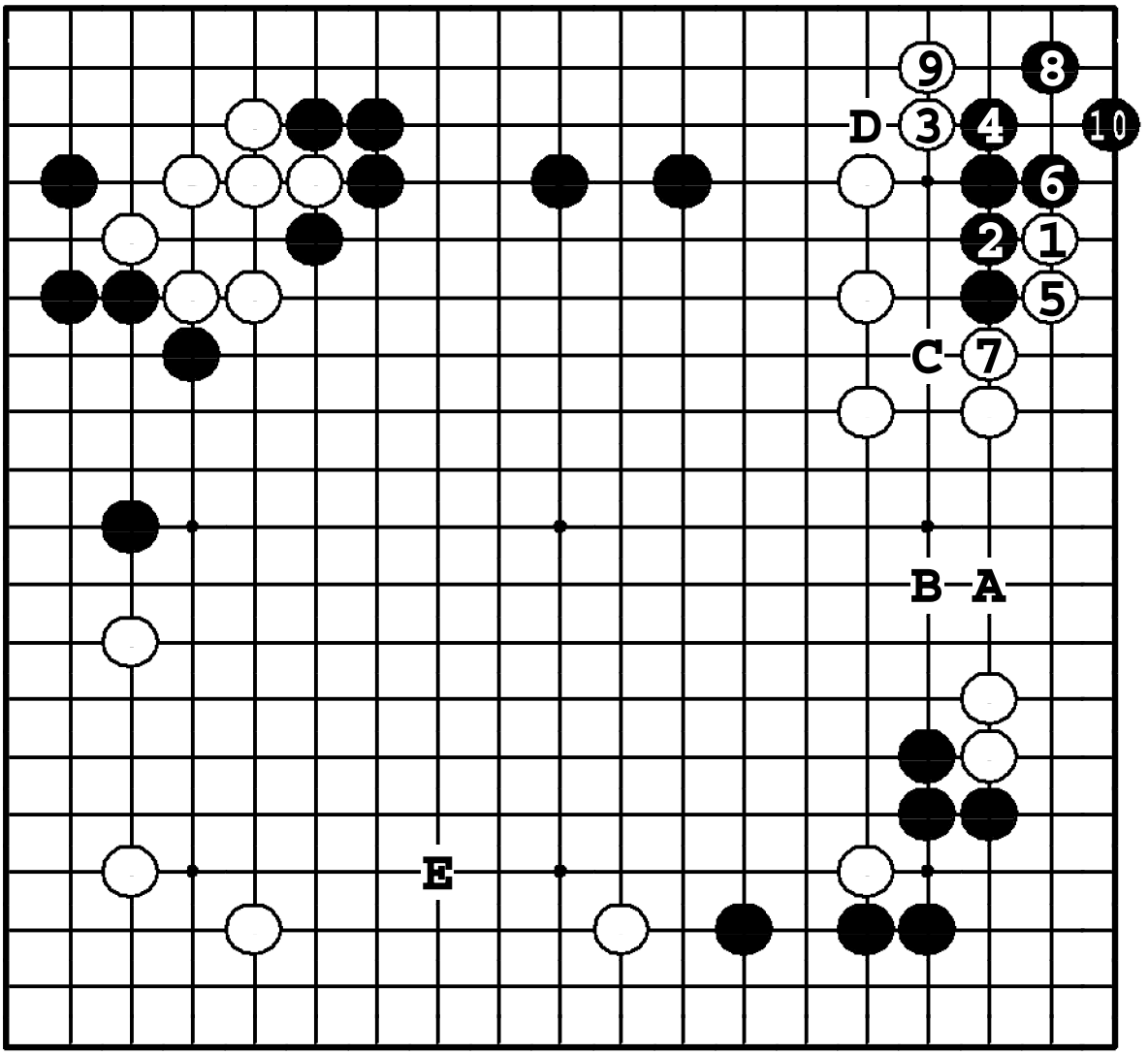

Задача 232. Ответ

Белым следует проатаковать черную группу ① – ⑤. Черные могут выжить в варианте до ⑩, но белые уплотнятся снаружи, так что черные не смогут вторгнуться ●**A**. Если ① в **B**, то ●**C** или ●**D**. Если ○**E**, то ●**A**.

Задача 233. Ход ●

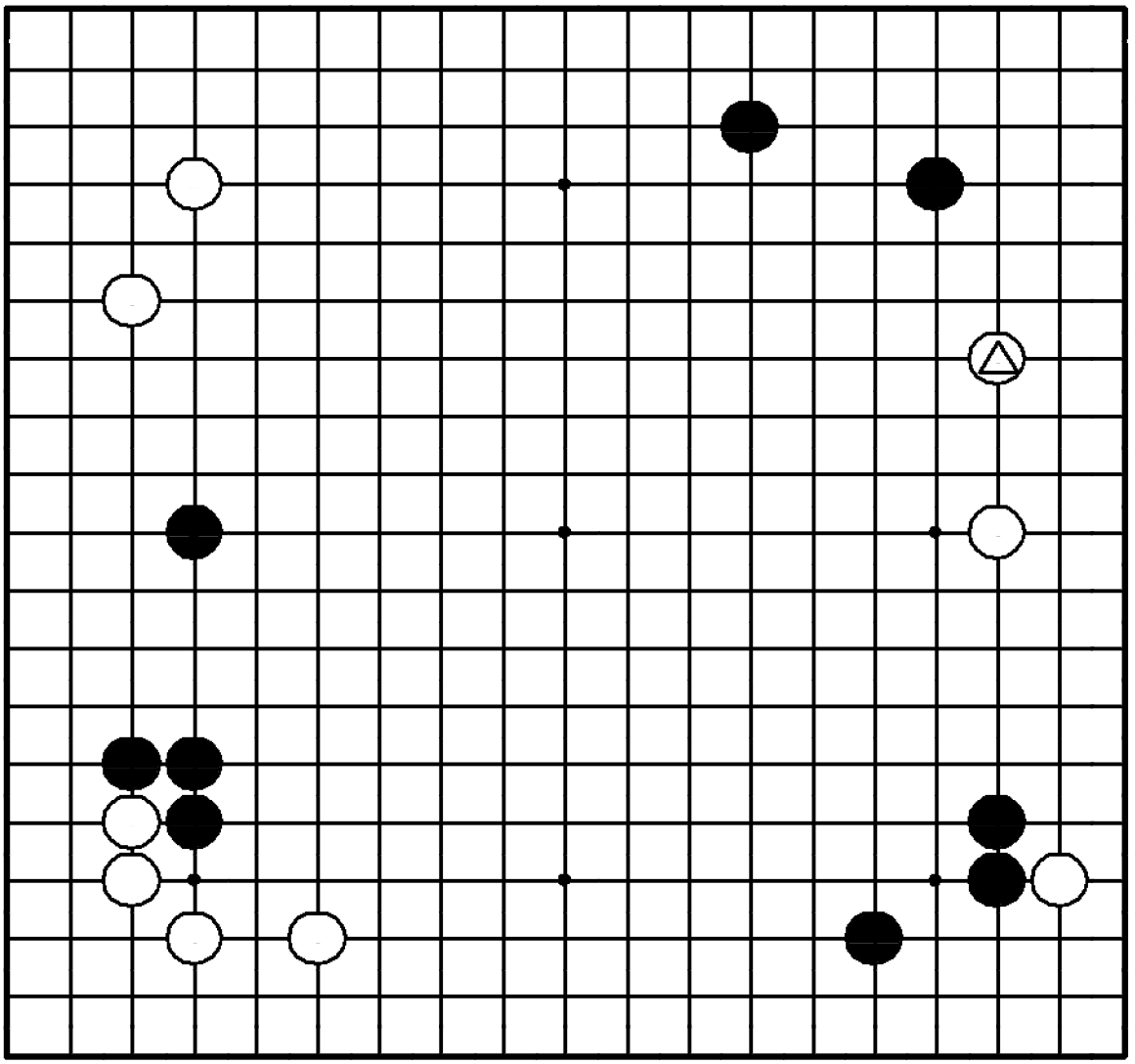

Задача 233. Ход ●

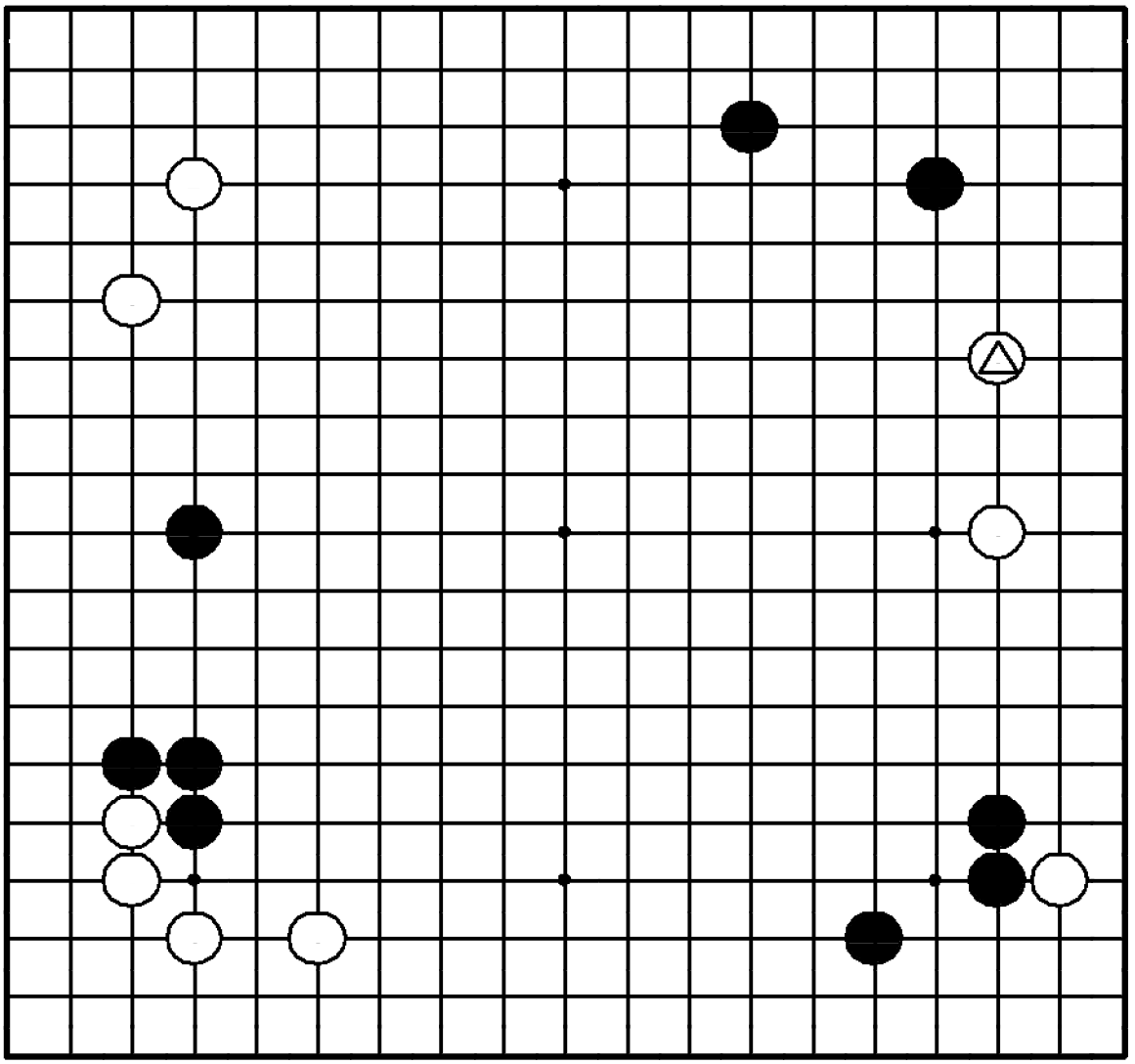

"Стройте территорию, атакуя!"

Как отвечать черным на ход △?

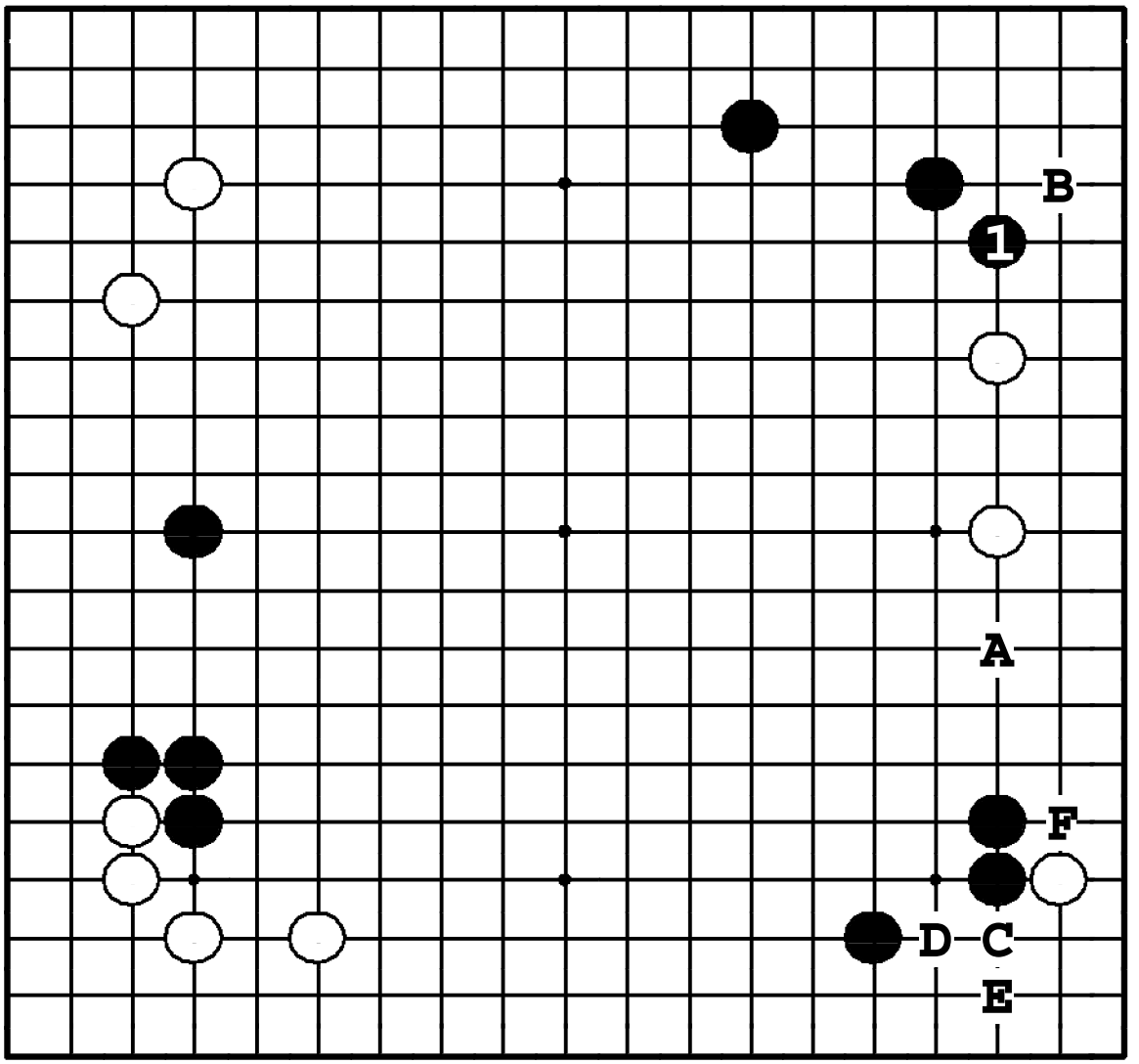

Задача 233. Ответ

Черные атакуют белых ходом ❶, защищая угол. ●**A** – ошибка в выборе направления, побуждающая белых скользнуть ❍**B**. Белые могут жить в углу: ❍**C**, ●**D**, ❍**E**, но ●**F** – защита от выживания – слишком медленно.

Задача 234. Ход ●

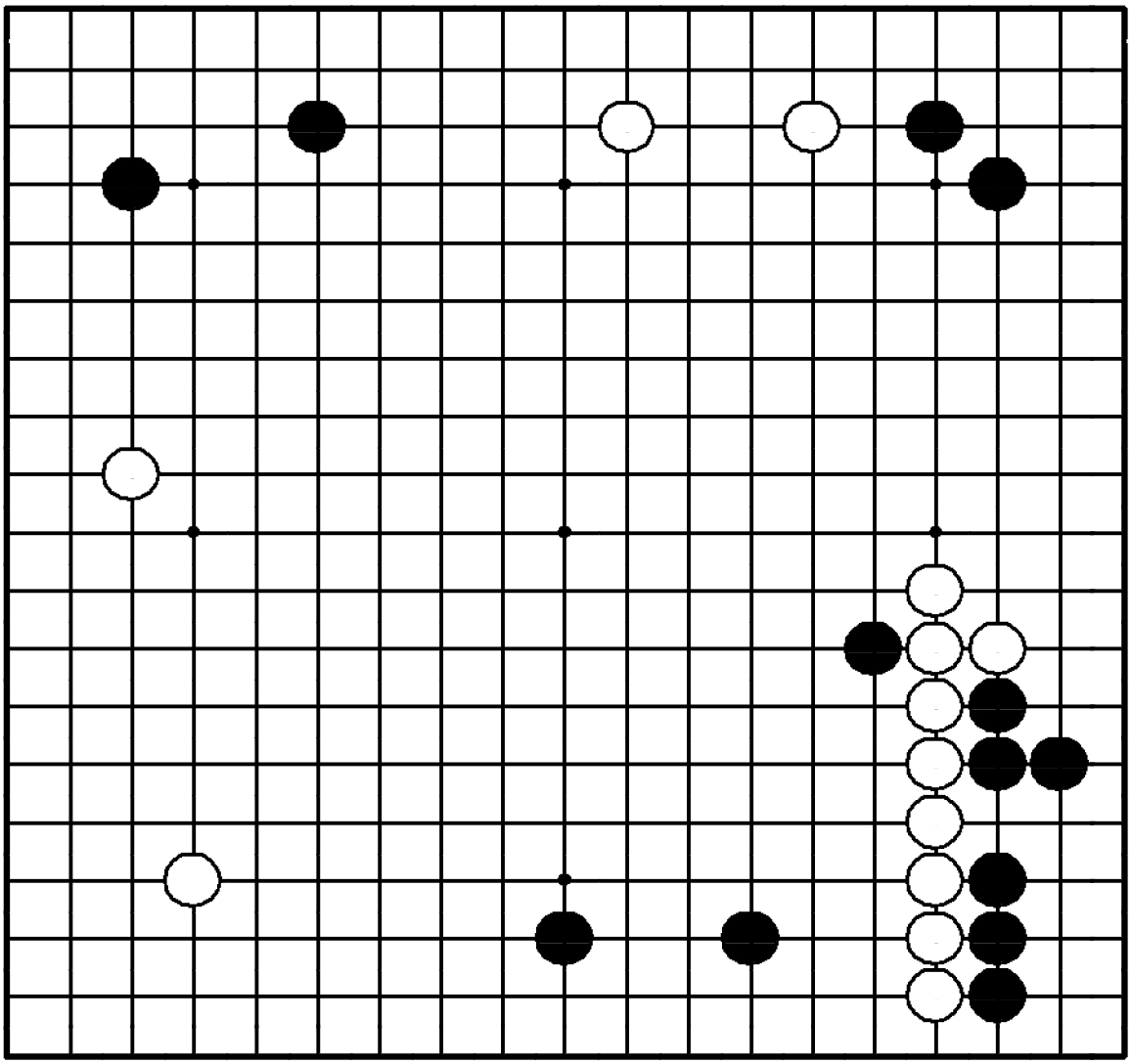

Задача 234. Ход ●

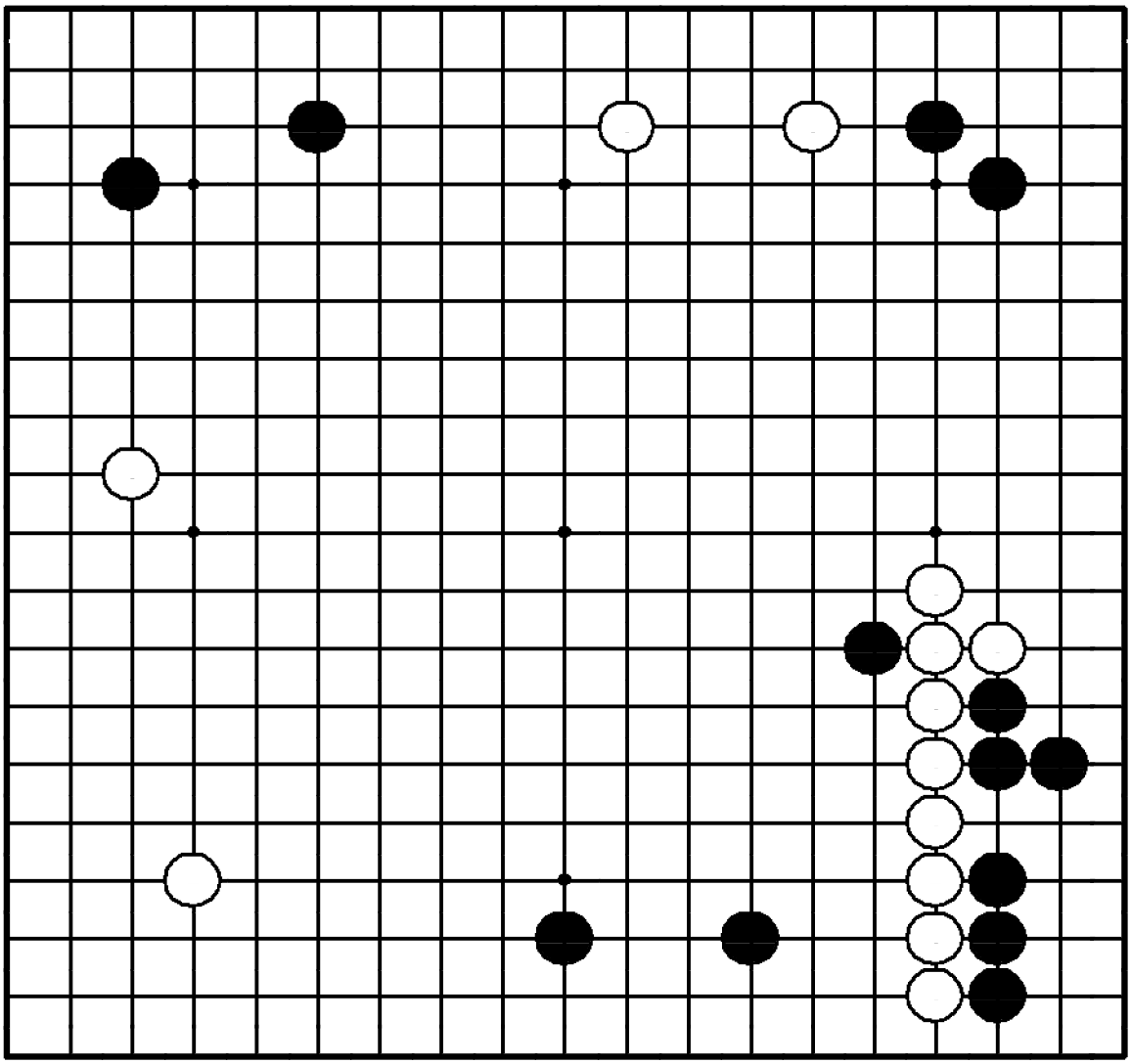

"Защищайте слабые камни, попавшие в тень плотности противника!"

Где сыграть черным?

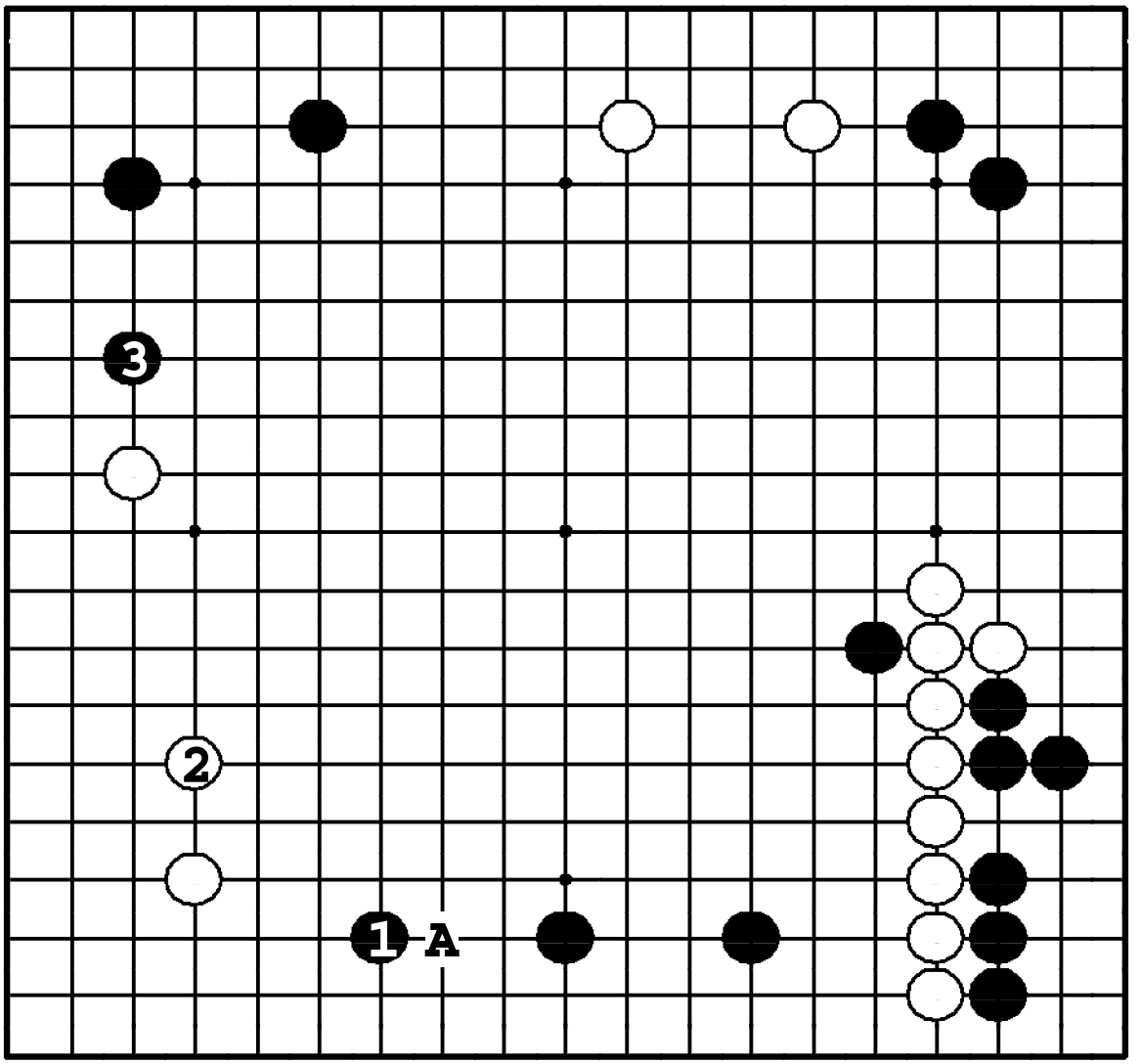

Задача 234. Ответ

Двухшаговое распространение ❶ - много, потому что ❍**A** при наличии мощной стены справа было бы мощным ограничивающим распространением. Если ②, то ❸ – естественное продолжение.

Задача 235. Ход ●

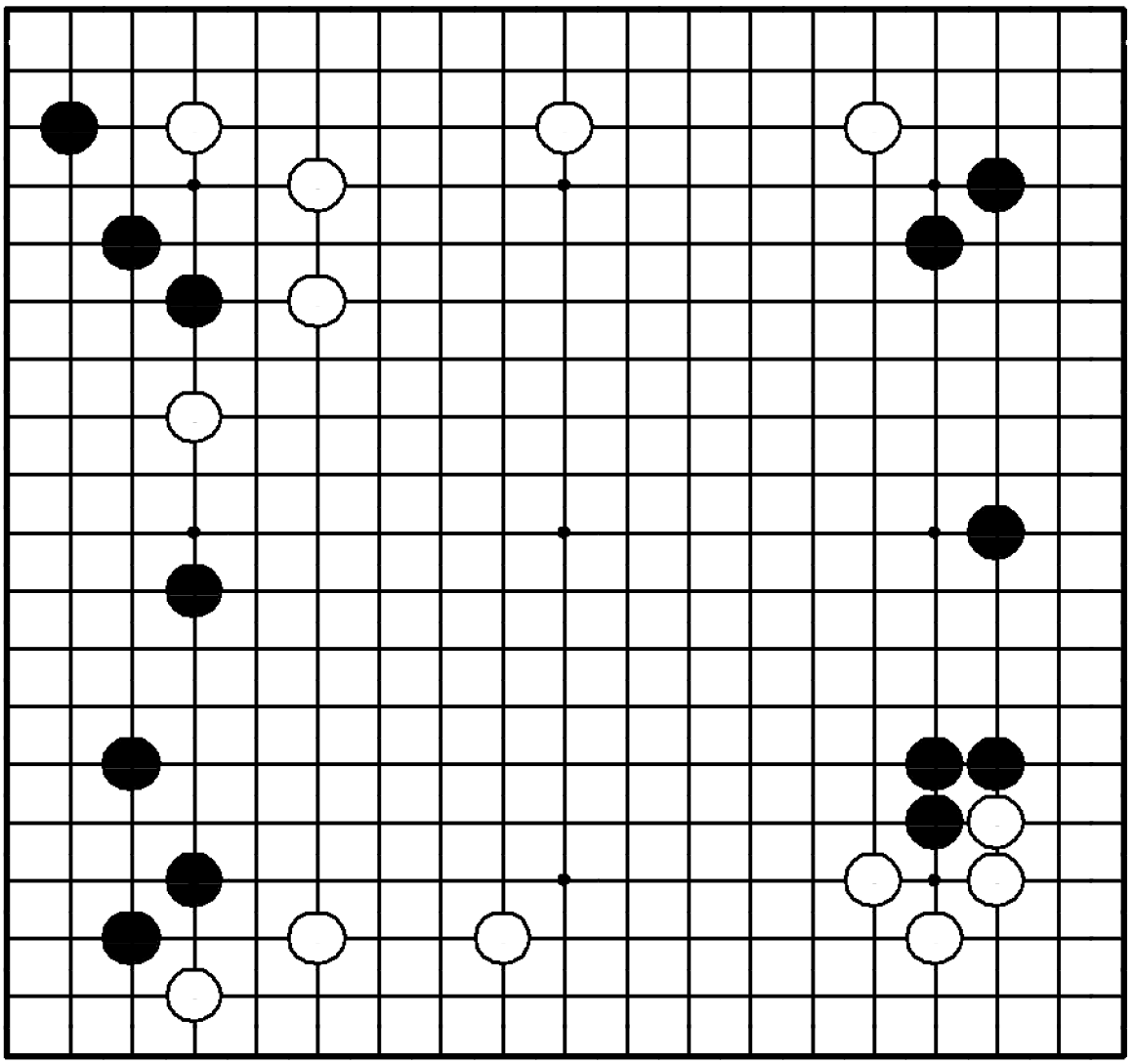

Задача 235. Ход ●

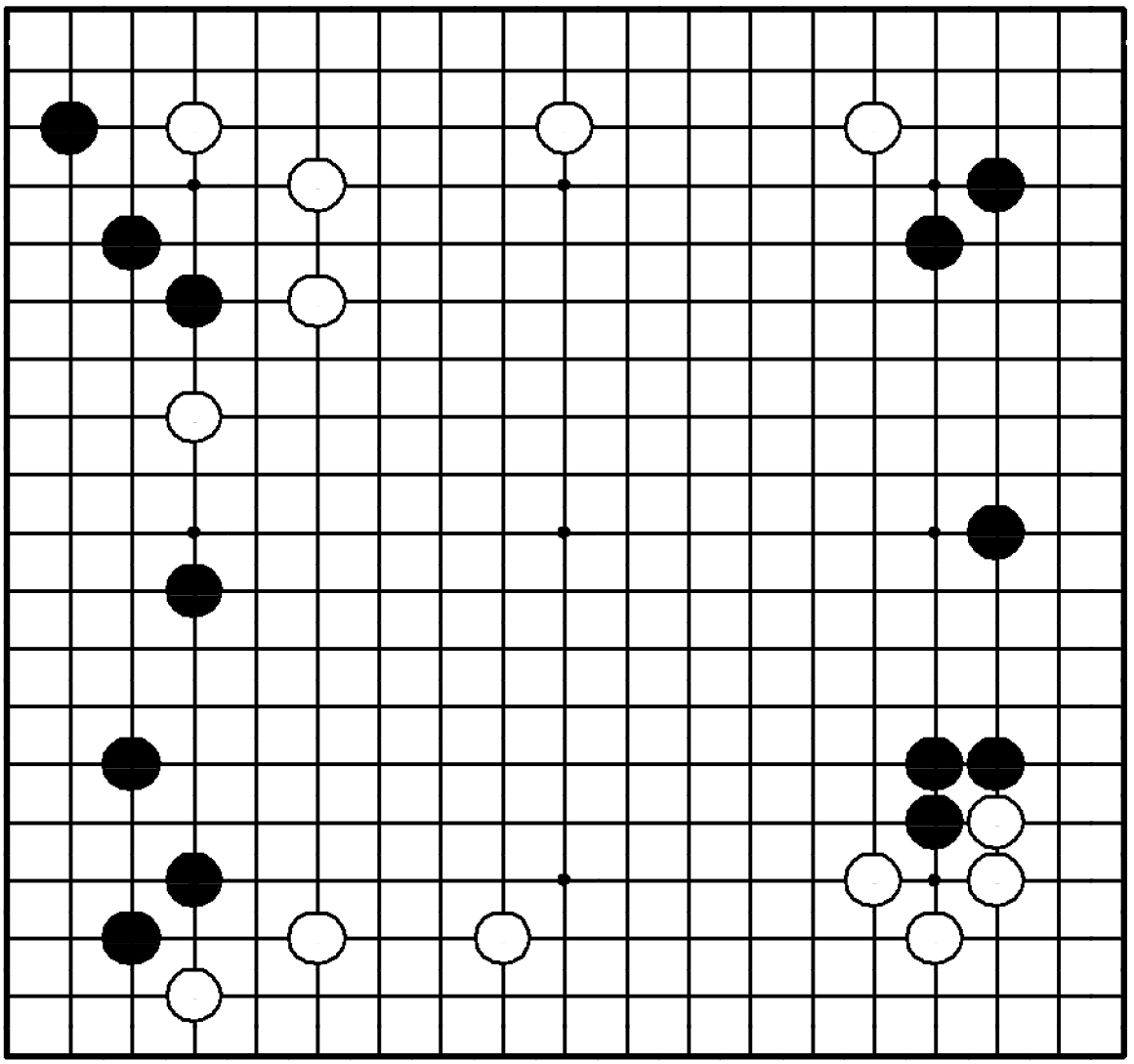

"Отодвигайте границу мойо противника, в то же время расширяя свое!"

Как играть черным?

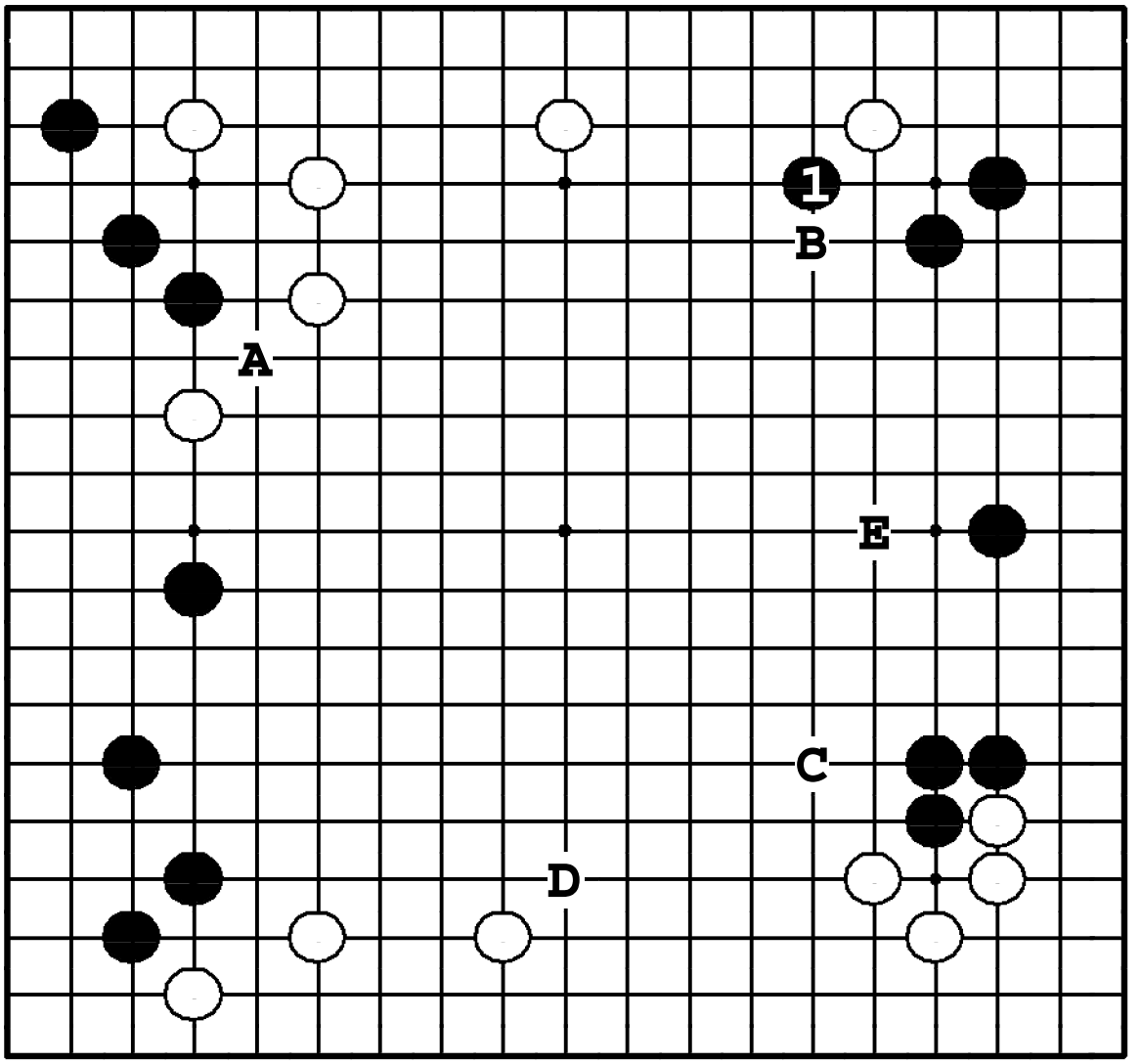

Задача 235. Ответ

Ход ❶ сделан на границе двух мойо. Если черные выйдут ●**A** вместо ❶, белые сыграют ❍**B**. Если после ❶ будет ❍**C**, черные ударят в плечо ●**D**. ●**E** – только защитный, мелкомасштабный ход.

Задача 236. Ход ●

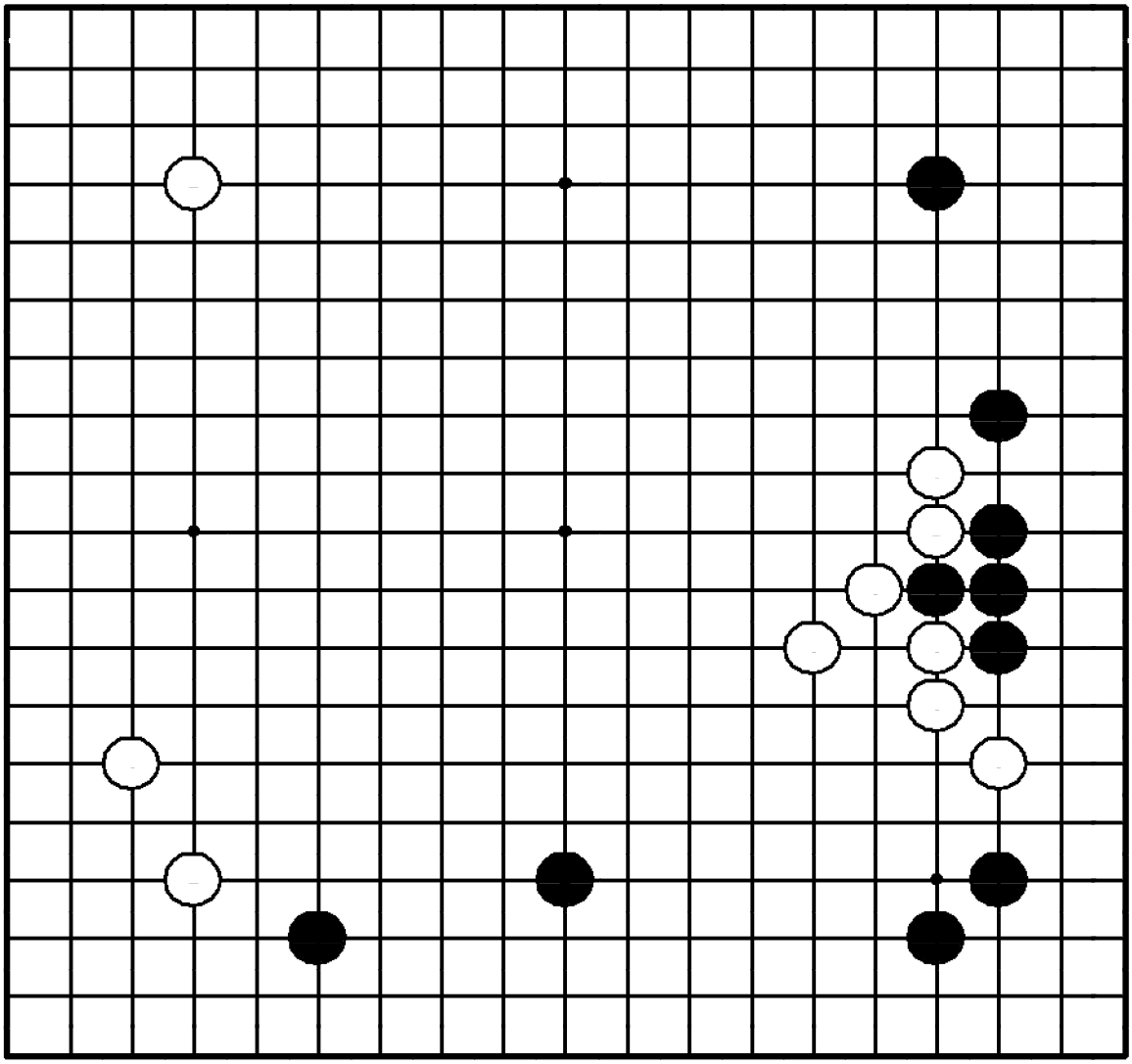

Задача 236. Ход ●

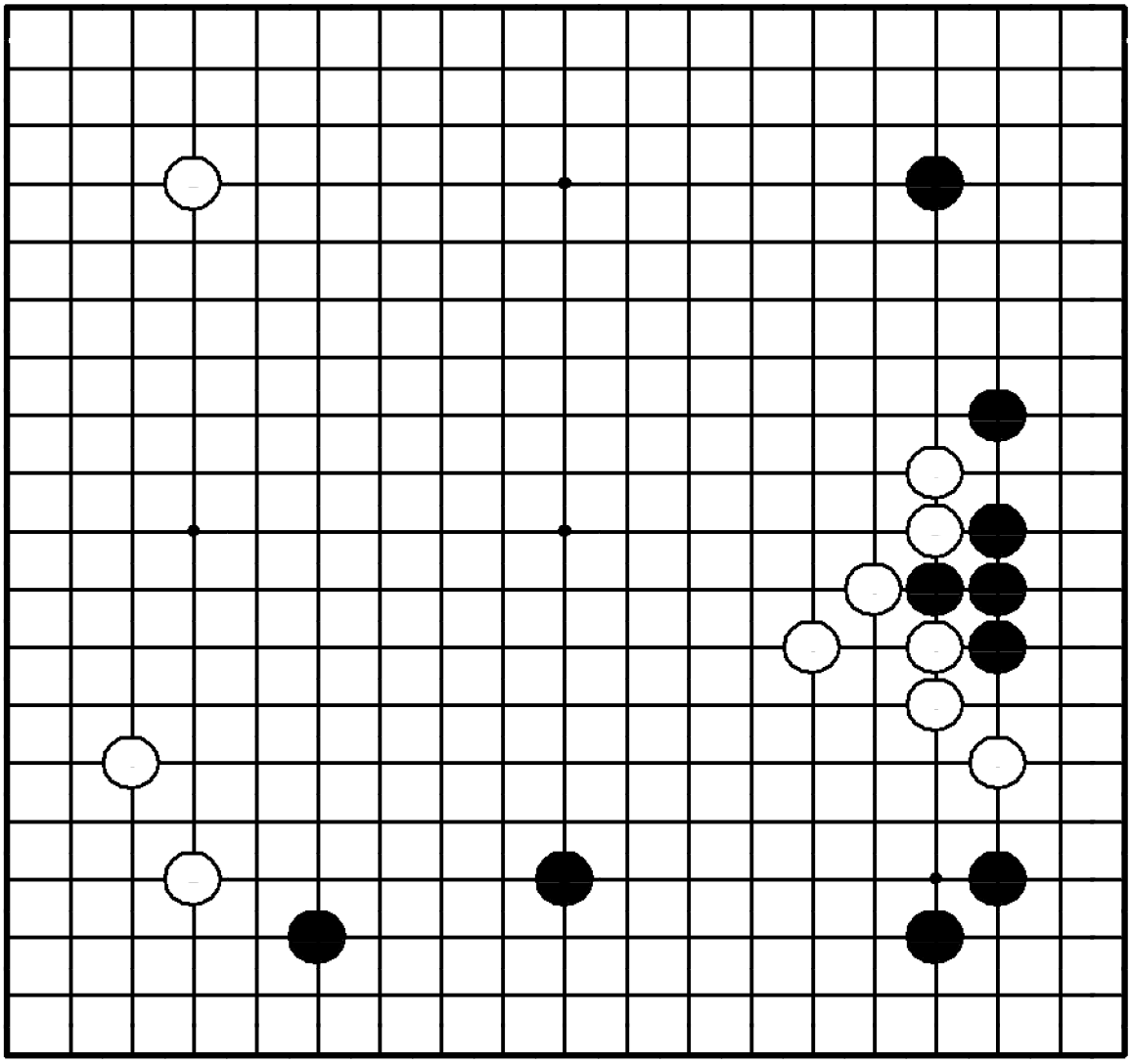

"Усиливайте свою позицию перед атакой!"

Как играть черным?

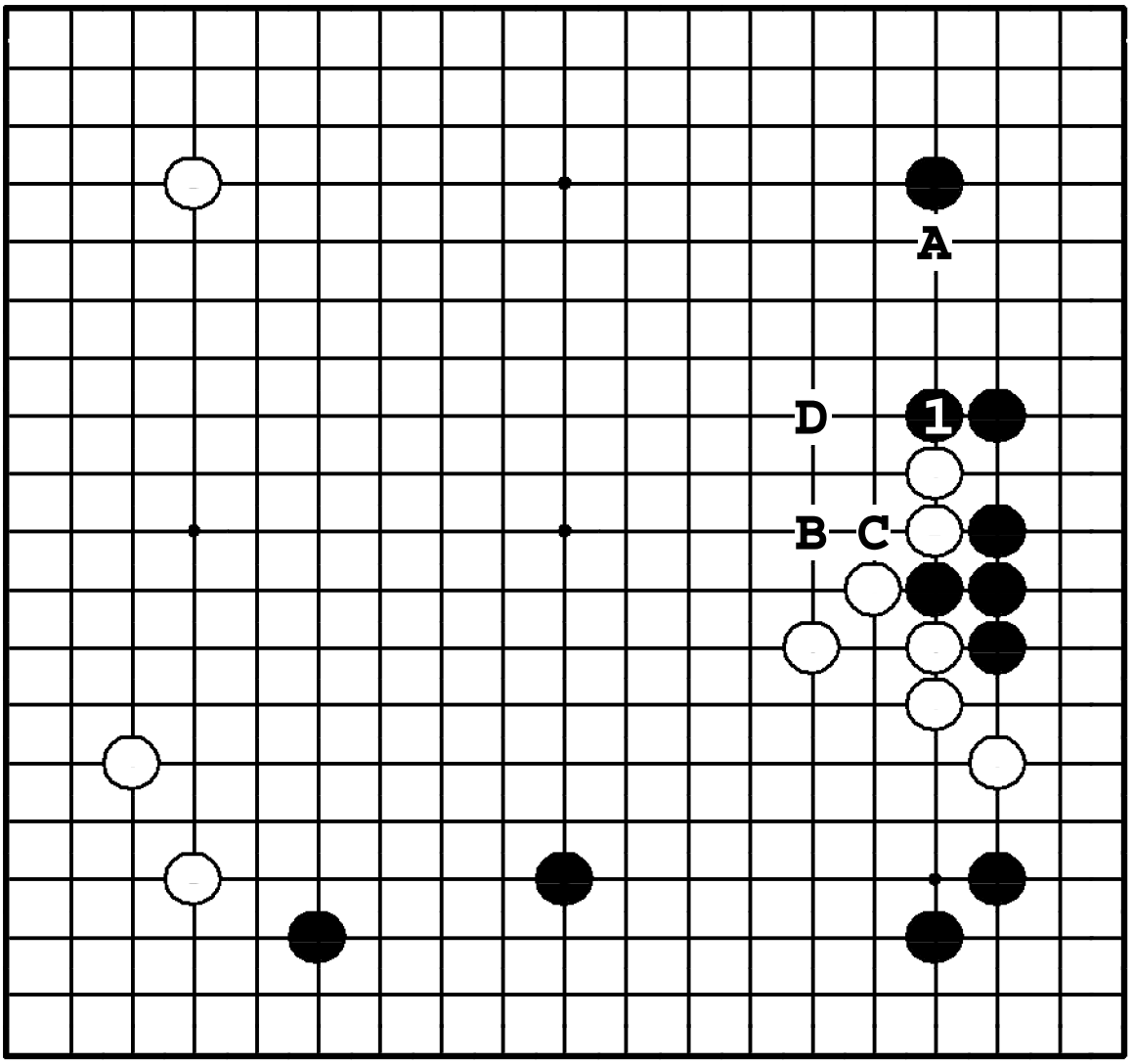

Задача 236. Ответ

Белые собираются сделать неприятное прилипание ❍ **A**, но ❶ уничтожает это плохое адзи. Теперь черные угрожают атакой ●**B**, ❍**C**, ●**D**.

Задача 237. Ход ○

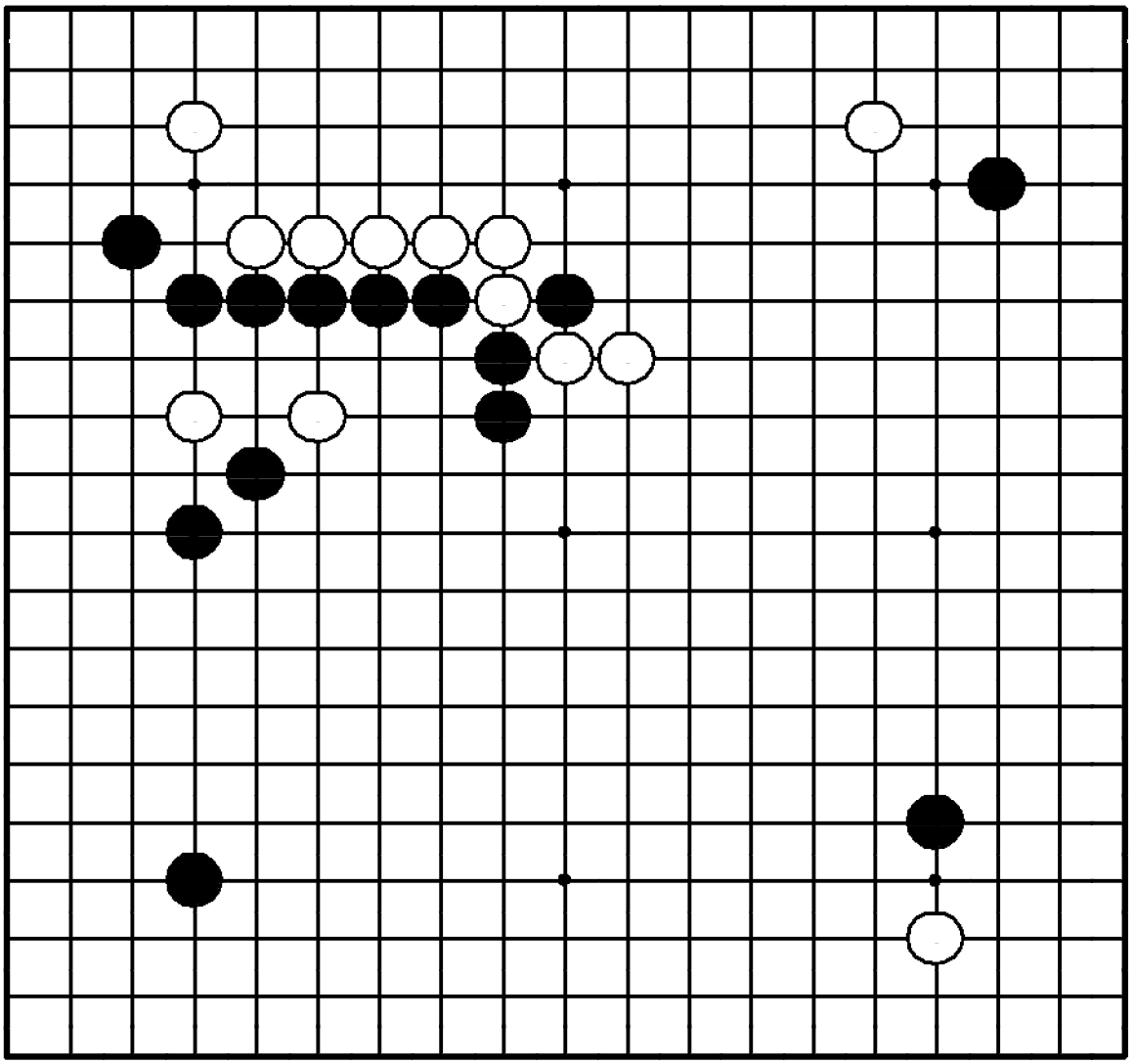

Задача 237. Ход ○

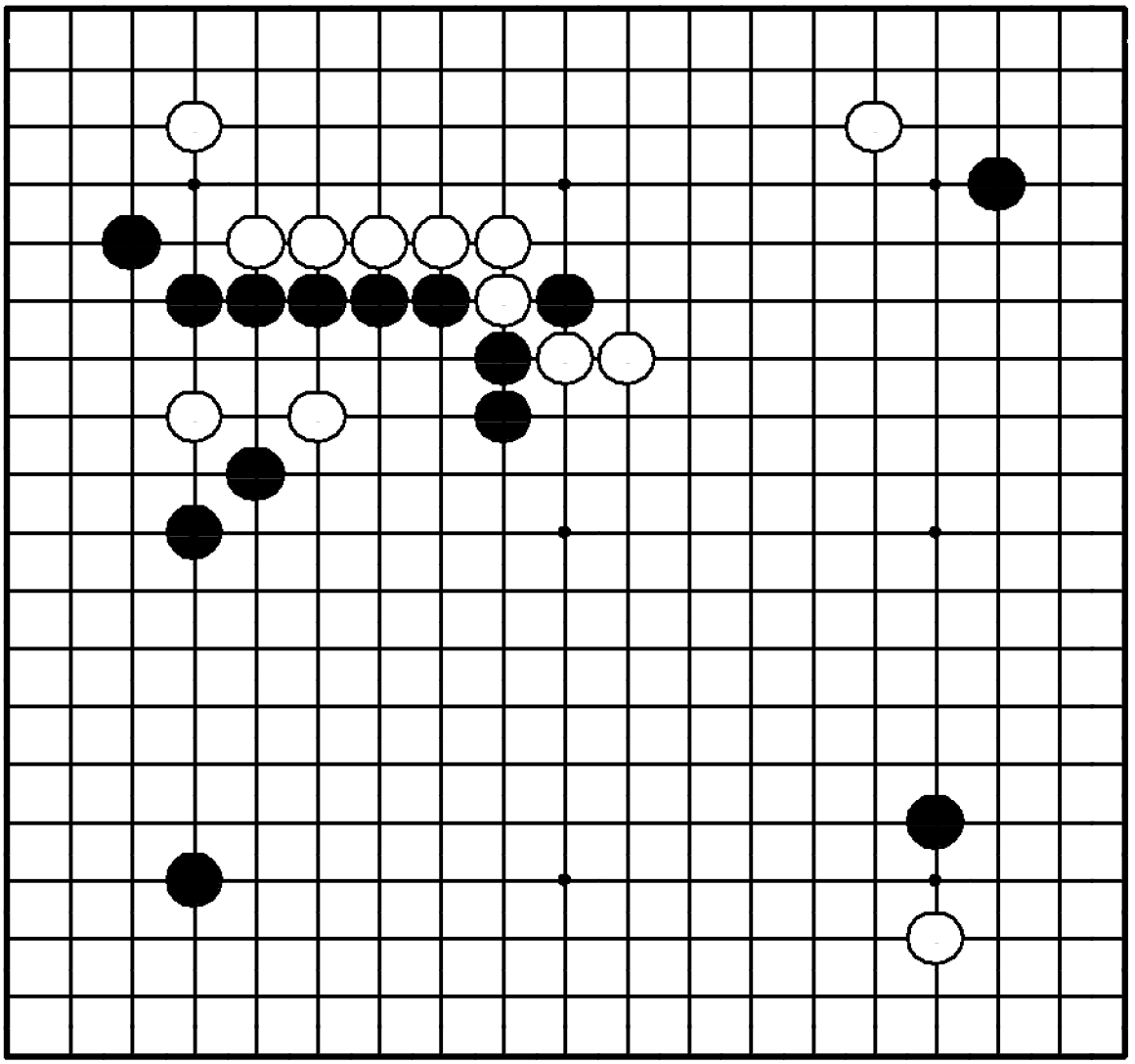

"Расширяйте свое мойо, прижимая камни противника!"

Где сыграть белым?

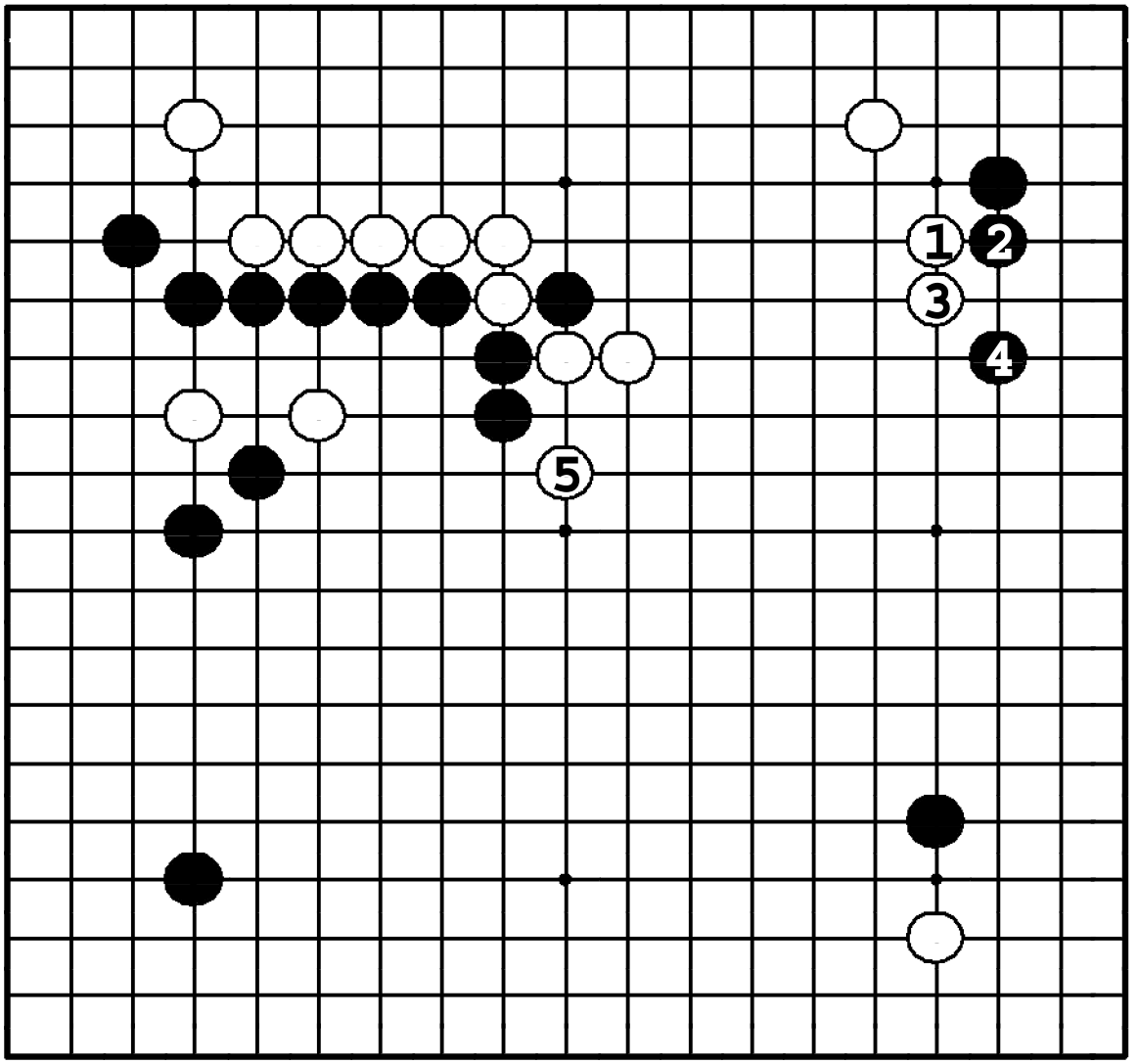

Задача 237. Ответ

Белые сначала строят мойо, надавливая на черных ① и ③ и заставляя их ползти по третьей линии. Затем ⑤ не дает черным расширить их мойо.

Задача 238. Ход ○

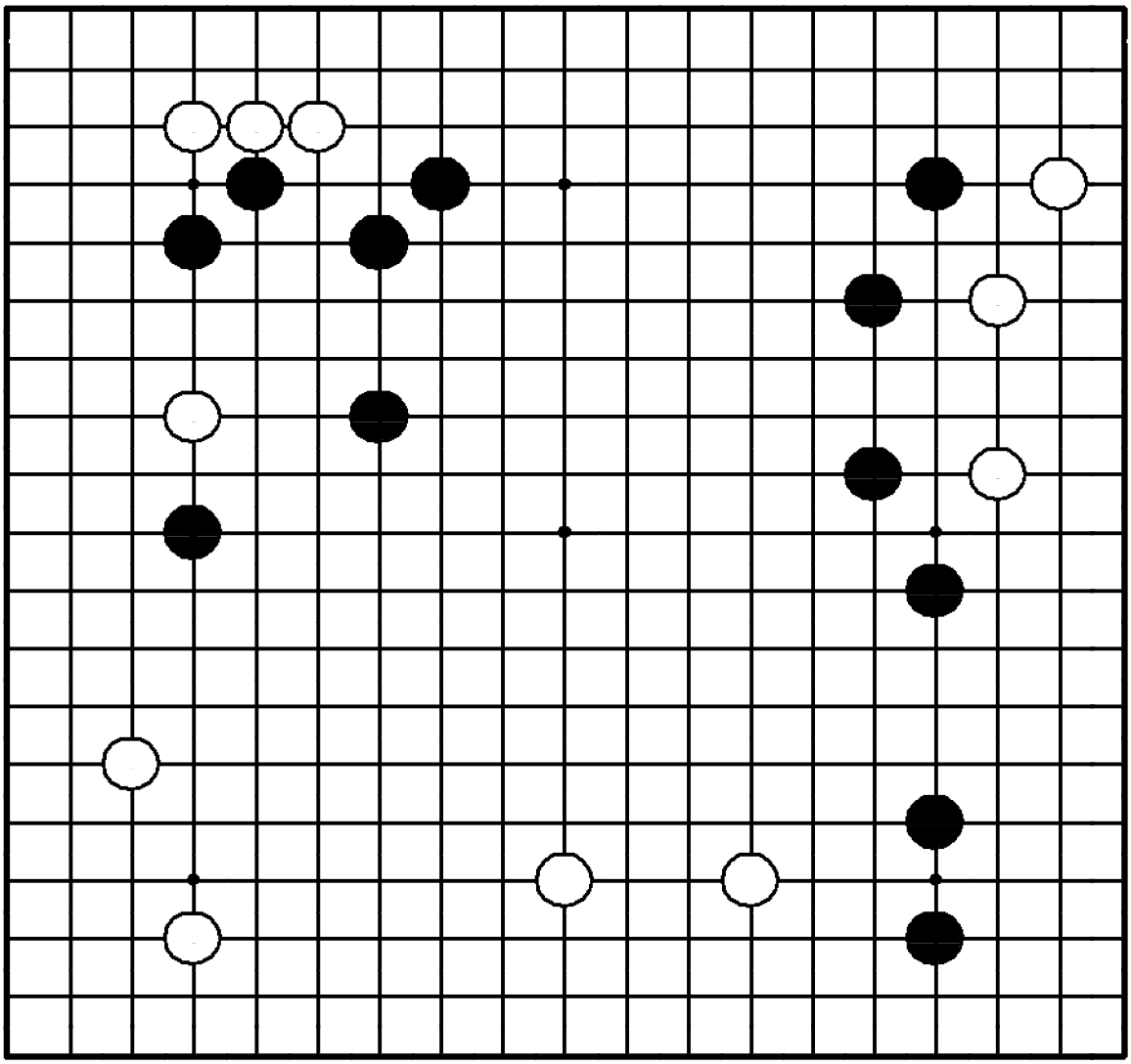

Задача 238. Ход ○

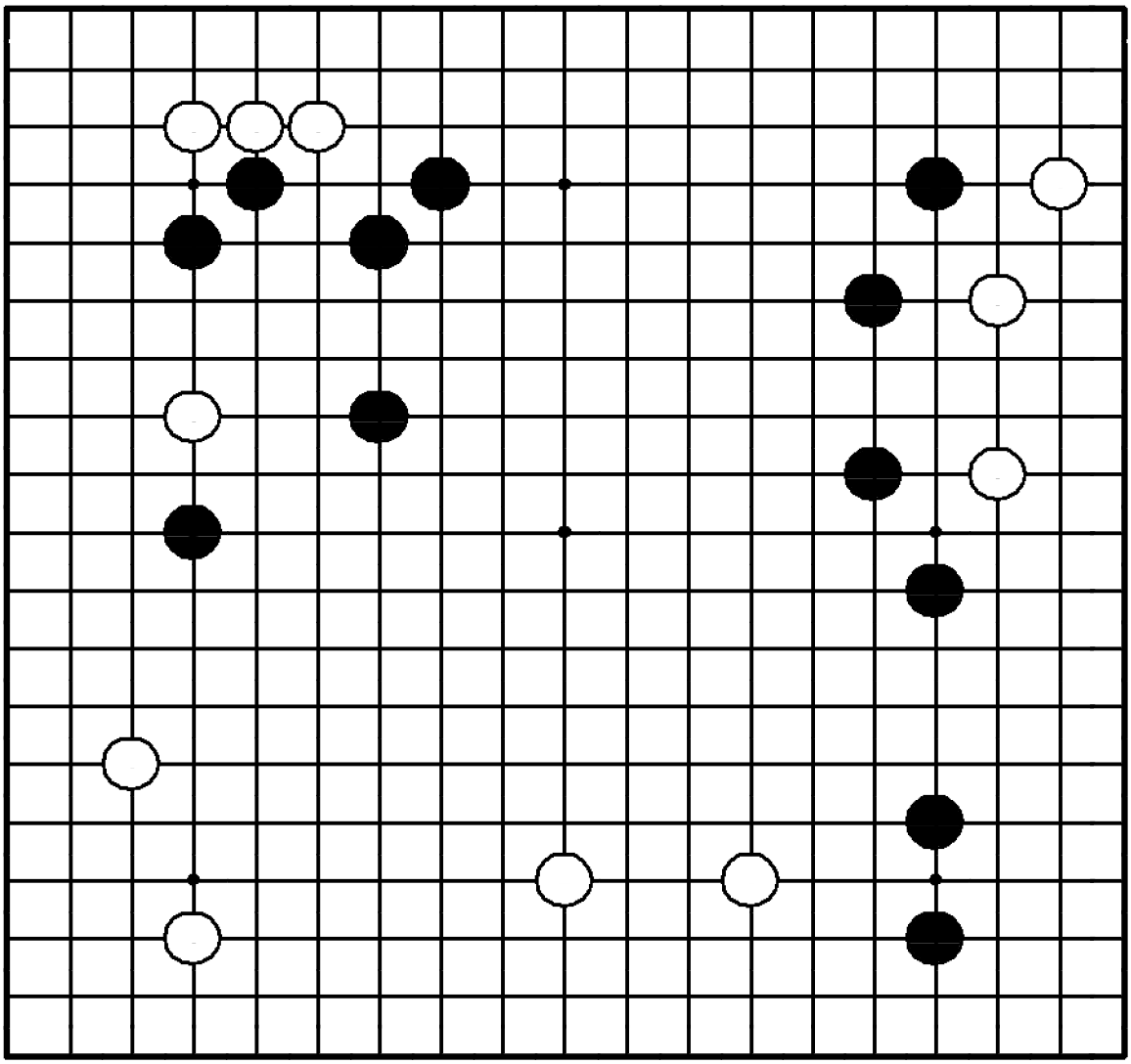

"Жертвуйте слабые камни для расширения мойо!"

Где сыграть белым?

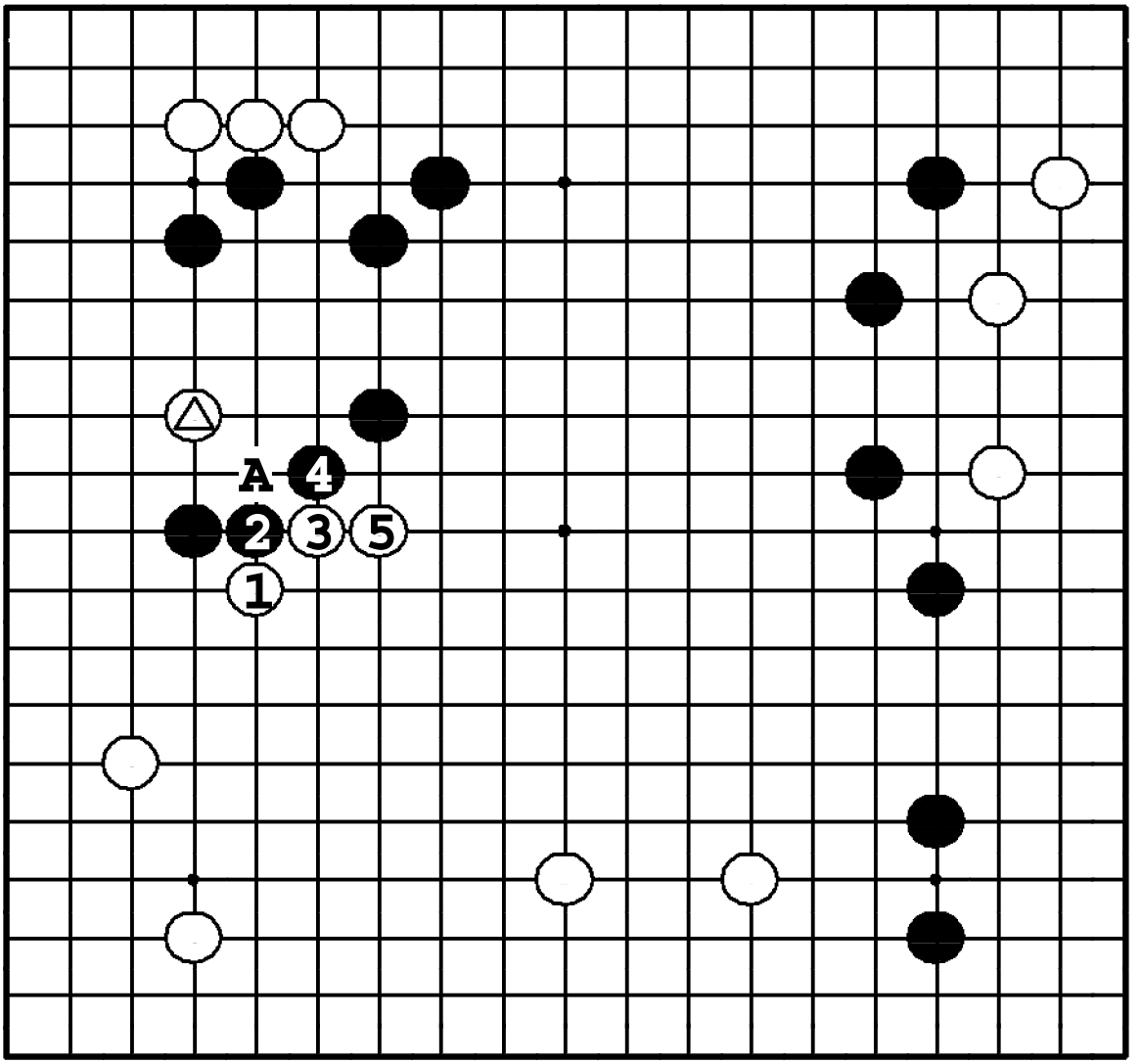

Задача 238. Ответ

Ход ① угрожает спасти камень △. Белые огораживают большое мойо ходами до ⑤. Кроме всего, ⑤ угрожает черному мойо наверху. ❍ **A** вместо ① будет тяжелым ходом. В этом случае черные атакуют два белых камня ходом в **5**, в то же время

Задача 239. Ход ●

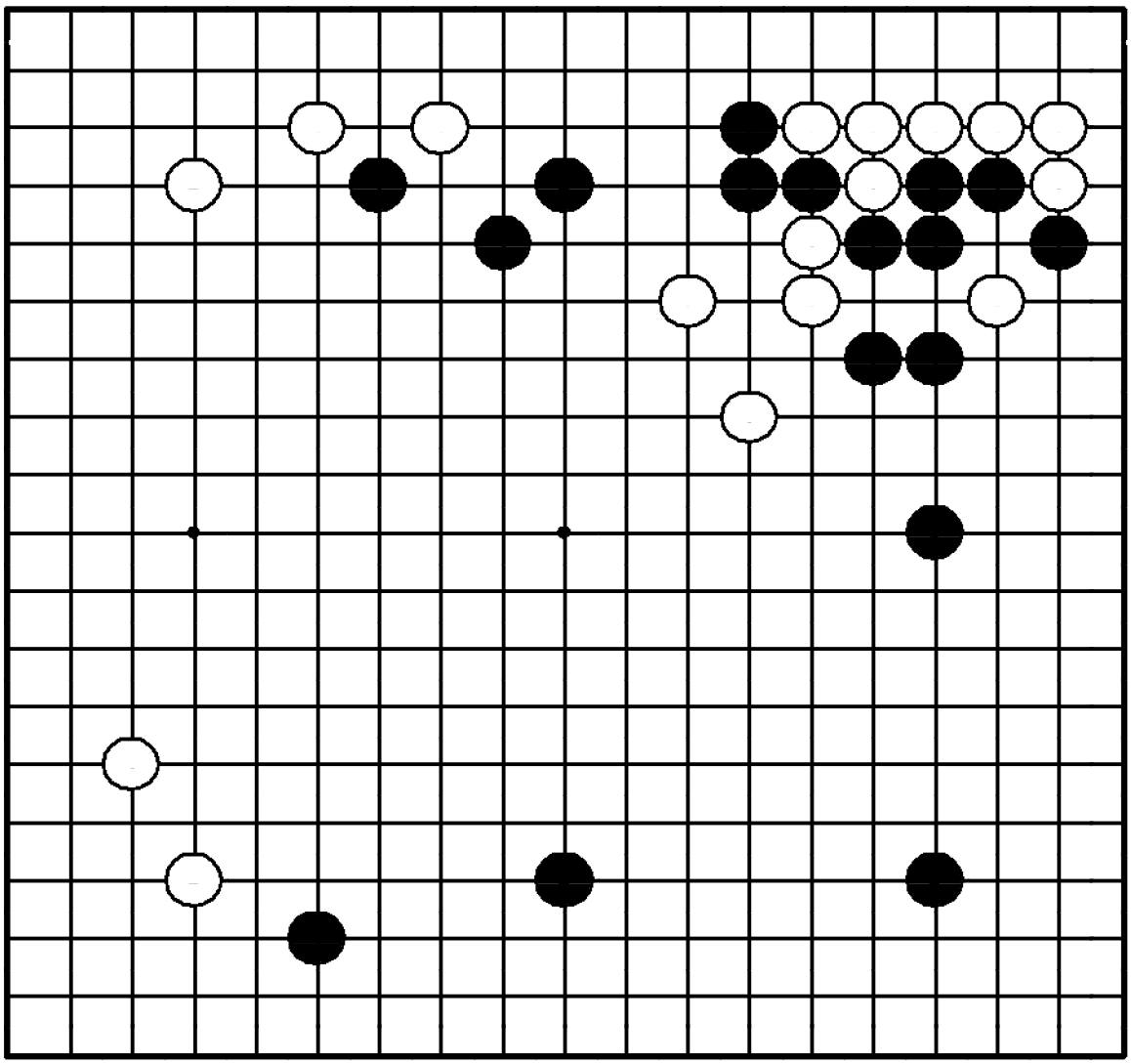

Задача 239. Ход ●

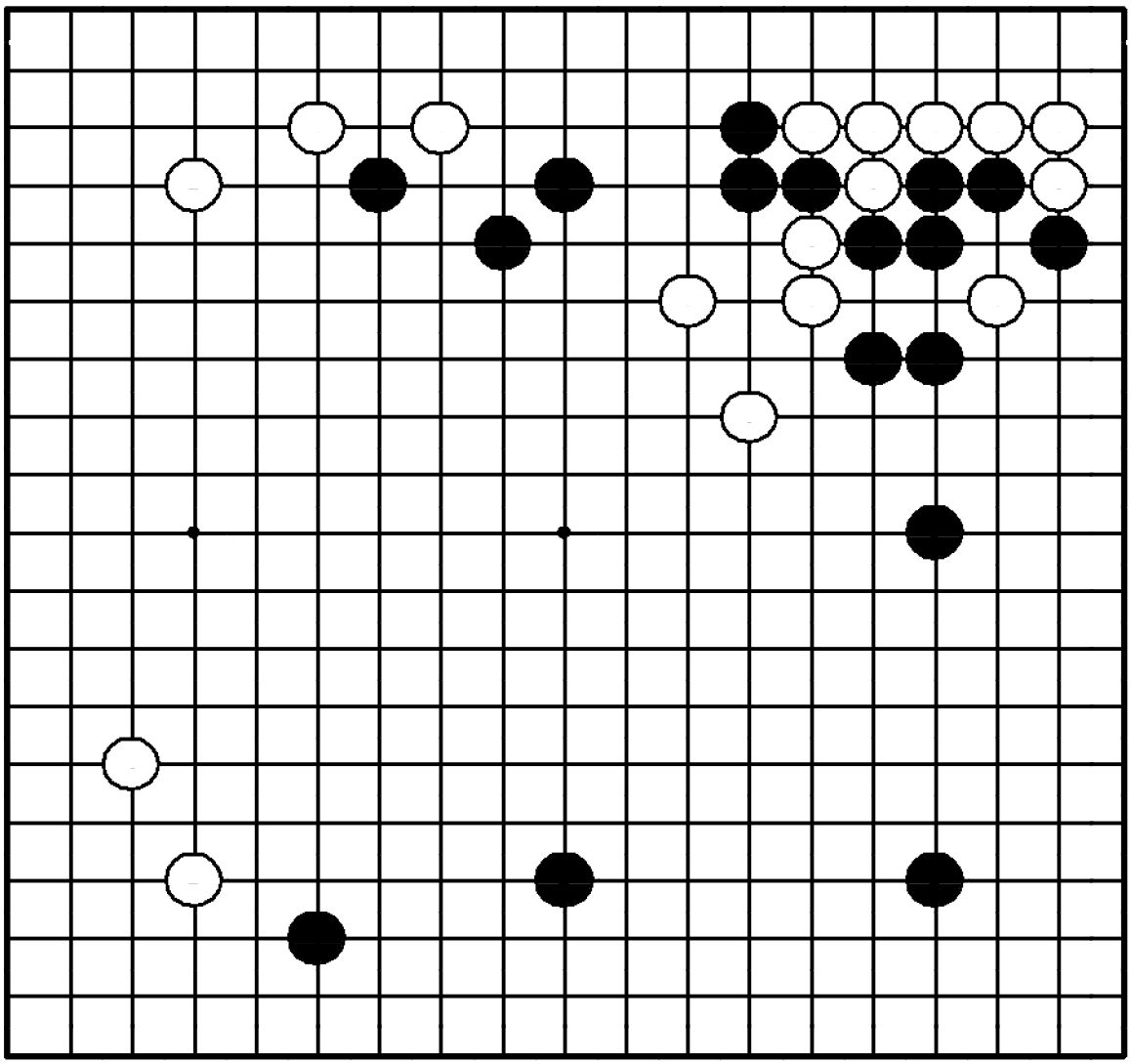

"Расширяйте свое мойо, атакуя камни противника!"

Где сыграть черным?

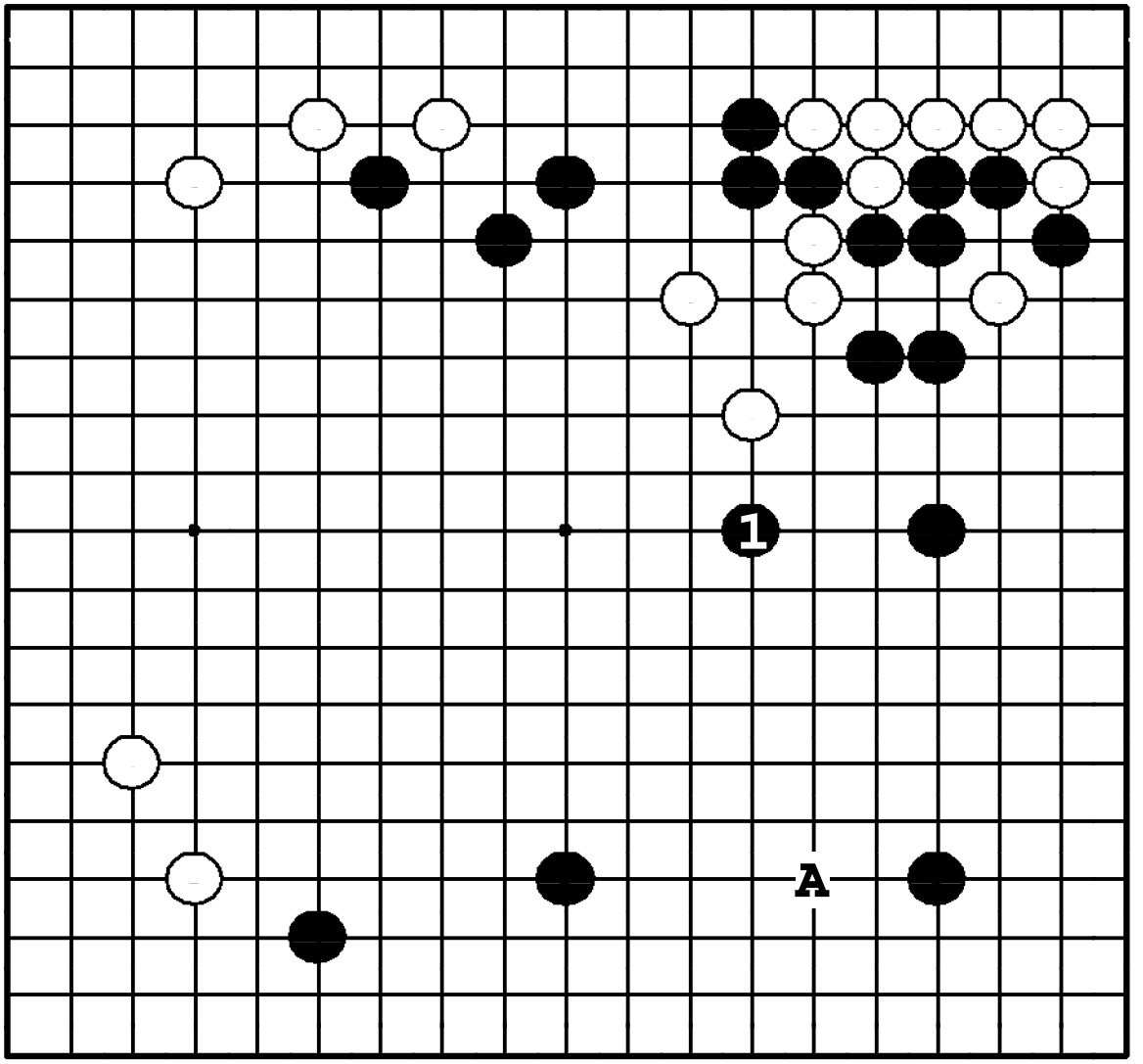

Задача 239. Ответ

Ход ❶ атакует четыре белых камня наверху, расширяя мойо внизу. ●**A** – вялый ход. Белые выпрыгнут в **1**, и масштабы черного мойо уменьшатся.

Задача 240. Ход ●

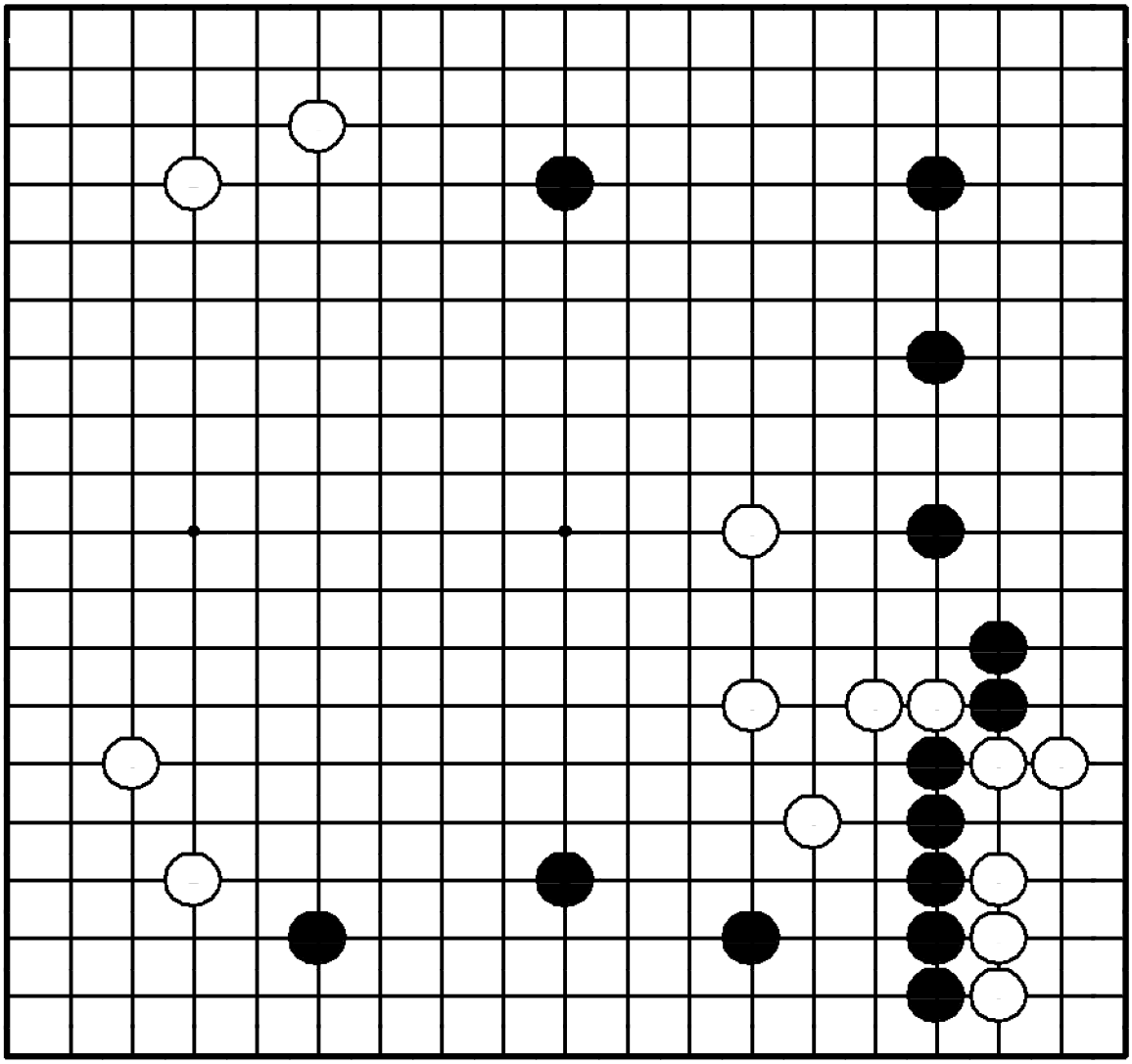

Задача 240. Ход ●

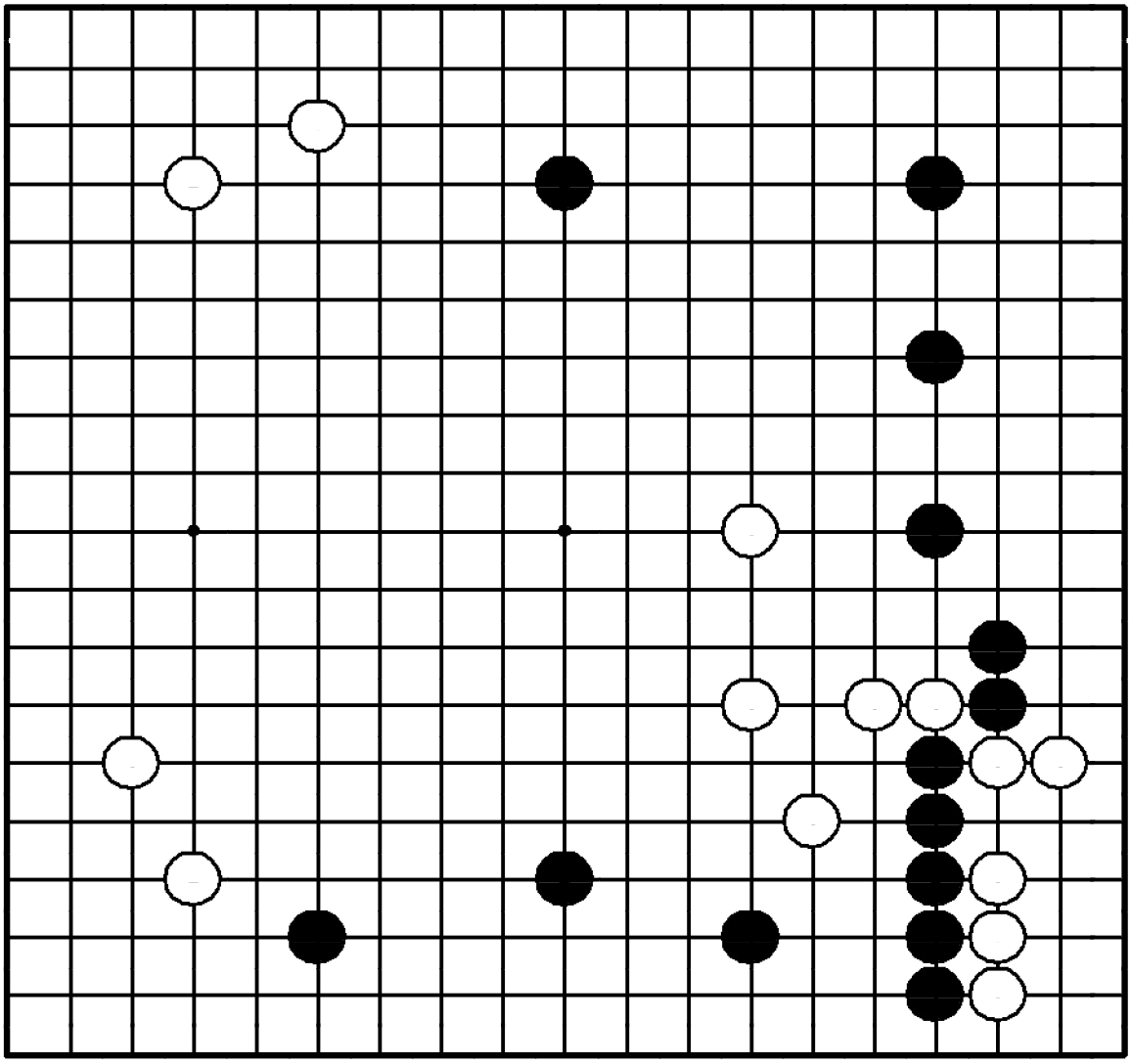

"Защищайте свою территорию, не дожидаясь вторжения противника!"

Где сыграть черным?

лых камня ходом в **5**, в то же время расширяя мойо.

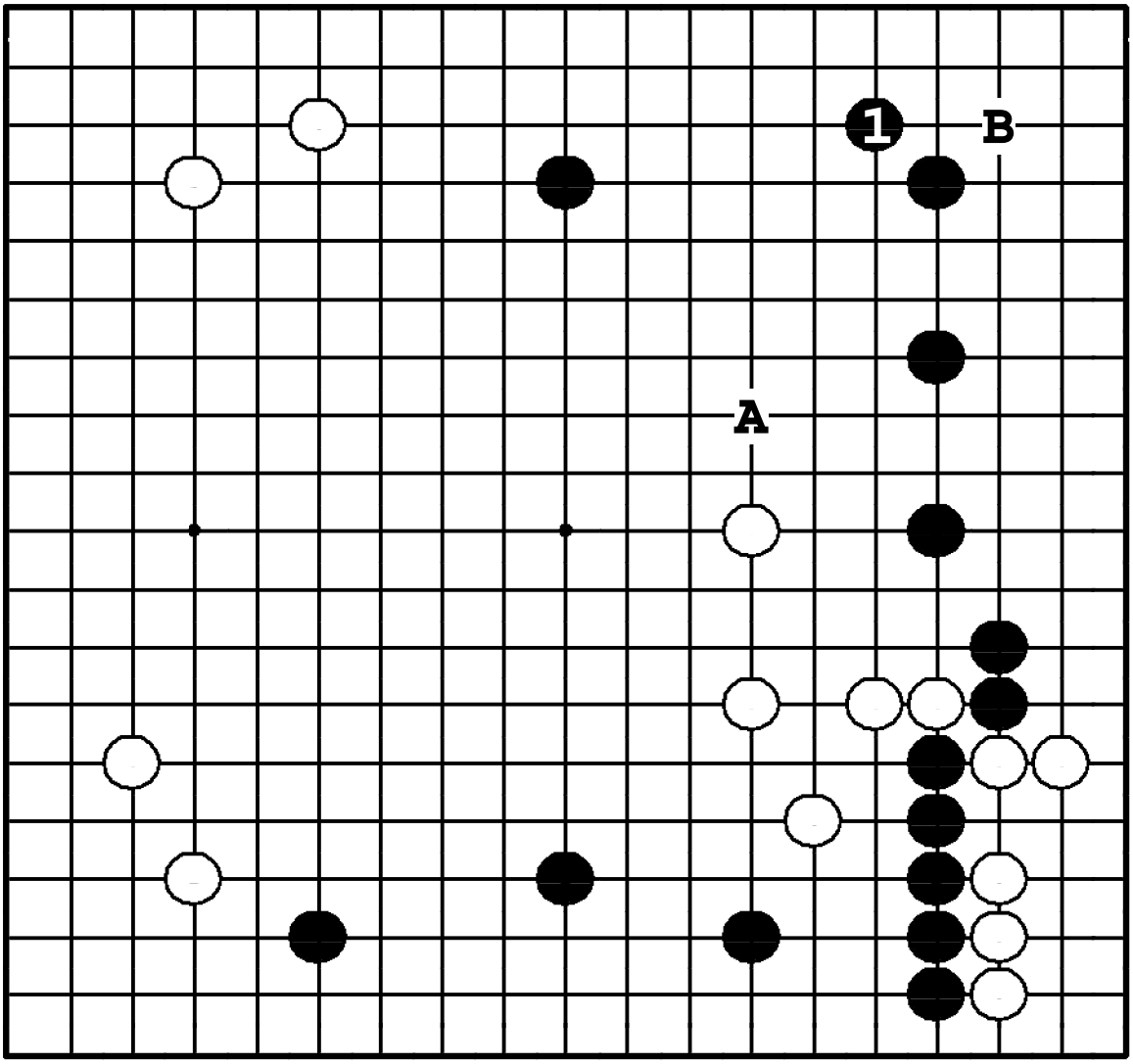

Задача 240. Ответ

Ход ❶ – лучший ход, защищающий большую территорию. В этой позиции атака ●**A** – не сэнтэ, белые в ответ вторгнутся в угол ❍**B**.

Задача 241. Ход ●

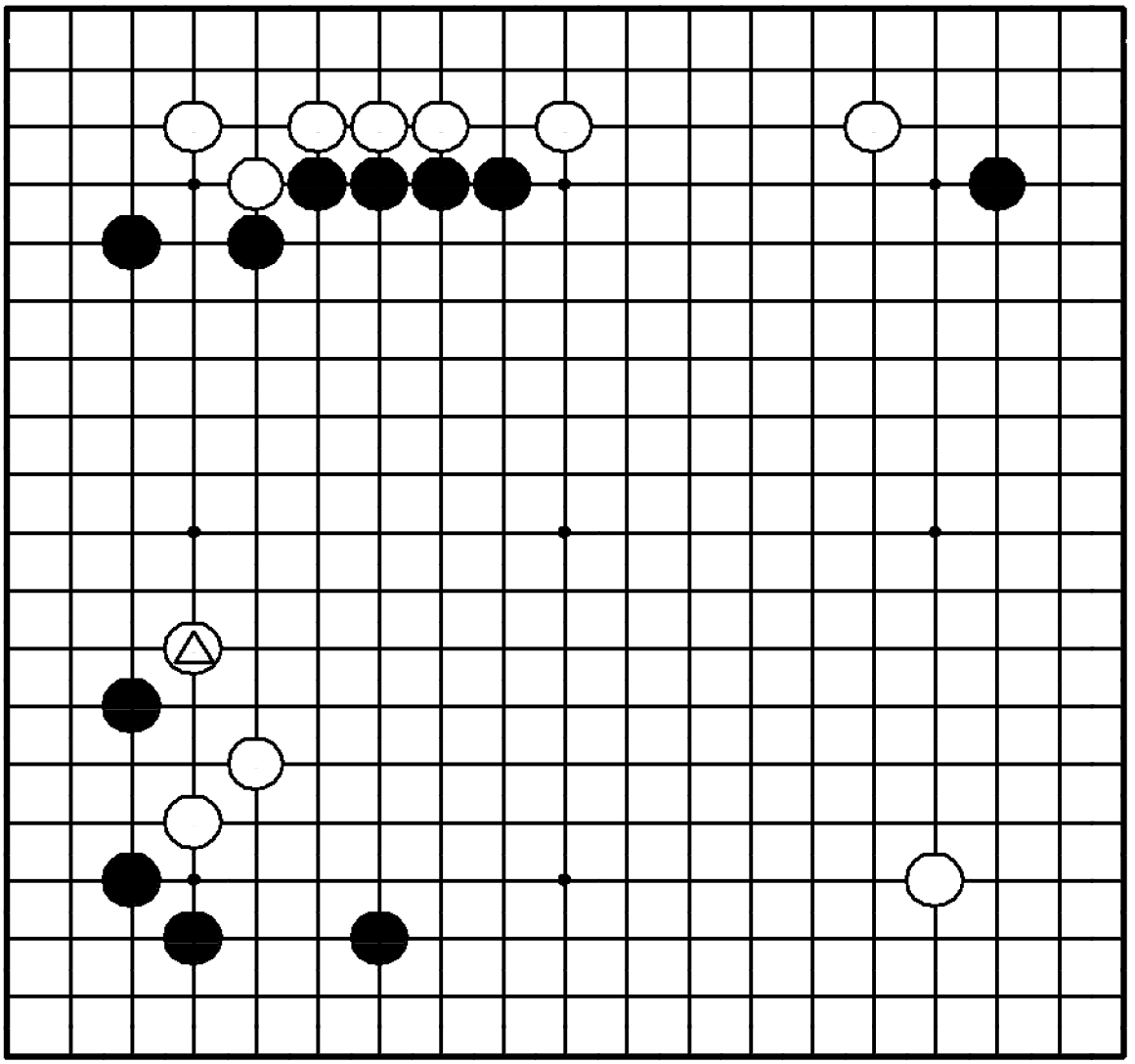

Задача 241. Ход ●

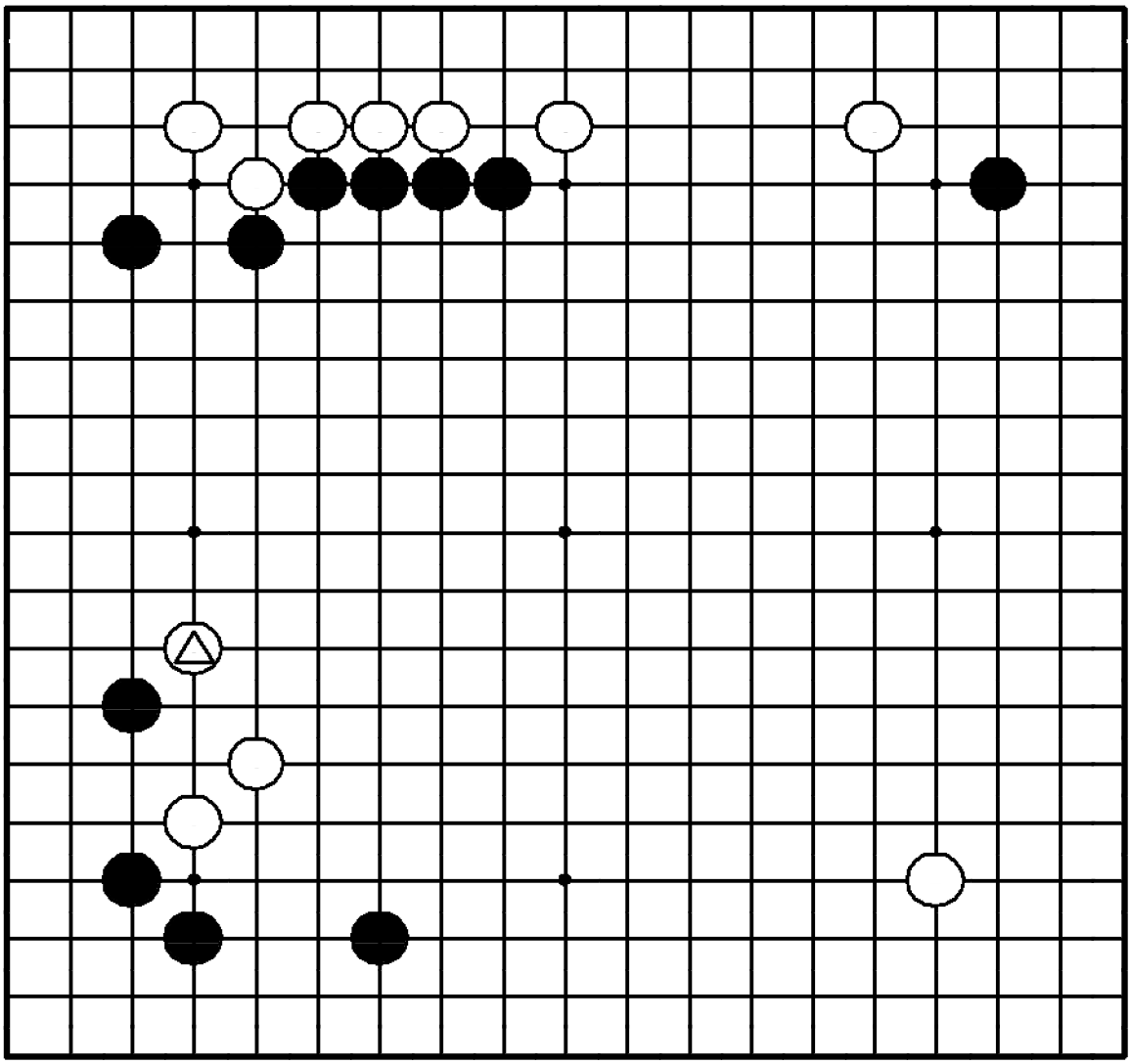

"Используйте свою плотность для атаки!"

Как черным отвечать на ход △?

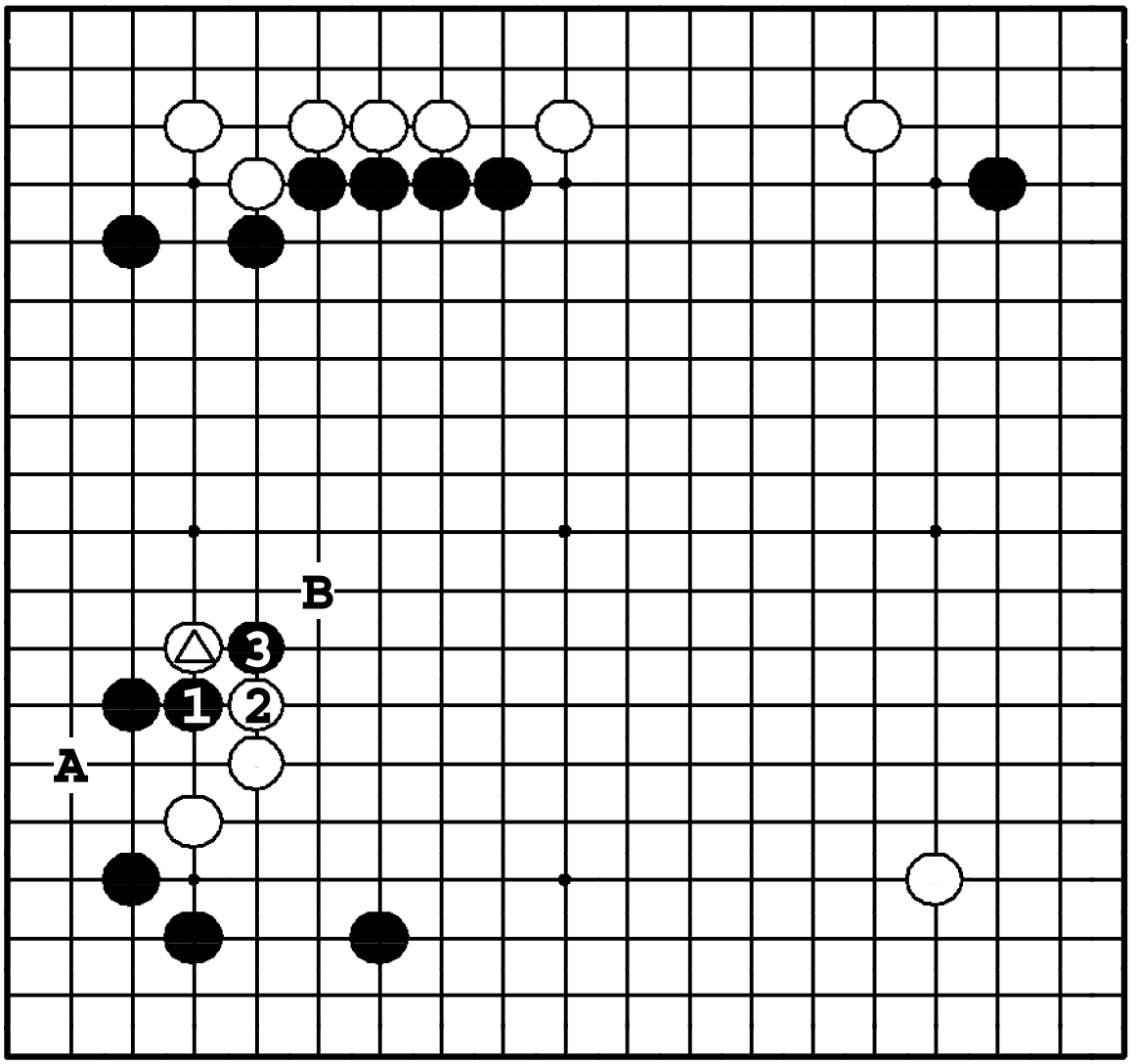

Задача 241. Ответ

Черные разделяют белые камни ходами ❶ и ❸. Если белые спасут △, пострадают камни снизу. Если будут спасены три камня внизу, черные построят мойо слева. ❶ в **A** – мелкомасштабный ход, ❍**B** делает легкую форму.

Задача 242. Ход ●

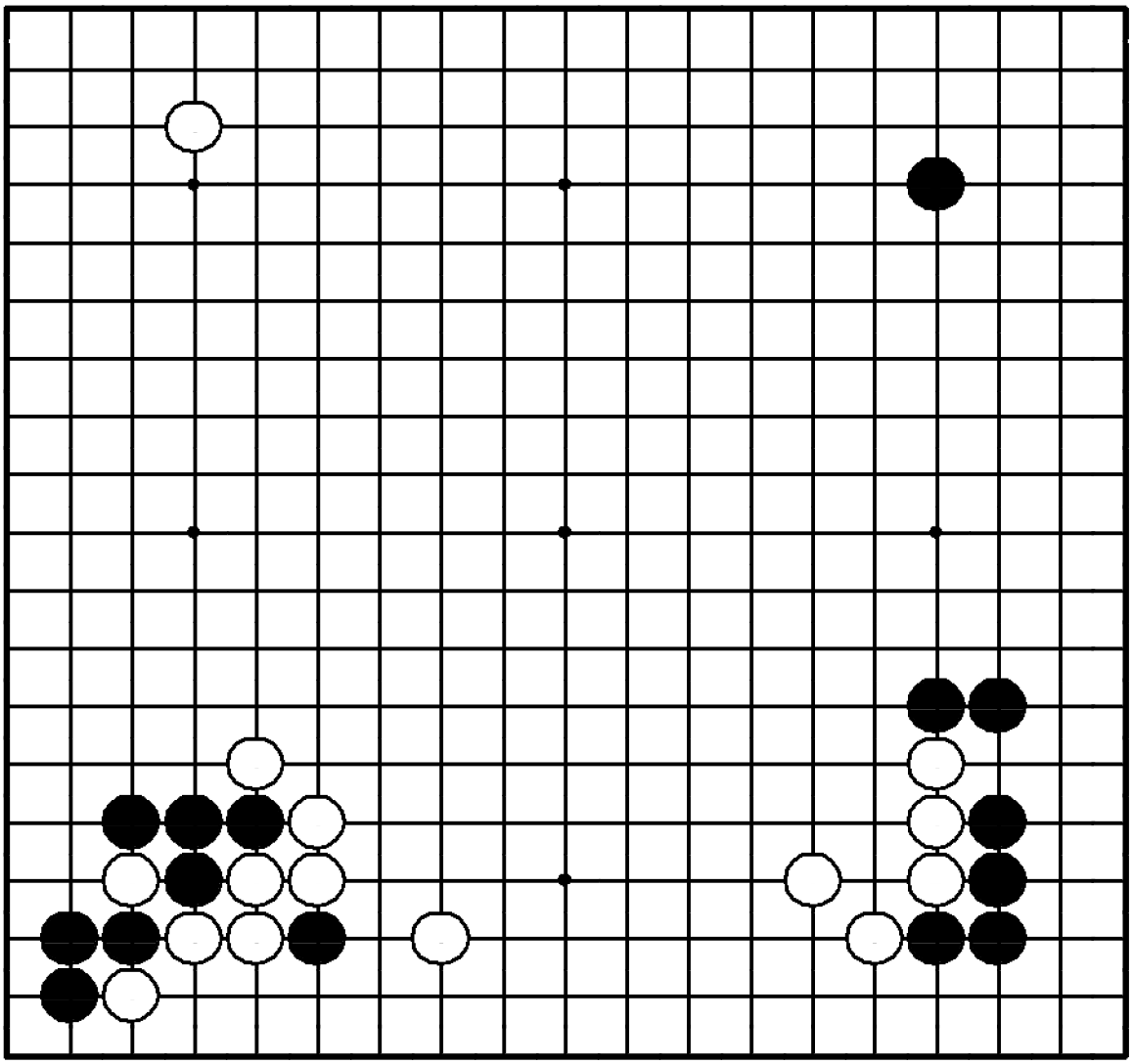

Задача 242. Ход ●

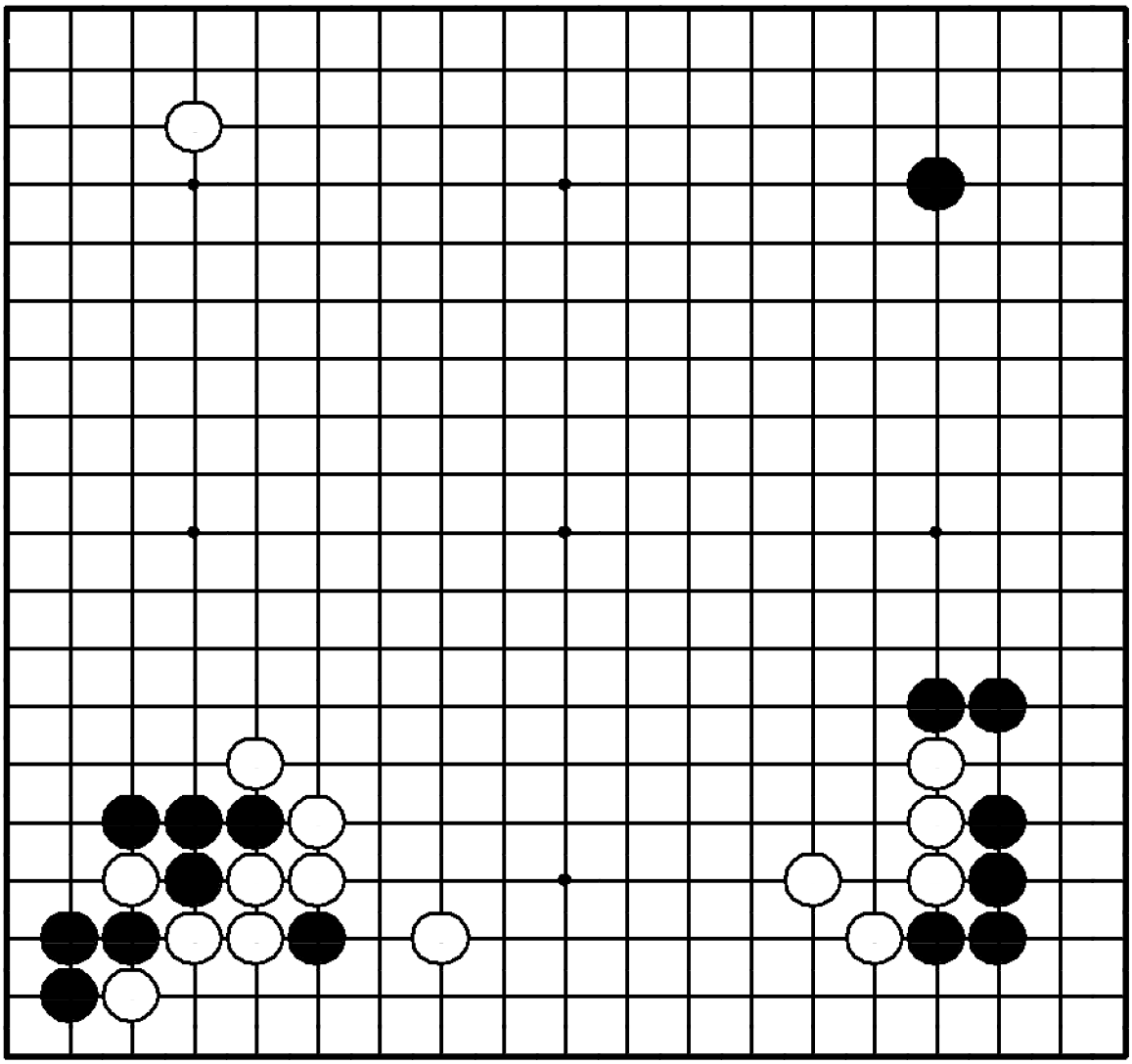

"Отодвигайте границу мойо противника, в то же время расширяя свое!"

Где сыграть черным?

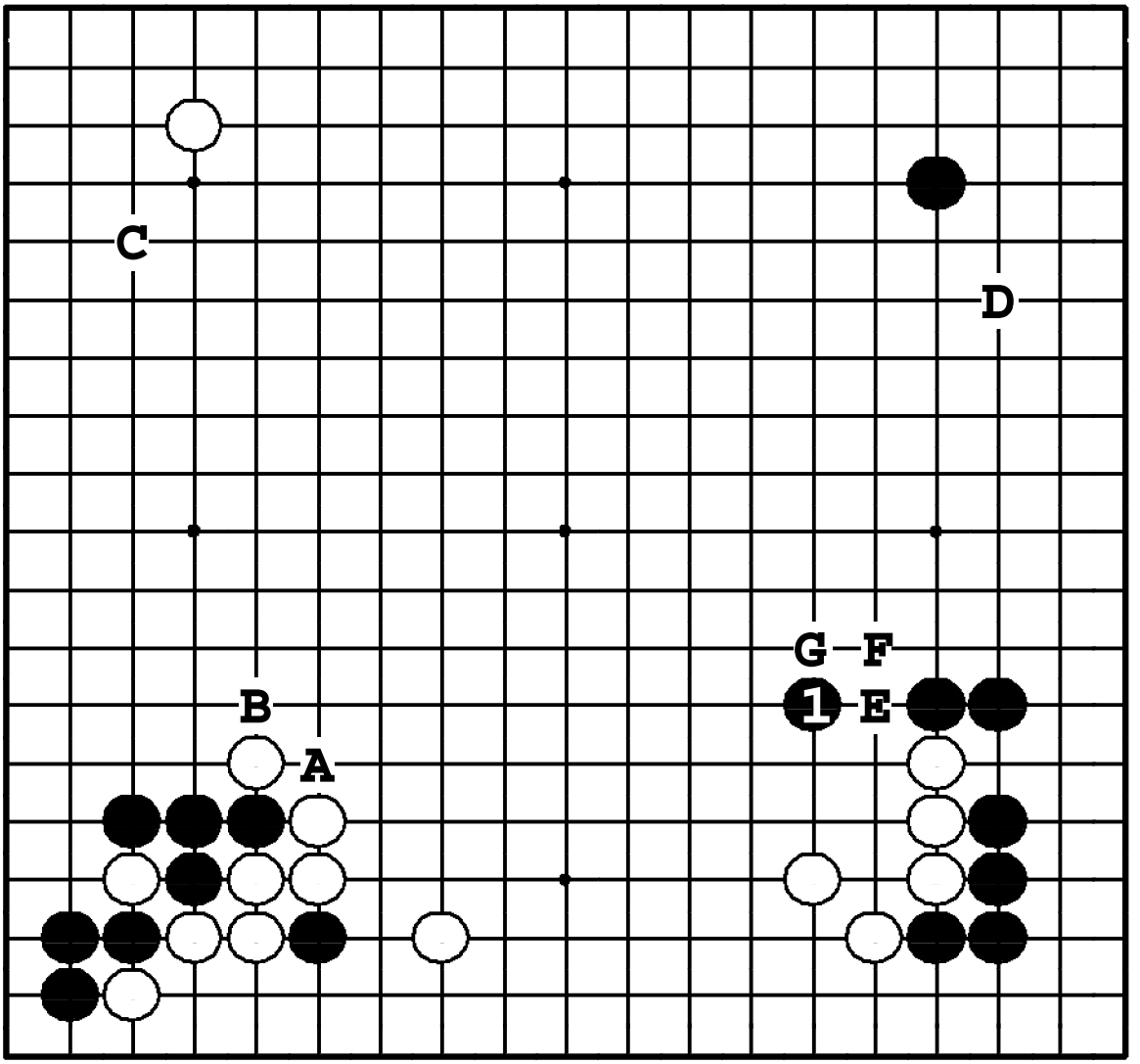

Задача 242. Ответ

❶ сделан на границе двух мойо. Если черные режут ●**A** ходом ❶, белые продлеваются ❍**B**. Если ❶ – в **C** или **D**, белые могут расширить мойо ходами ❍**E**, ●**F**, ❍**G**.

Задача 243. Ход ●

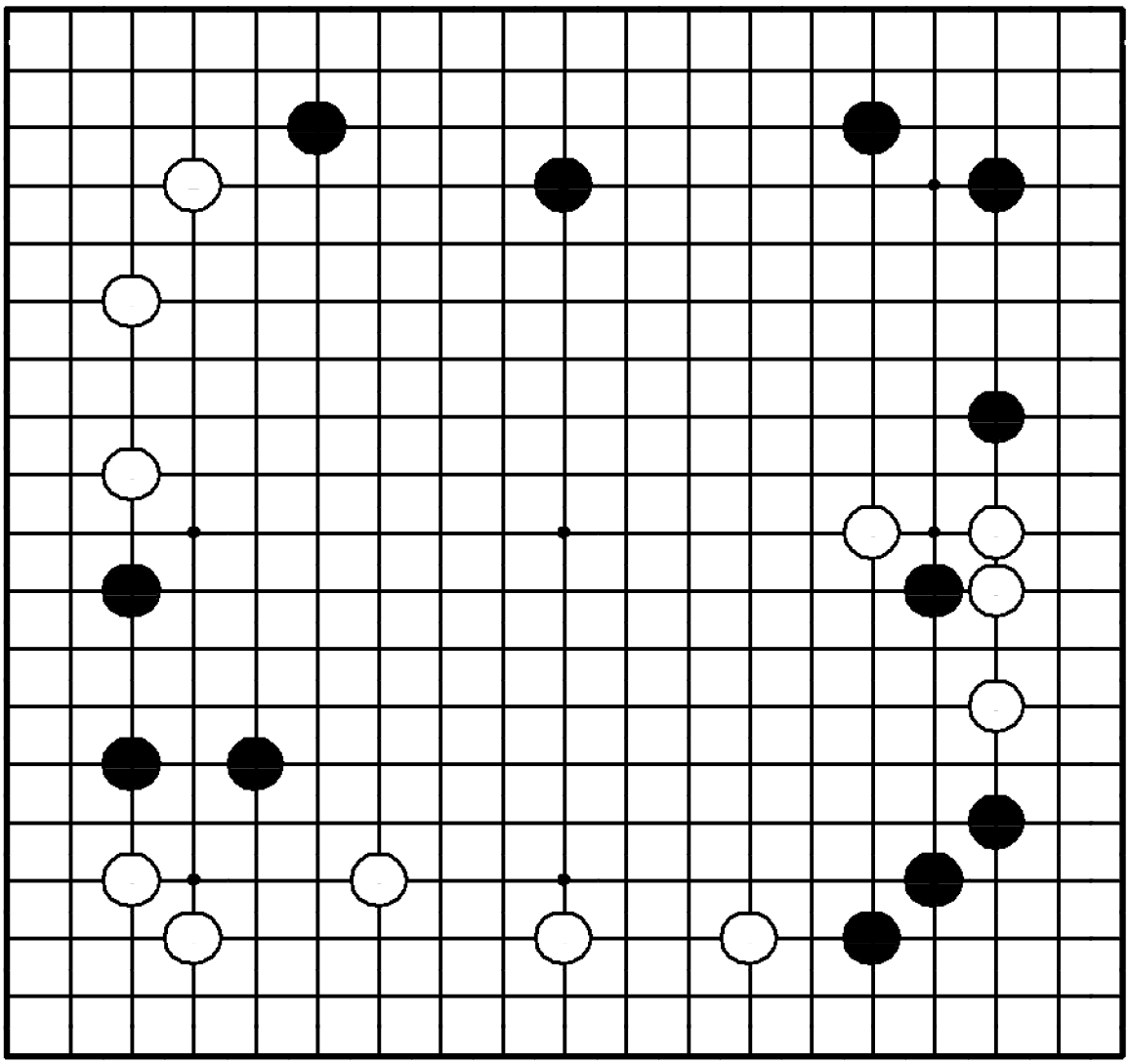

Задача 243. Ход ●

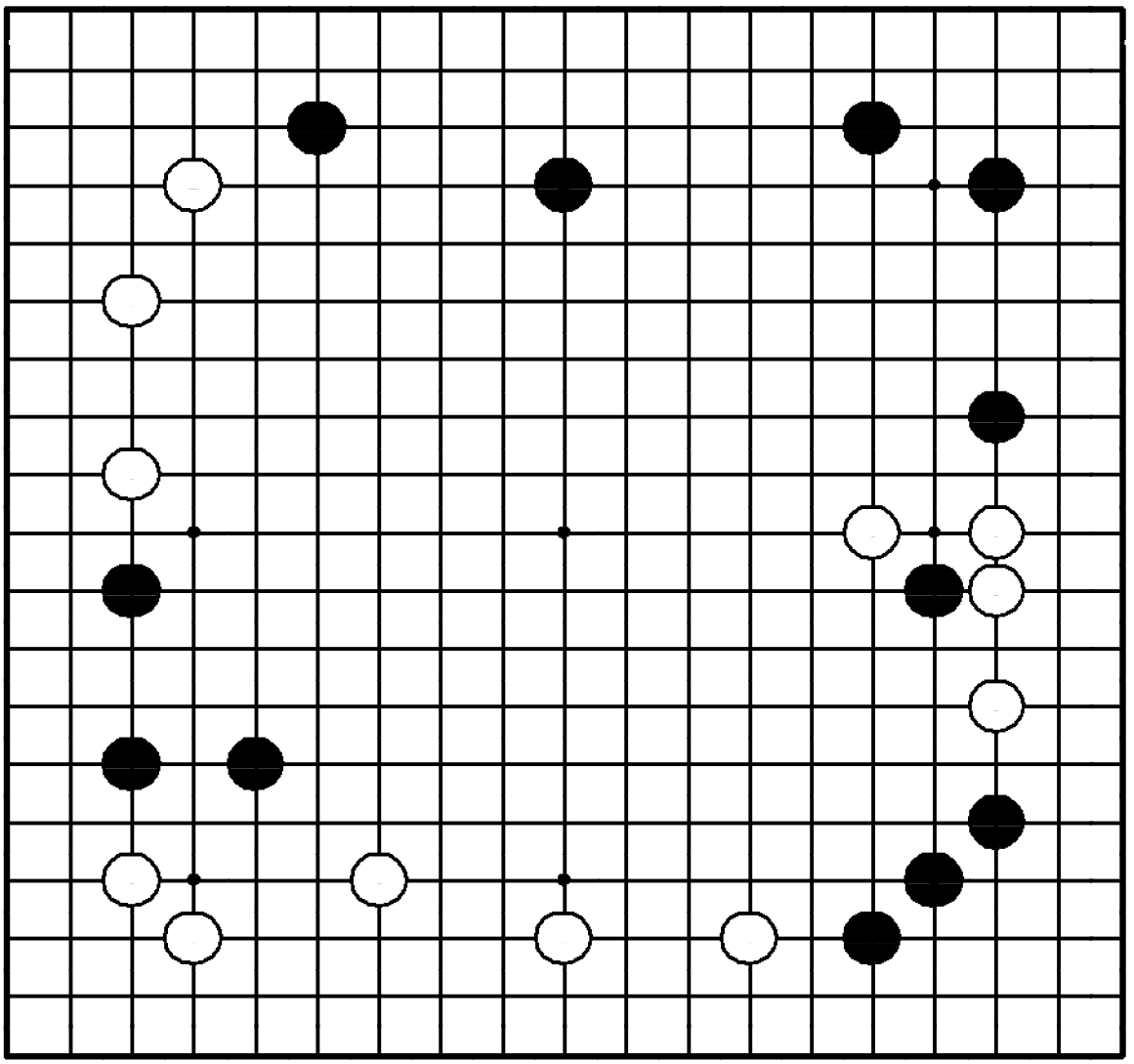

"Стройте мойо, оказывая давление на противника!"

Как играть черным?

форму.

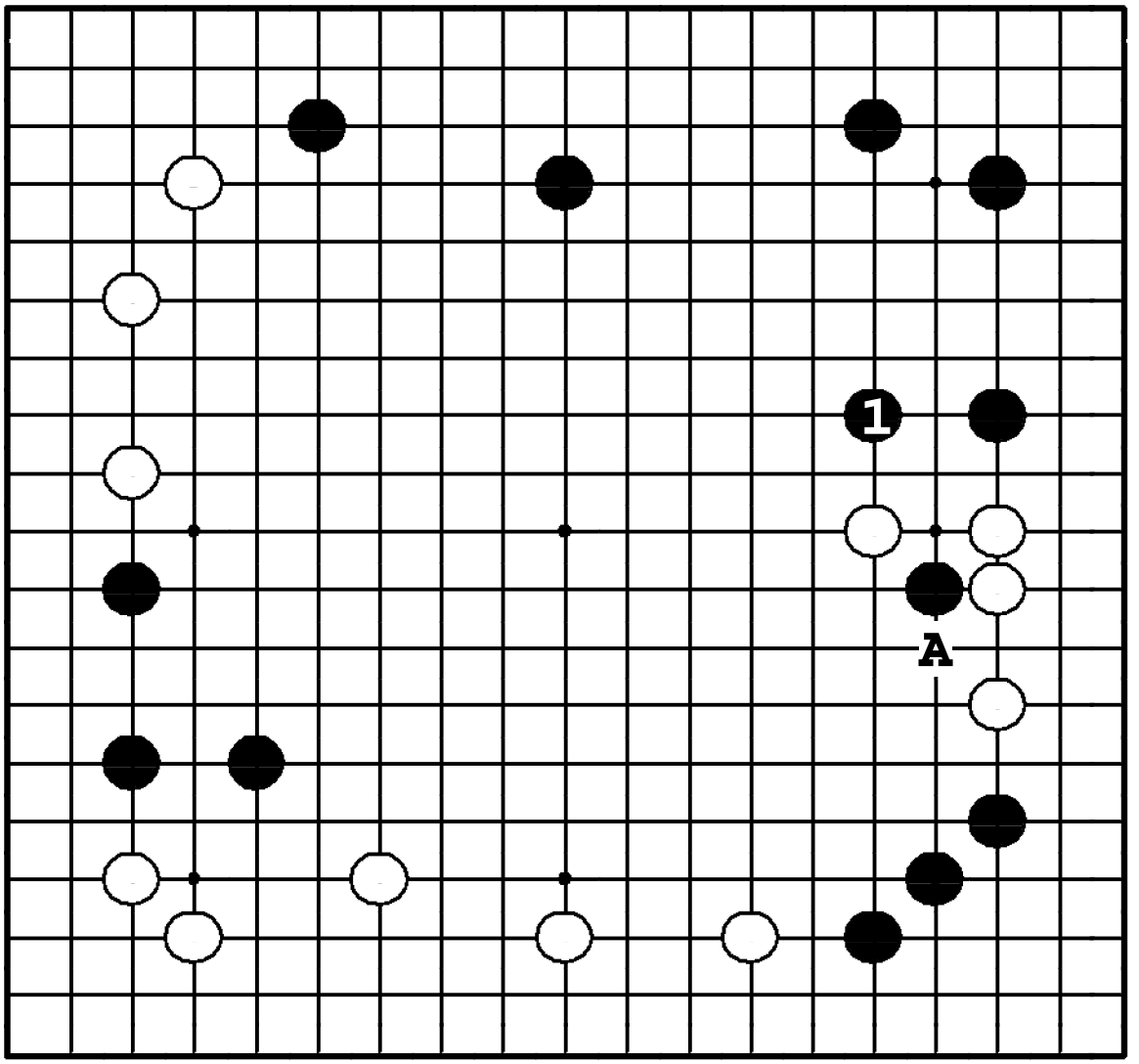

Задача 243. Ответ

У белых масса точек для вторжения в черное мойо. В таких случаях лучше расширить мойо, чем защищать его. Ход ❶ мягко нажимает на камни белых снизу, угрожая продлеванием ●**A**.

Задача 244. Ход ●

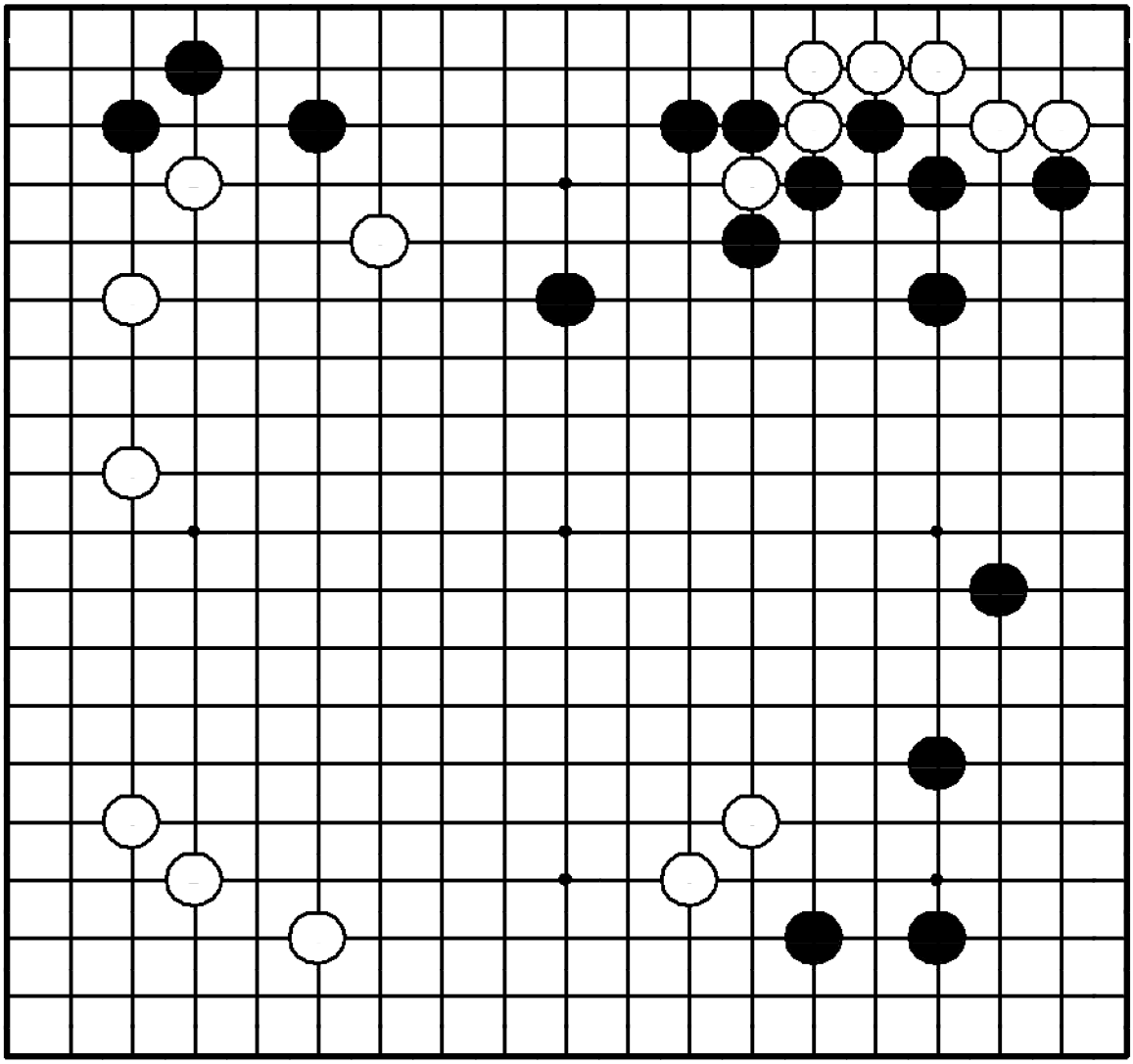

Задача 244. Ход ●

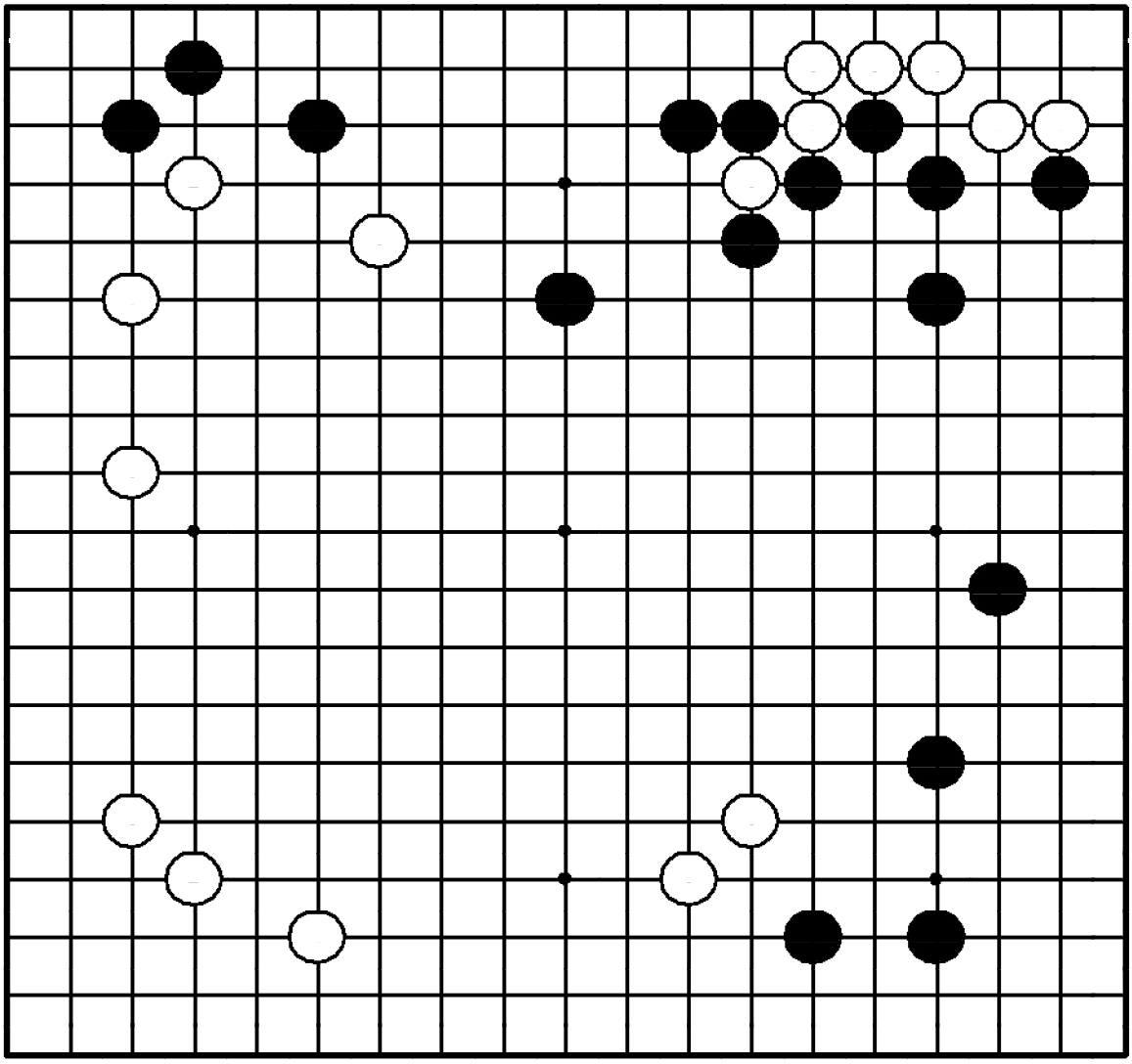

"Расширяйте свое мойо, угрожая слабым камням противника!"

Где сыграть черным?

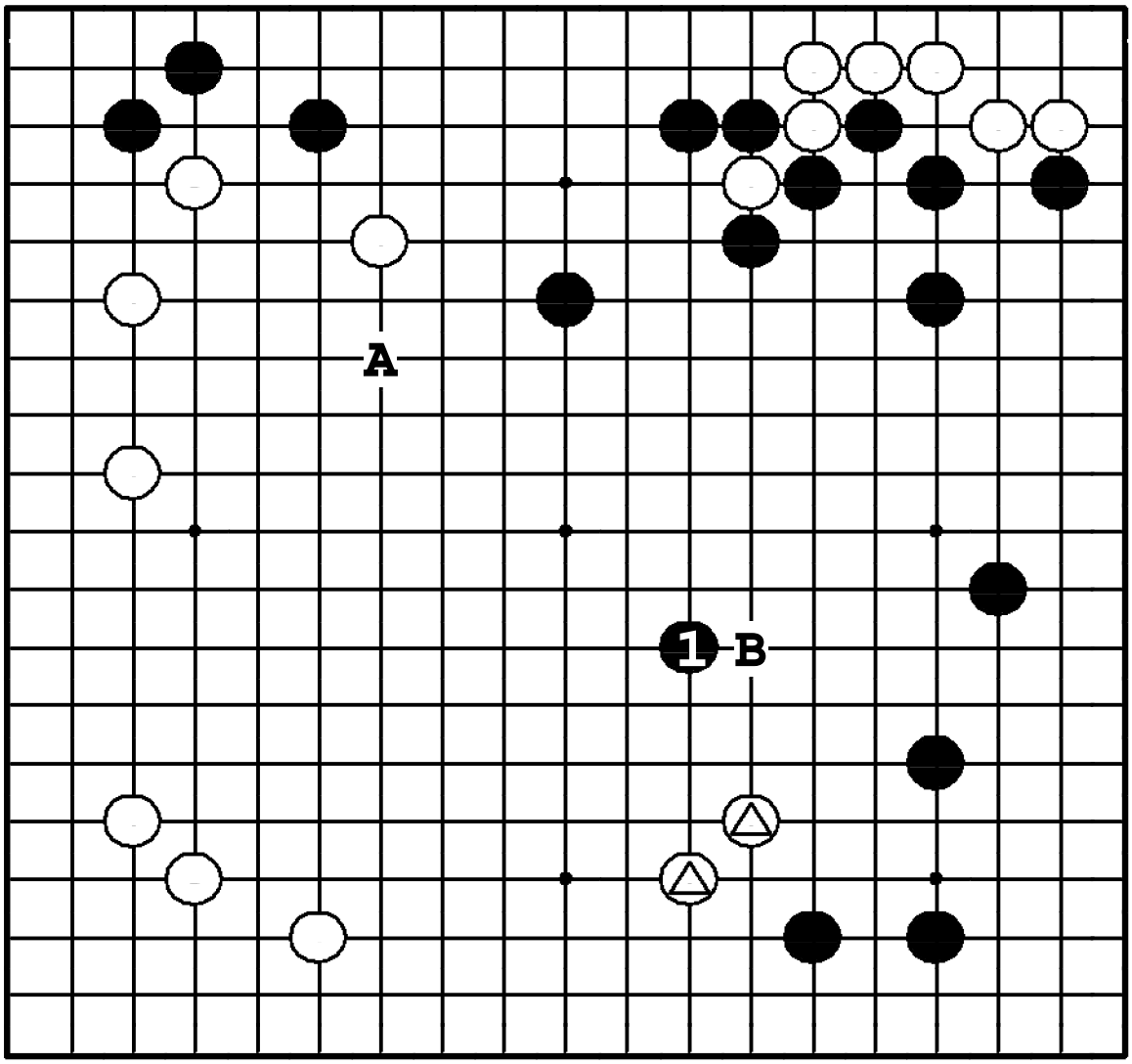

Задача 244. Ответ

Ход ❶ расширяет собственное мойо, сокращая мойо противника и угрожает двум △. Ход ●**A** тоже сокращает белое мойо слева, но ○**B** – слишком хороший пункт. Не следует отдавать его белым.

Задача 245. Ход ●

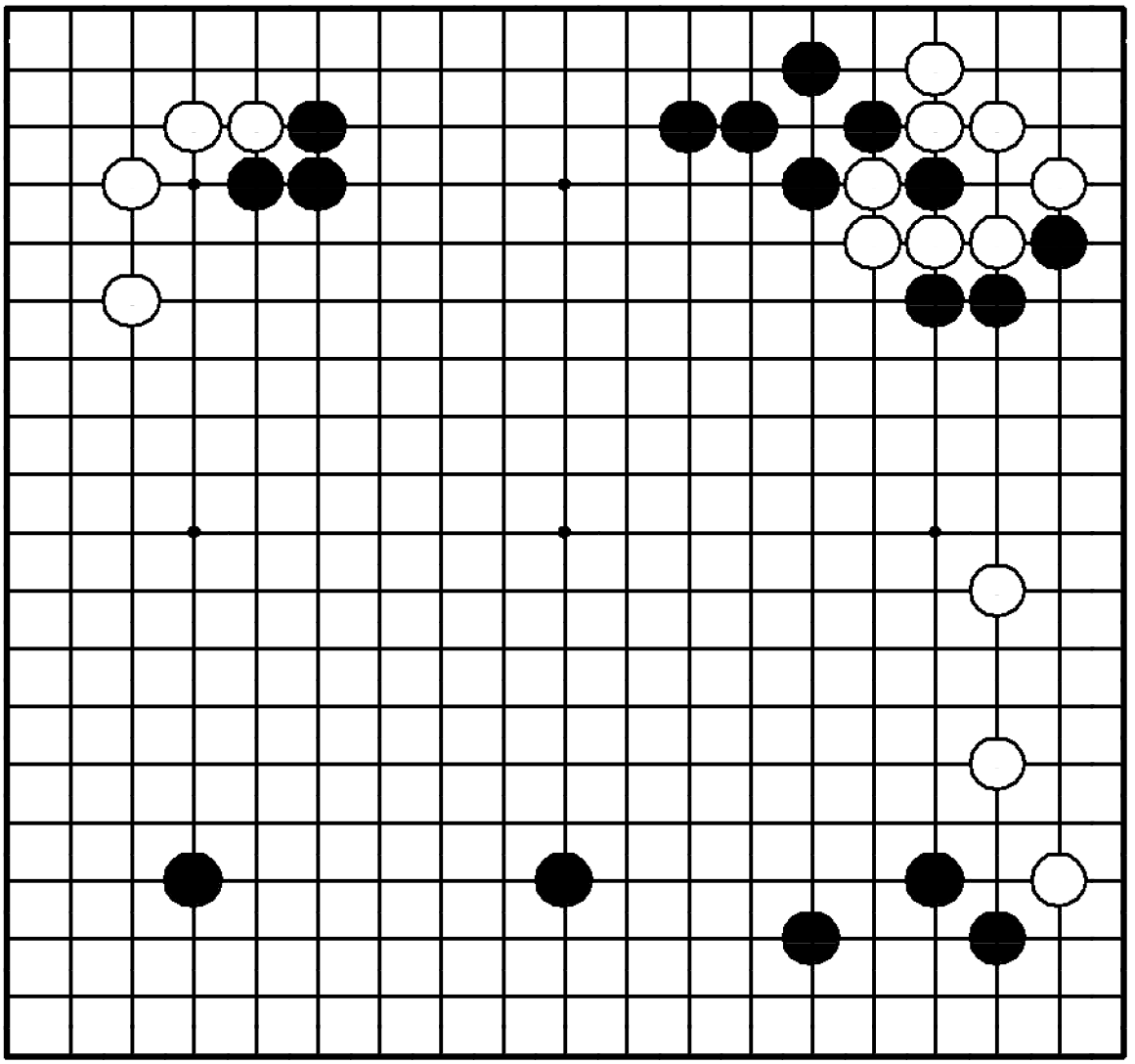

Задача 245. Ход ●

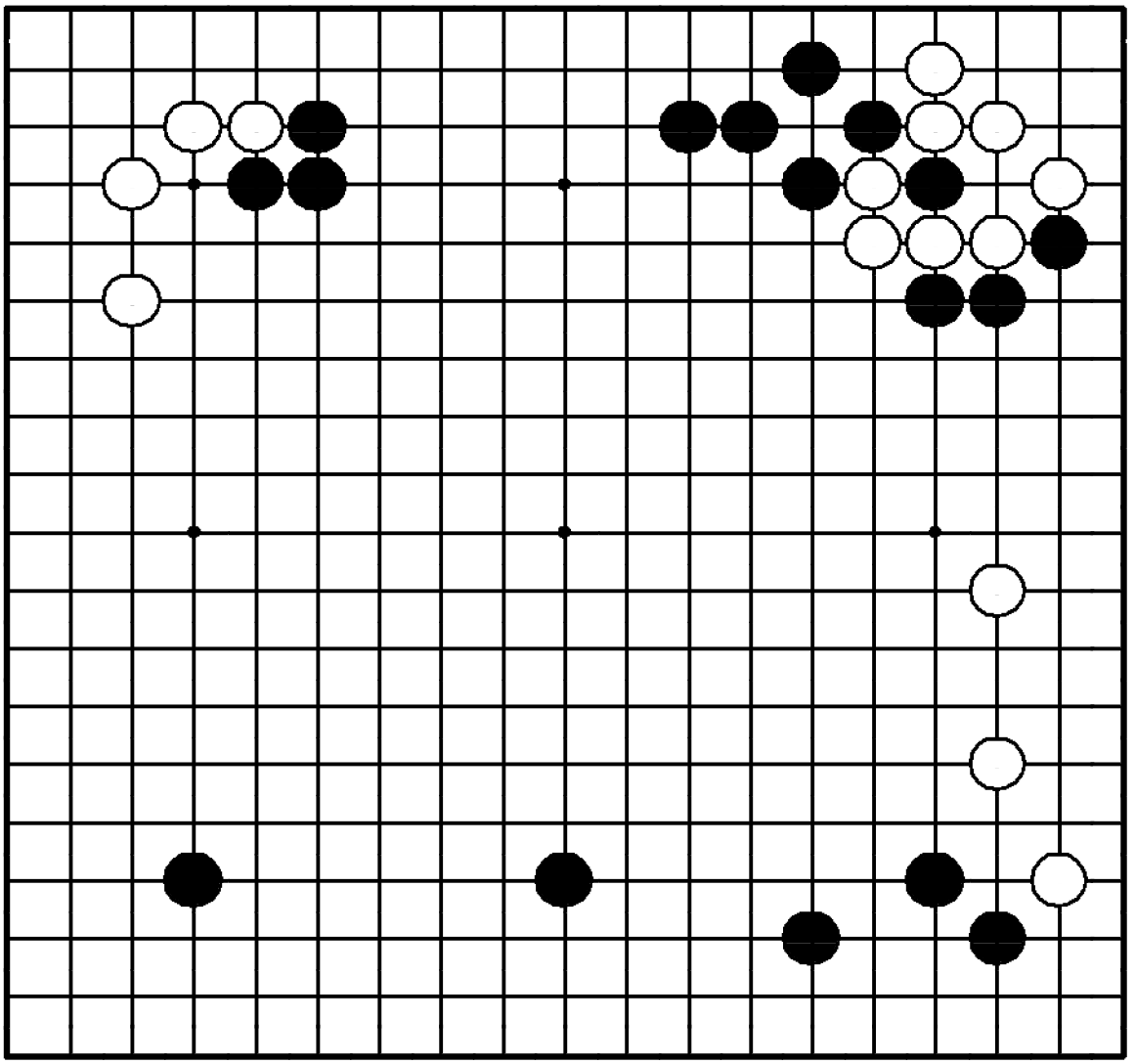

"Стройте влияние, жертвуя слабые камни!"

Как играть черным?

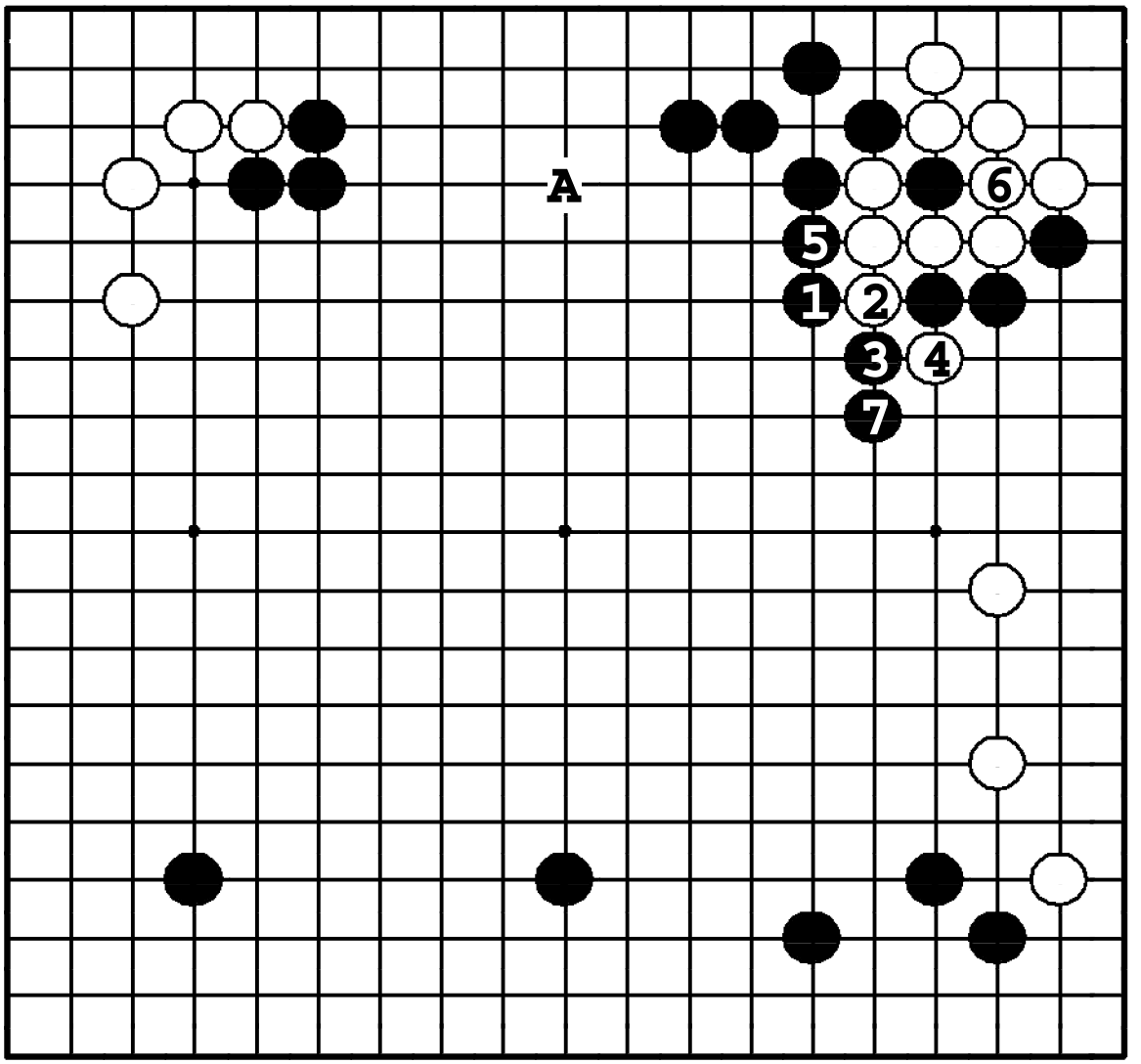

Задача 245. Ответ

Черные должны набросить сеть ❶ и сжать противника в варианте до ❺. После ⑥ они делают хорошую форму ходом ❼. Сам по себе ●**A** – хороший ход, но после варианта до ❼ черным нет нужды защищаться наверху.

Задача 246. Ход ●

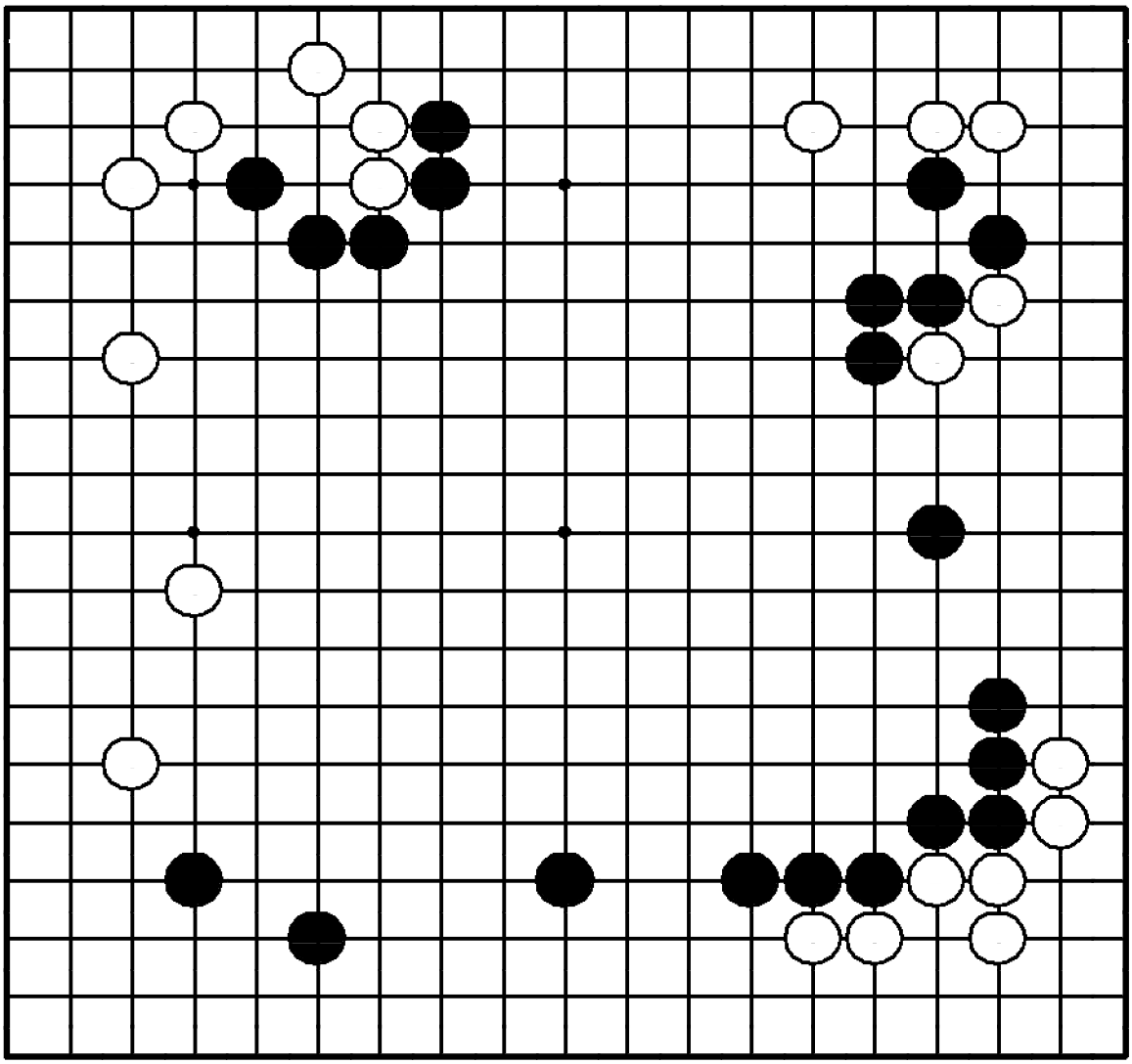

Задача 246. Ход ●

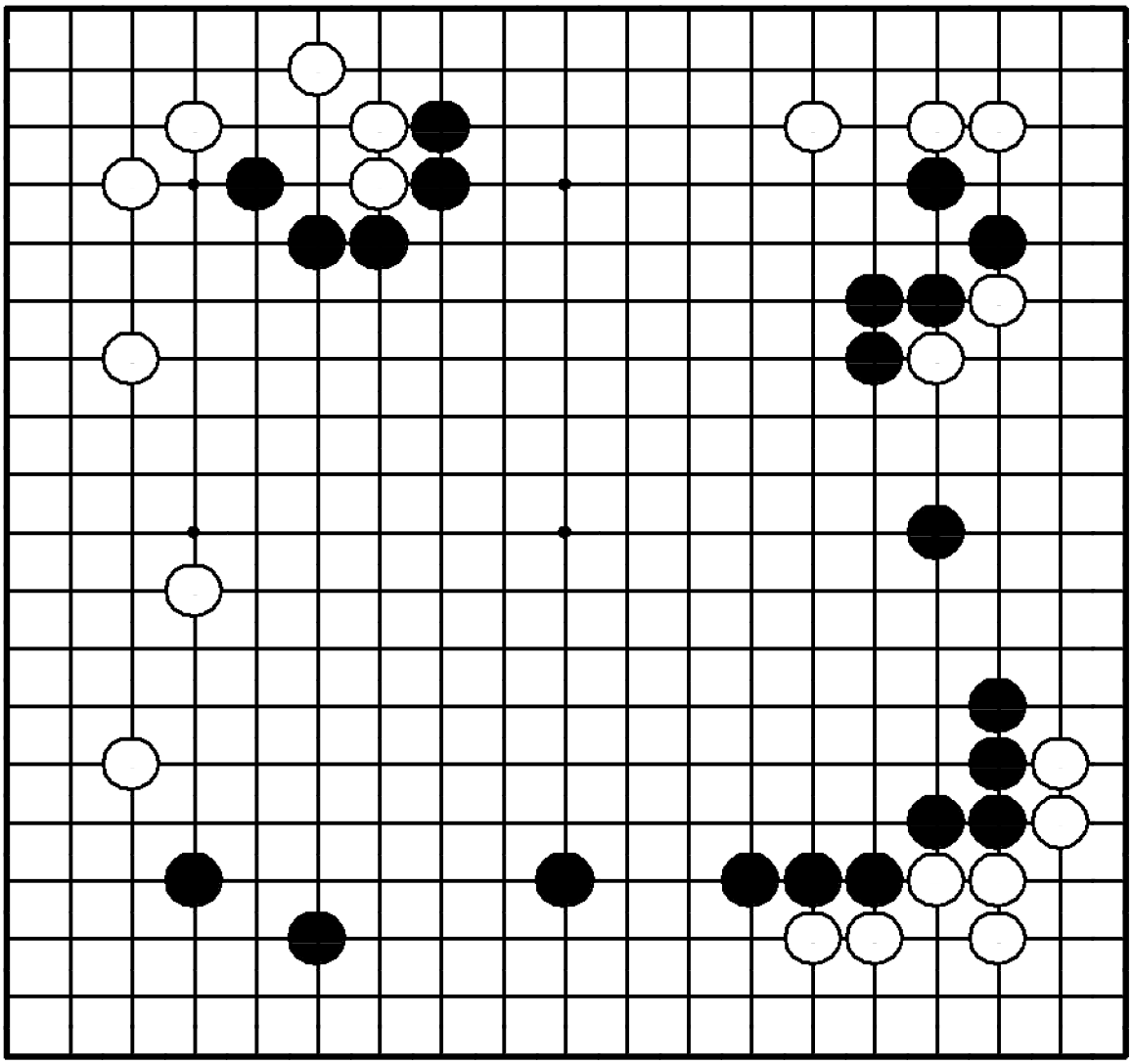

"Укрепляйте слабые камни, соединяя их с мойо!"

Как играть черным?

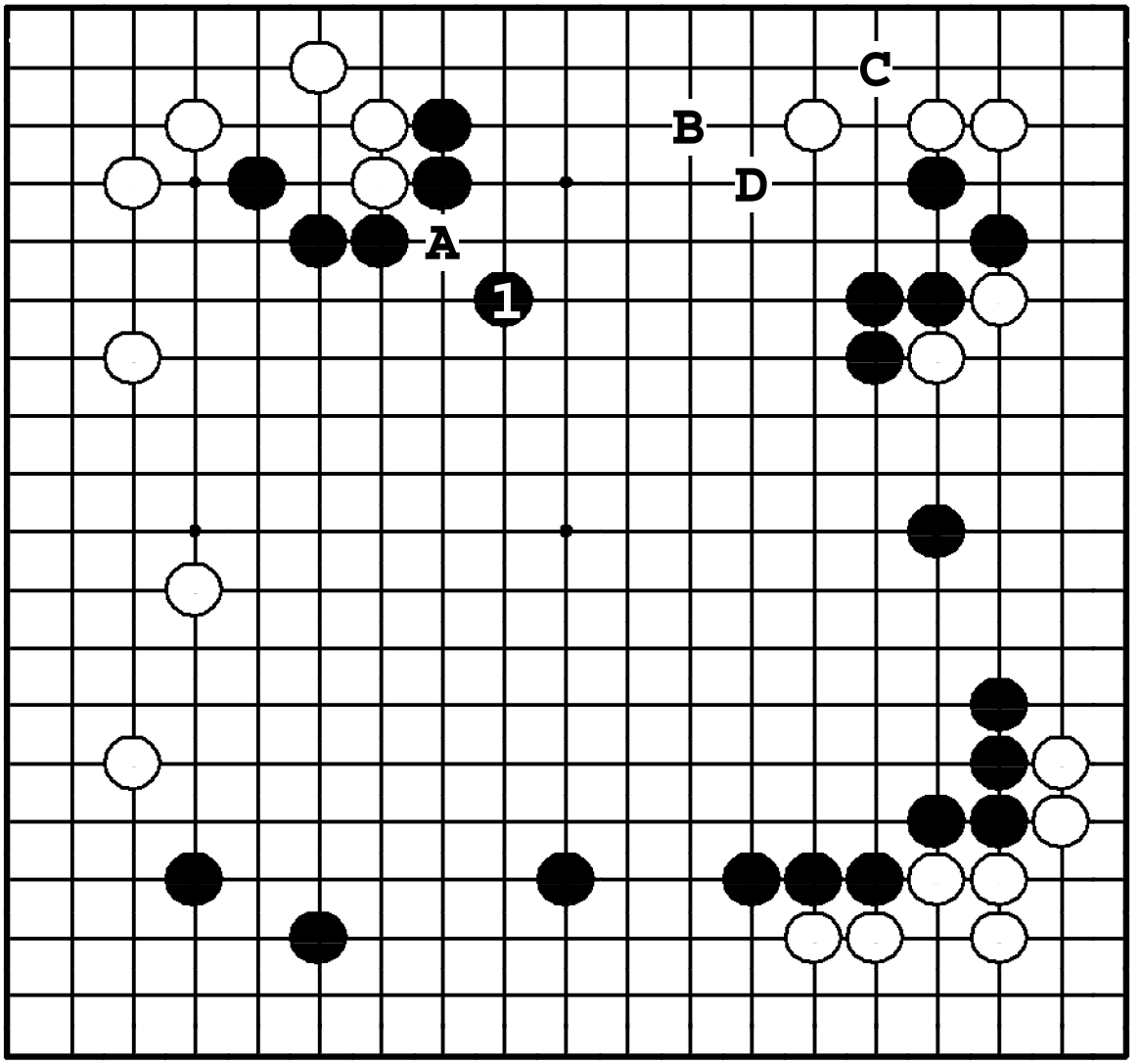

Задача 246. Ответ

Черные должны защититься от разрезания в **A**. ❶ намного лучше, чем соединение ●**A**, потому что он делается ближе к центру и помогает в построении огромного мойо. ❶ в ●**B** нацеливается на **C**, но тогда белые прорываются в черное мойо ❍**D**.

Задача 247. Ход ○

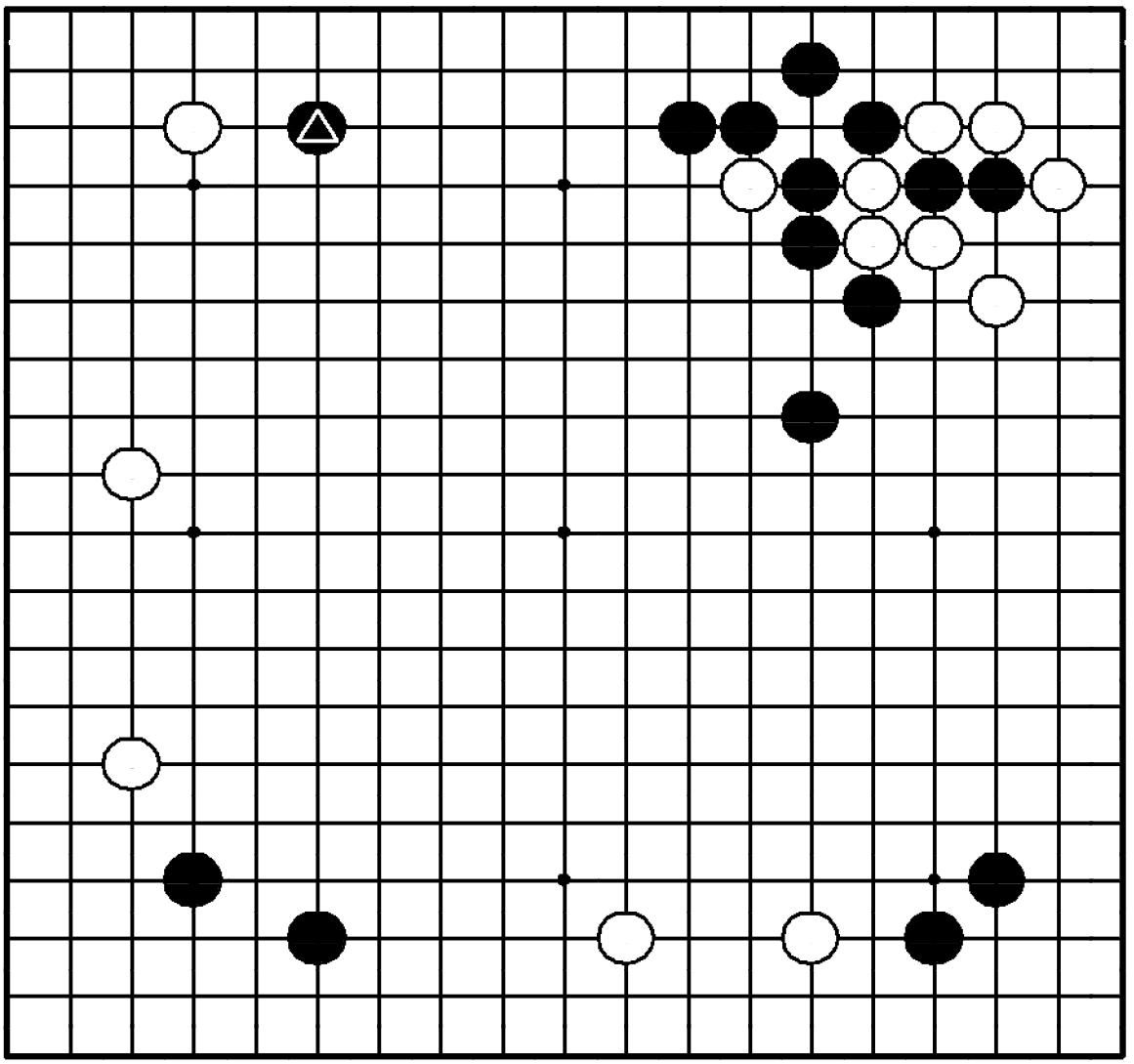

Задача 247. Ход ○

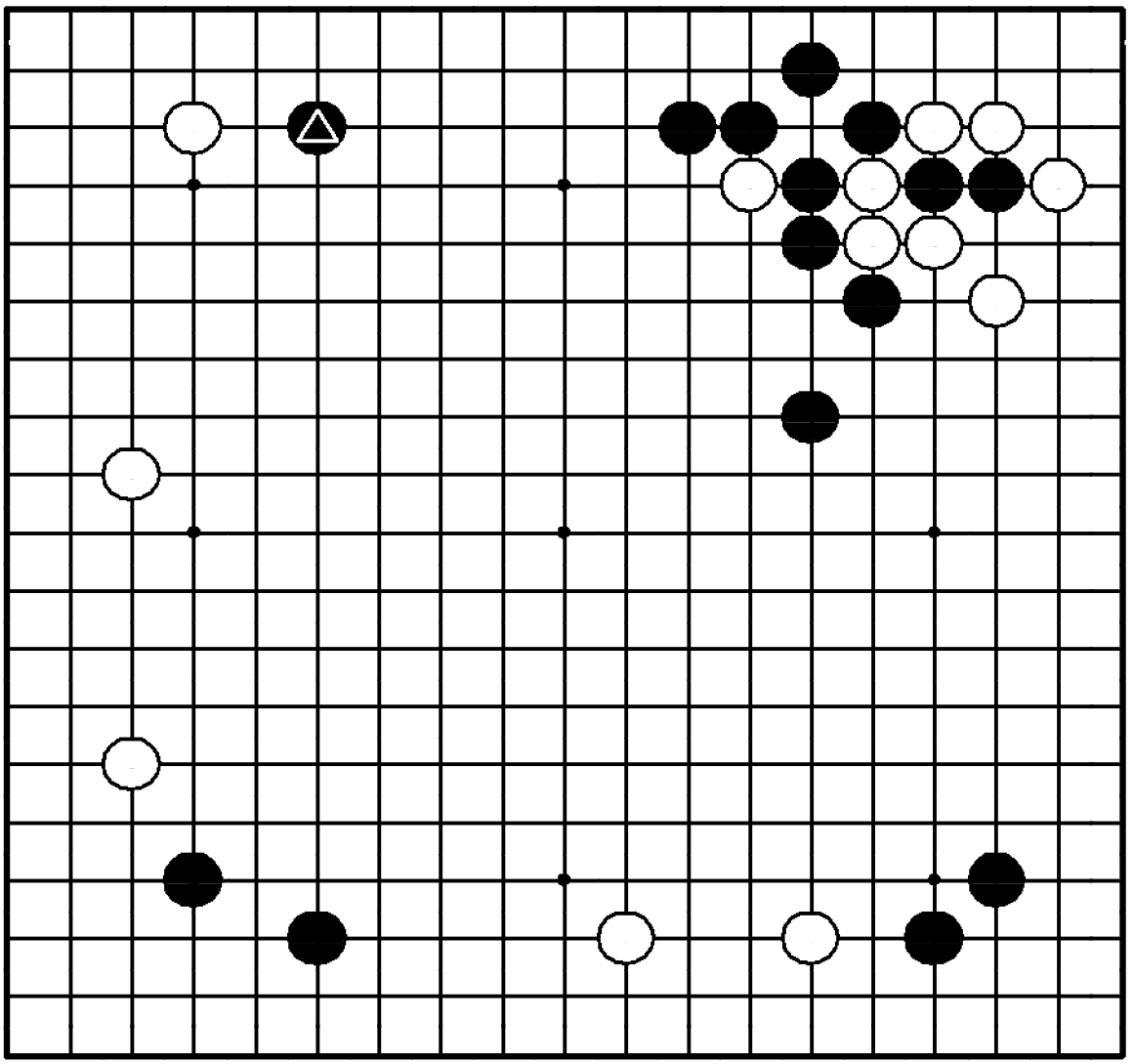

"Заставляйте противника утяжелить его камни!"

Как белым отвечать на ход △?

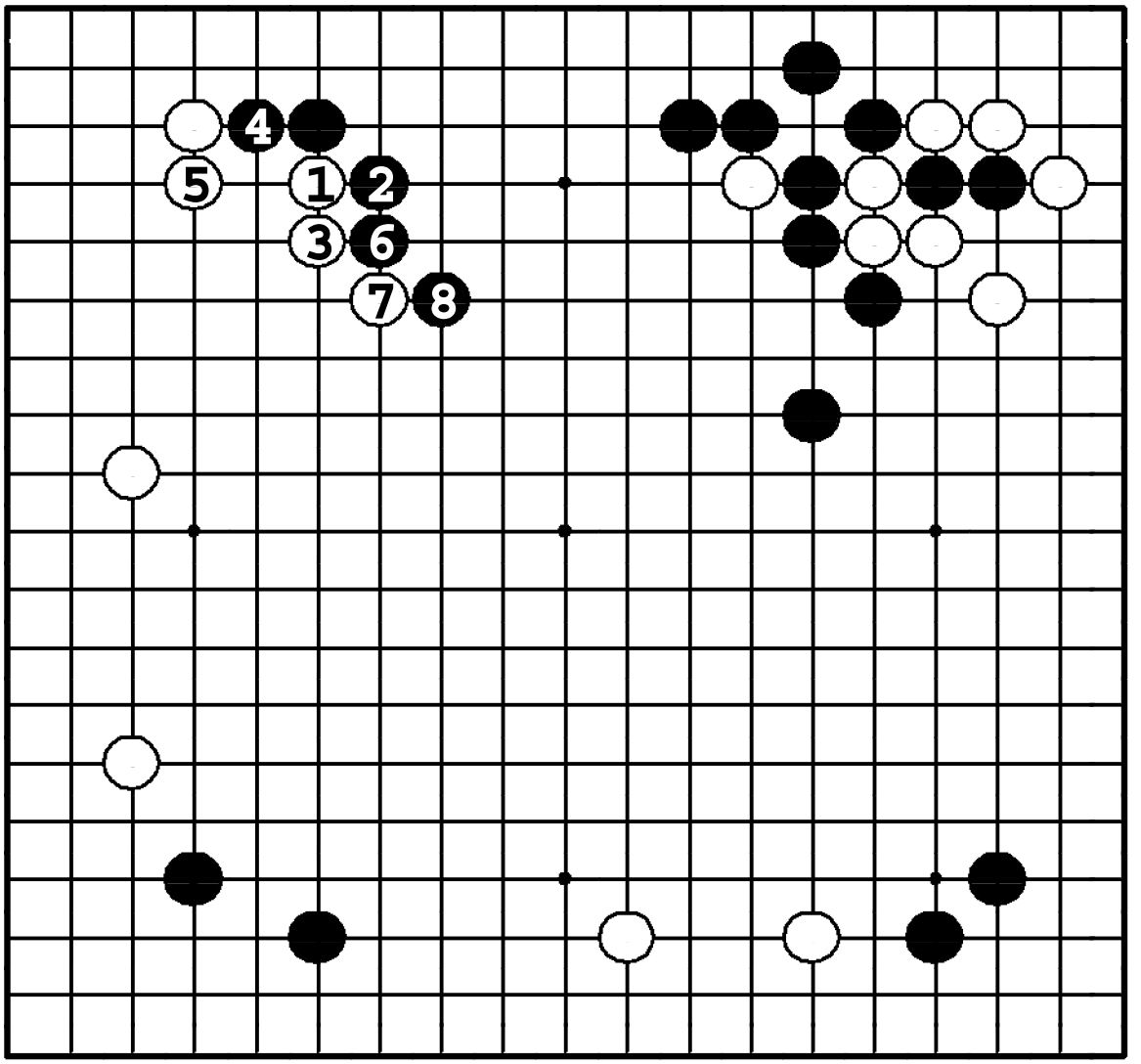

Задача 247. Ответ

Белые играют цукэ ①. Если черные делают ханэ ❷, белые продлеваются ③. После ❽, мойо белых велико, а черные наверху – переконцентрированы.

Задача 248. Ход ●

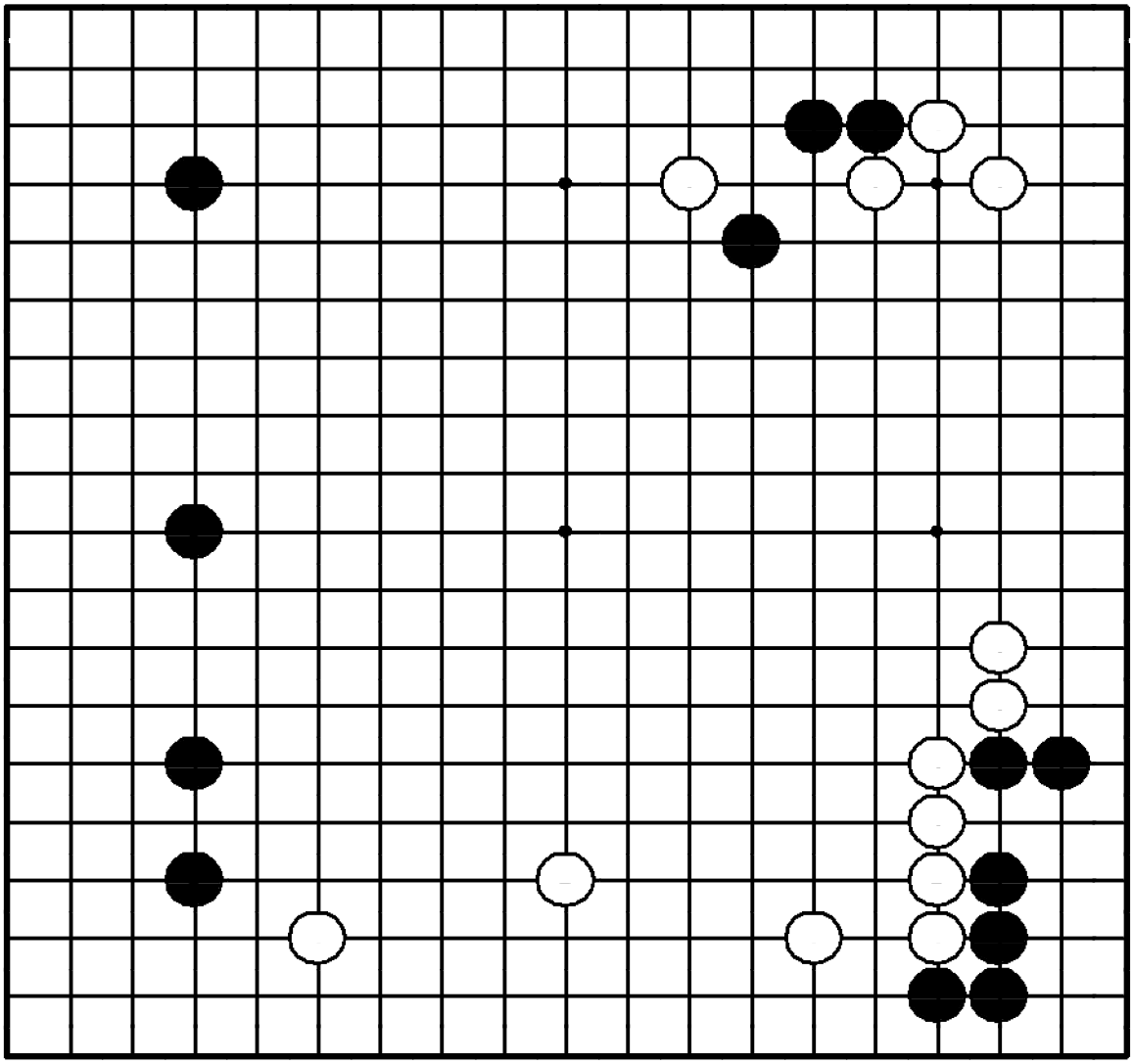

Задача 248. Ход ●

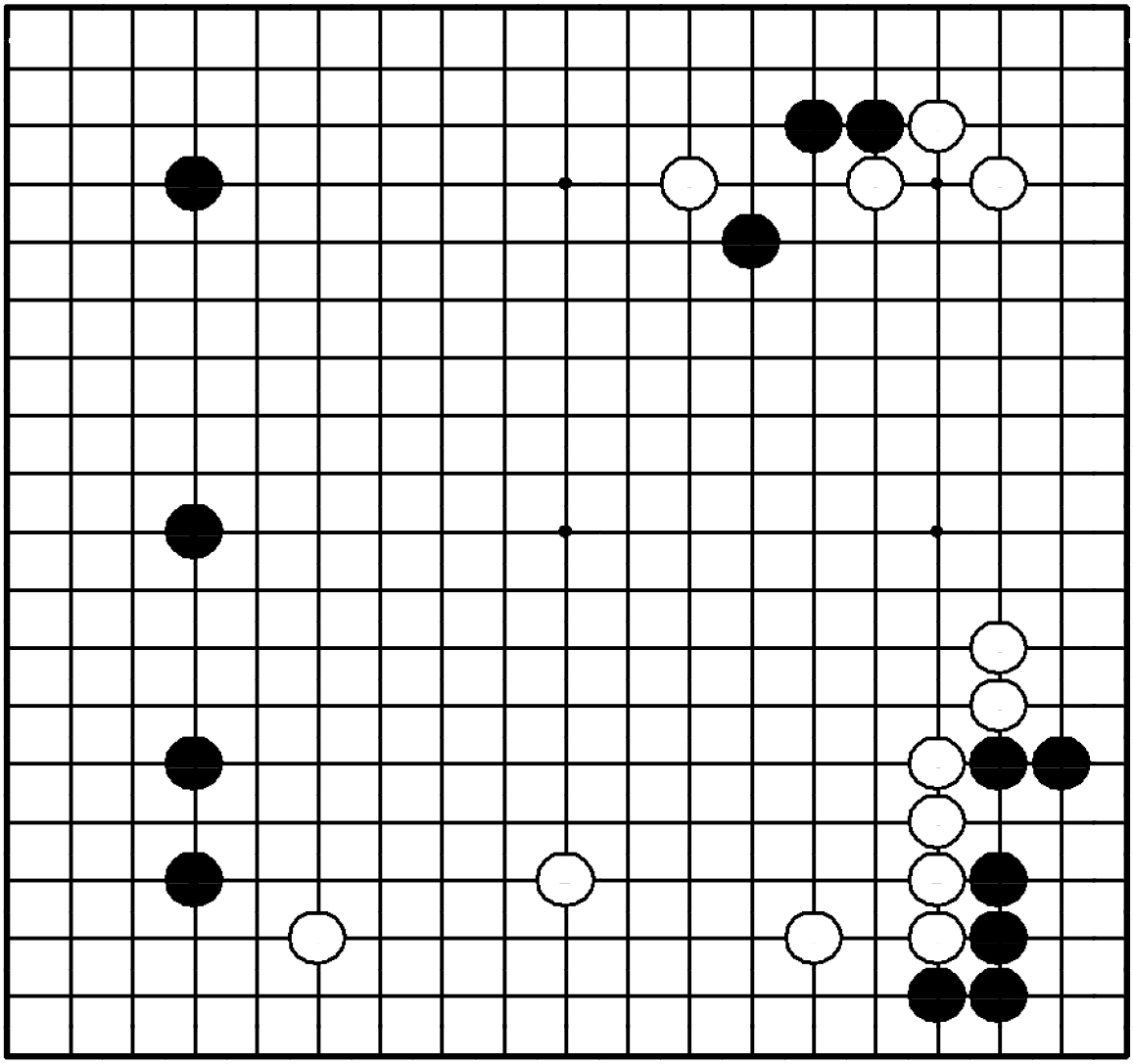

"Стройте влияние, жертвуя слабые камни!"

Где сыграть черным?

прорываются в черное мойо **OD**.

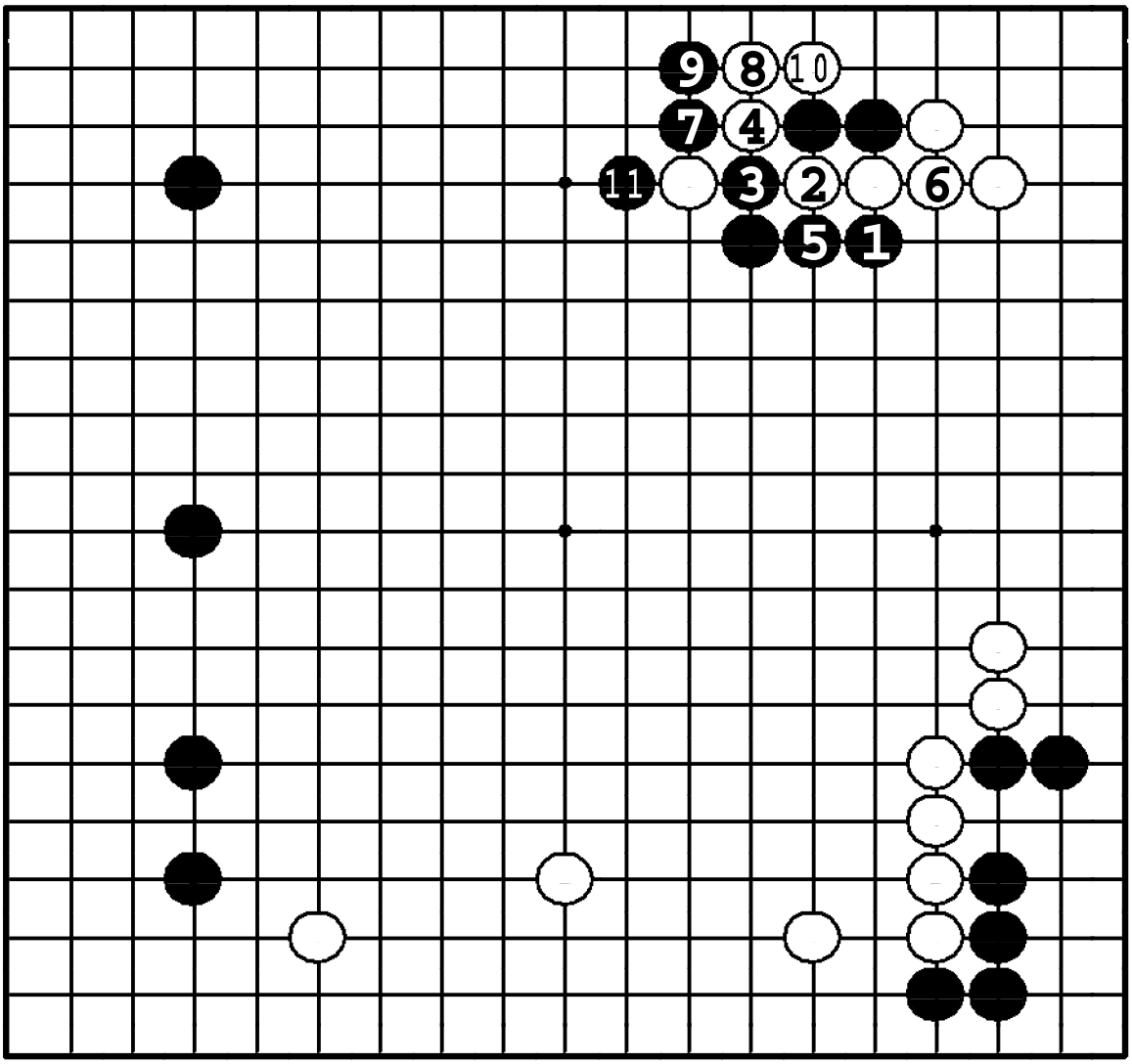

Задача 248. Ответ

Прилипанием ❶ черные делают громадное мойо, жертвуя два камня в варианте до ●**11**. Перспективы белых на получение мойо на правой стороне сведены на нет.

Задача 249. Ход ○

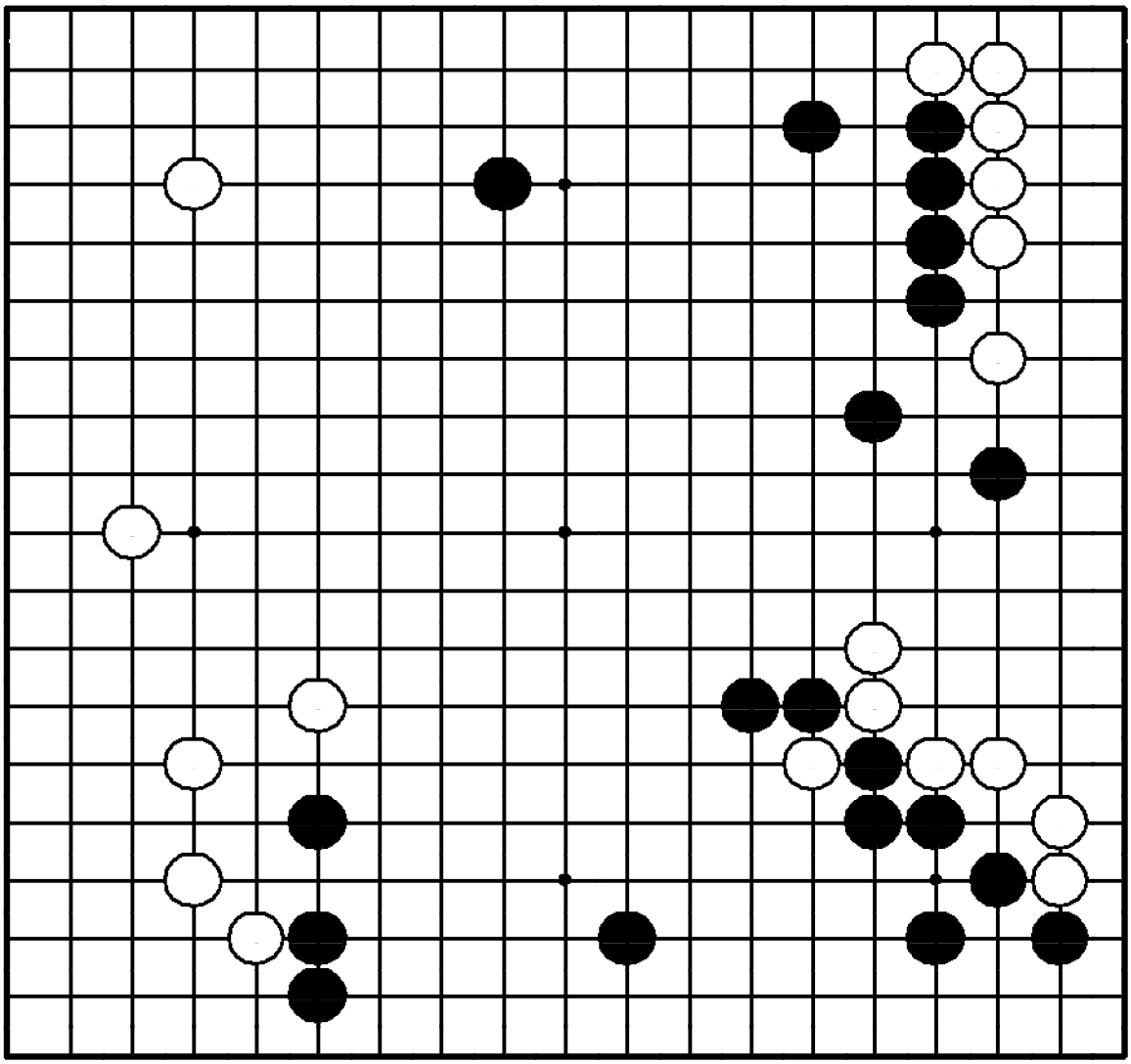

Задача 249. Ход ○

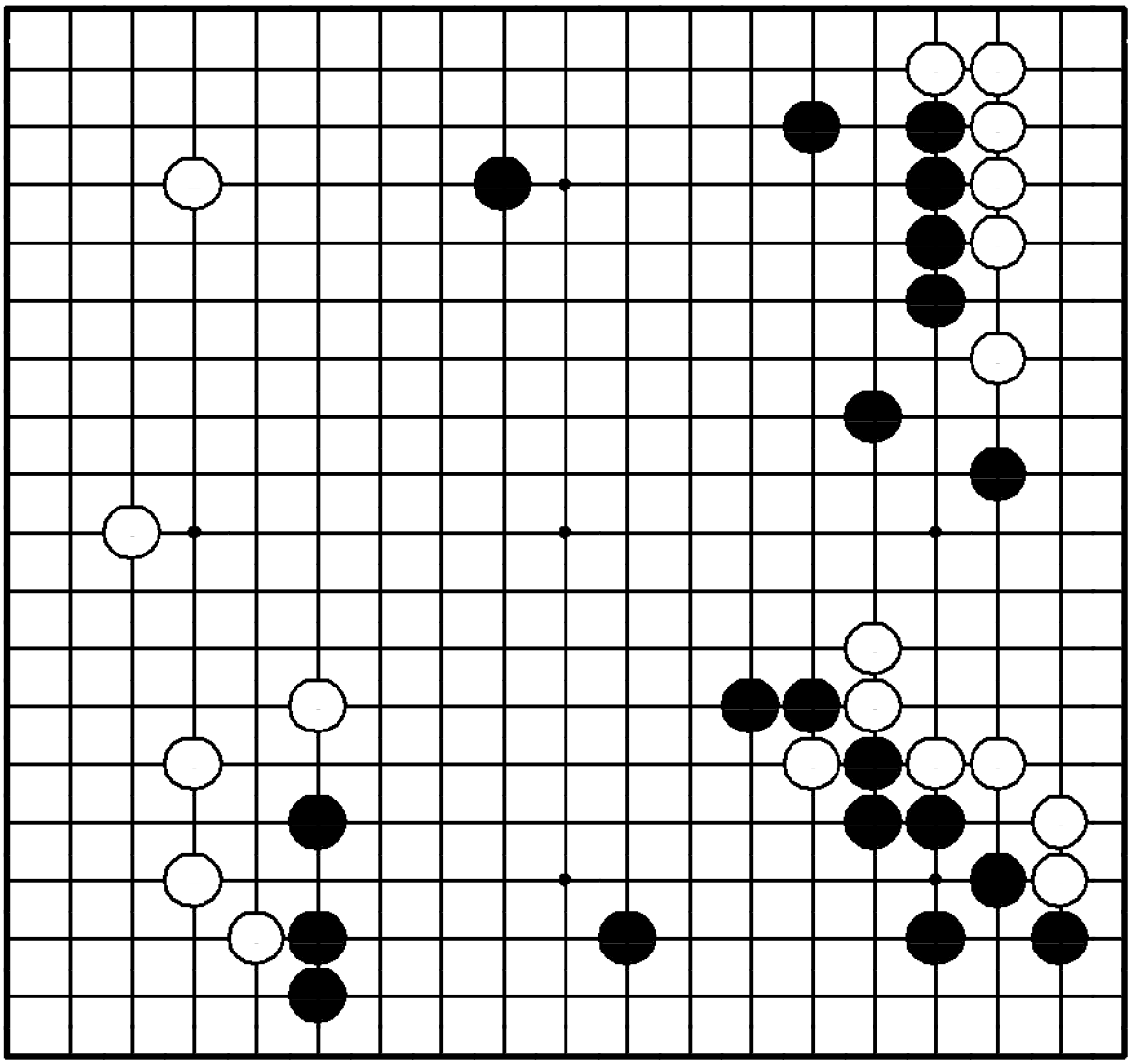

"Делайте базу для своих слабых камней!"

Где сыграть белым?

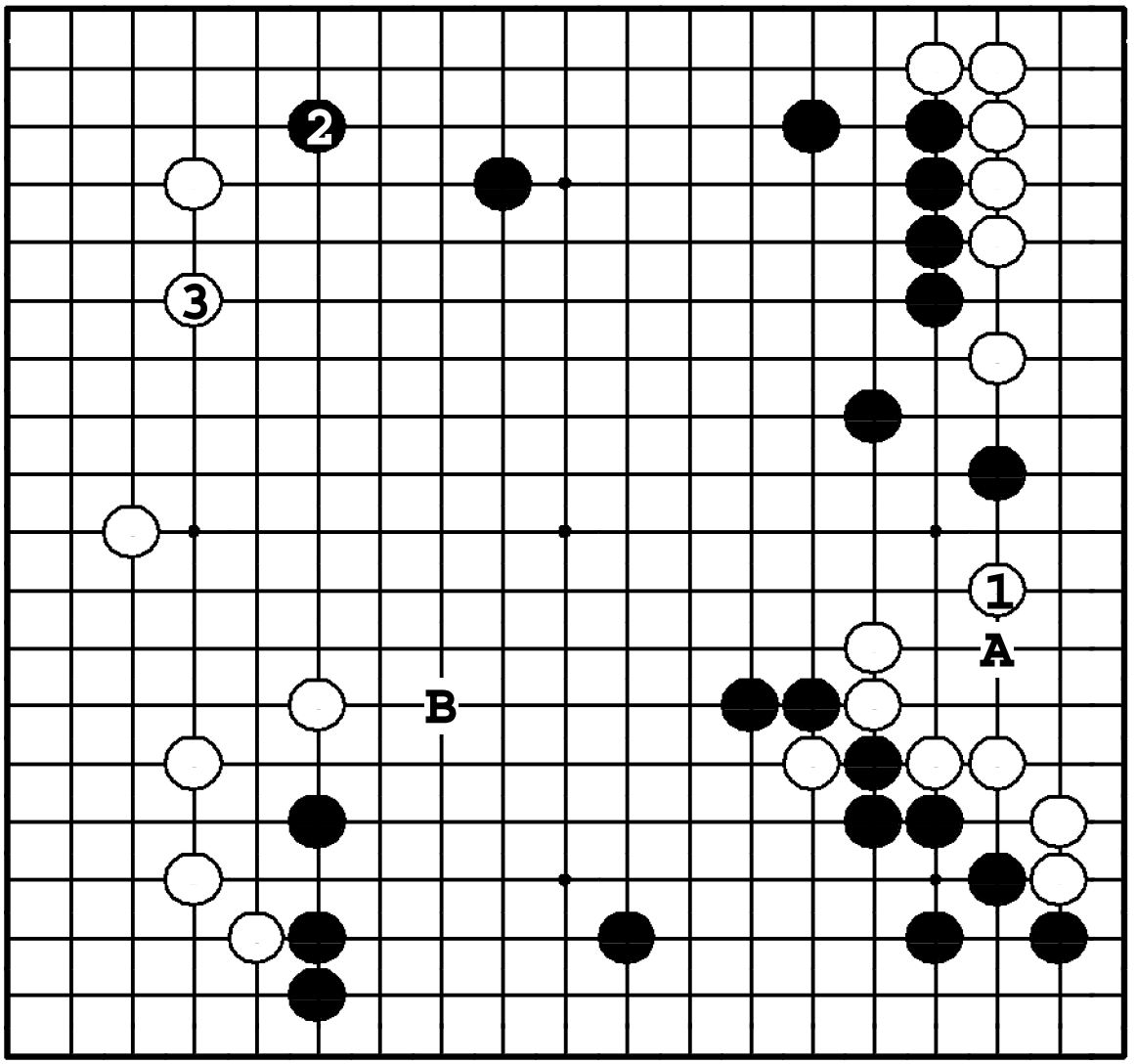

Задача 249. Ответ

Белые должны сделать форму ходом ①. Если бы черные сыграли ●**A**, камни белых остались бы без глаз, дрейфующими в сфере влияния черных. Здесь же черные вынудили обмен ❷ – ③. ① в **B** – большой, но ① – срочный ход.

Задача 250. Ход ●

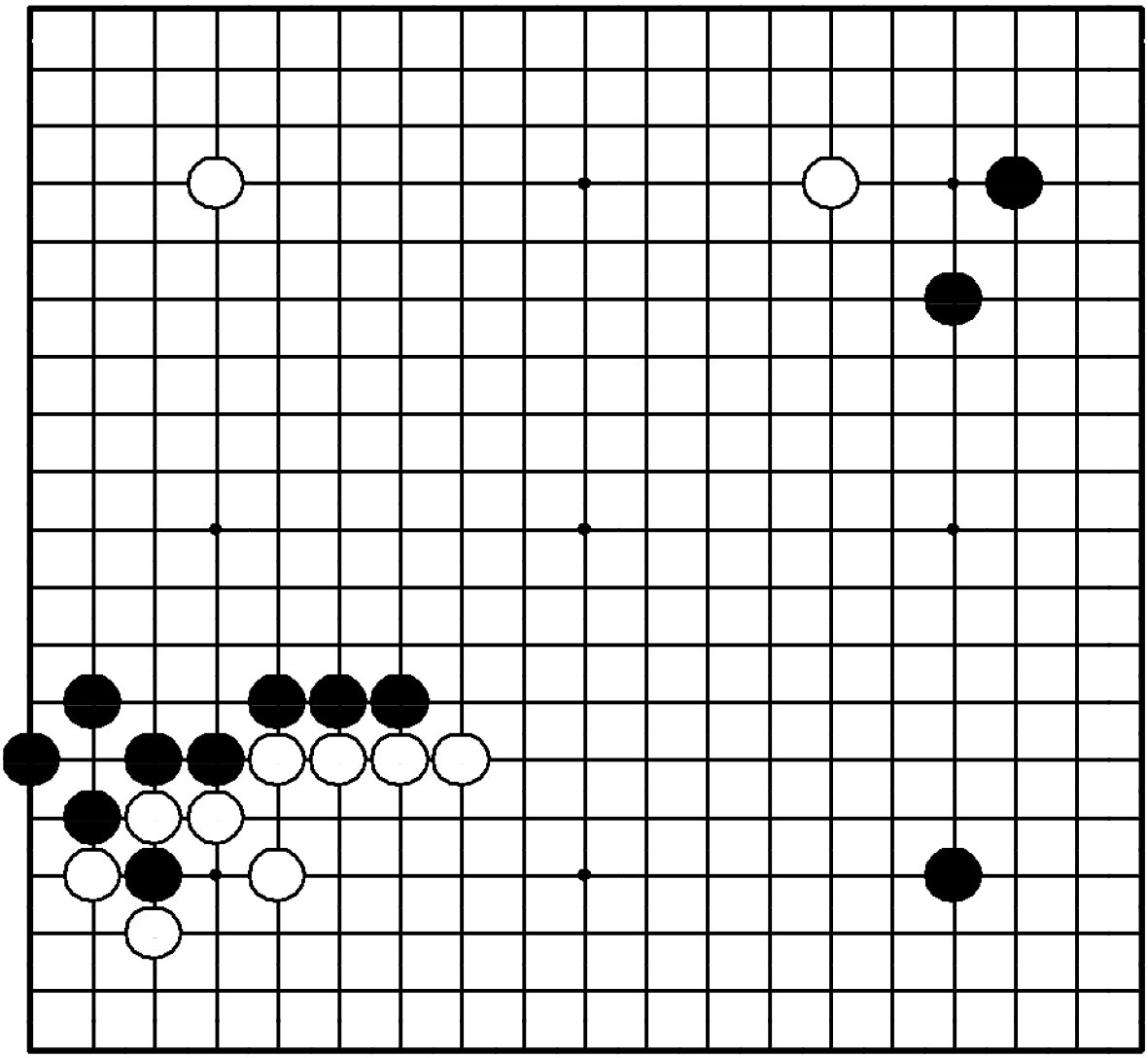

Задача 250. Ход ●

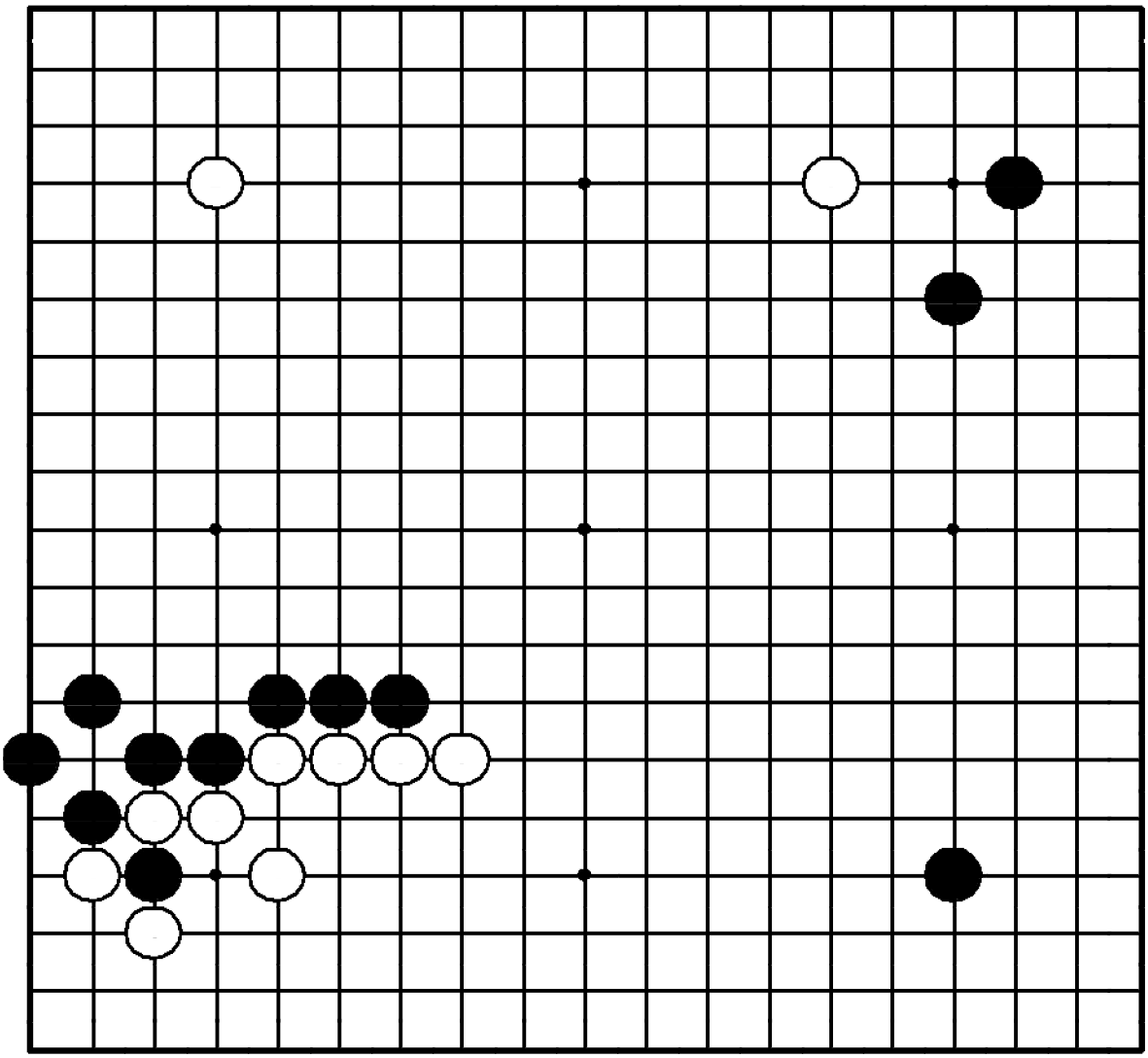

"Расширяйтесь от плотности как можно дальше!"

Где сыграть черным?

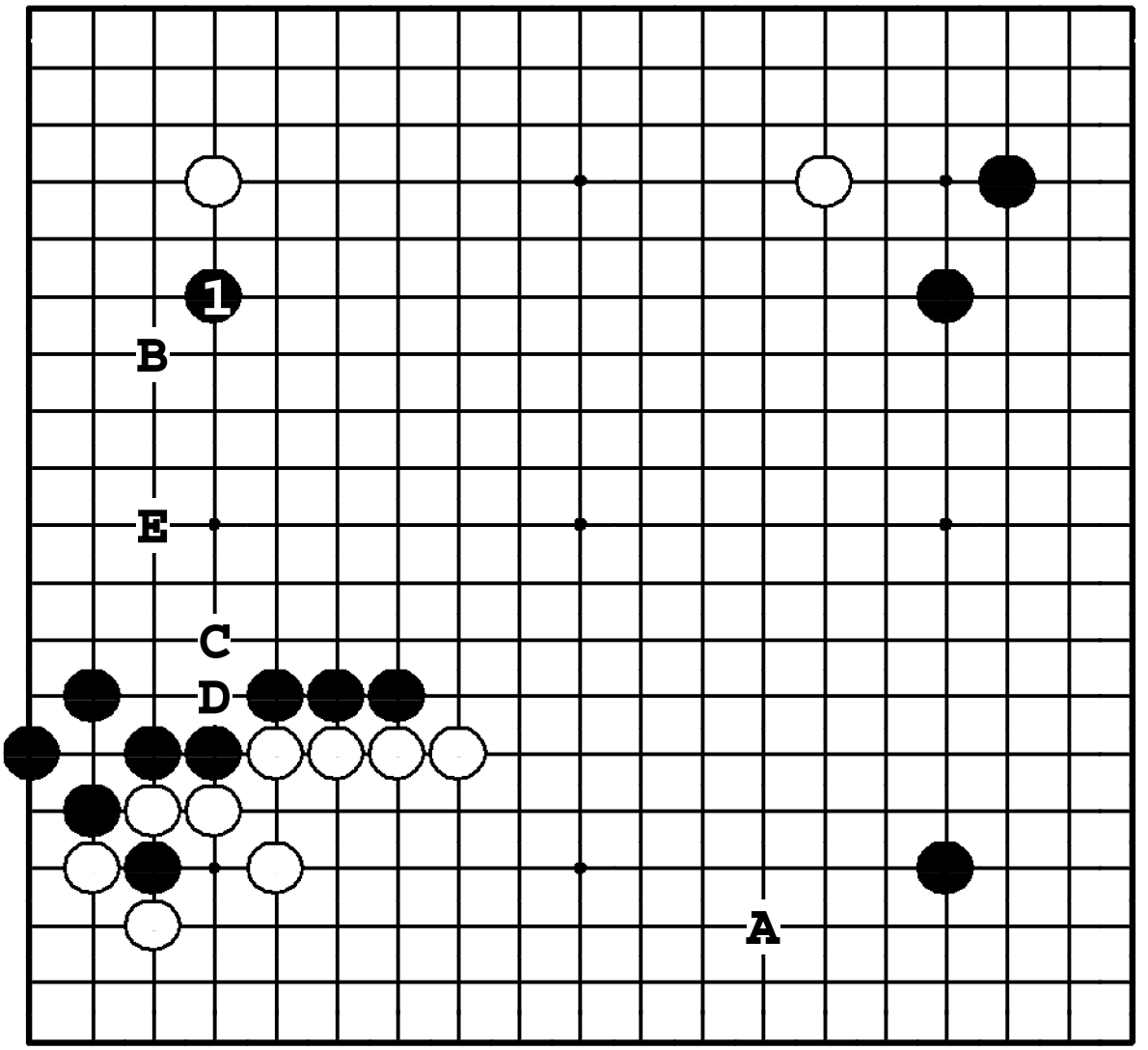

Задача 250. Ответ

Черные ходят ❶ с целью построения мойо от стены внизу. Если ❶ сделать ●**A**, то ❍**B**. Позднее белые могут продолжить ❍**C**, ●**D**, ❍**E**.

Задача 251. Ход ○

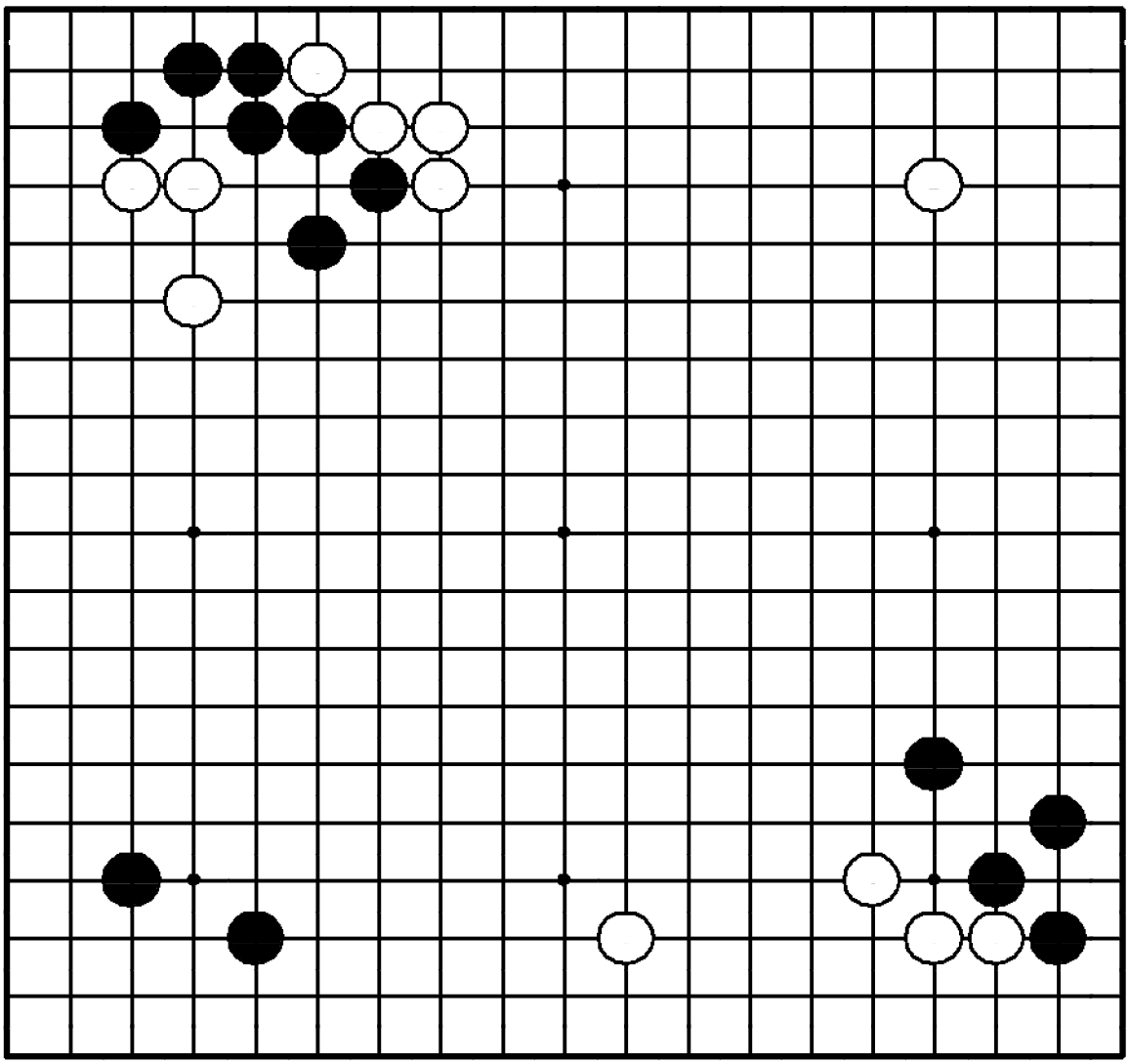

Задача 251. Ход ○

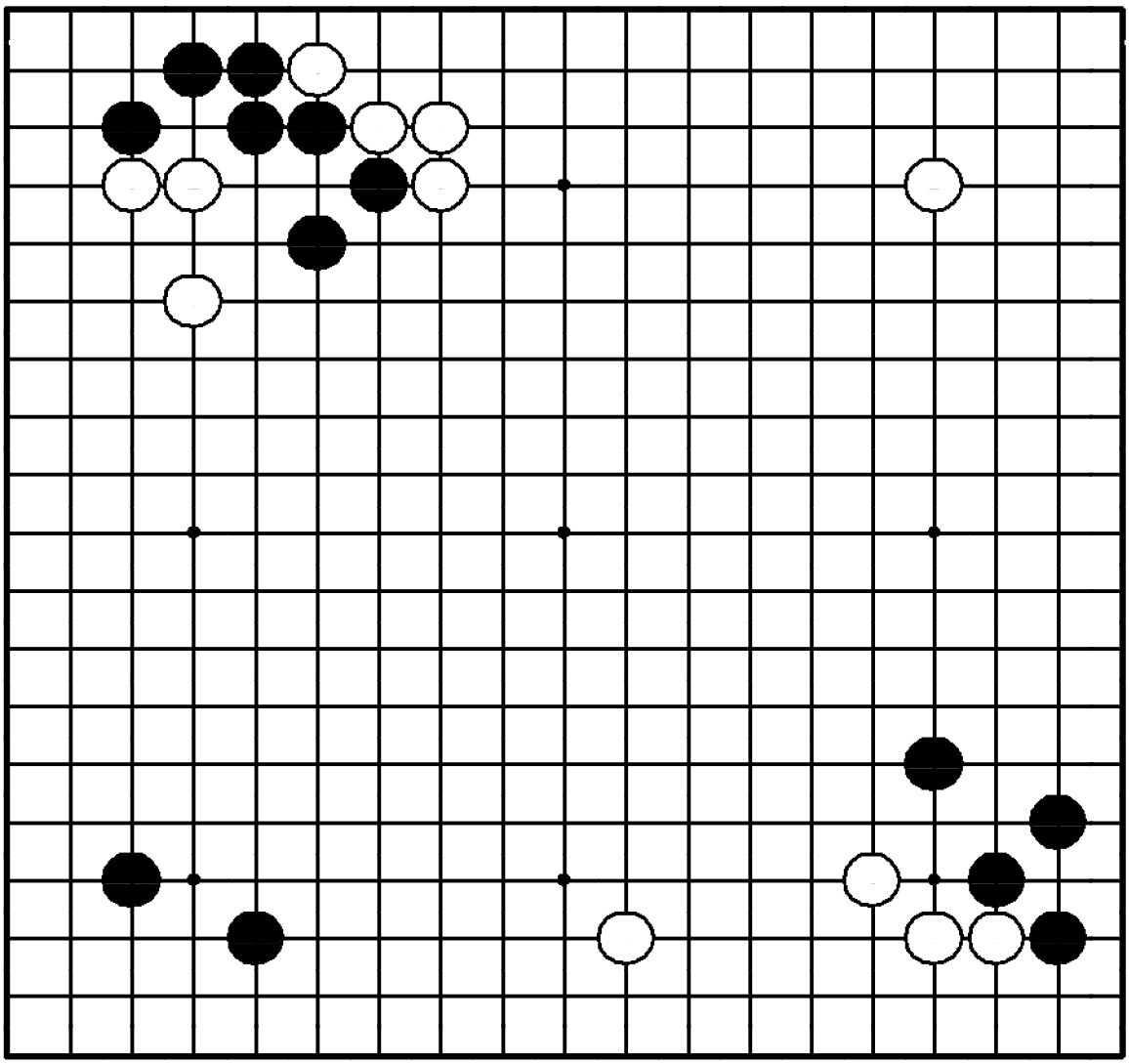

"Защищайте базу своих камней!" "Оттесняйте границу территории противника!"

Где сыграть белым?

срочный ход.

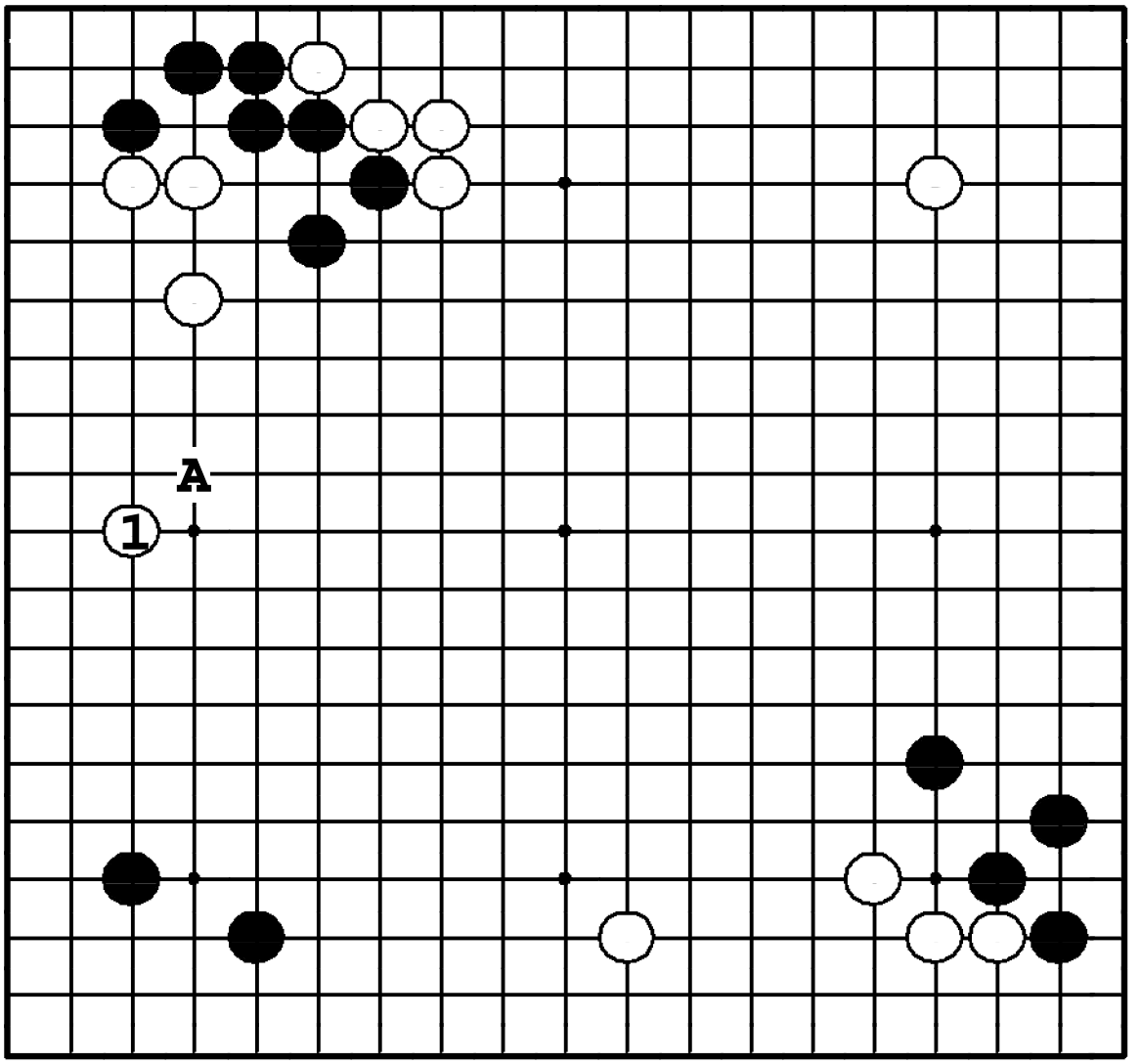

Задача 251. Ответ

Ход ① – большое распространение от трех камней сверху. Он также сокращает влияние симари черных внизу. Если белые опустят это ход, черные начнут атаку белых камней наверху ходом ●**A**.

Задача 252. Ход ○

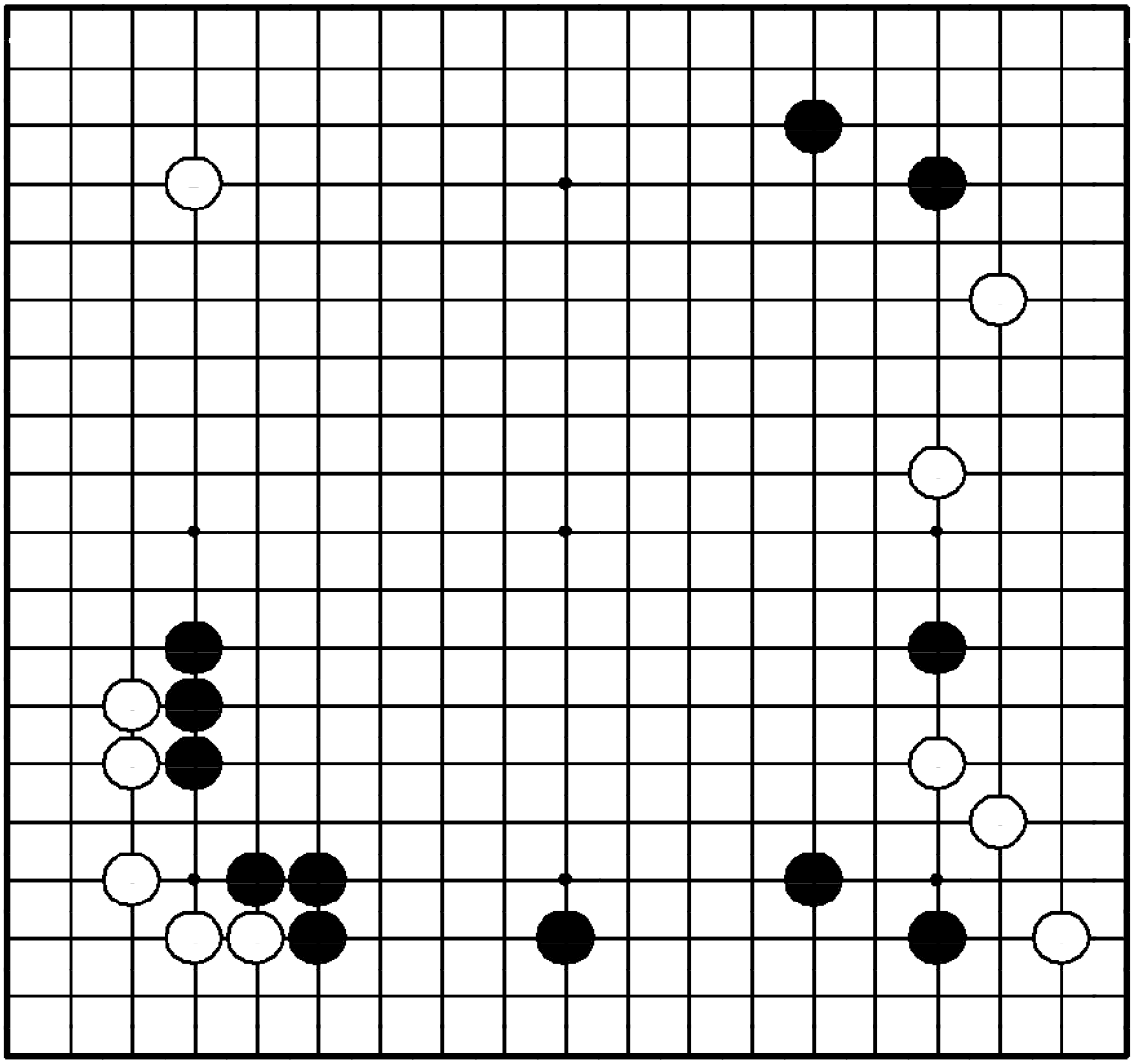

Задача 252. Ход ○

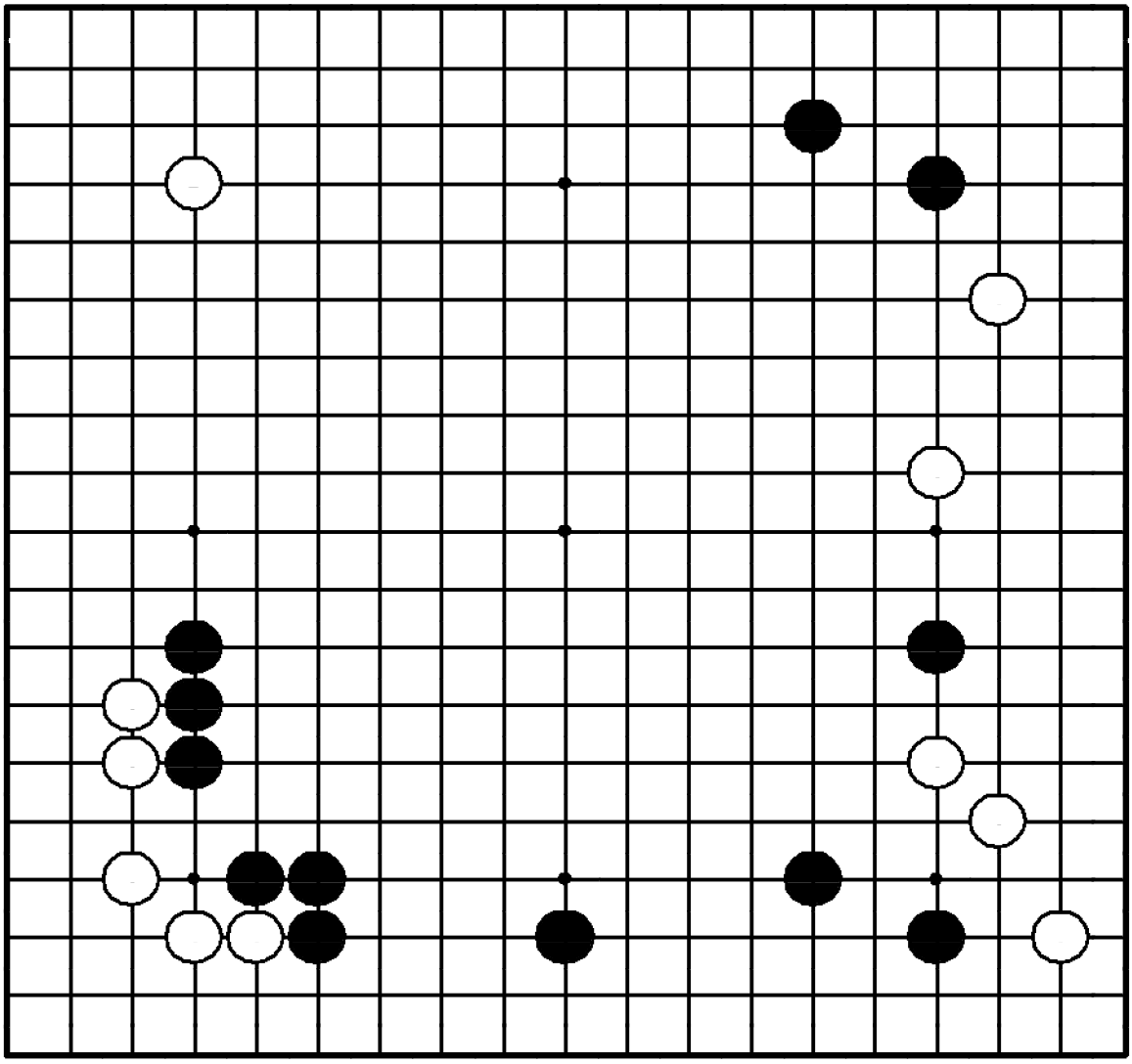

"Отодвигайте границу мойо противника, в то же время расширяя свое!"

Где сыграть белым?

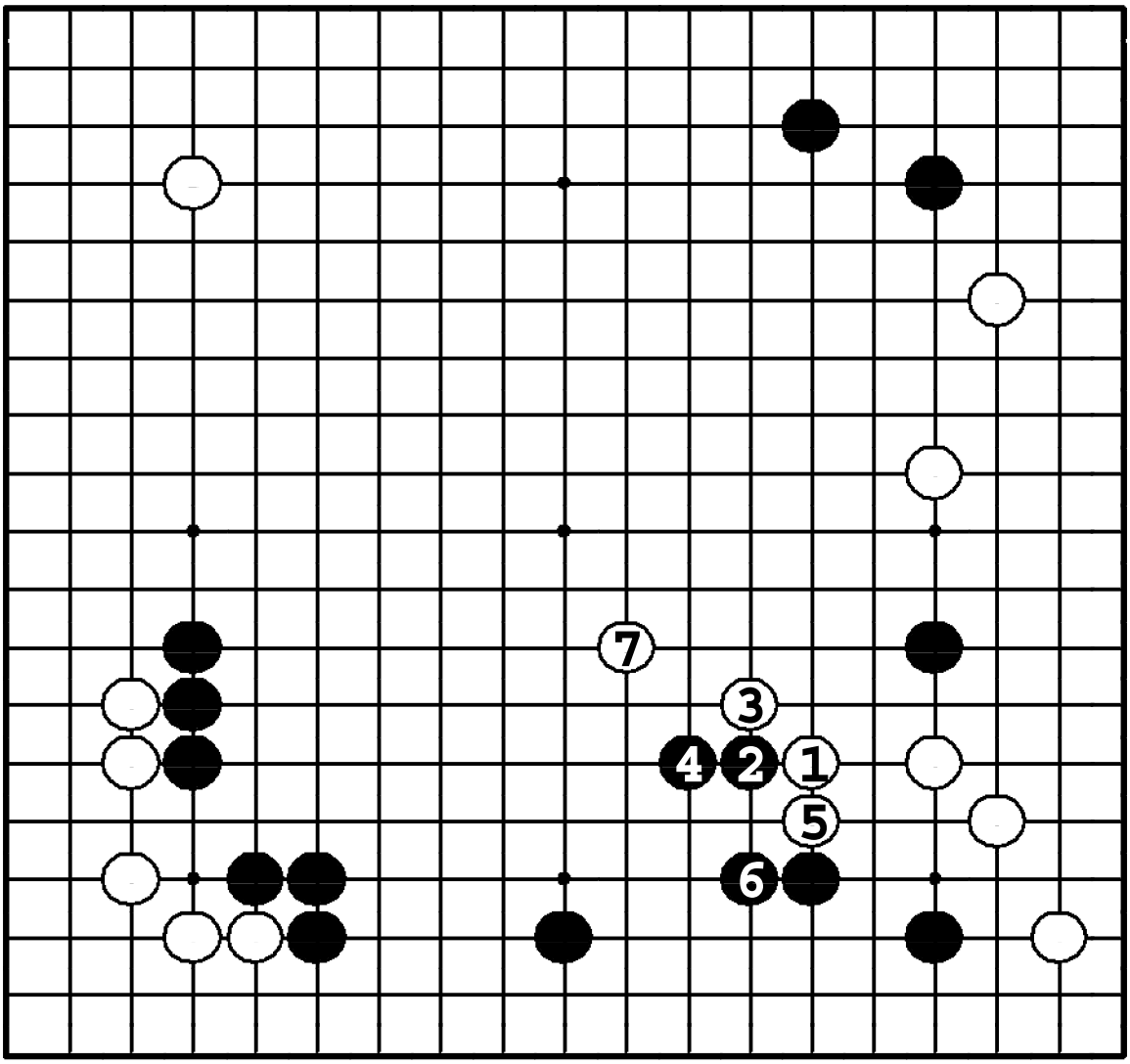

Задача 252. Ответ

① – двухцелевой ход: он предотвращает построение крупномасштабного мойо черных и изолирует черный камень справа. После ⑦ белые немного прижали черное мойо на нижней стороне и построили свое справа.

Задача 253. Ход ●

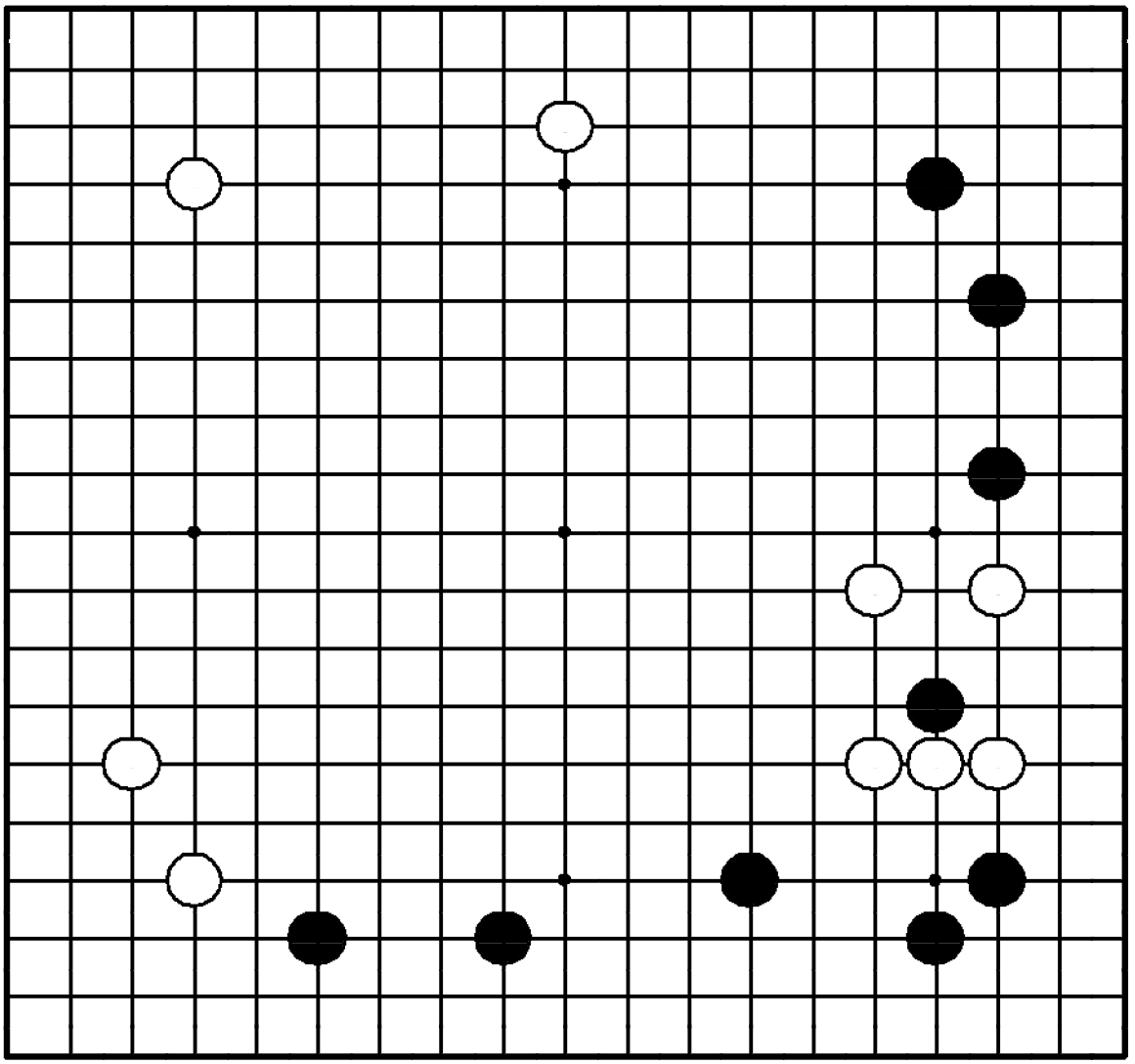

Задача 253. Ход ●

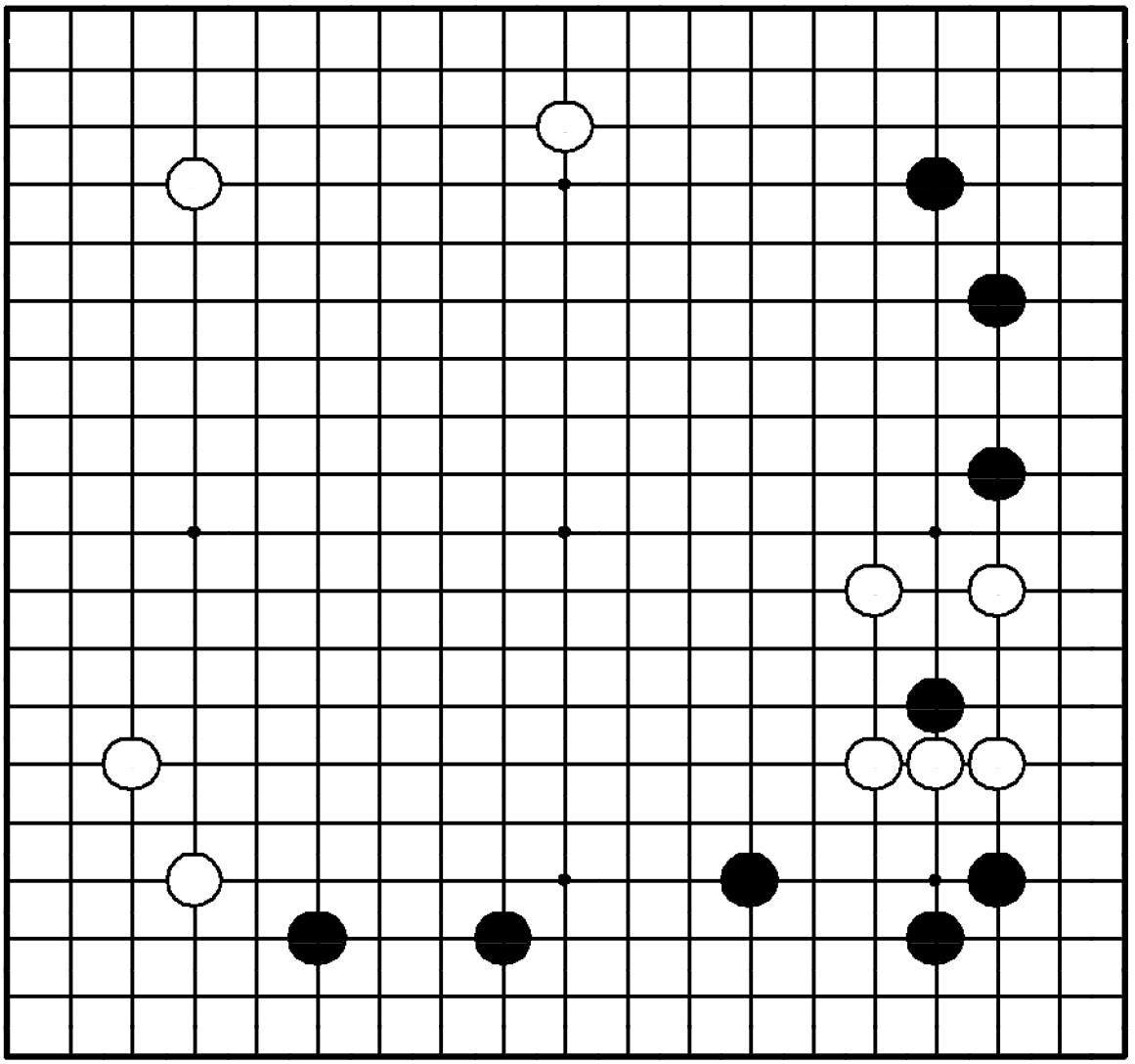

"Делайте базу в сфере влияния противника!" "Занимайте целинные земли!"

Где сыграть черным?

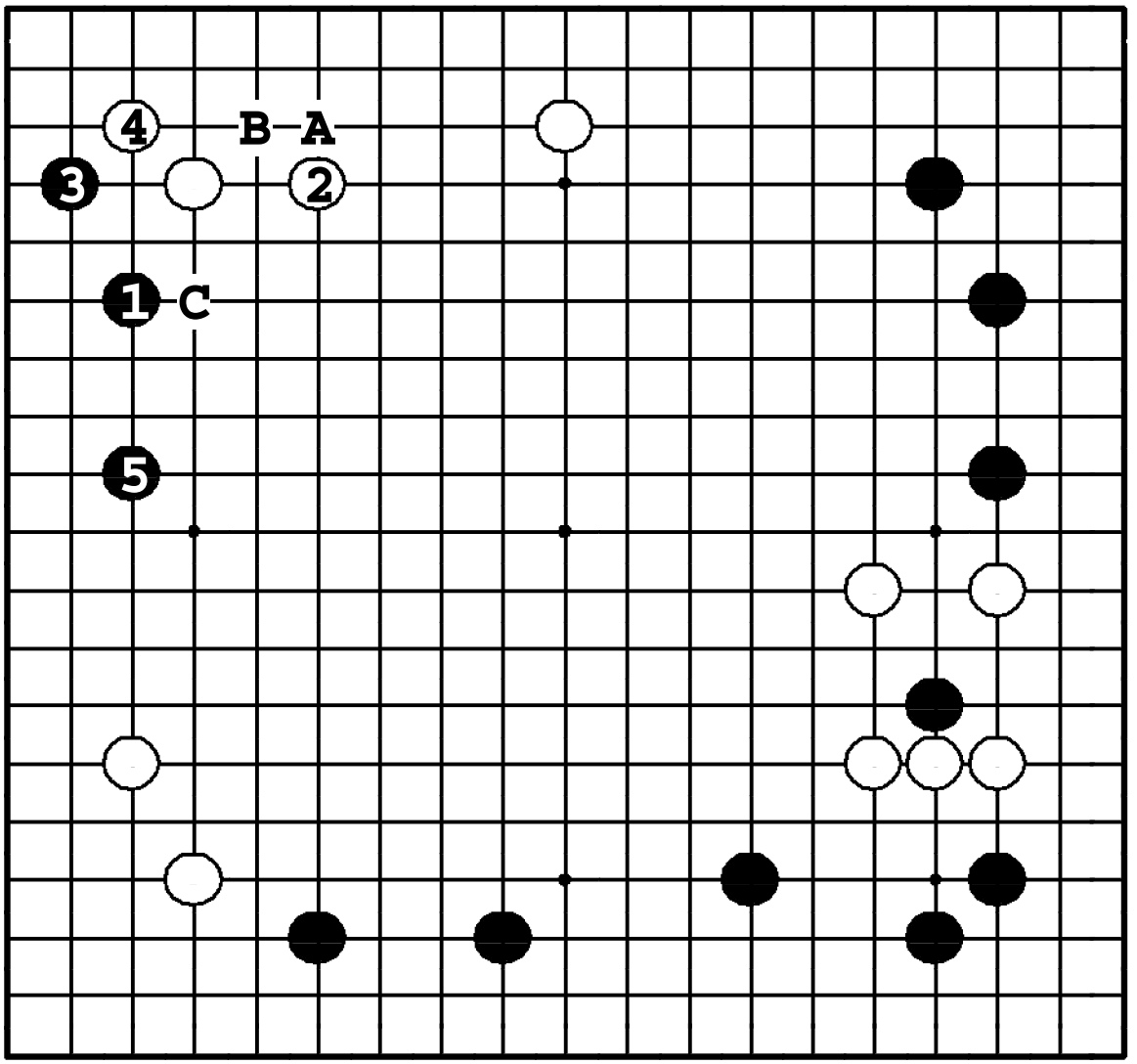

Задача 253. Ответ

Слева стоит не так много камней, и здесь должны сосредоточить свое внимание черные. До ❺ черные строят живую группу. ❶ в **A** – нехорошо. Белые сыграют ❍**B**, ●**2**, ❍**C**, и два черных камня – под атакой.

Задача 254. Ход ●

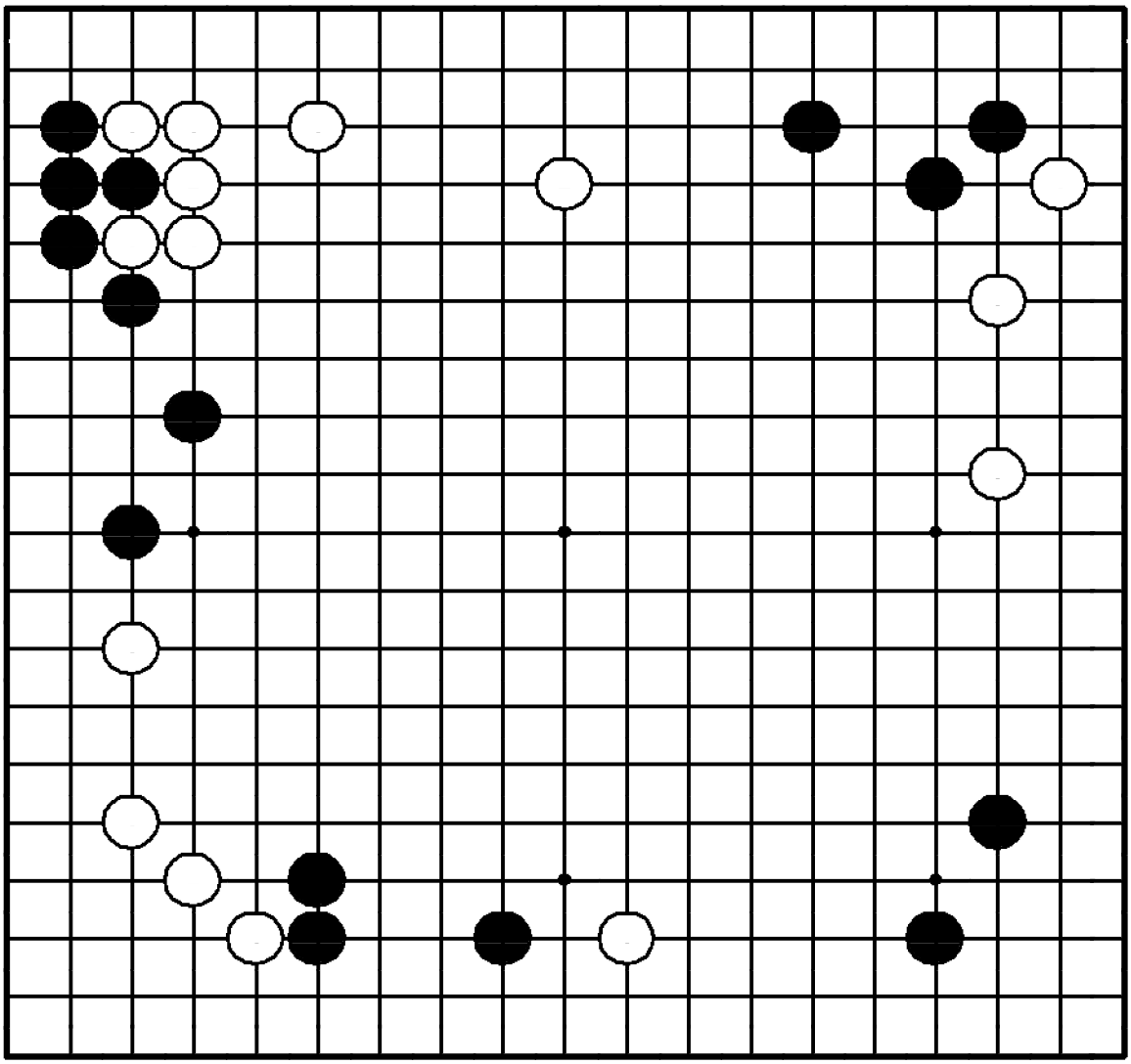

Задача 254. Ход ●

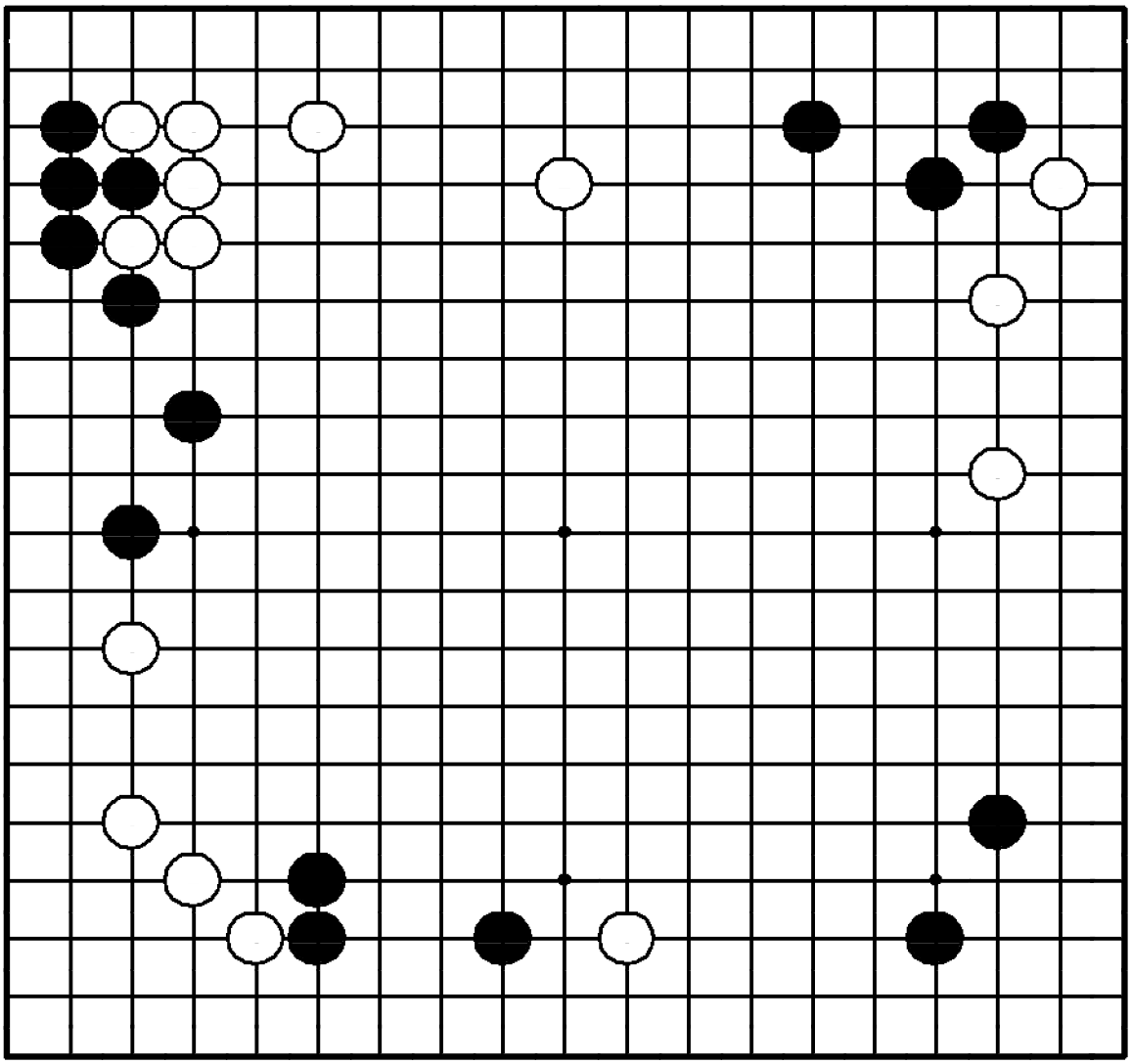

"Лишайте камни противника базы!"

Где сыграть черным?

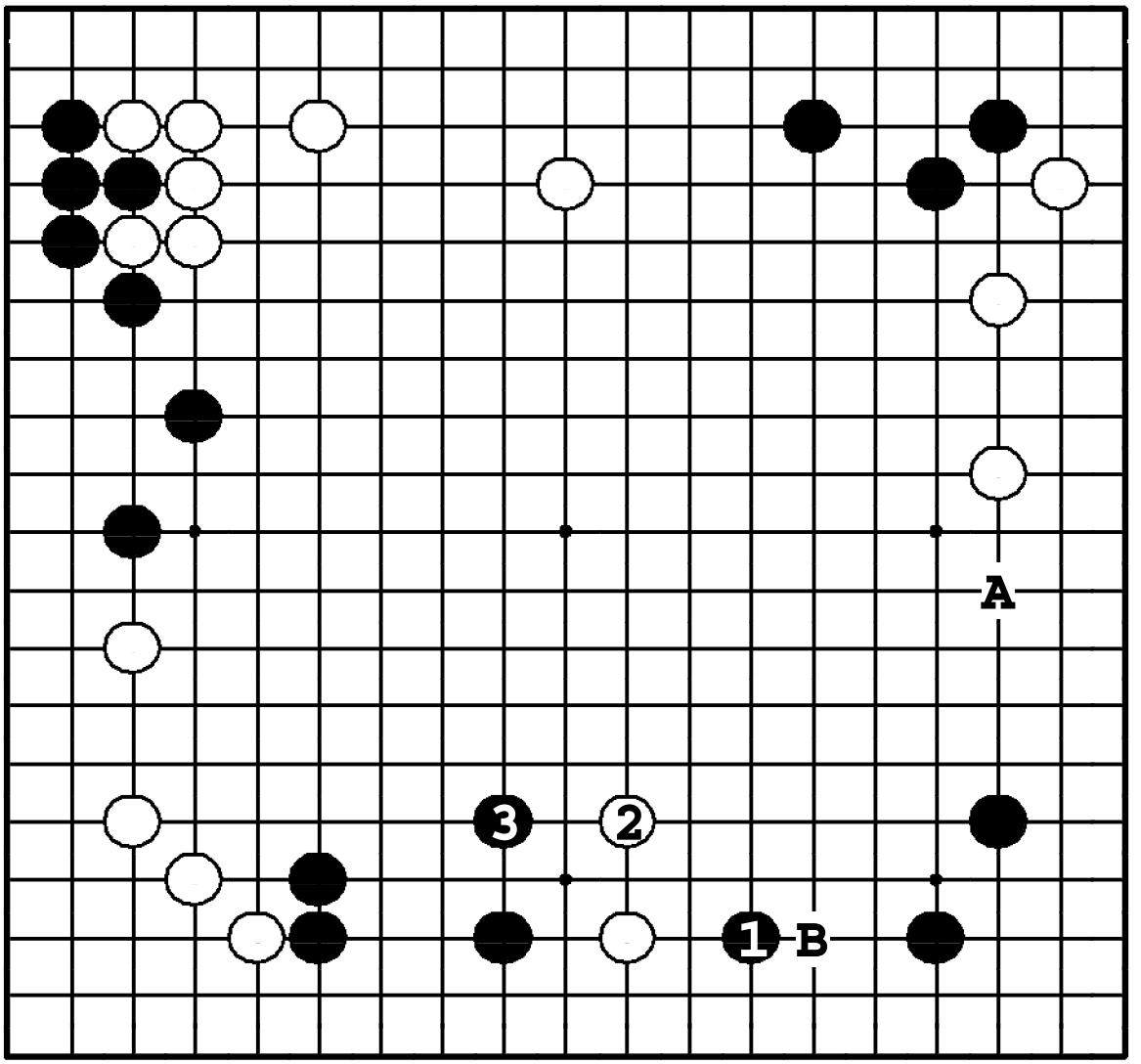

Задача 254. Ответ

❶ – и распространение, и сильная атака. Если ②, черные продолжают атаку ❸ и укрепляют свои камни. ❶ в **A** – неправильное направление, что дает белым шанс стабилизировать камень внизу, расширившись ❍**B**.

Задача 255. Ход ●

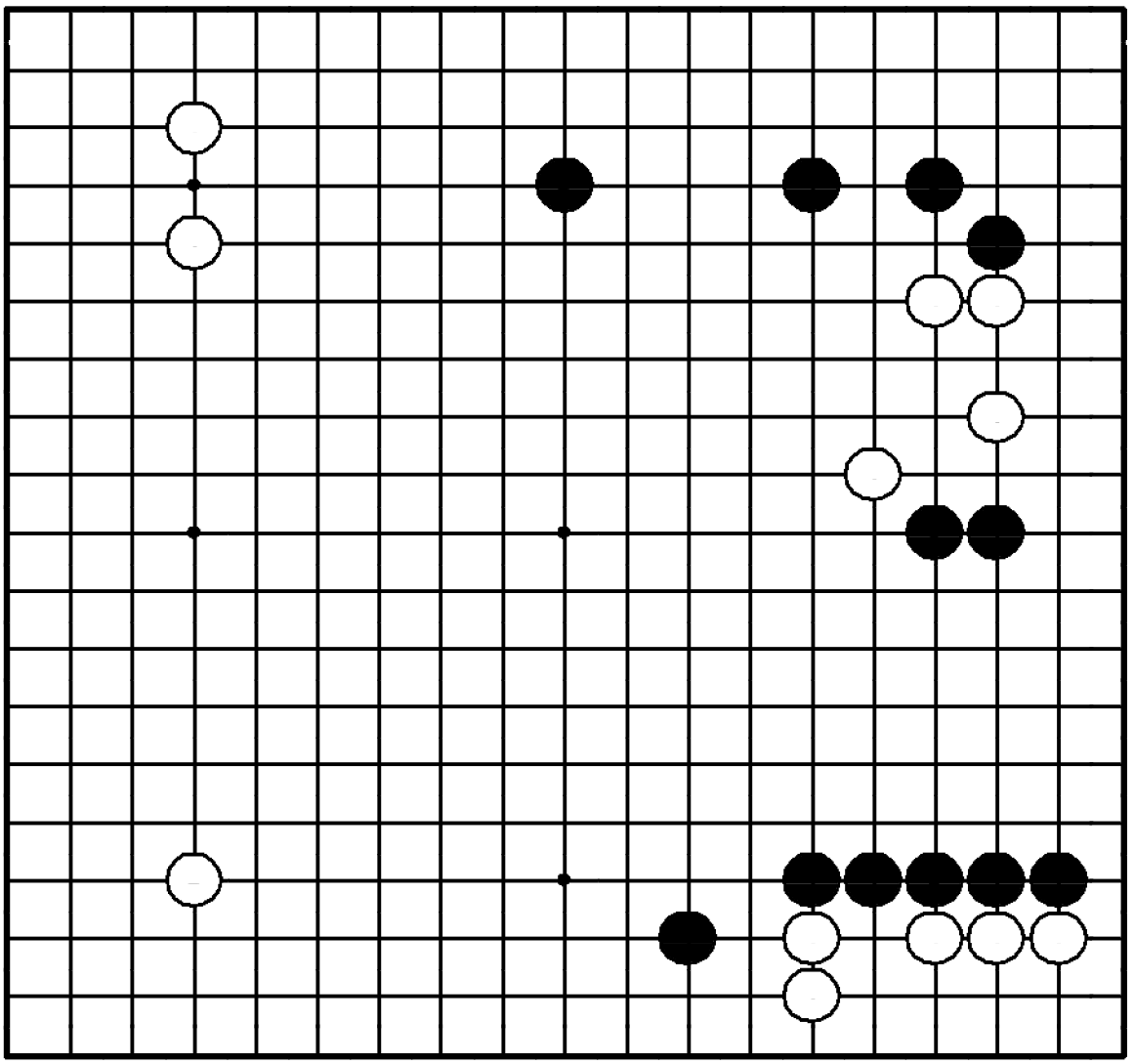

Задача 255. Ход ●

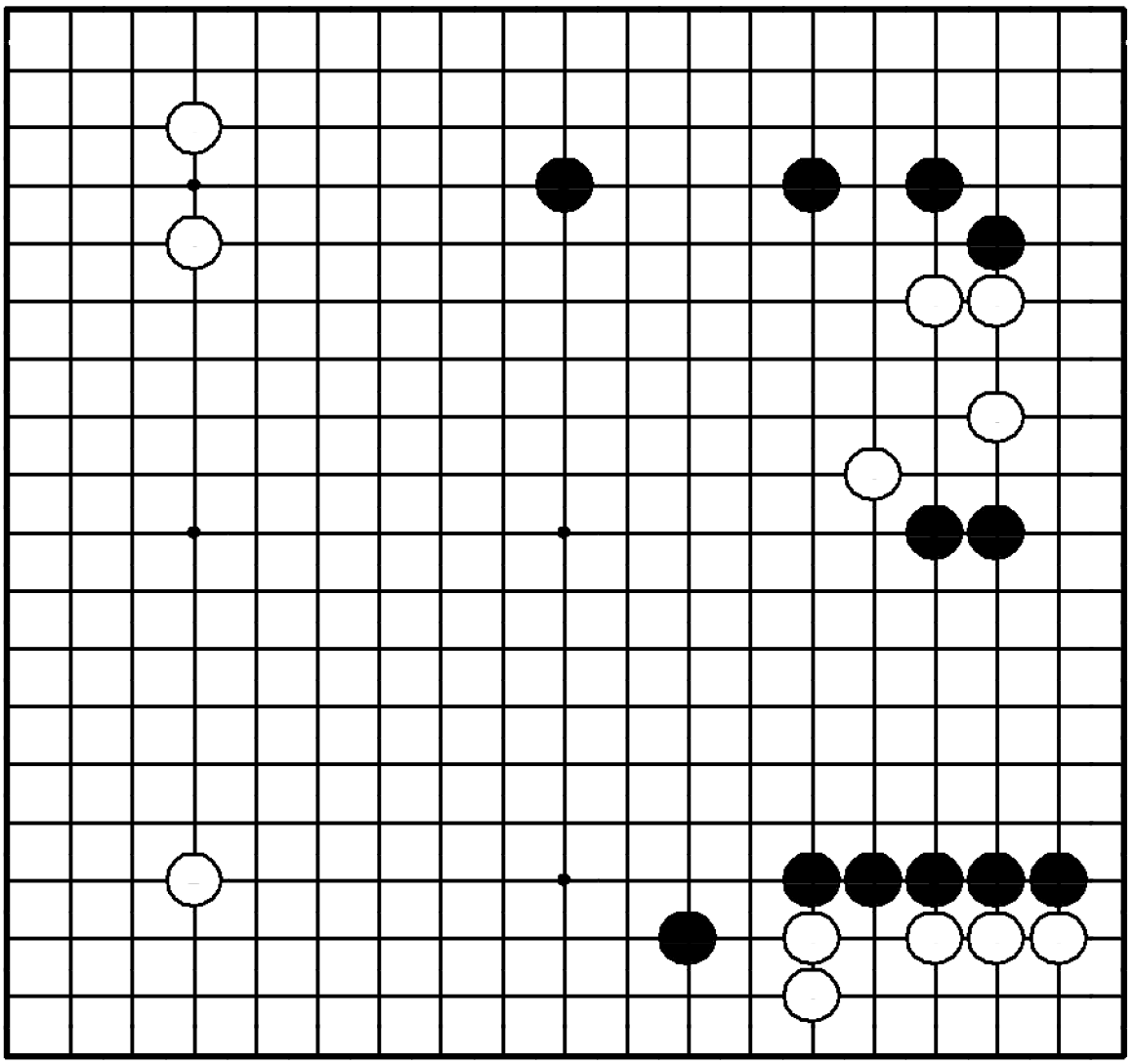

"Расширяйте свое мойо, атакуя!"
Где сыграть черным?

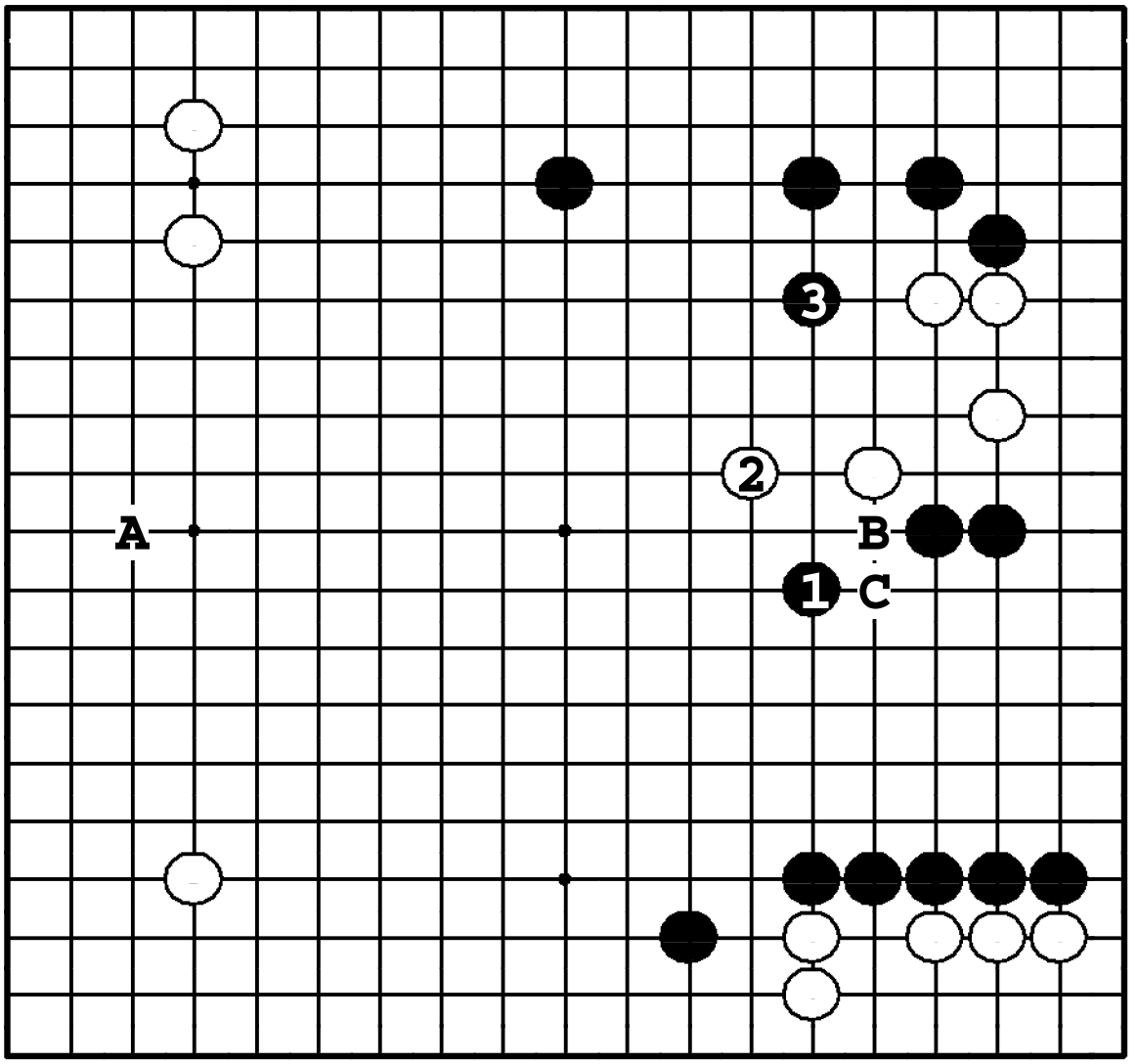

Задача 255. Ответ

Черные расширяют мойо ходом ❶ и одновременно атакуют белых. ❸ после ② – жизненный пункт. Если ❶ в **A**, то ❍**B**, ●**C**, ❍**1**.

Задача 256. Ход ●

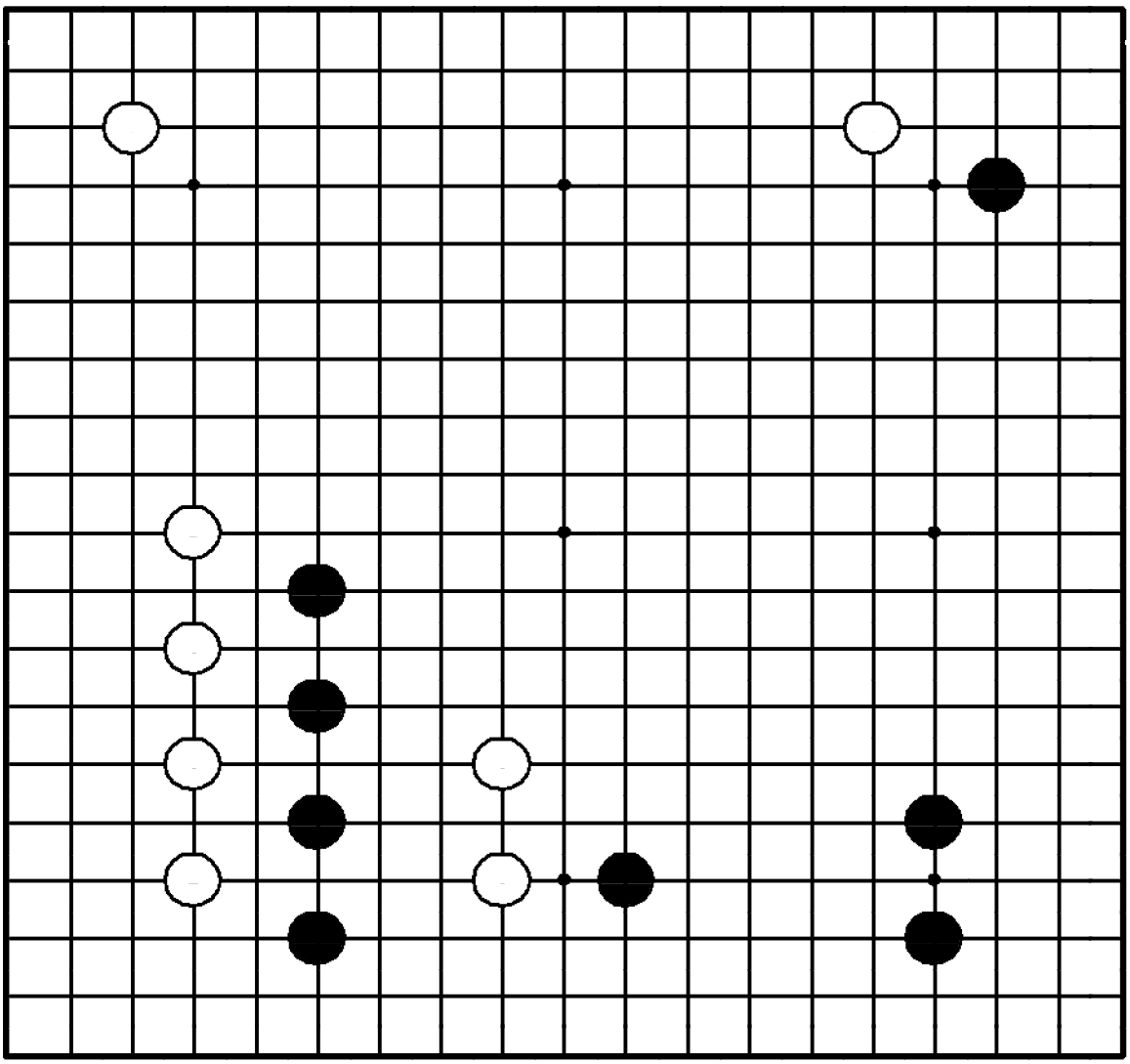

Задача 256. Ход ●

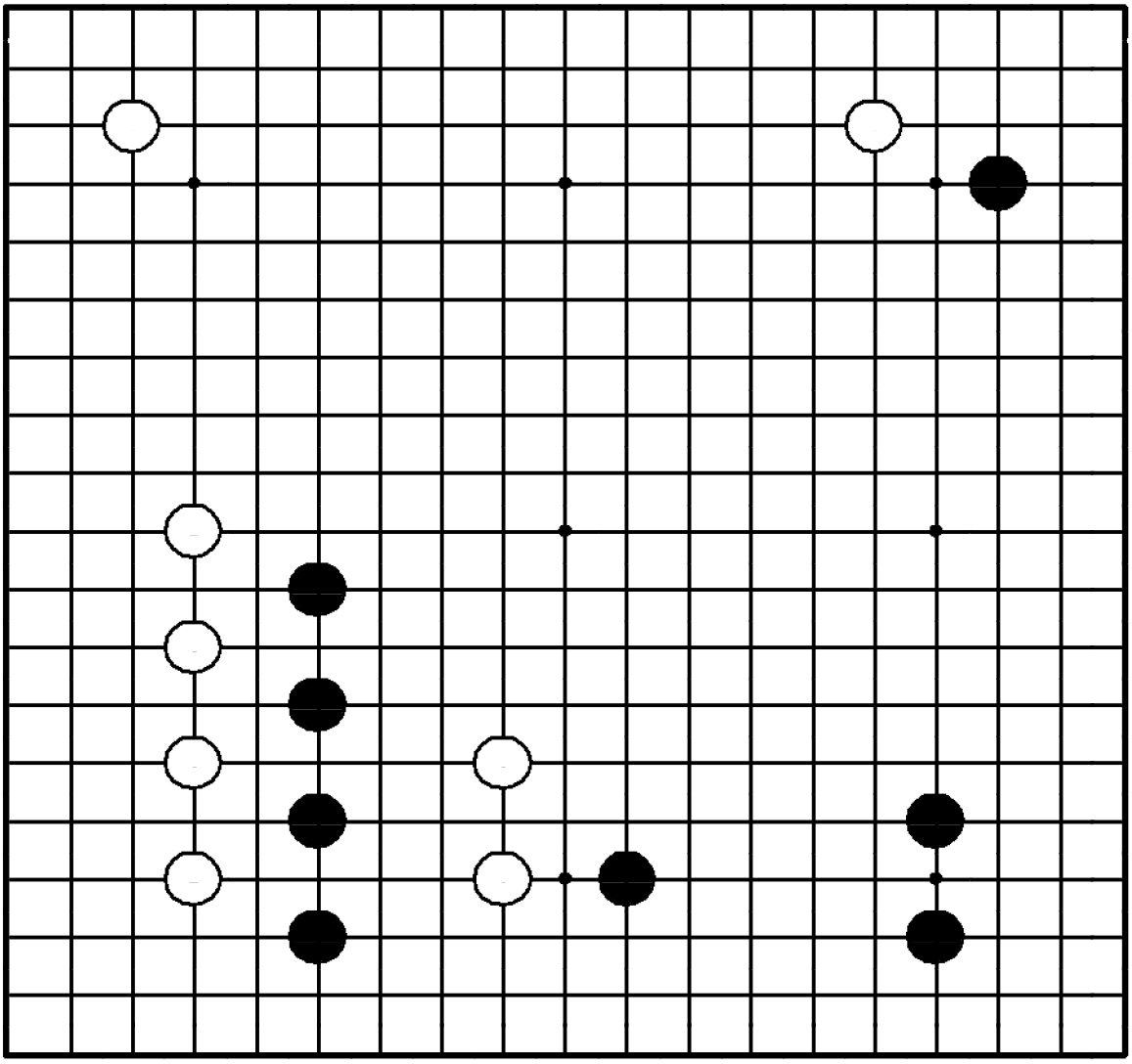

"В борьбе на бегу не уступайте центр!"

Где сыграть черным?

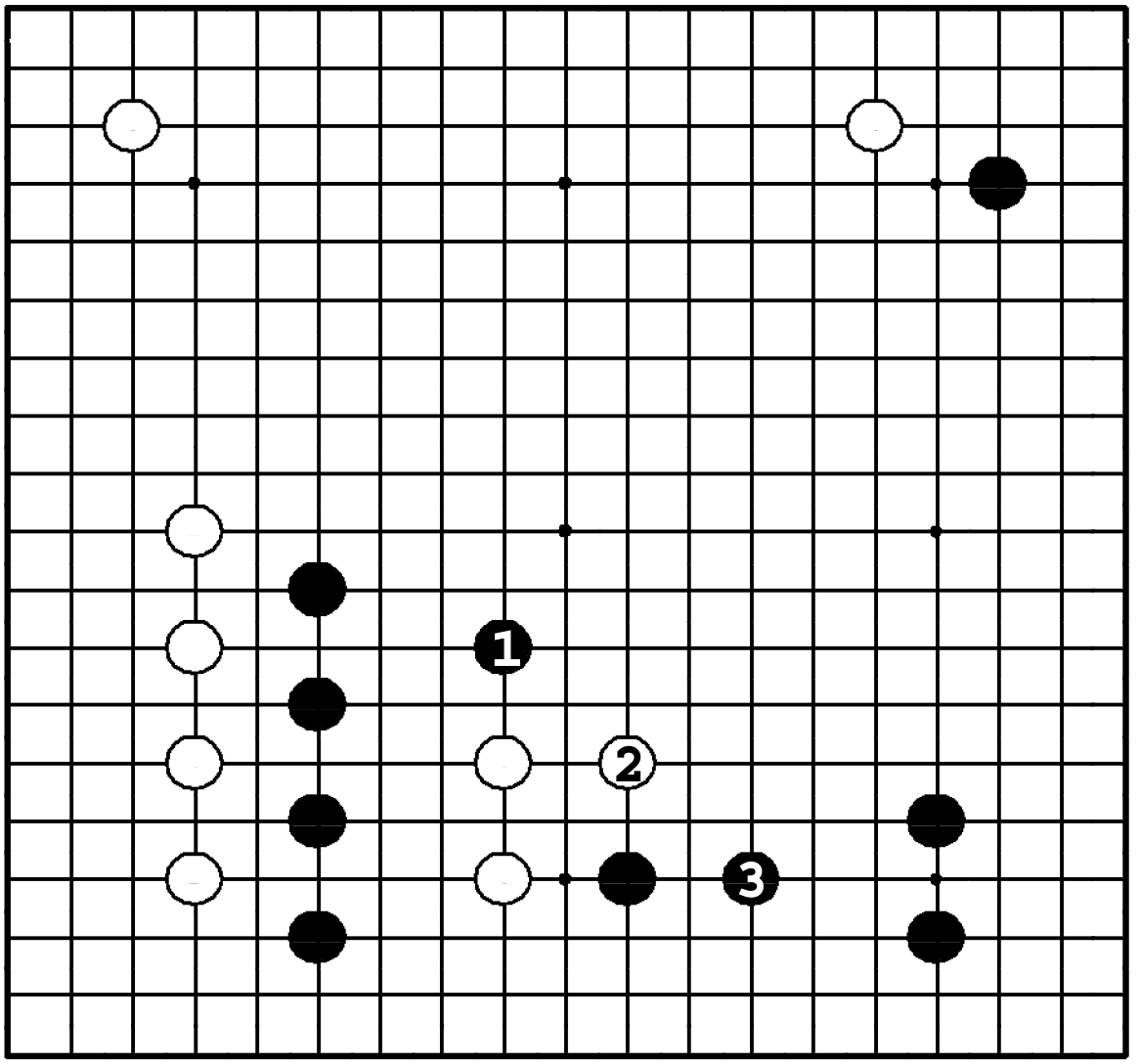

Задача 256. Ответ

Ударом по голове ❶ черные укрепляют камни слева и атакуют белых. Белые вынуждены убегать ②, но это помогает черным защитить территорию внизу ❸.

Задача 257. Ход ●

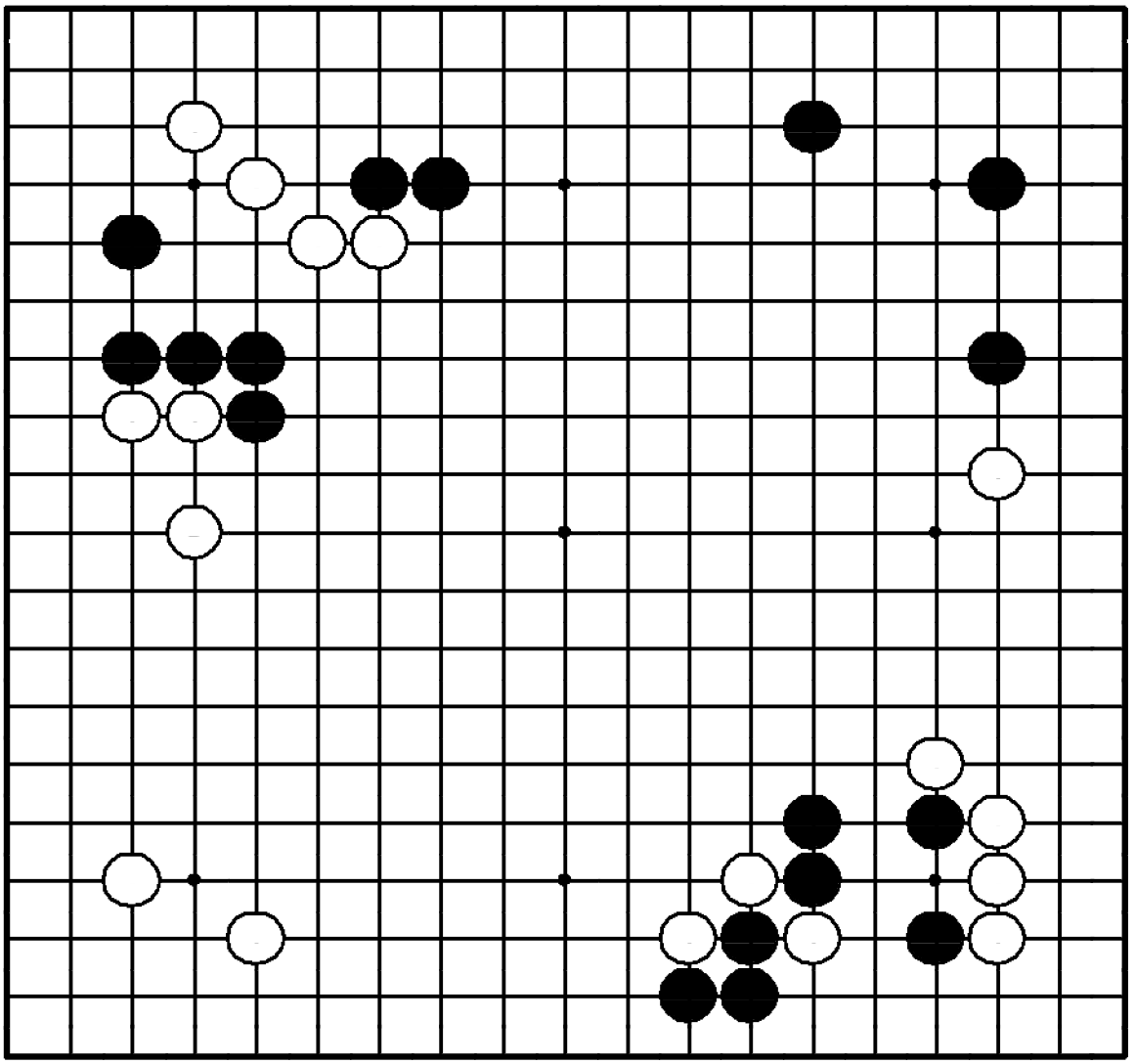

Задача 257. Ход ●

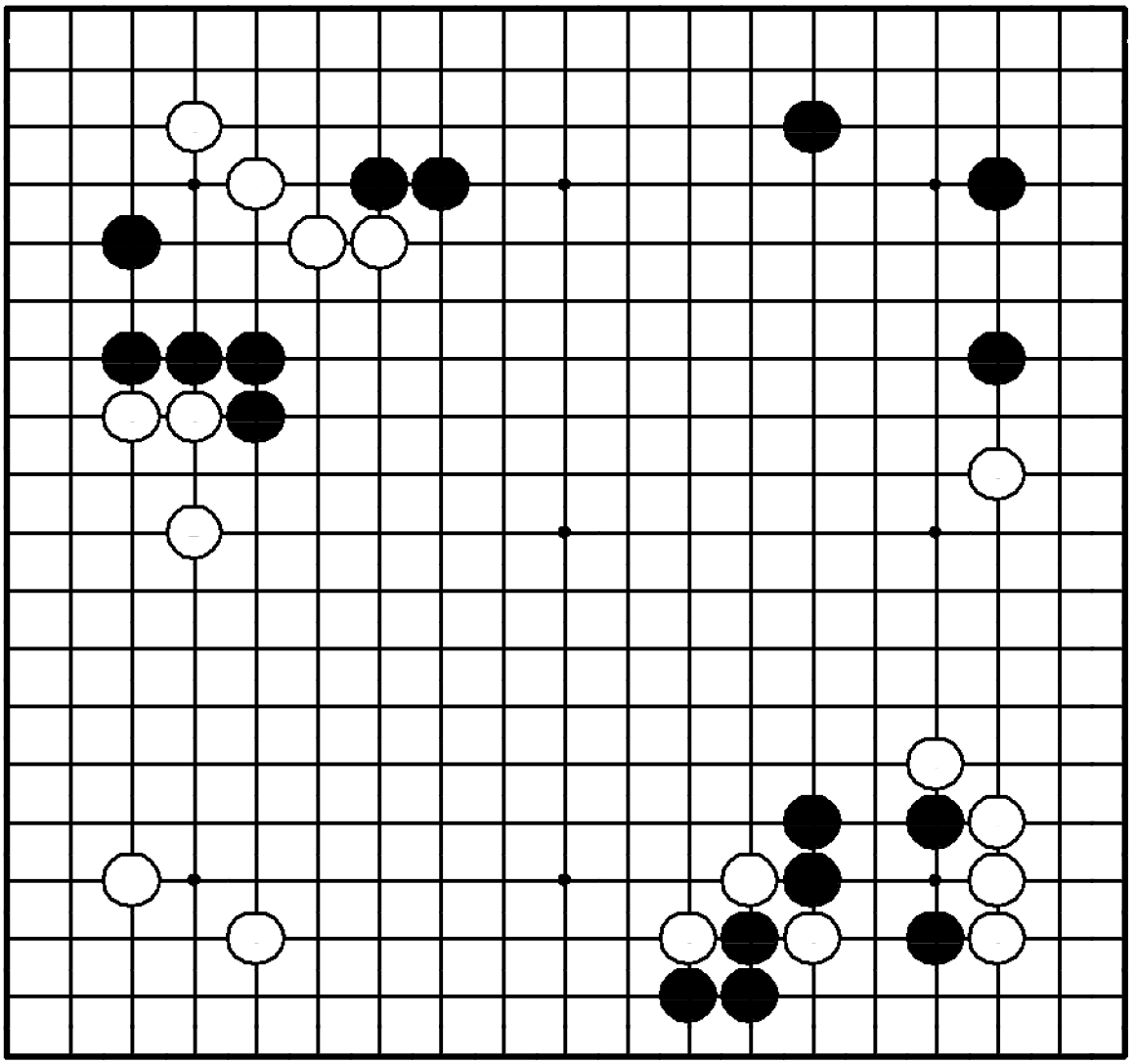

"Лишайте камни противника базы и стройте территорию во время атаки!"

Где сыграть черным?

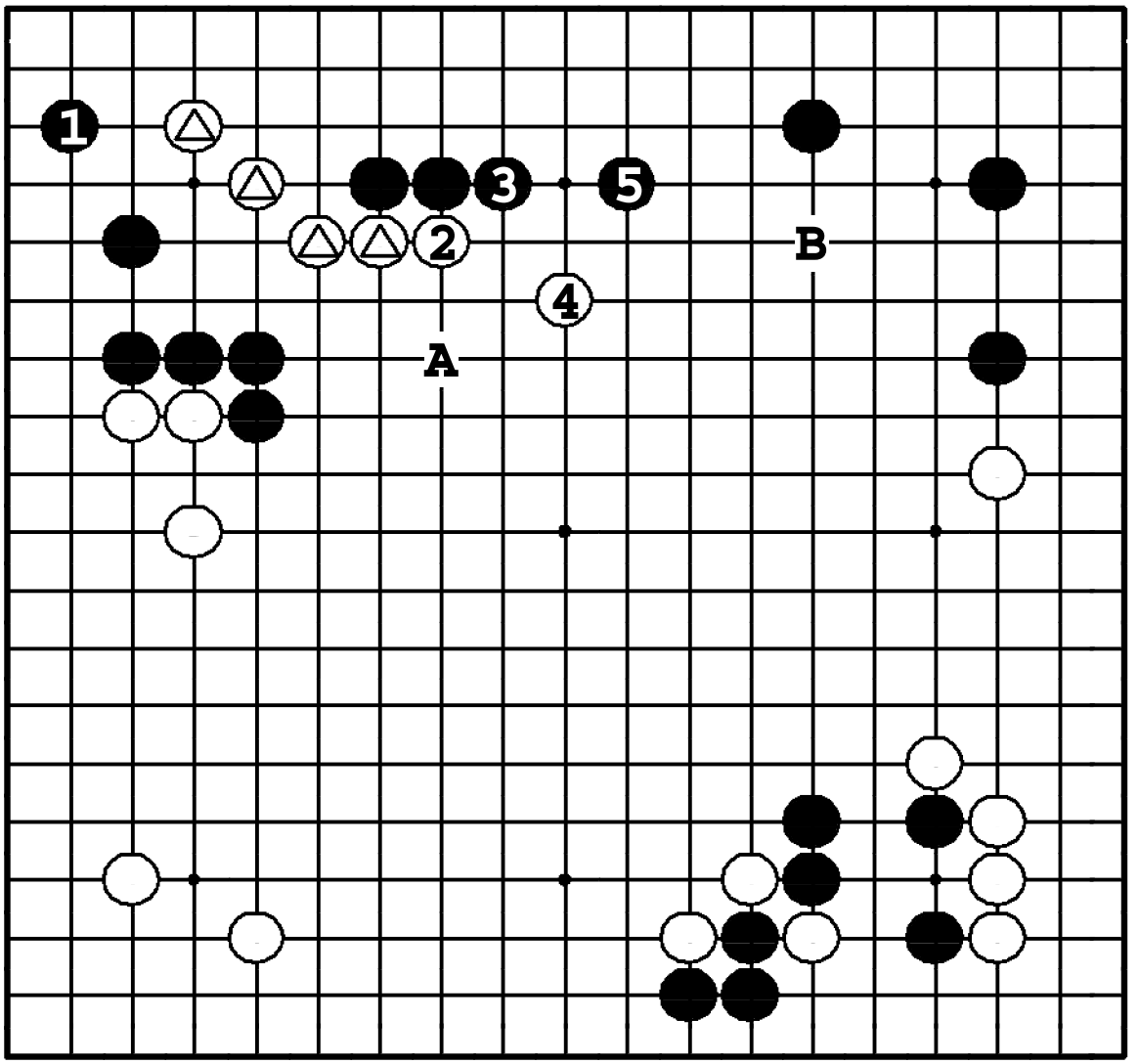

Задача 257. Ответ

Ход ❶ дает территорию и лишает базы камни △. Белые вынуждены убегать ② и ④, как бы заставляя черных строить себе территорию ❸ и ❺. Если ❶ в **2**, белые защищаются ❍**1**. Если ❶ в **A**, то ❍**B**, вымывая мойо.

Задача 258. Ход ●

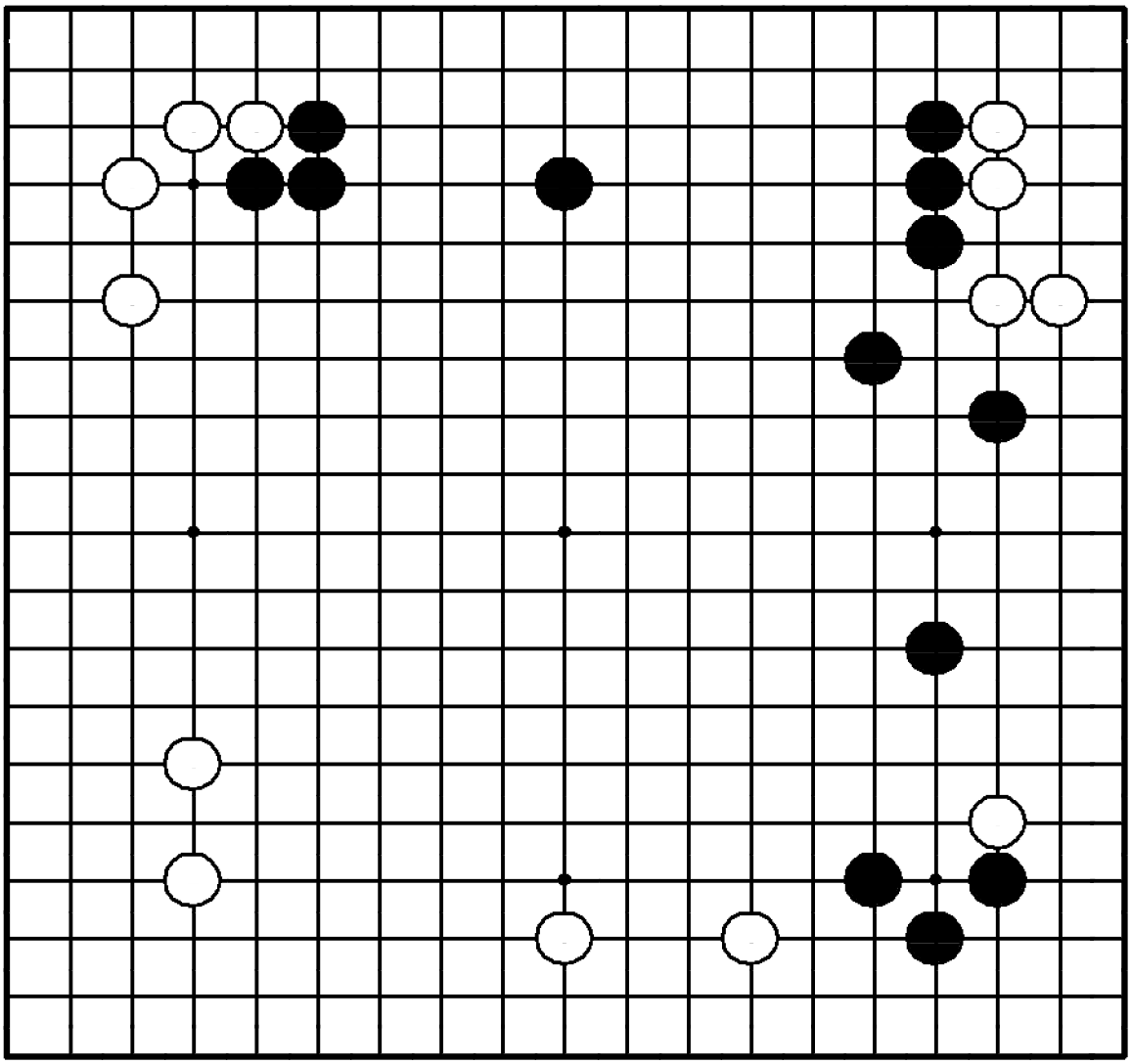

Задача 258. Ход ●

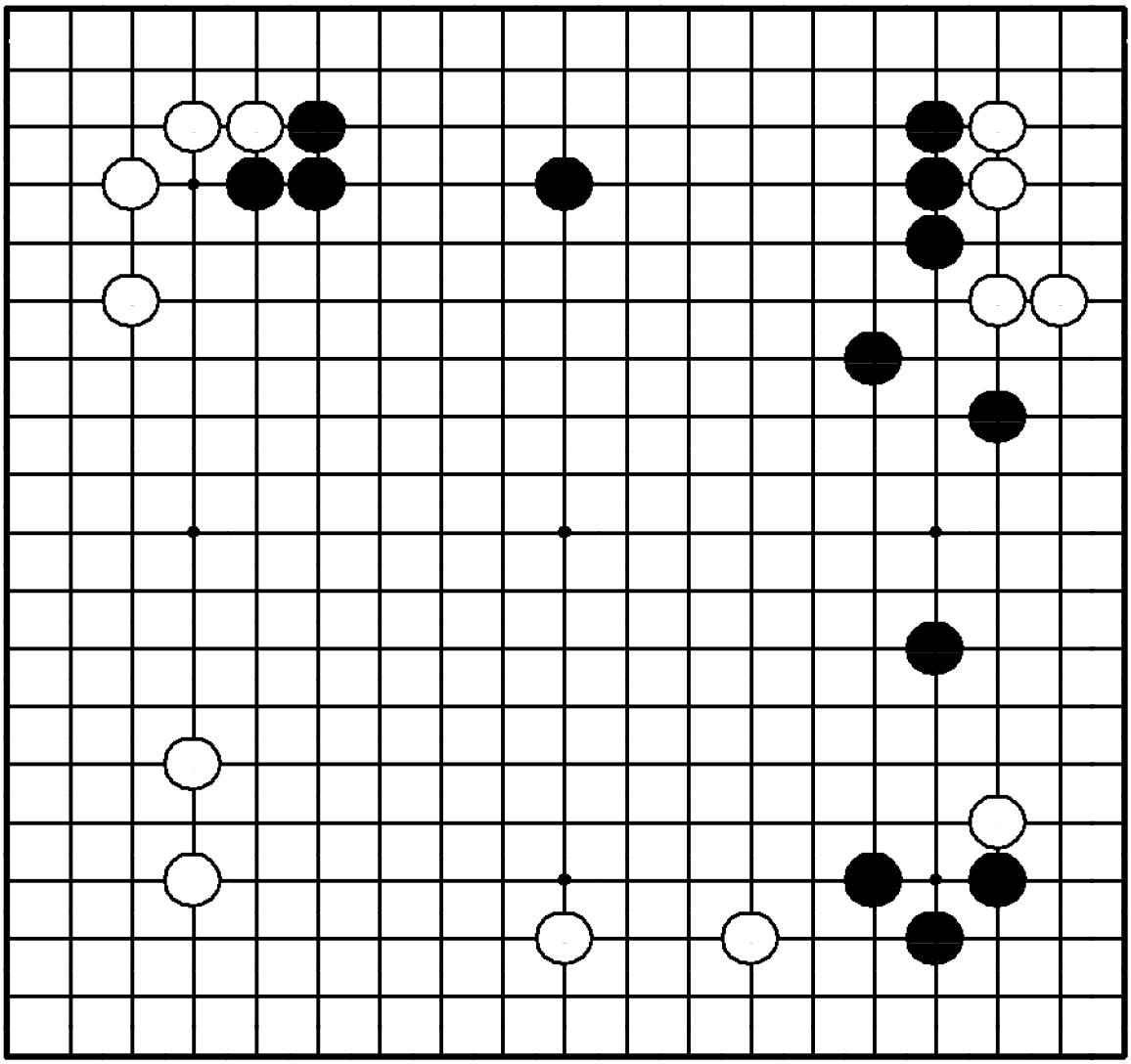

"Отодвигайте границу мойо противника, в то же время расширяя свое!"

Где сыграть черным?

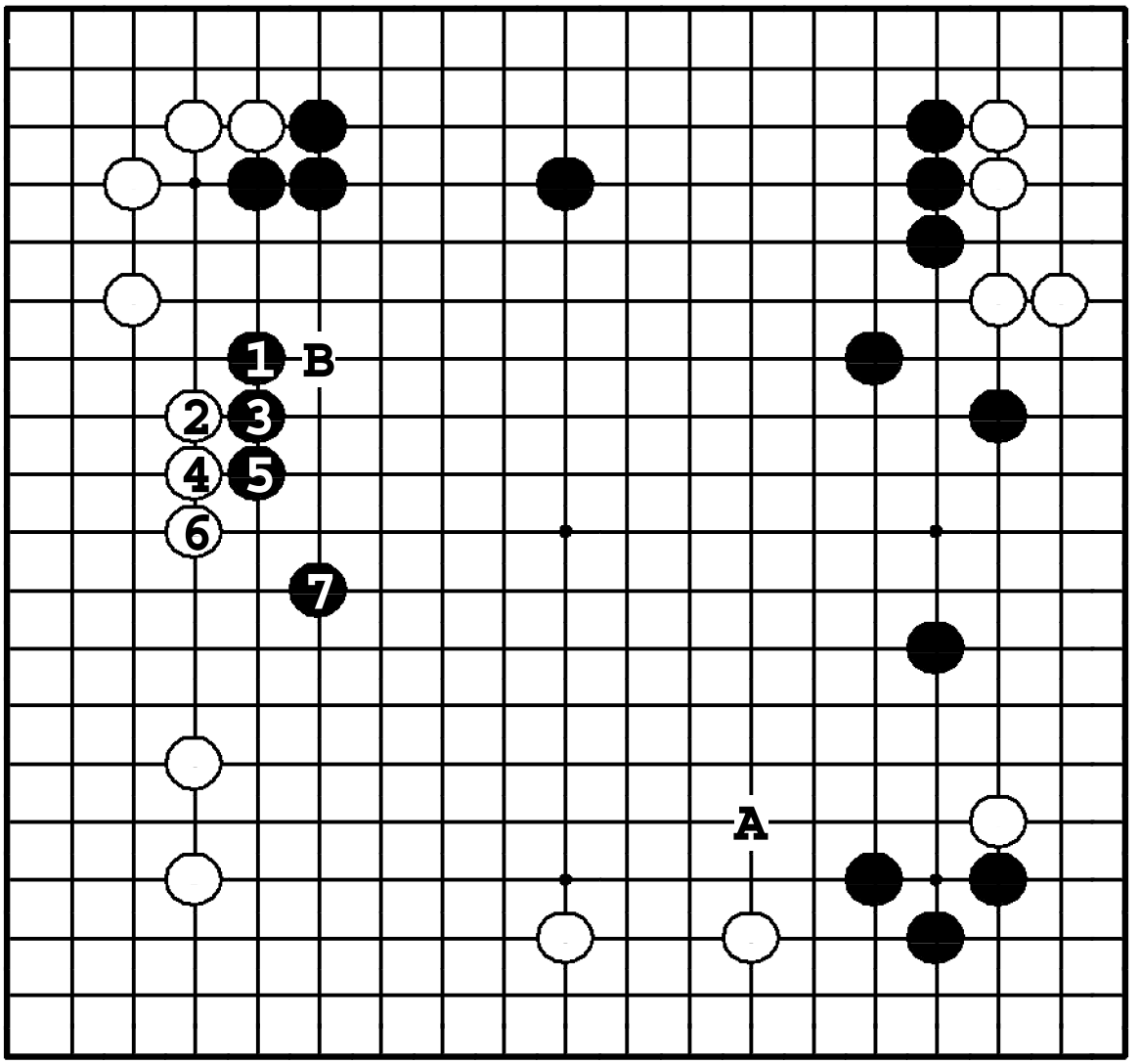

Задача 258. Ответ

❶ вынуждает белых защищать левую сторону ②, но в варианте до ❼ черные огораживают огромное мойо в центре. ❶ в **A** – неправильное направление. Белые выпрыгнут ❍**B**, сокращая мойо противнику и строя себе мойо слева.

Задача 259. Ход ●

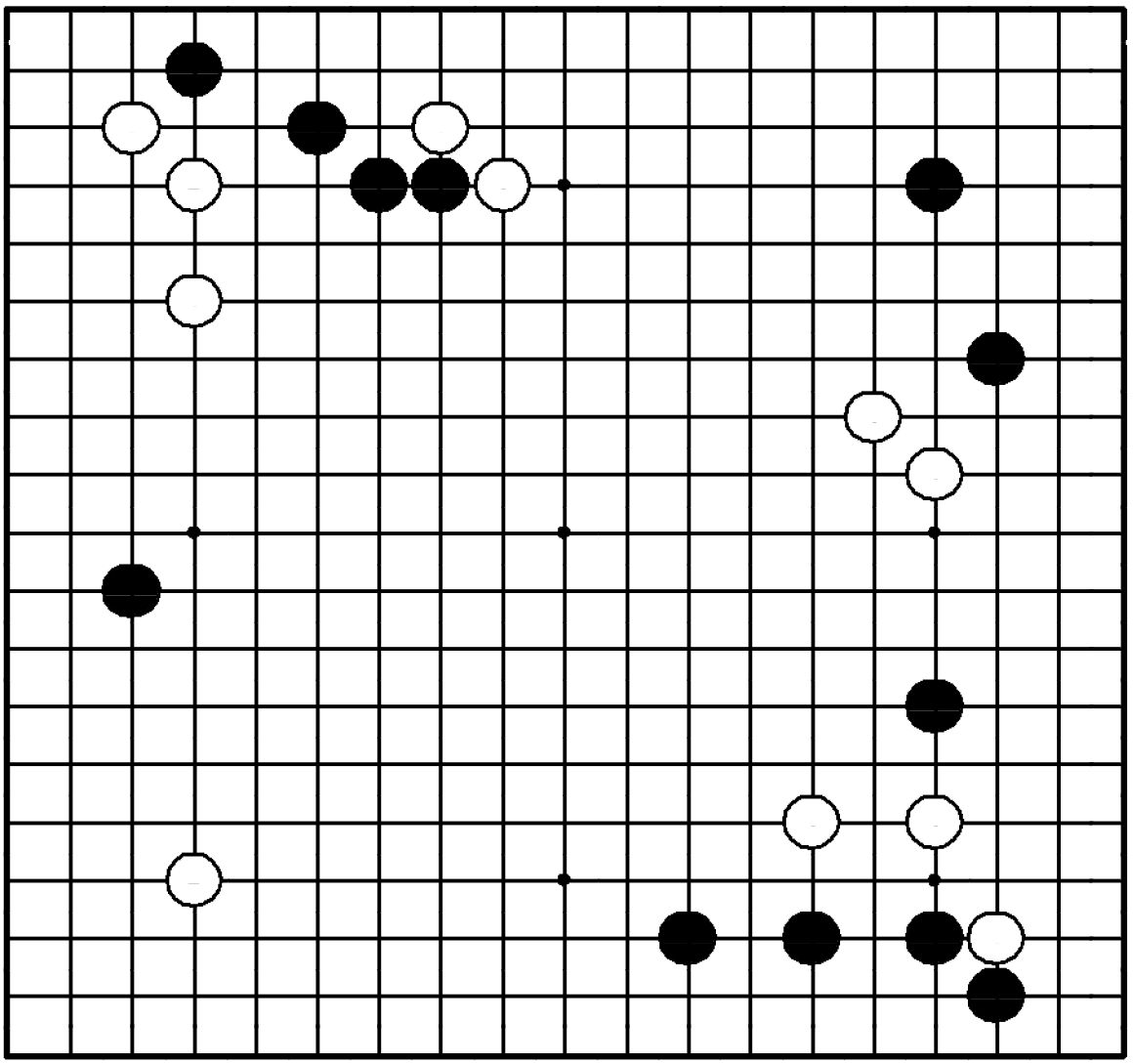

Задача 259. Ход ●

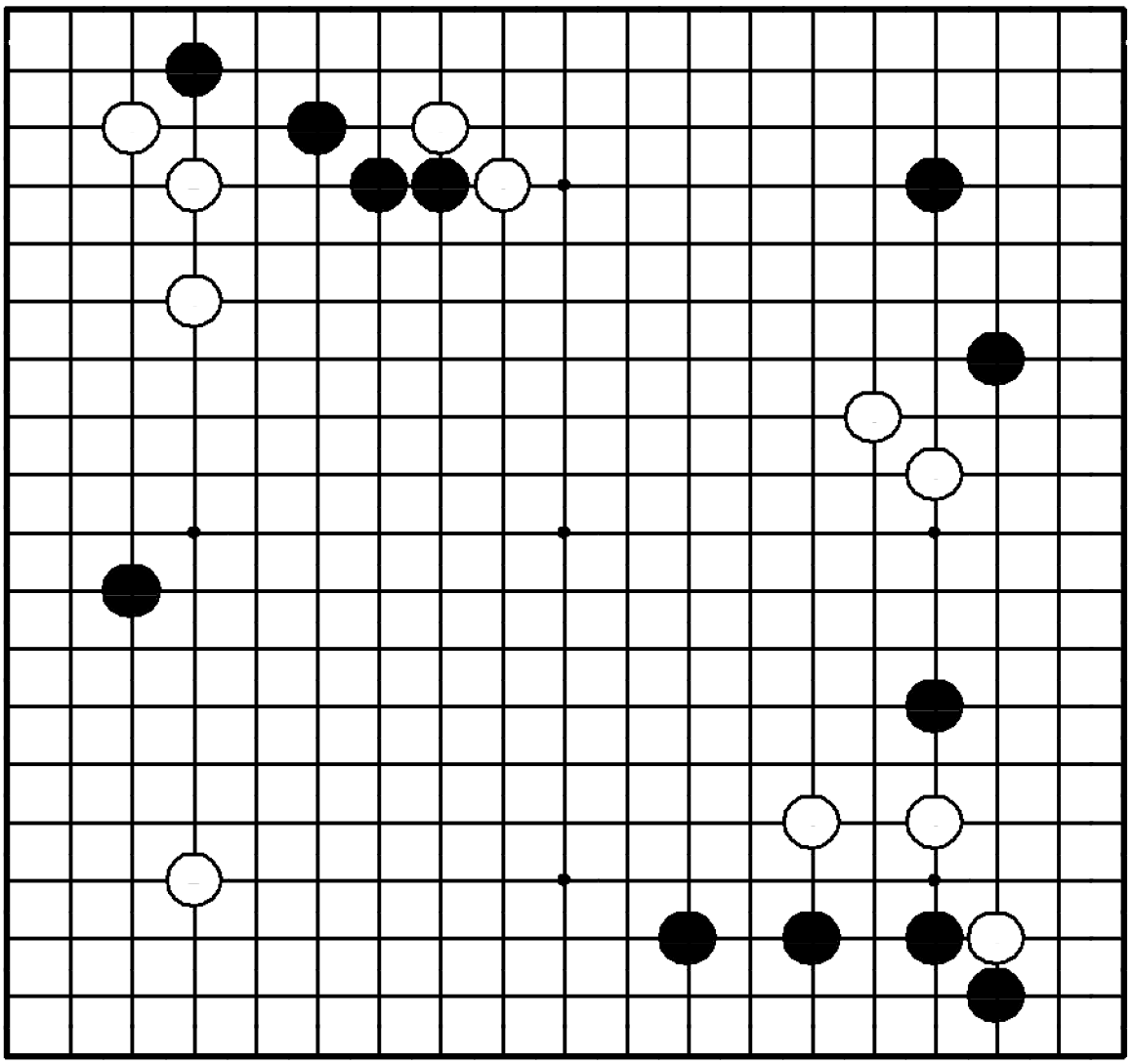

"Делайте базу для своих слабых камней!"

Где сыграть черным?

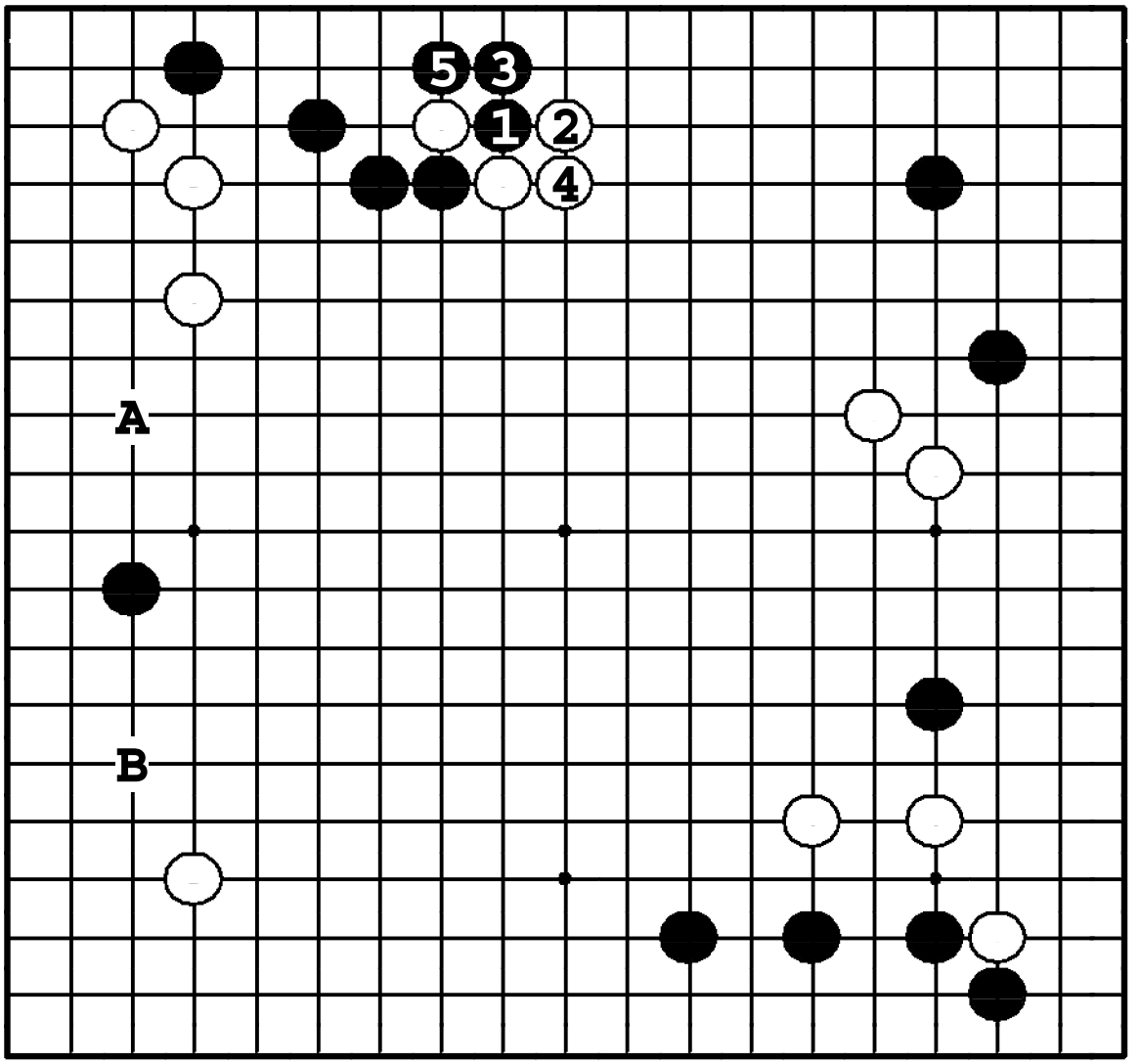

Задача 259. Ответ

Черные должны разрезать ❶ и защитить свои камни наверху в варианте до ❺. Черные могут легко стабилизироваться слева, поскольку у них есть возможность распространения и в **A**, и в **B**.

Задача 260. Ход ○

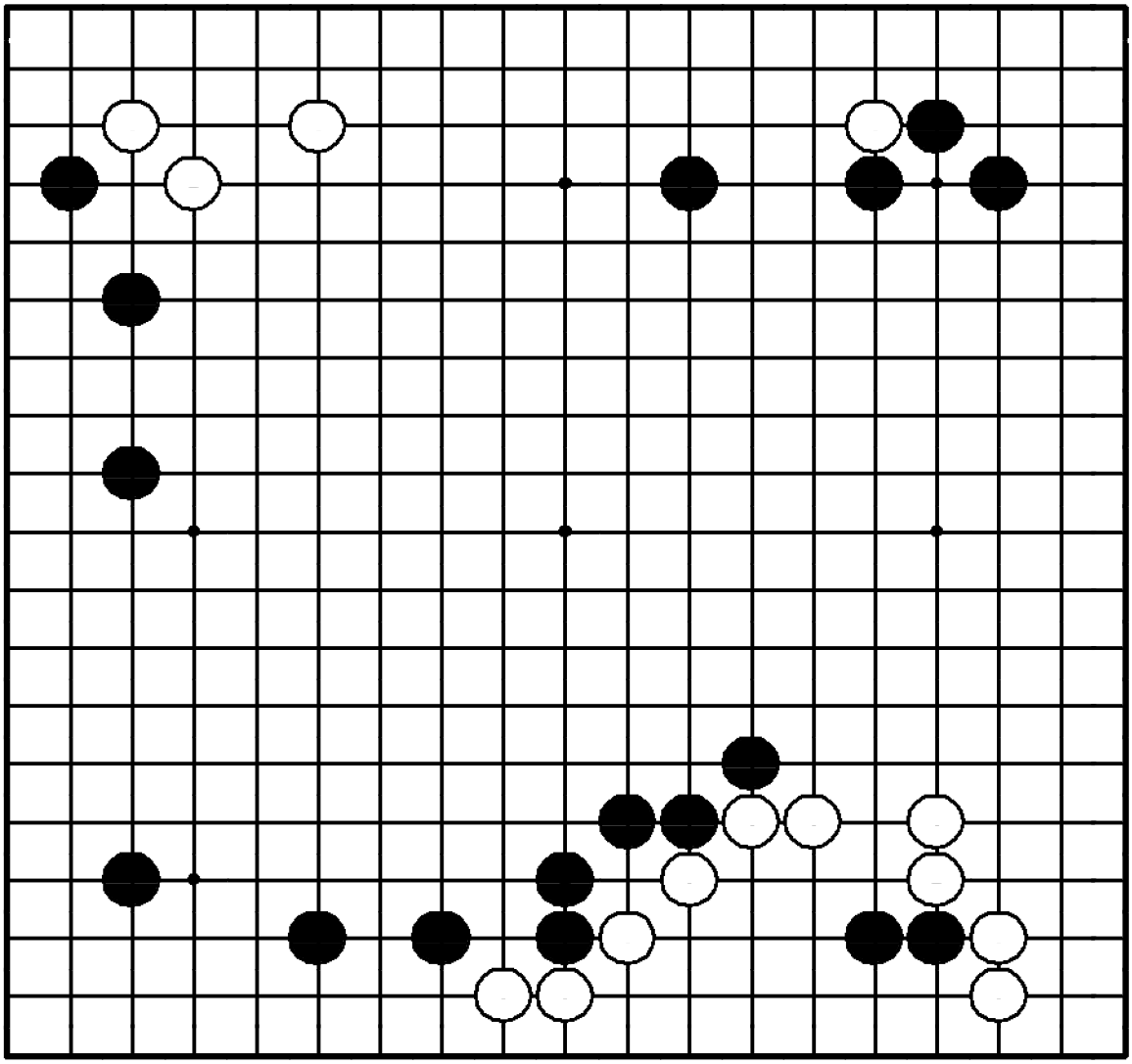

Задача 260. Ход ○

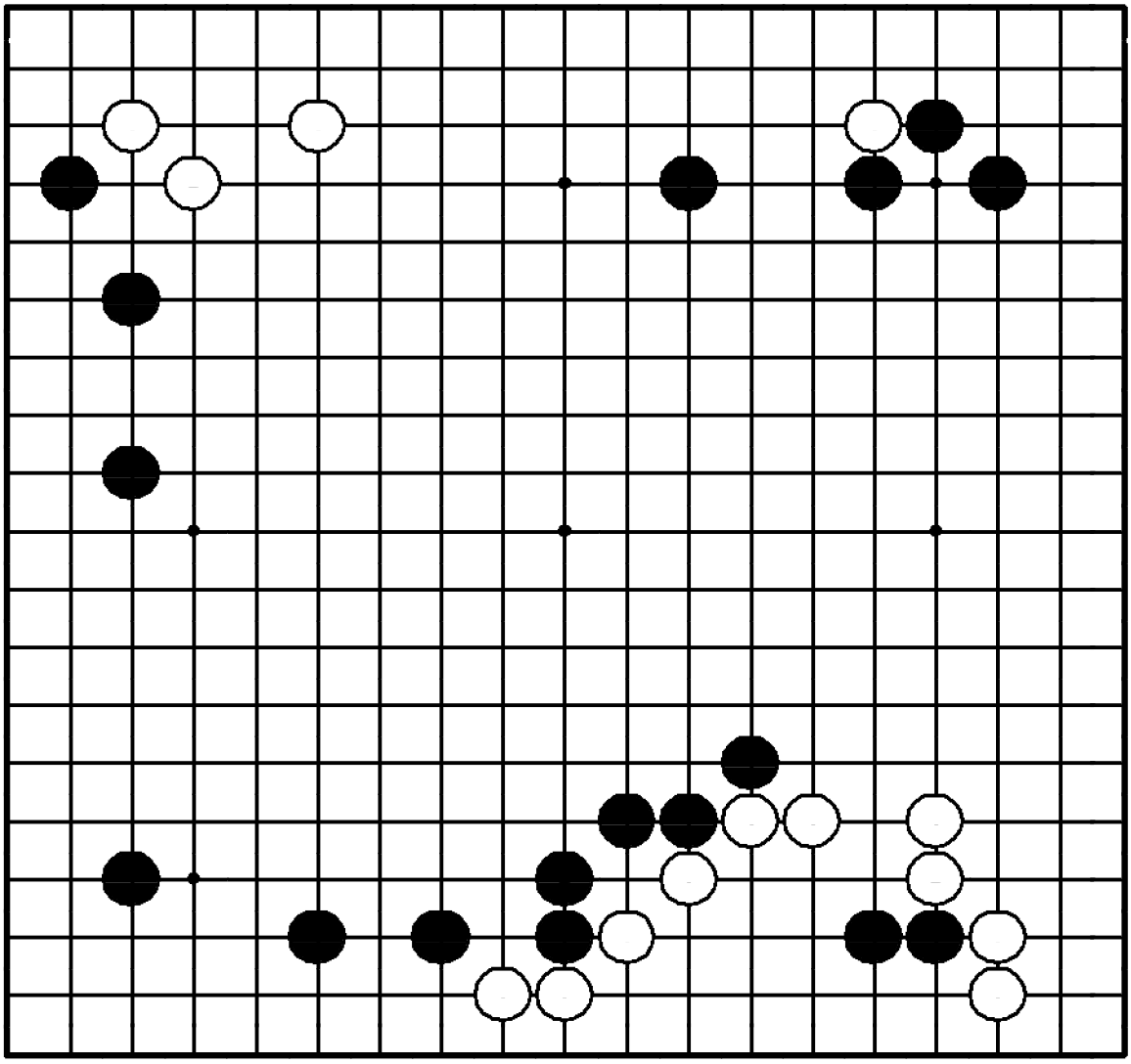

"Не позволяйте противнику защитить мойо!"

Где сыграть белым?

мойо слева.

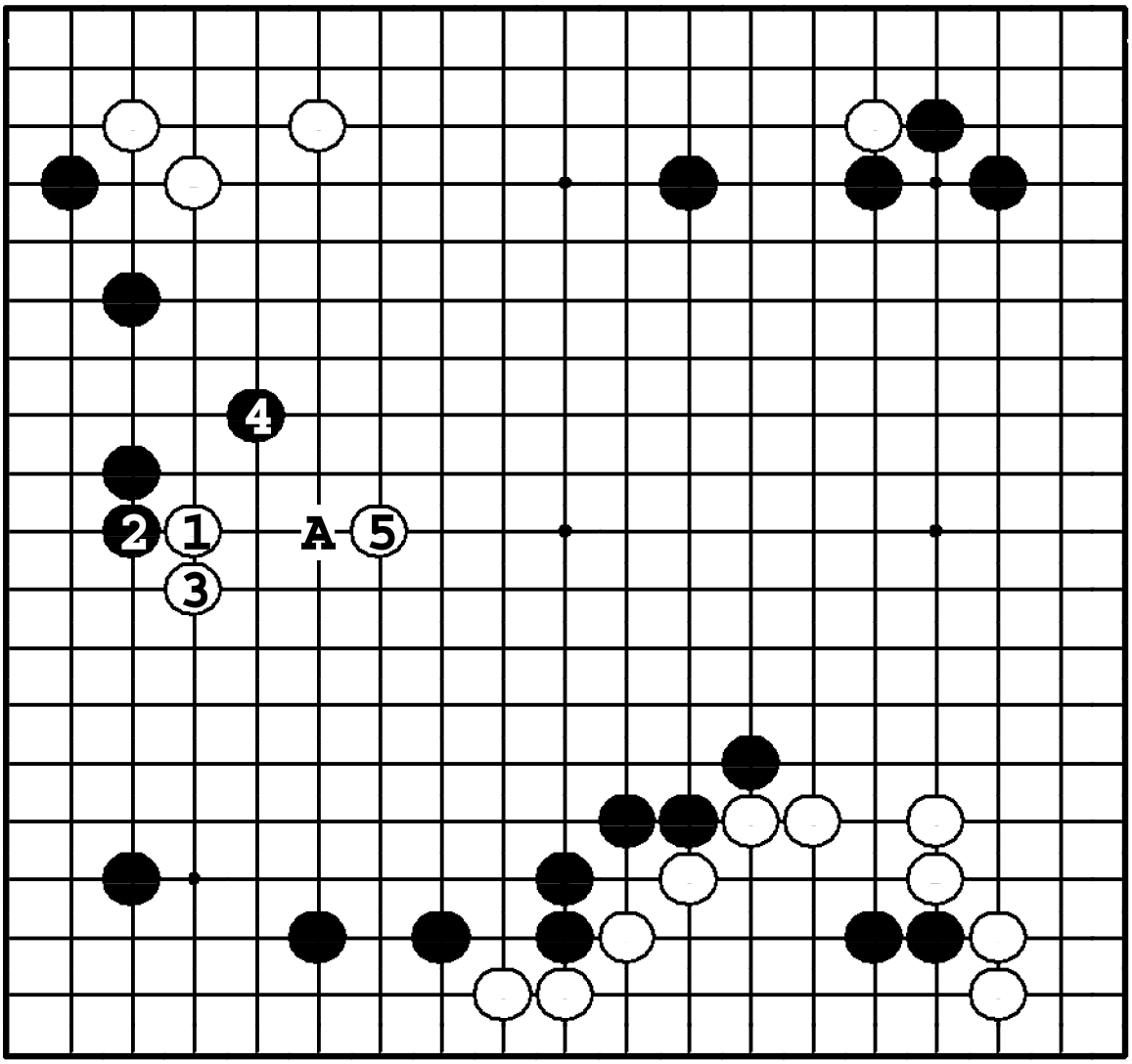

Задача 260. Ответ

Белые должны ударить в плечо ① до того, как черные закроют мойо прыжком ●**A**. После варианта ① – ⑤ стенка черных внизу оказывается нейтрализованной.

Задача 261. Ход ●

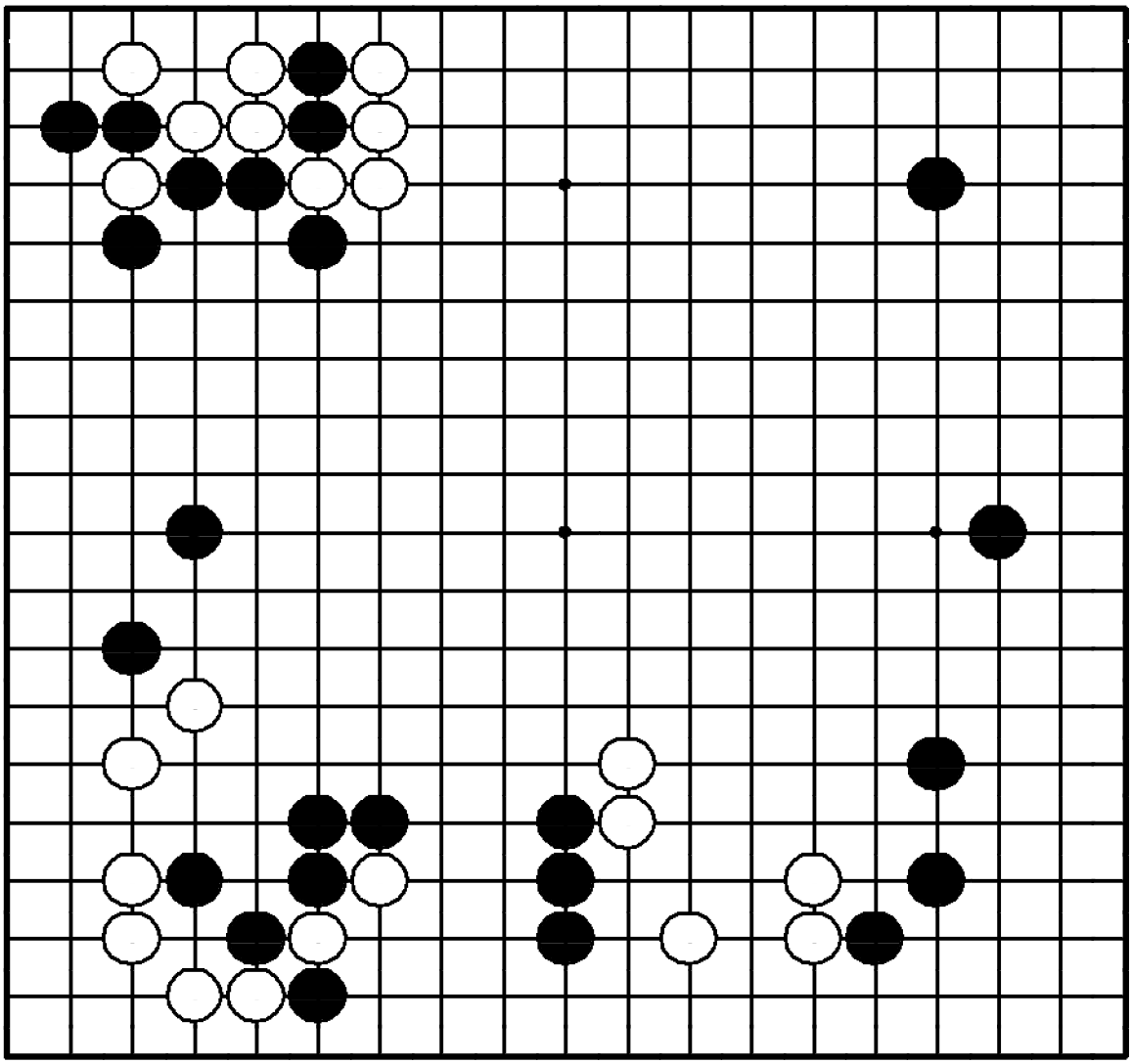

Задача 261. Ход ●

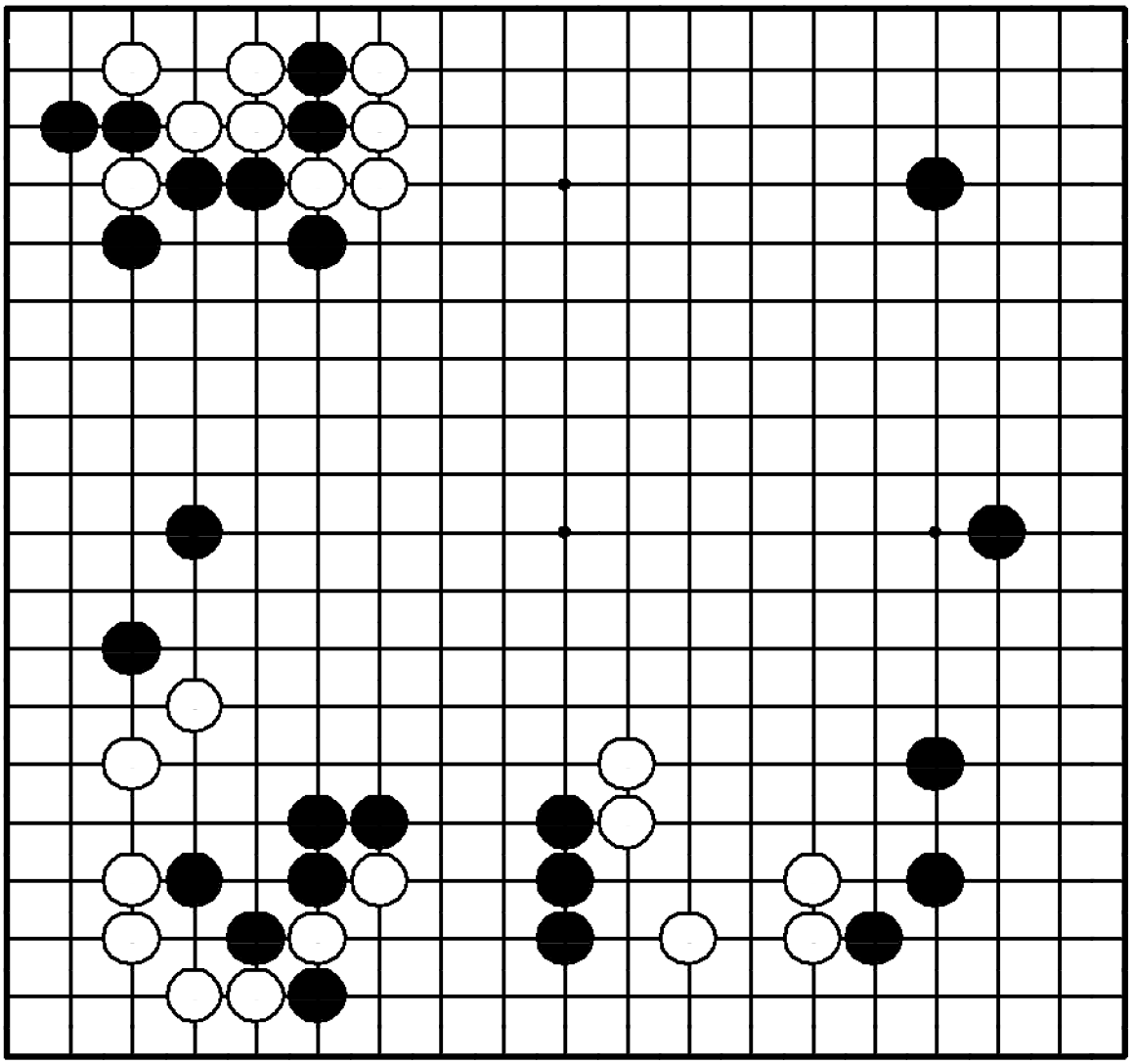

"Нейтрализуйте плотность противника!"

Где сыграть черным?

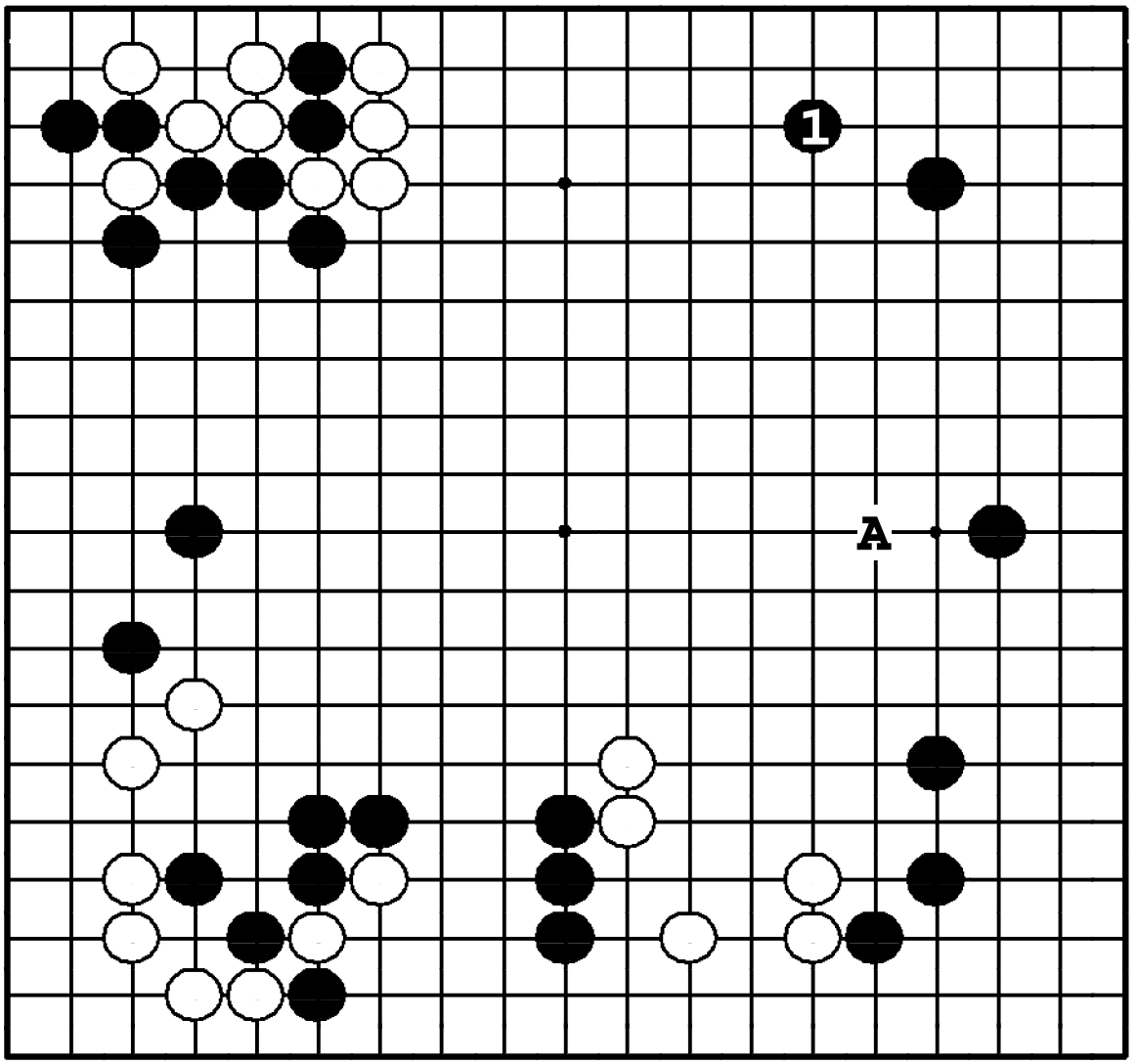

Задача 261. Ответ

Делая прочное симари ❶ черные предотвращают оптимальное использование белыми плотности слева. ●**A** – превосходный ход, но тогда какари ❍**1** станет, с учетом указанной плотности, идеальным ходом.

Задача 262. Ход ●

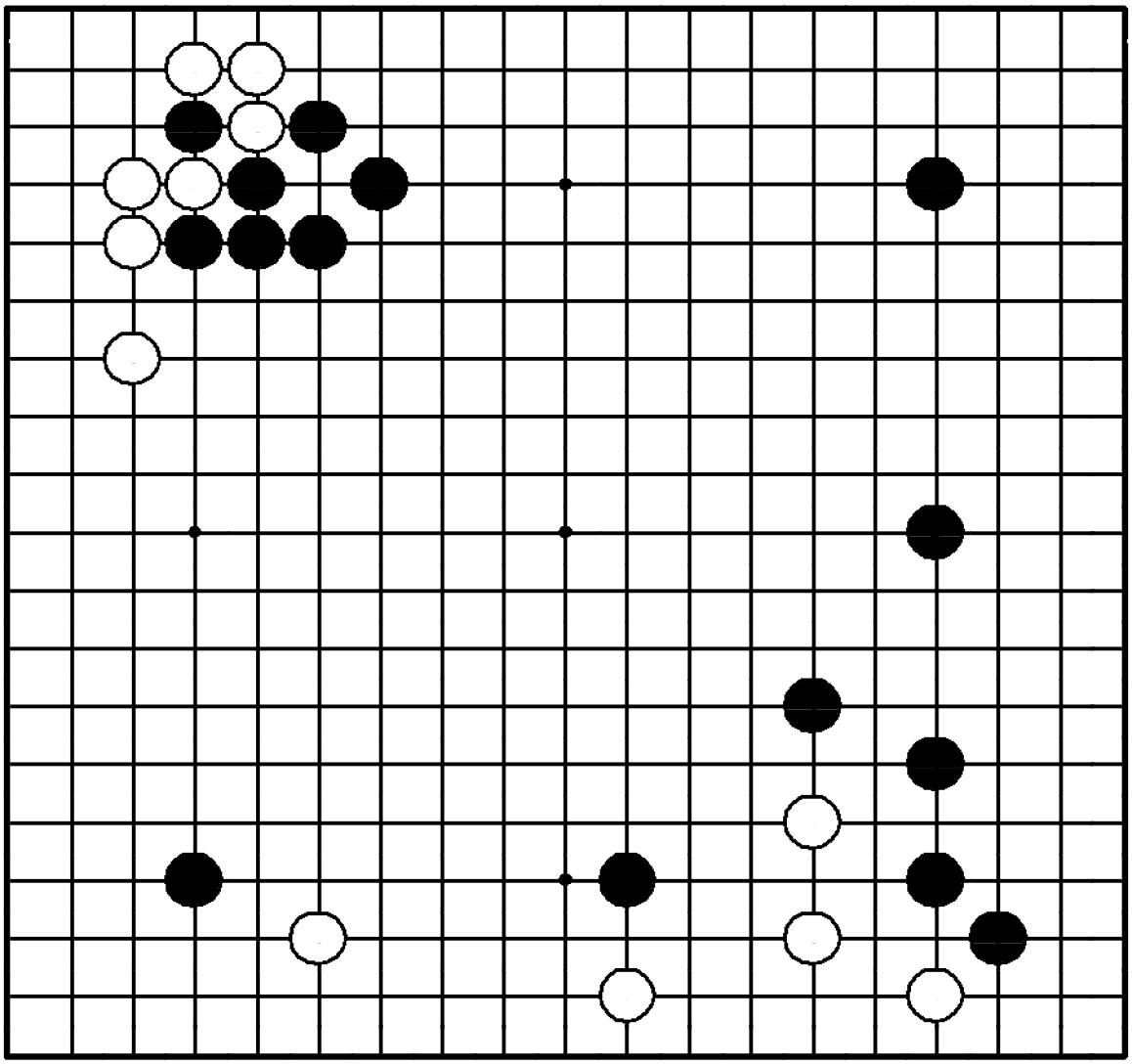

Задача 262. Ход ●

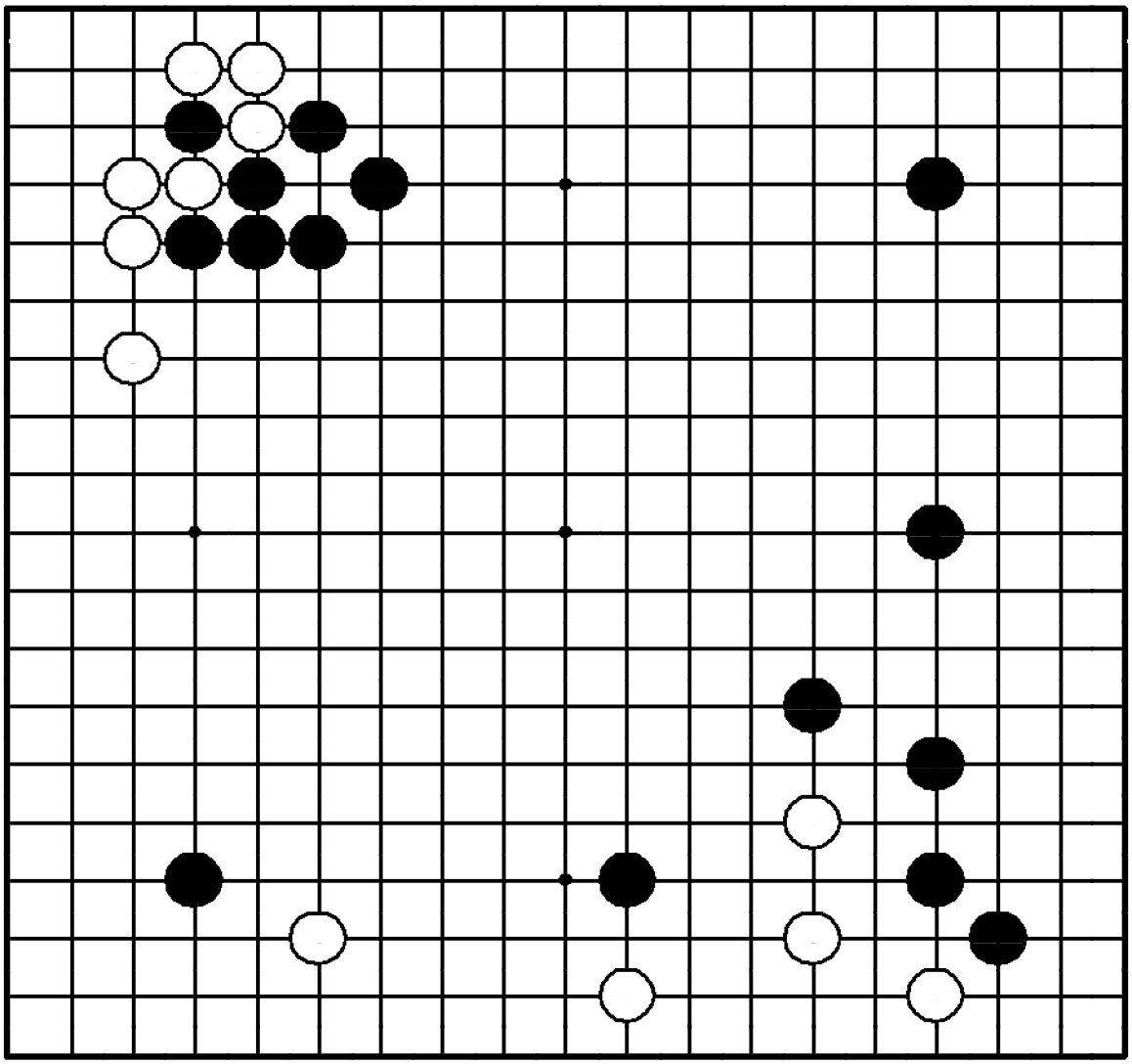

"Объединяйте свои камни в сбалансированное стратегическое соединение!"

Где сыграть черным?

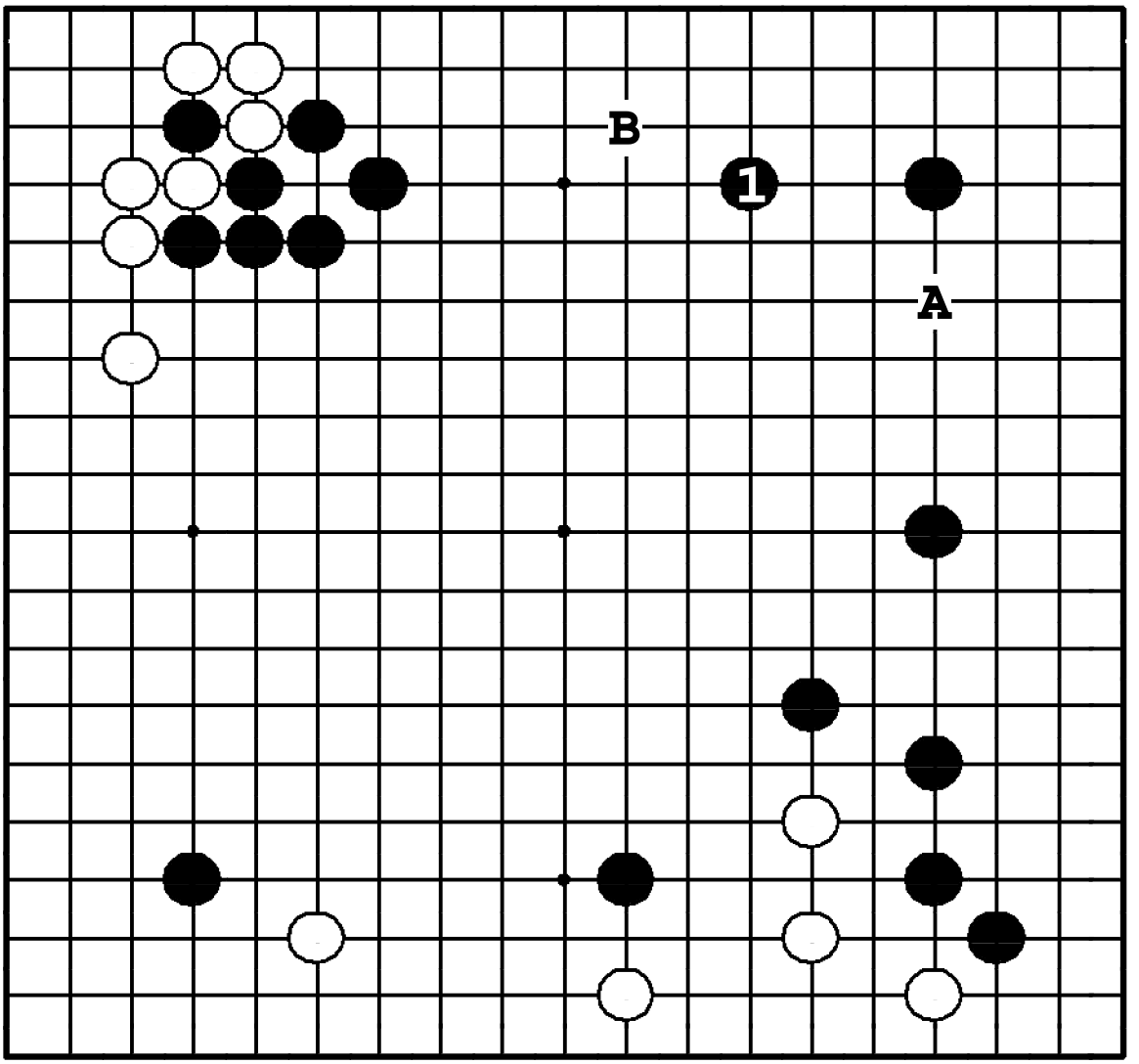

Задача 262. Ответ

❶ – хорошо сбалансированный ход на построение мойо справа. ❶ в **A** – хороший пункт, но тогда у черных будет слишком много камней справа. Белые смогут построиться в их зоне, начав с ❍**B**.

Задача 263. Ход ●

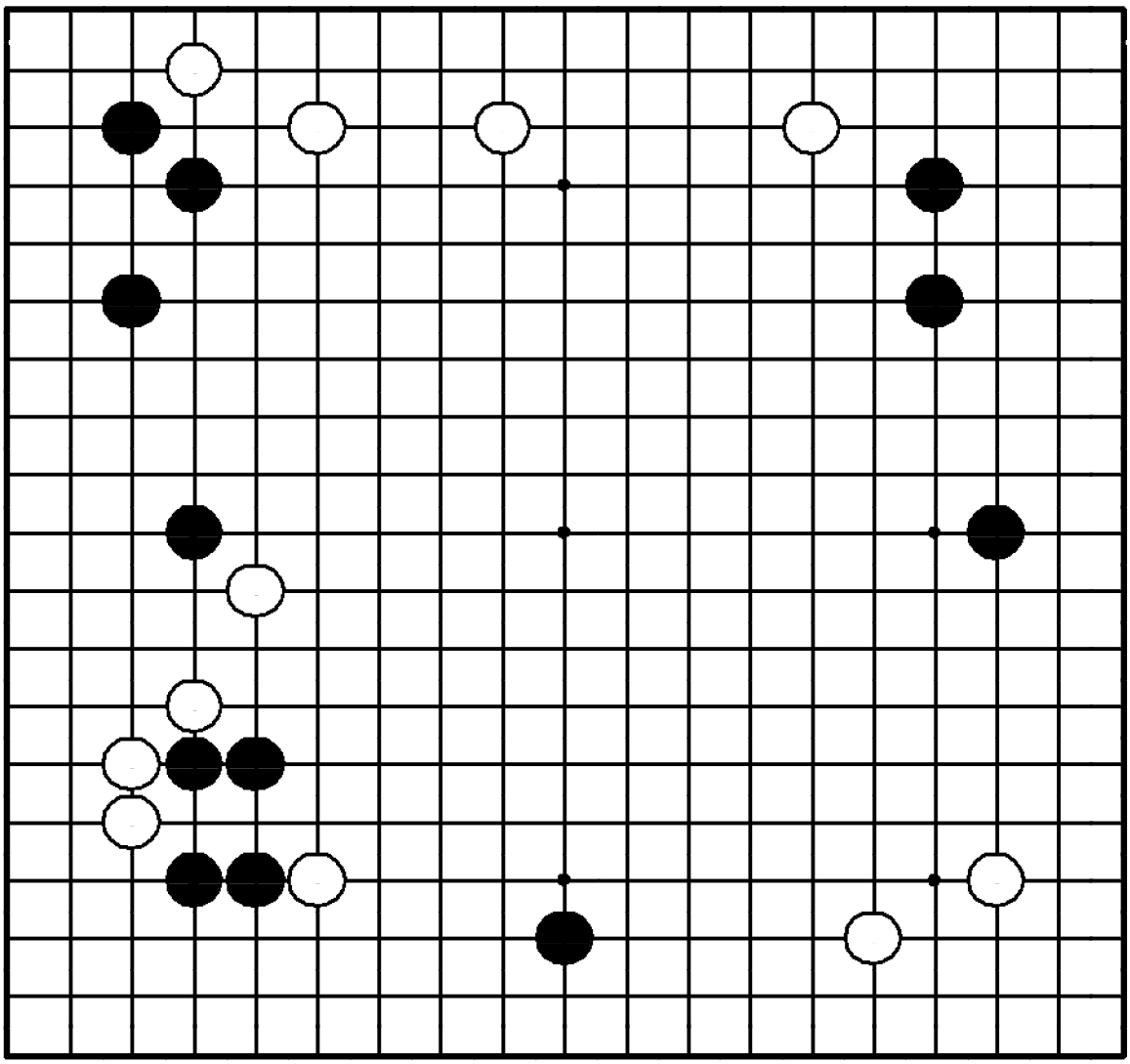

Задача 263. Ход ●

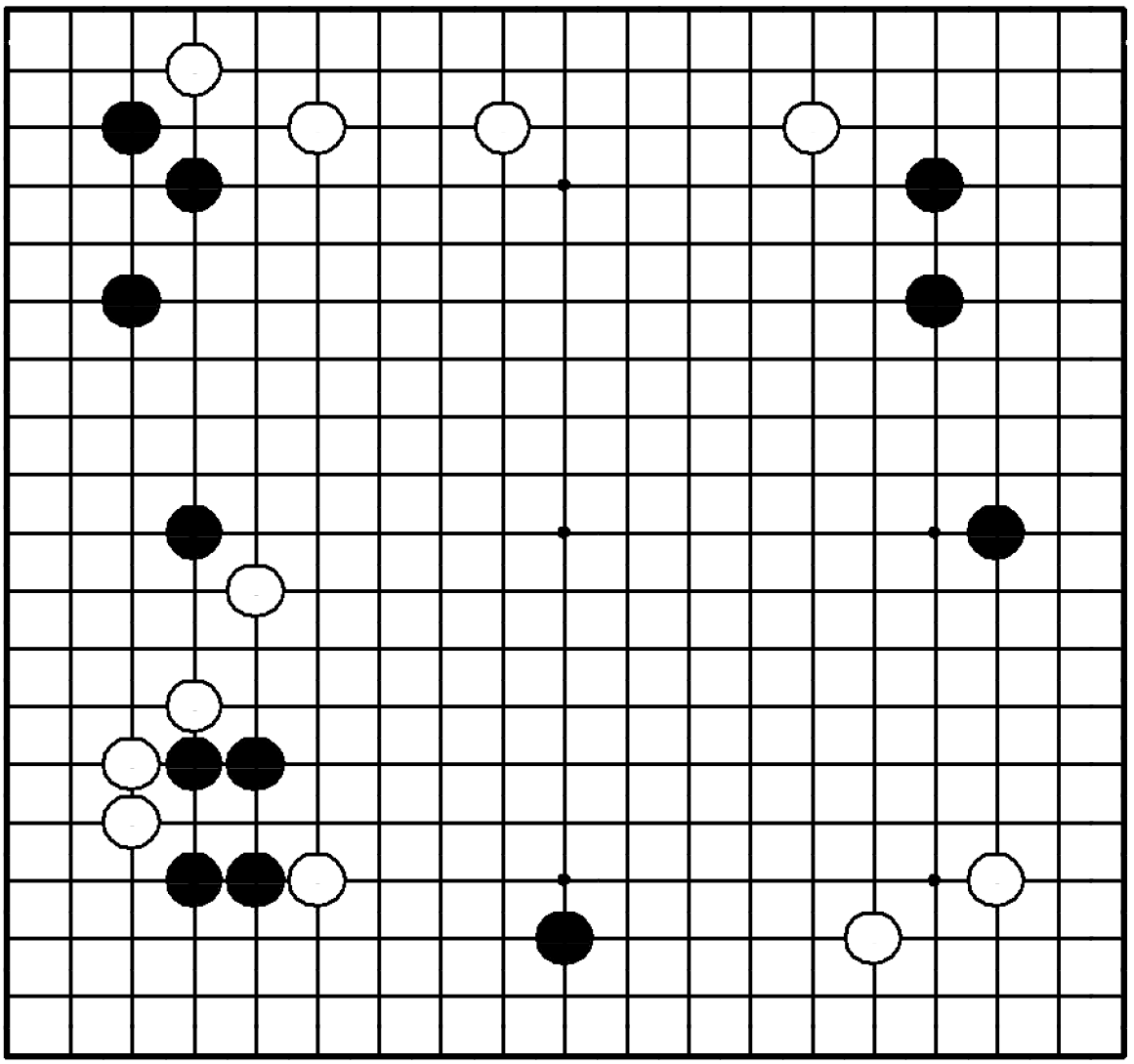

"Защищайте базу своих камней, препятствуя построению базы противником!"

Где сыграть черным?

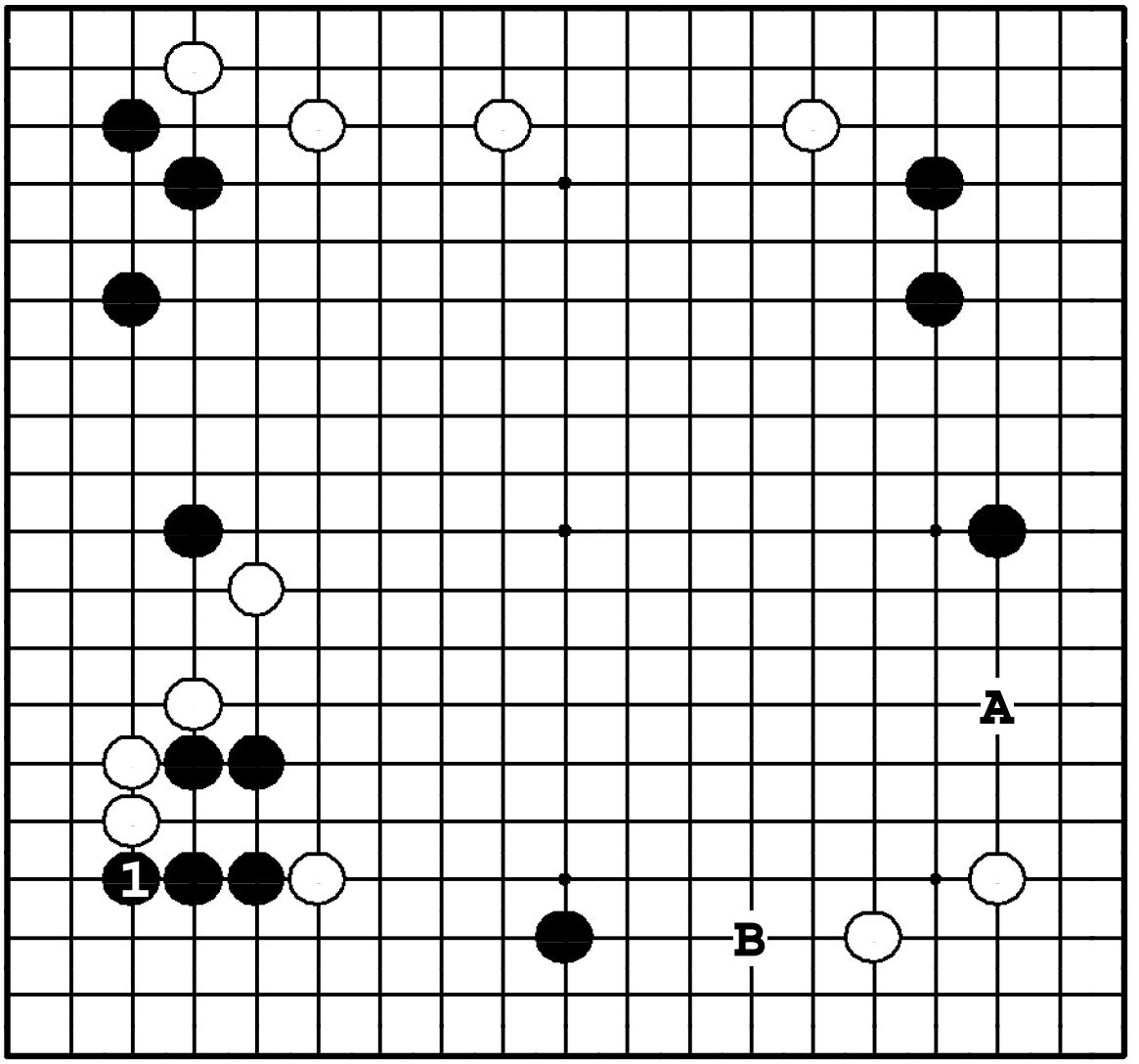

Задача 263. Ответ

❶ – жизненно важный пункт, потому что он защищает черных и одновременно лишает базы белых. ●**A** и ●**B** – большие расширения, но если белые сыграют в **1**, инициатива в этой части доски перейдет к ним.

Задача 264. Ход ●

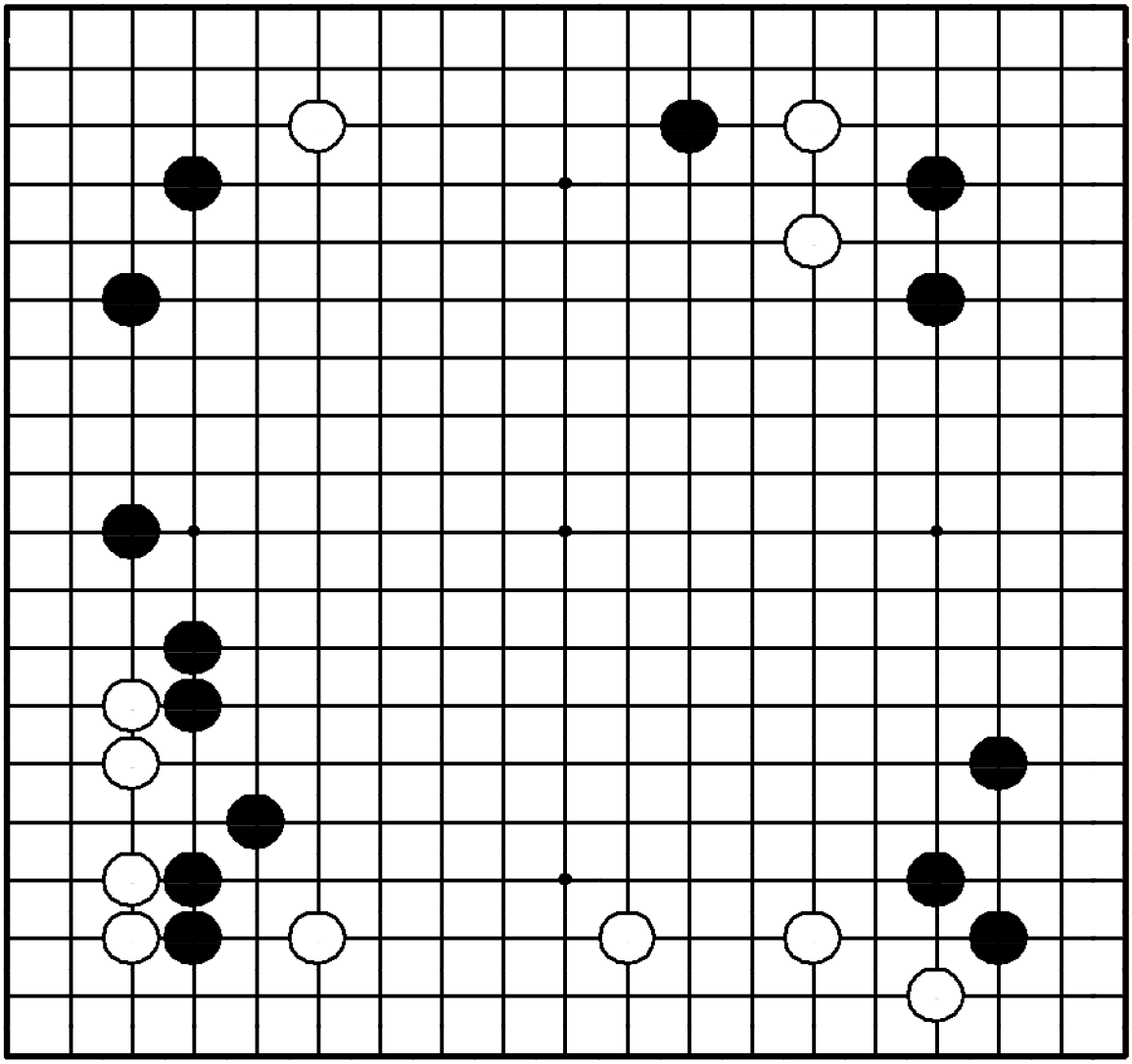

Задача 264. Ход ●

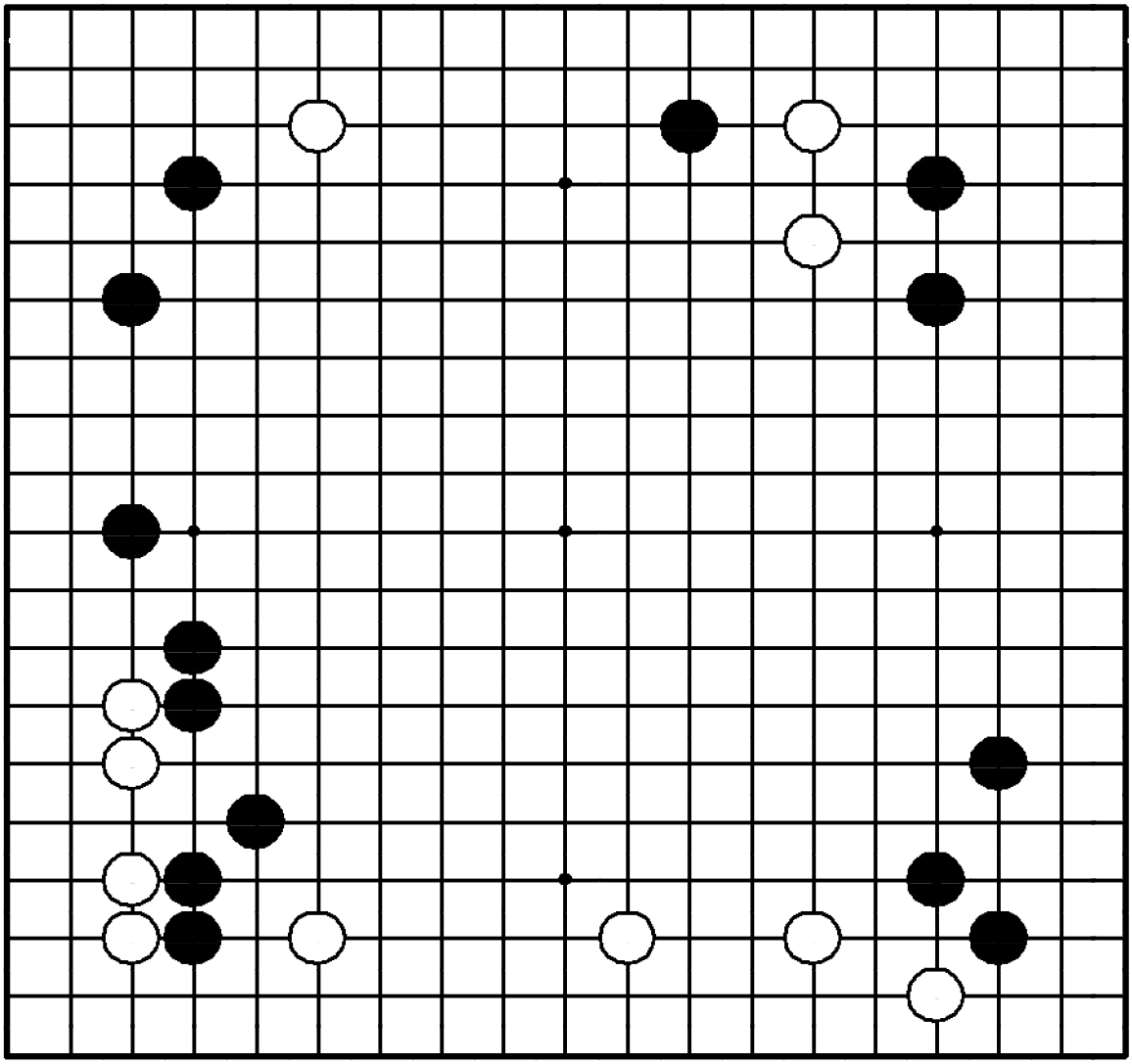

"Защищайте базу своих камней, атакуя камни противника!"

Где сыграть черным?

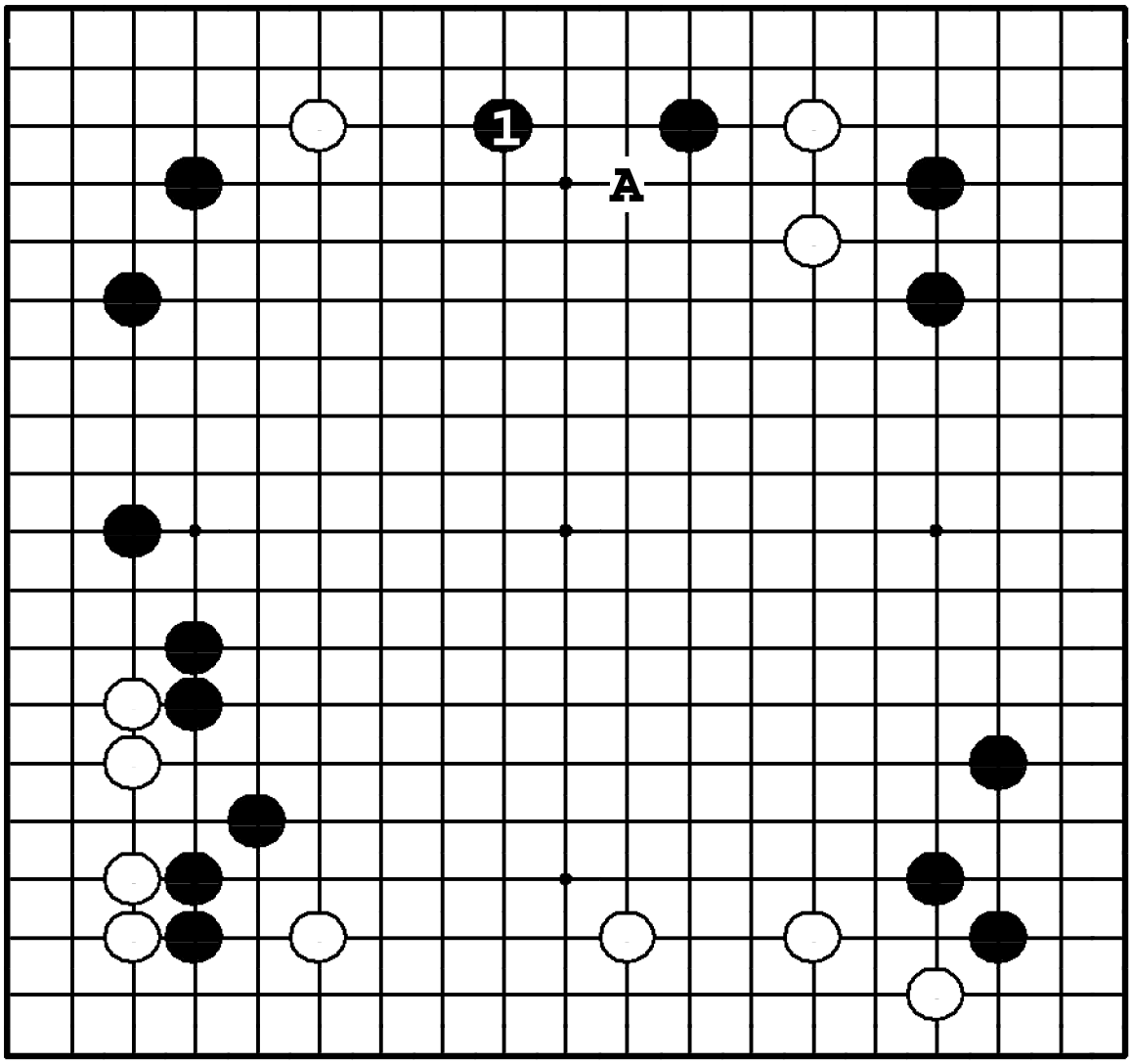

Задача 264. Ответ

Защита собственных камней перед началом атакующих действий – важный принцип игры в начале. Здесь черные защищают свой камень и начинают атаку белого камня слева. Если бы белые успели пойти раньше ❍**A**, позиция черных наверху ухудшилась бы.

Задача 265. Ход ●

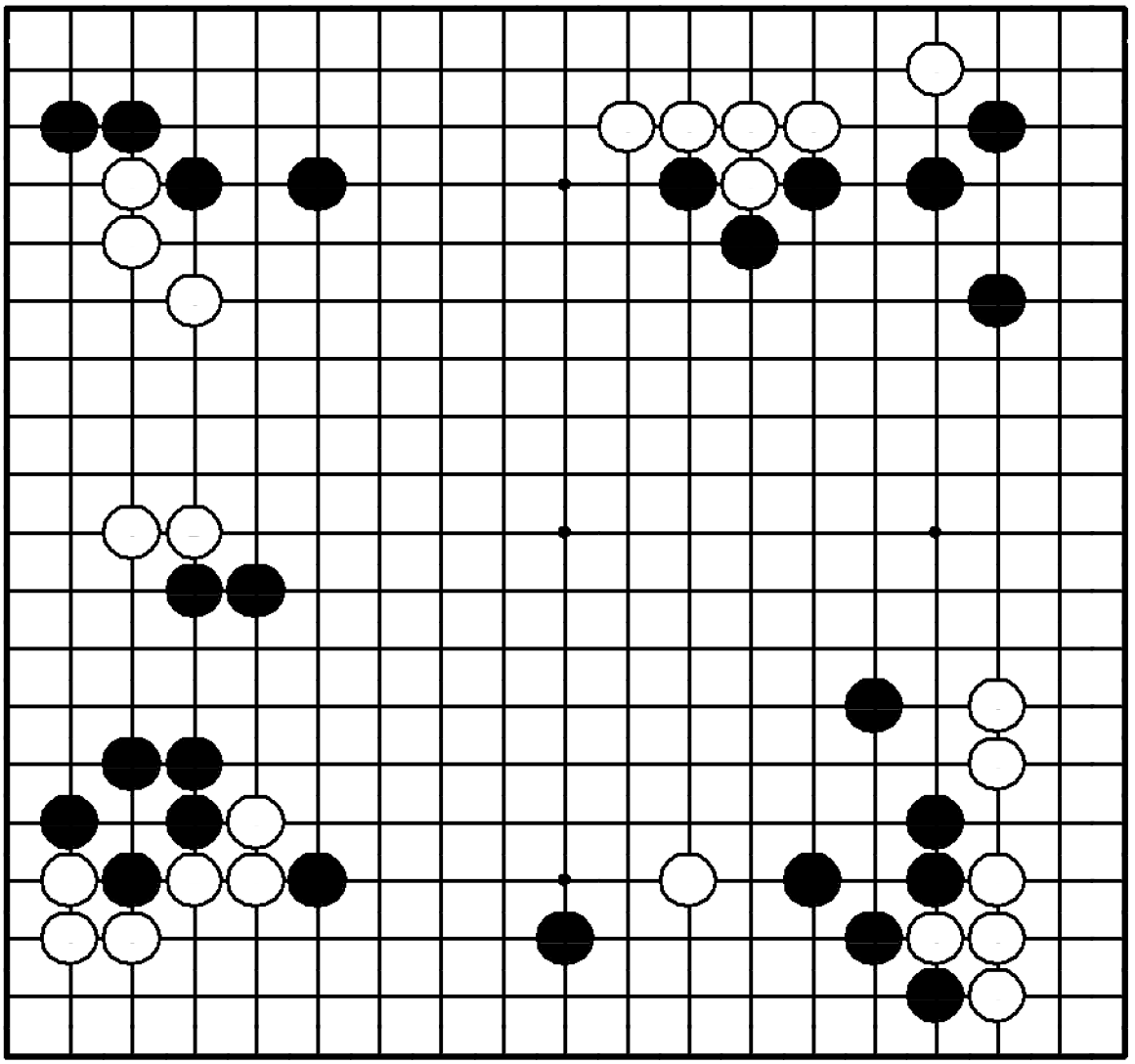

Задача 265. Ход ●

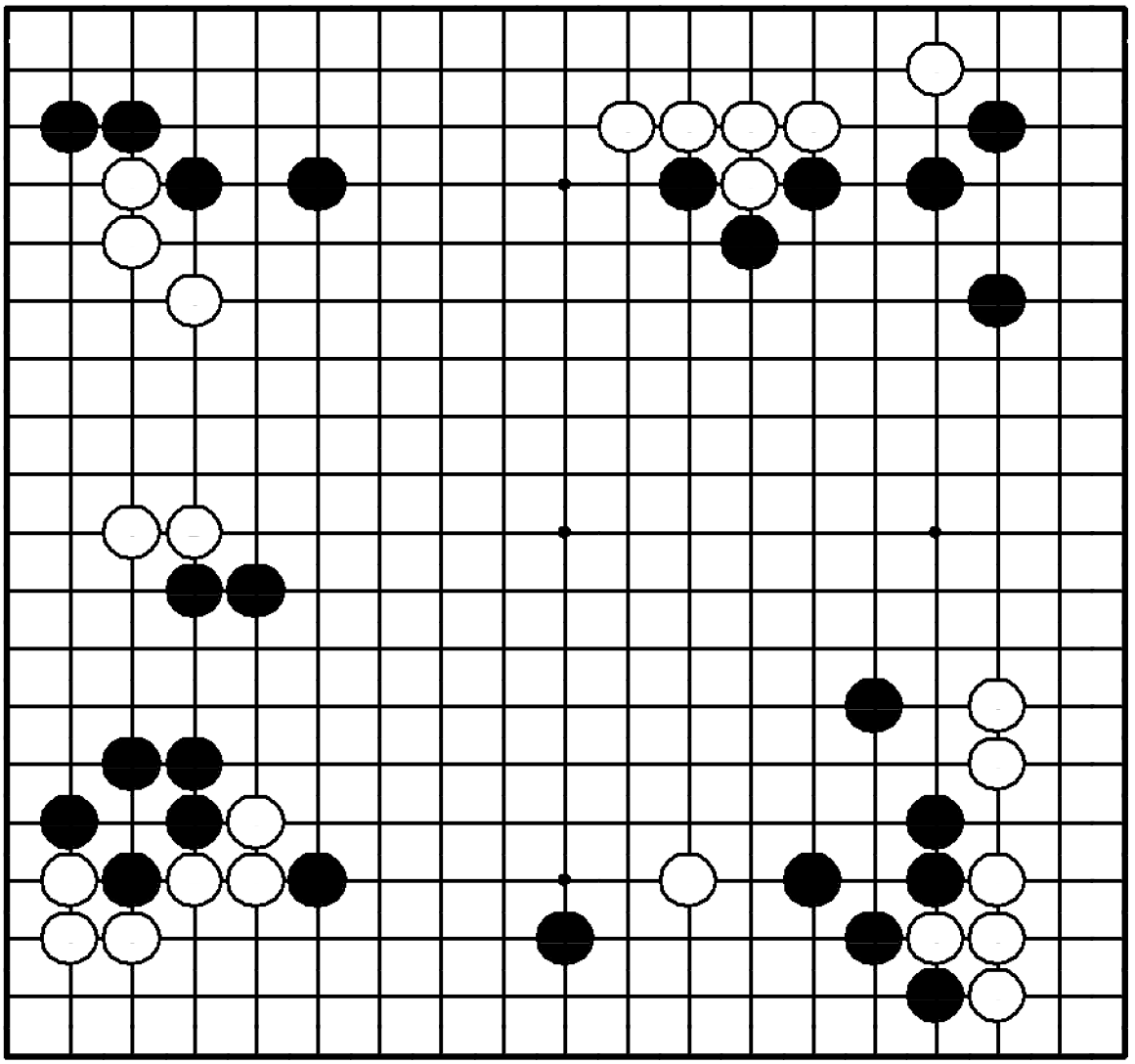

"Защищайте базу своих камней, угрожая противнику!"

Где сыграть черным?

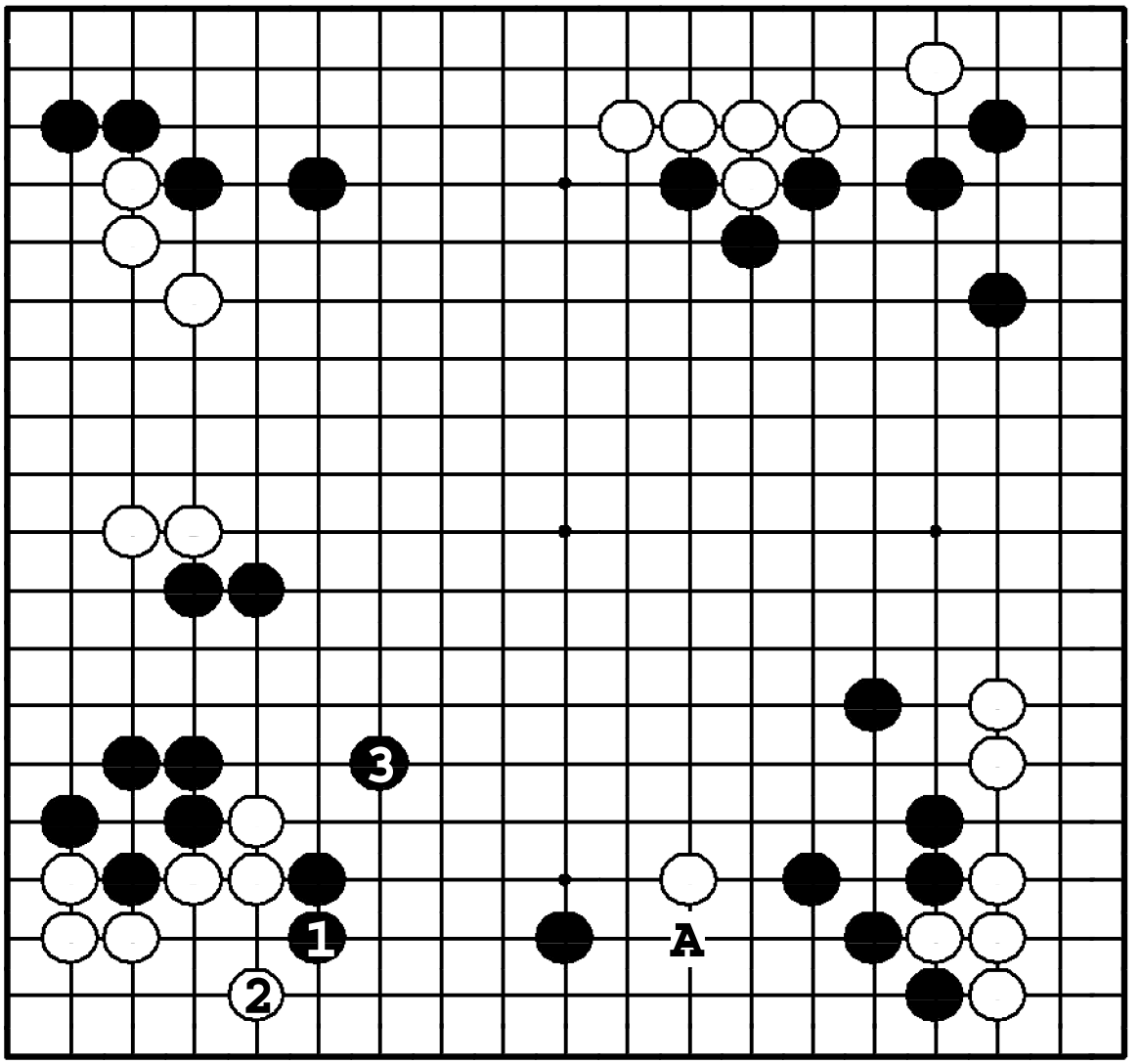

Задача 265. Ответ

Ход ❶ атакует белую группу, вынуждая их защититься ②. Затем черные, естественно, строят мойо внизу ❸. Черные камни теперь в безопасности, и поэтому в соединении ●**A** нет необходимости.

Задача 266. Ход ●

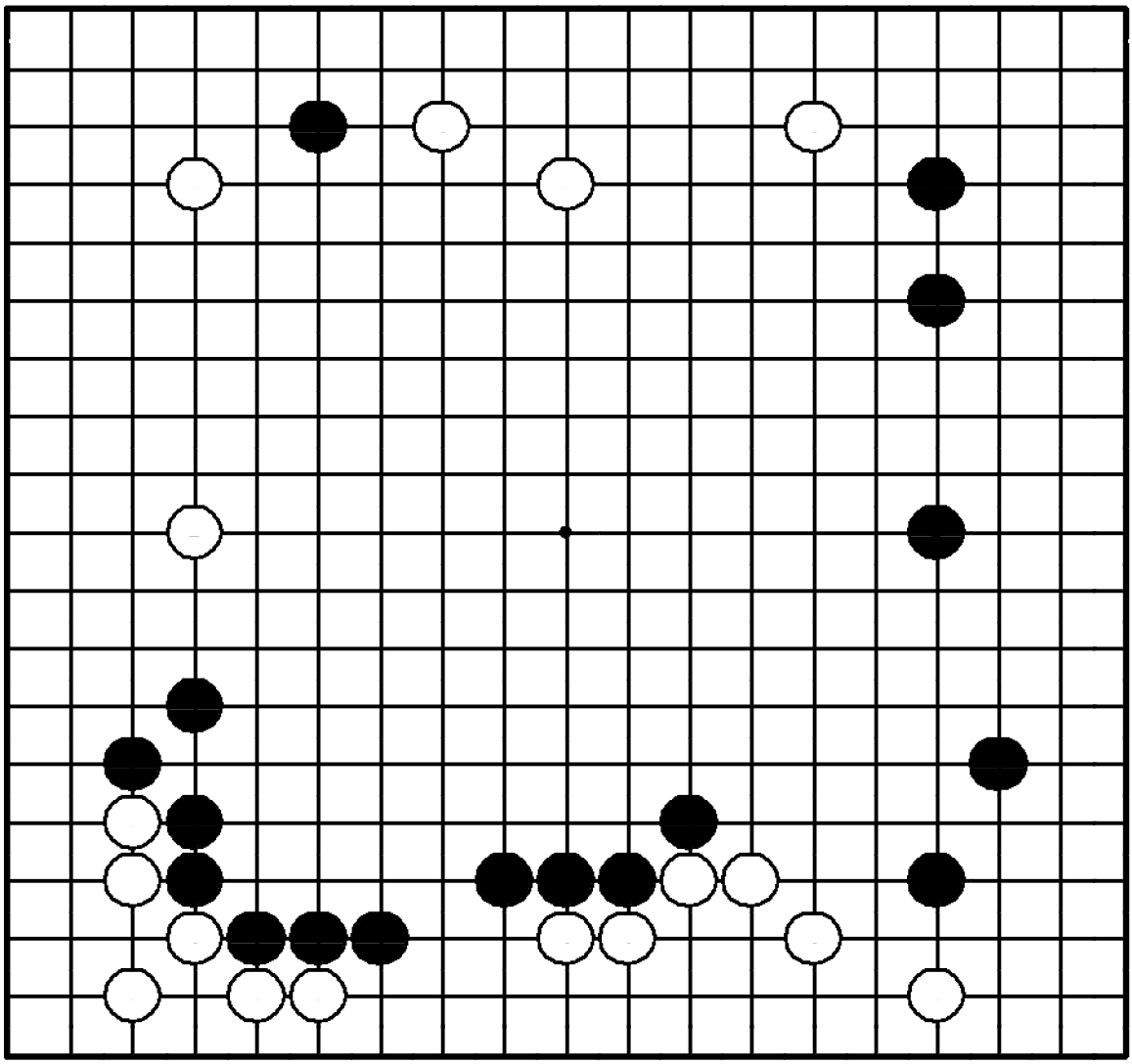

Задача 266. Ход ●

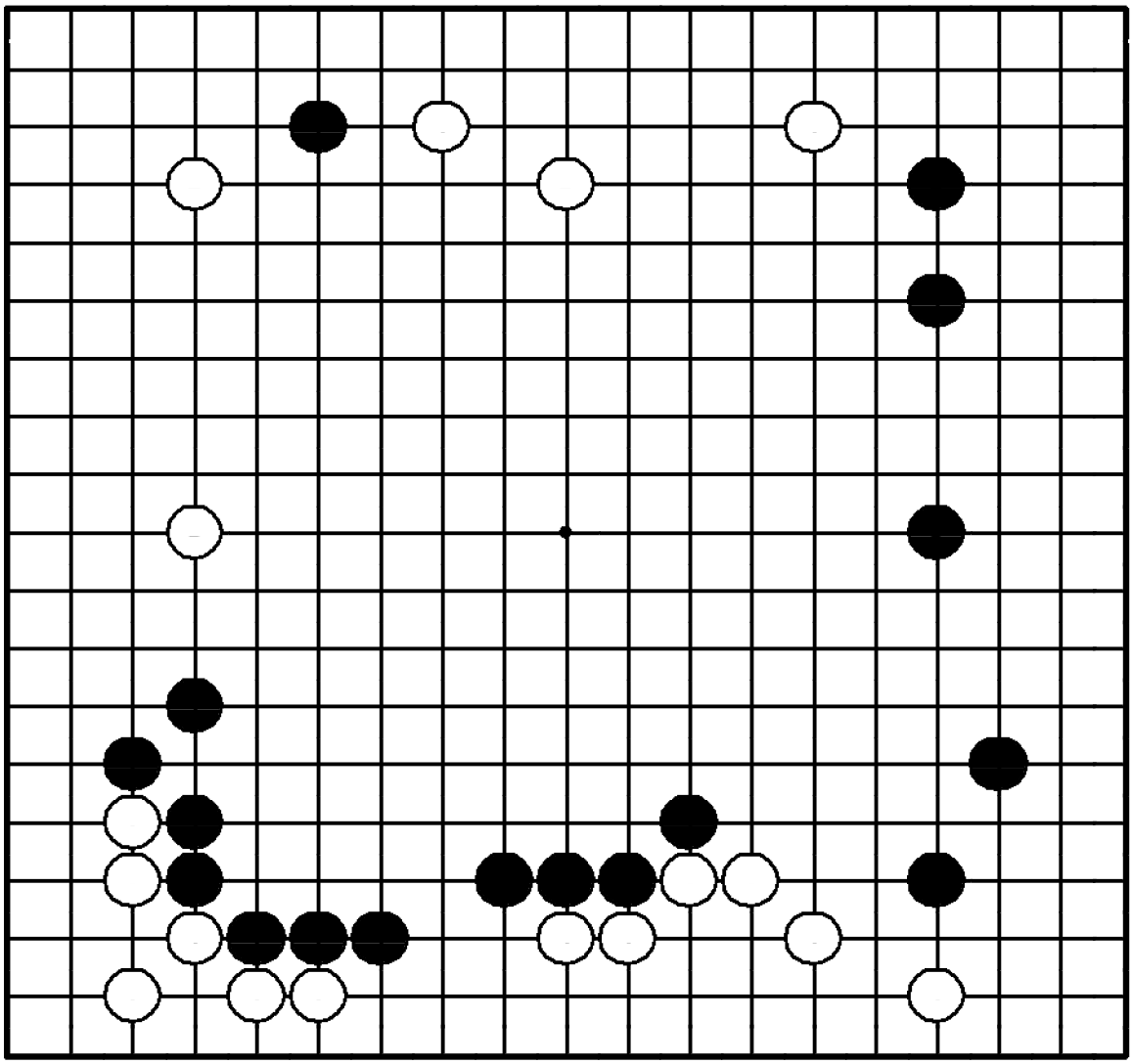

"Жертвуйте слабые камни за инициативу!"

Где сыграть черным?

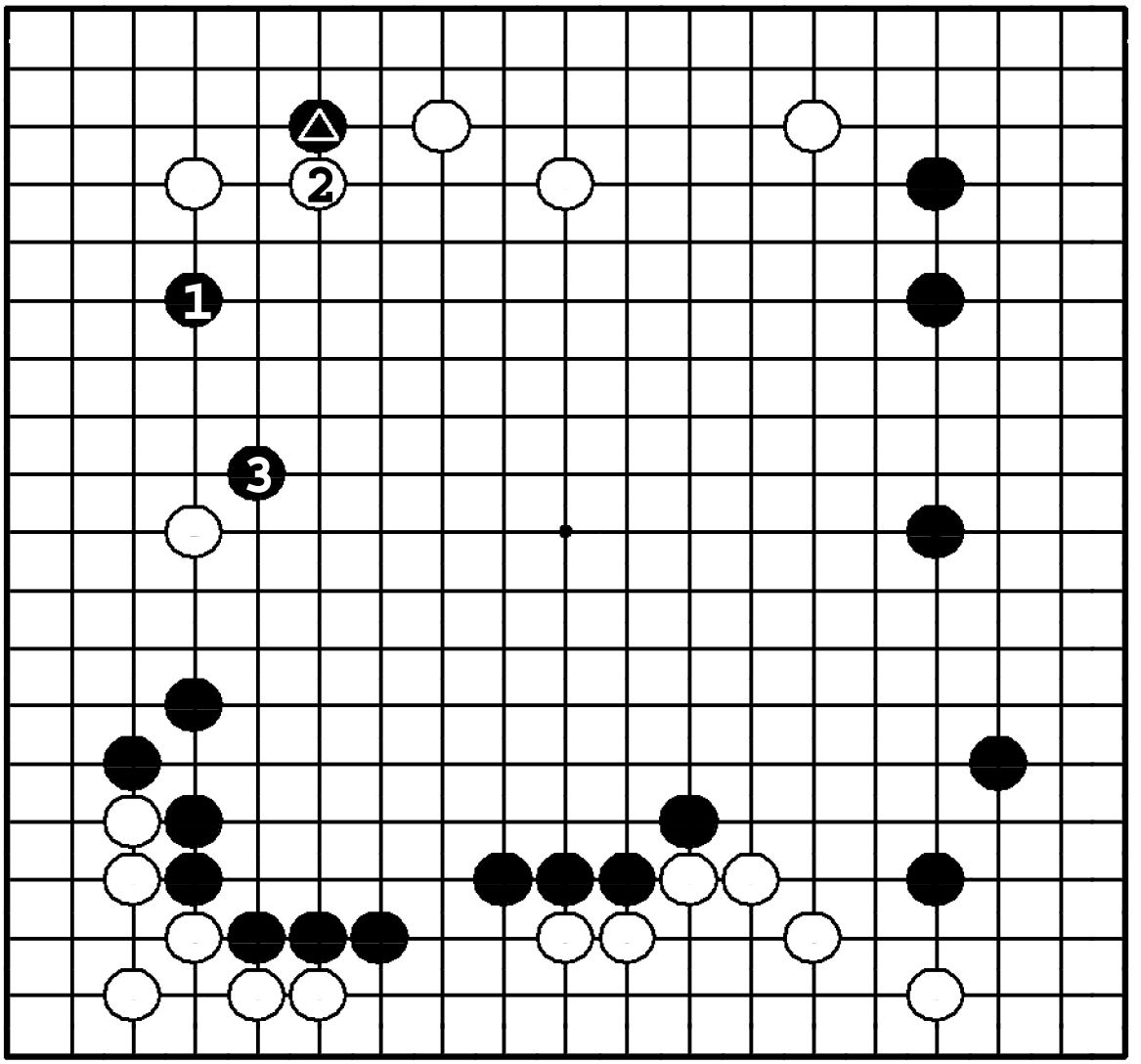

Задача 266. Ответ

Черные ходом ❶ намереваются использовать плотность внизу, жертвуя слабый камень △. Ход ② – естественный, но тогда черные ходом ❸ толкают одинокий белый камень на плотность внизу.

Задача 267. Ход ●

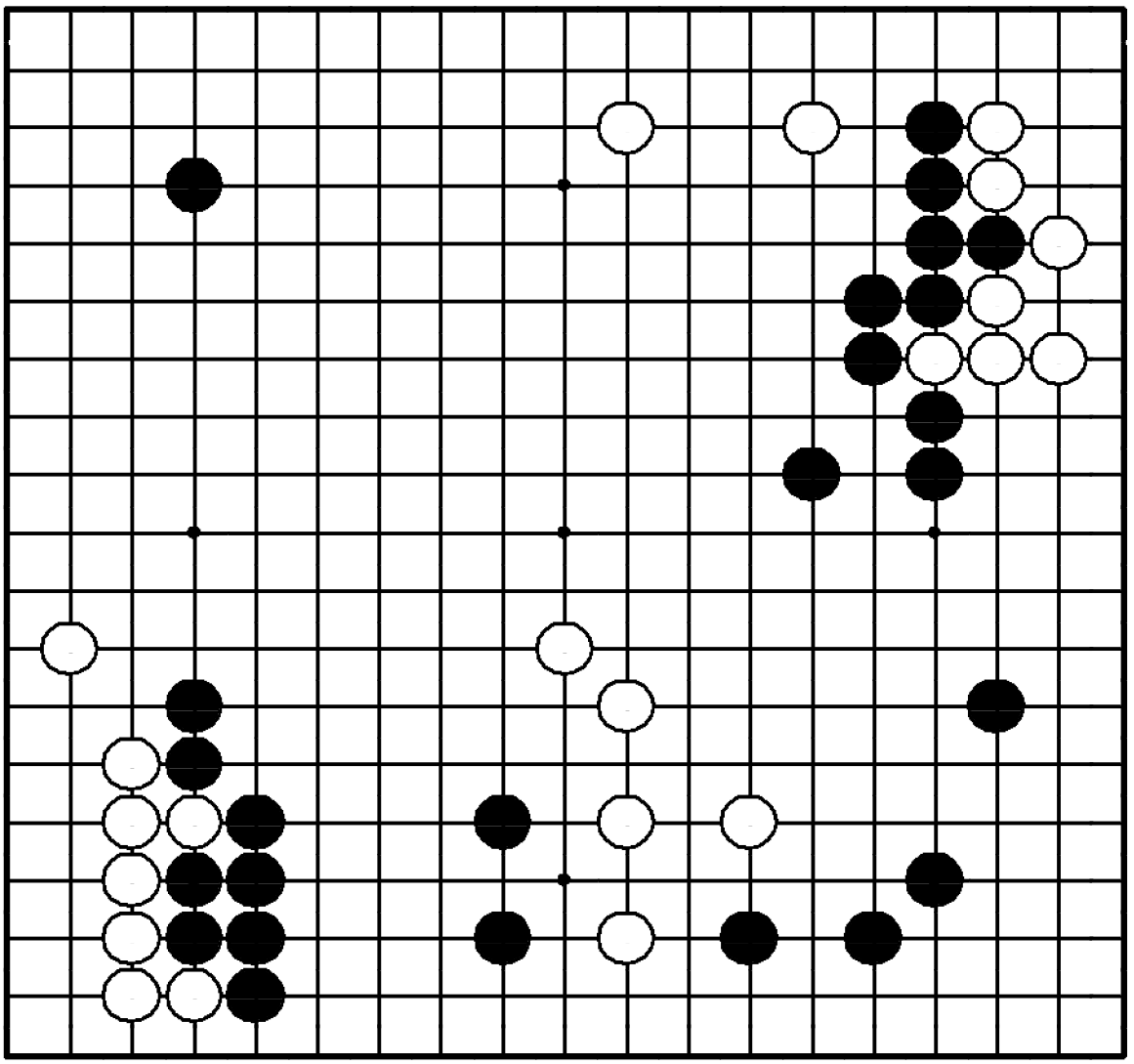

Задача 267. Ход ●

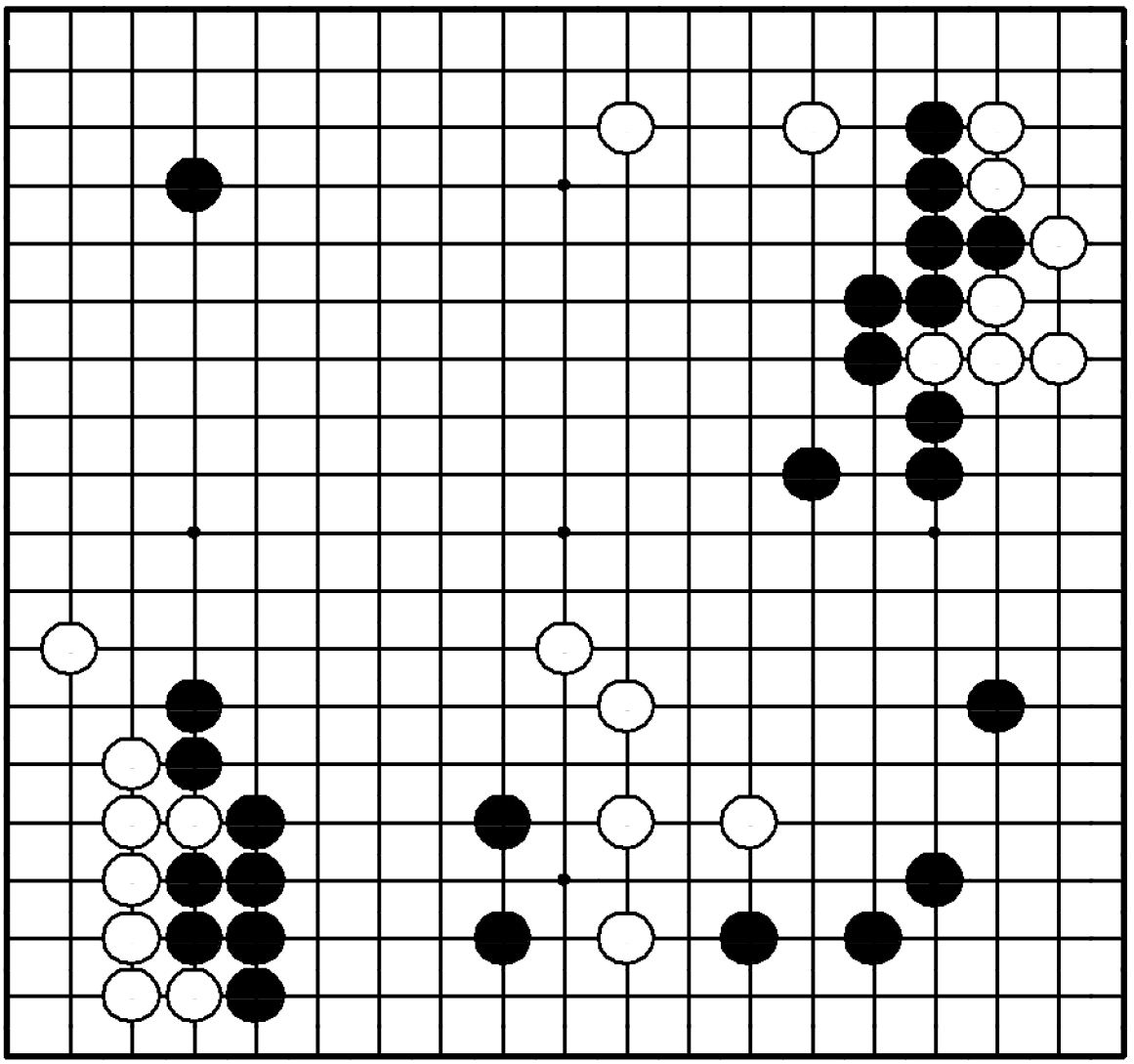

"Используйте свою плотность для атаки!"

Где сыграть черным?

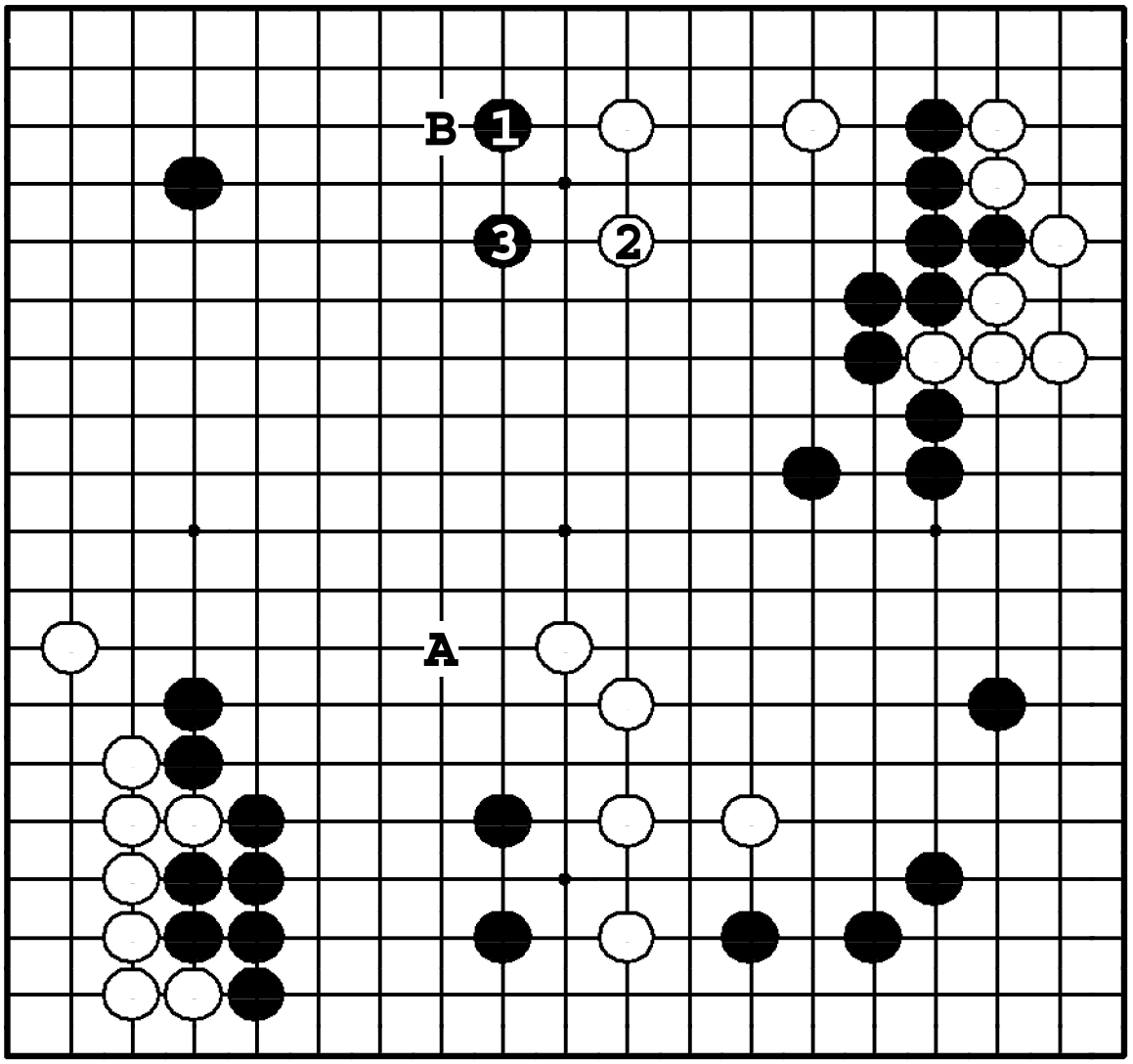

Задача 267. Ответ

Черные используют свою стенку, атакуя ❶. Пока белые бегут в центр, черные получают очки слева. Ход ●**A** – нехорошая атака: белые камни внизу легко выживут. Белые просто ответят ❍**B**.

Задача 268. Ход ●

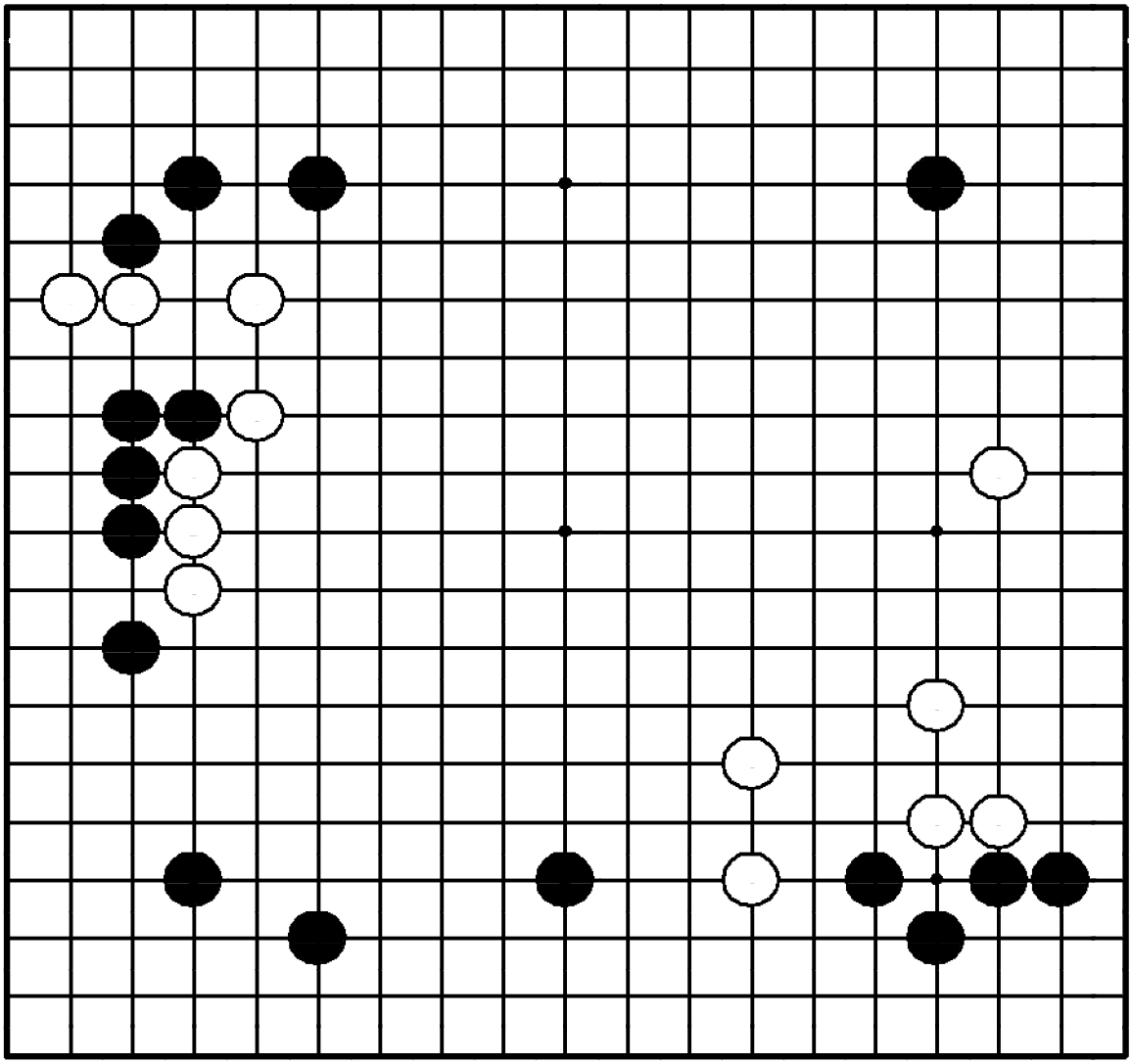

Задача 268. Ход ●

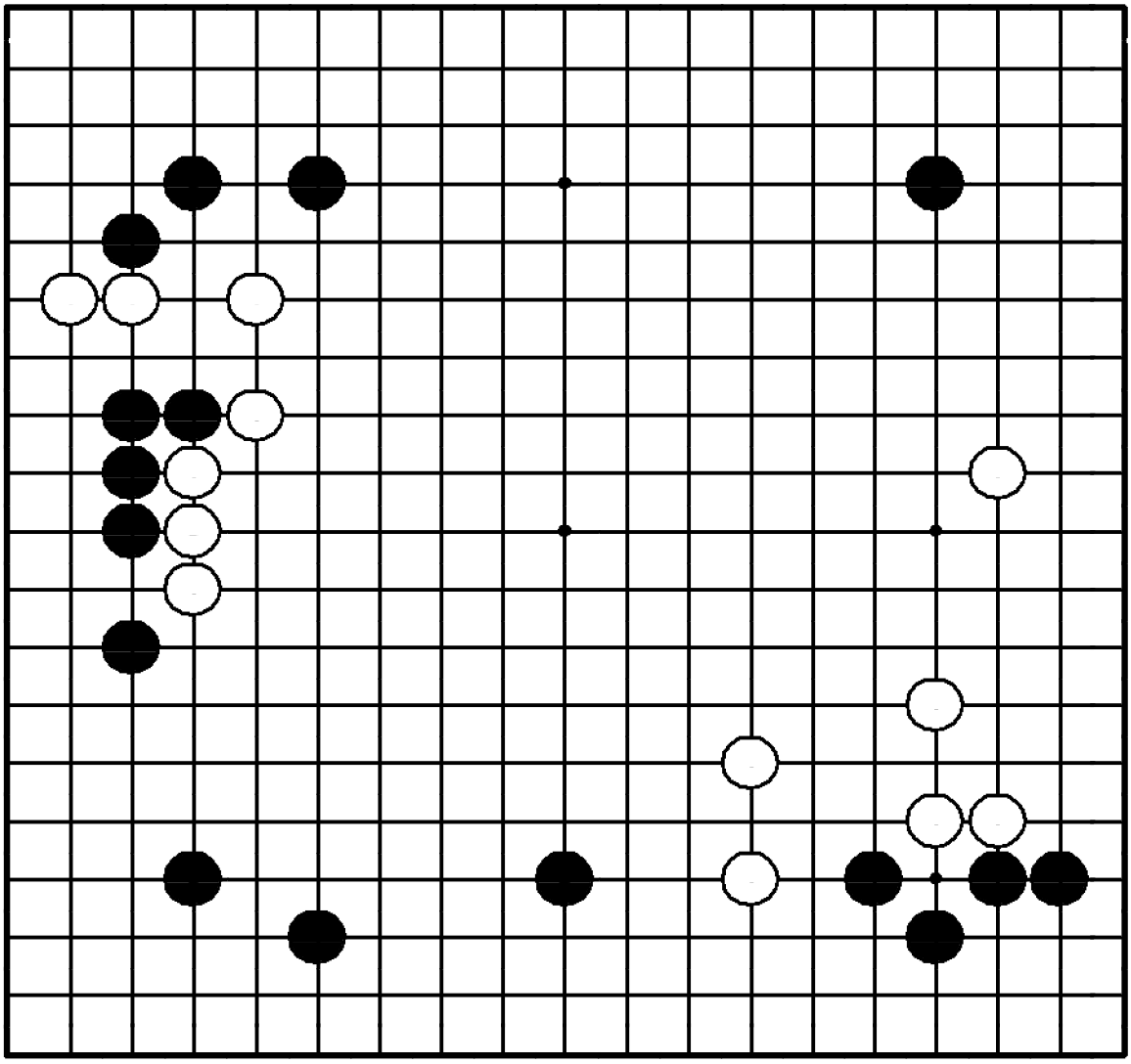

"Защищайте слабые камни!"
Где сыграть черным?

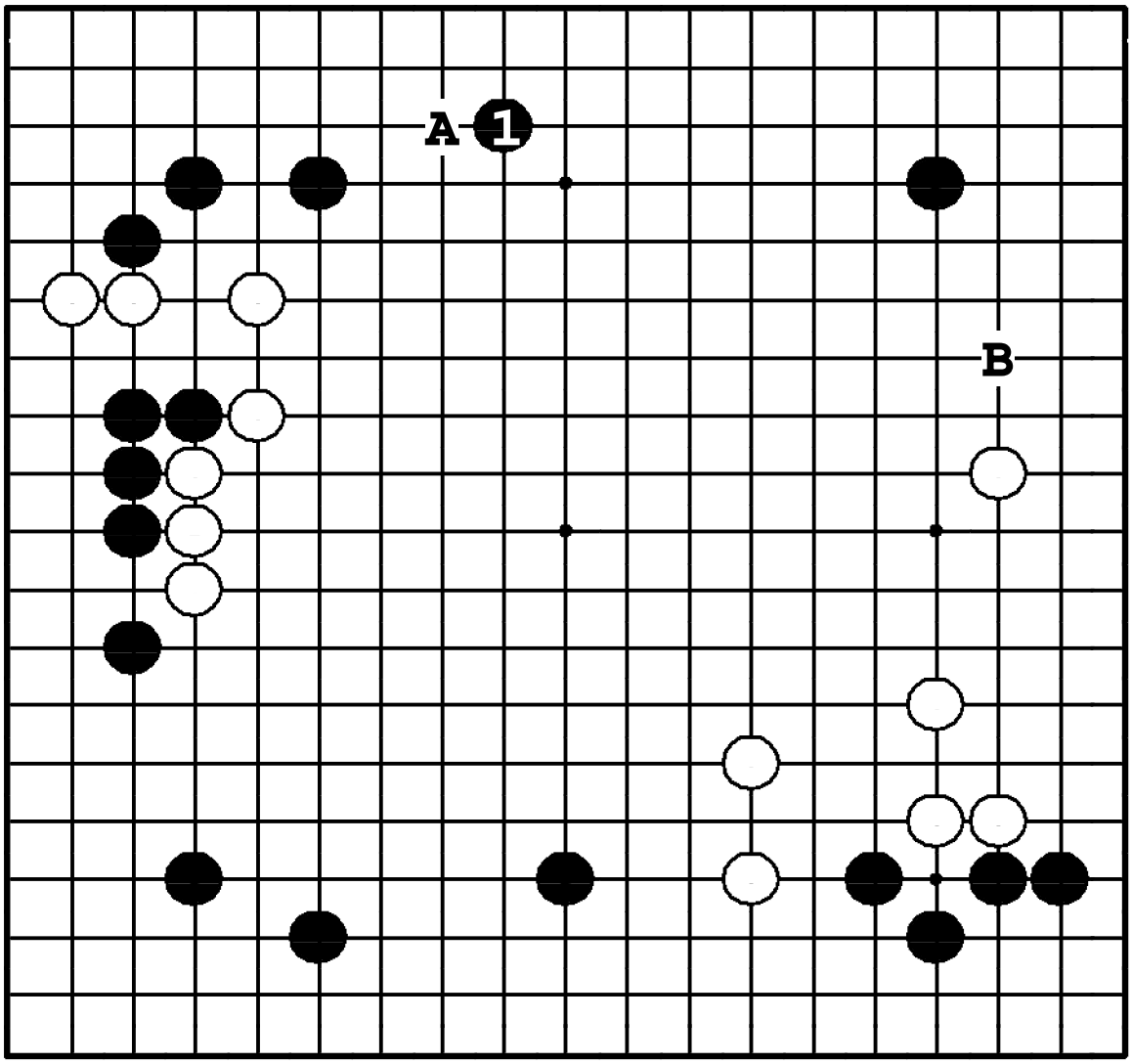

Задача 268. Ответ

Принимая во внимание плотность белых слева, ход ❍**A** будет сильной атакой. Следовательно, черные предвосхищают эту атаку ходом ❶, закрывая территорию наверху. Ход ●**B** – тоже хороший, но все-таки срочный здесь – ход ❶.

Задача 269. Ход ●

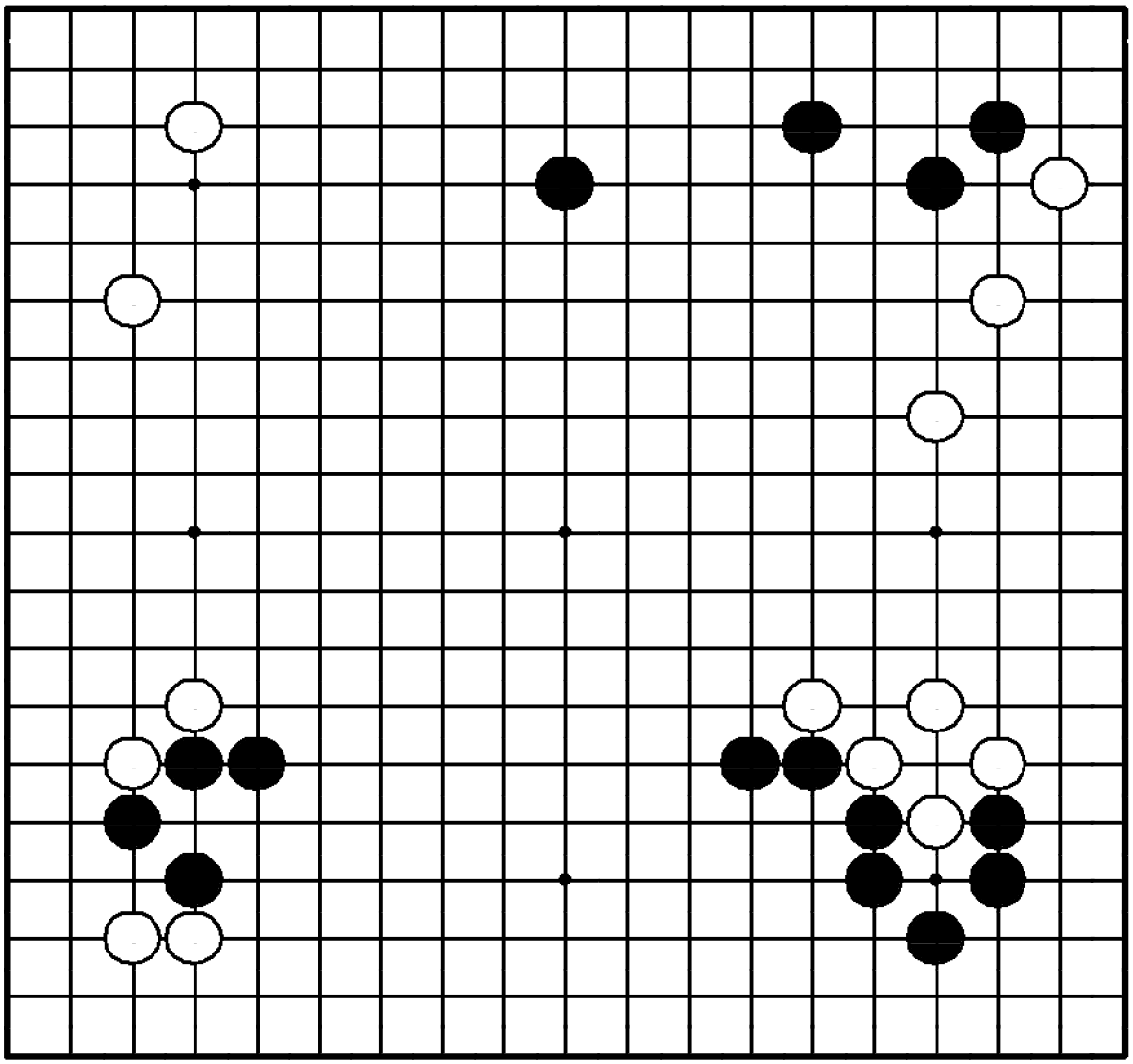

Задача 269. Ход ●

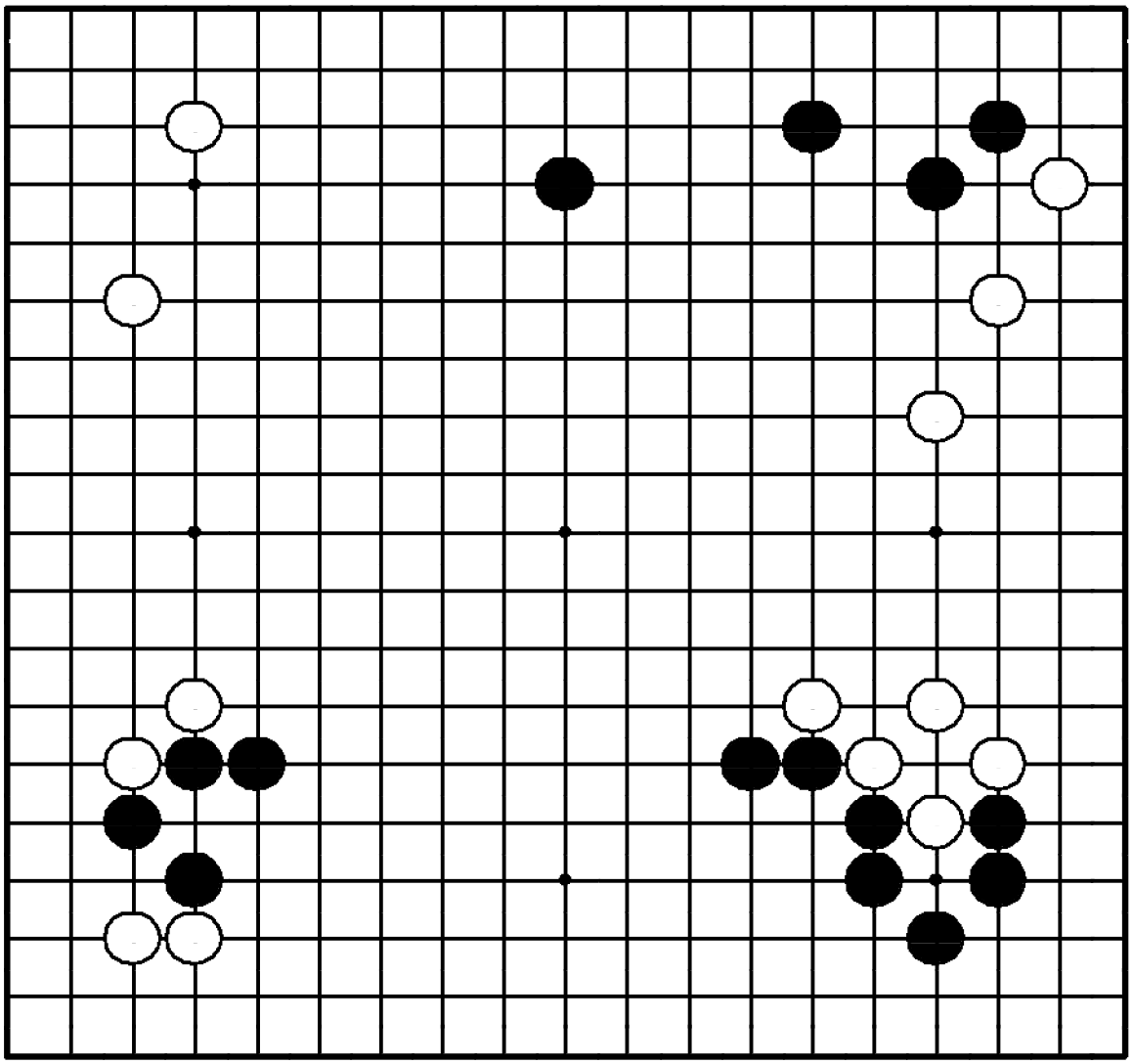

"Стройте территорию, атакуя!"
Где сыграть черным?

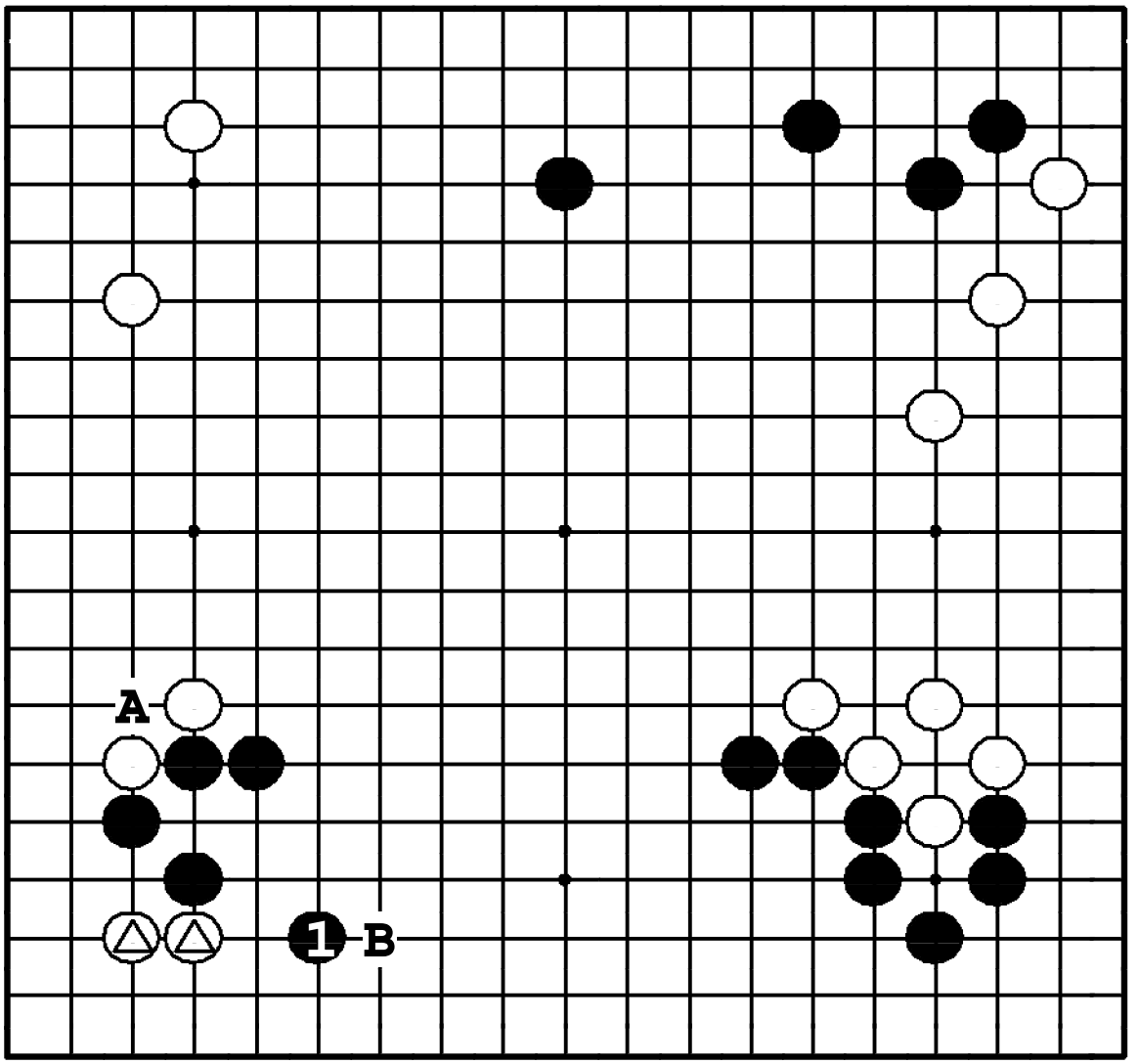

Задача 269. Ответ

Черные ходом ❶ атакуют камни △, строя мойо внизу. ●**A** – ход по дзёсэки, если у белых есть камень в пункте **1**. Его нет, и поэтому черные могут сыграть жестко. Если ❶ в **A**, то ❍**B**, и никакого мойо у черных не будет.

Задача 270. Ход ●

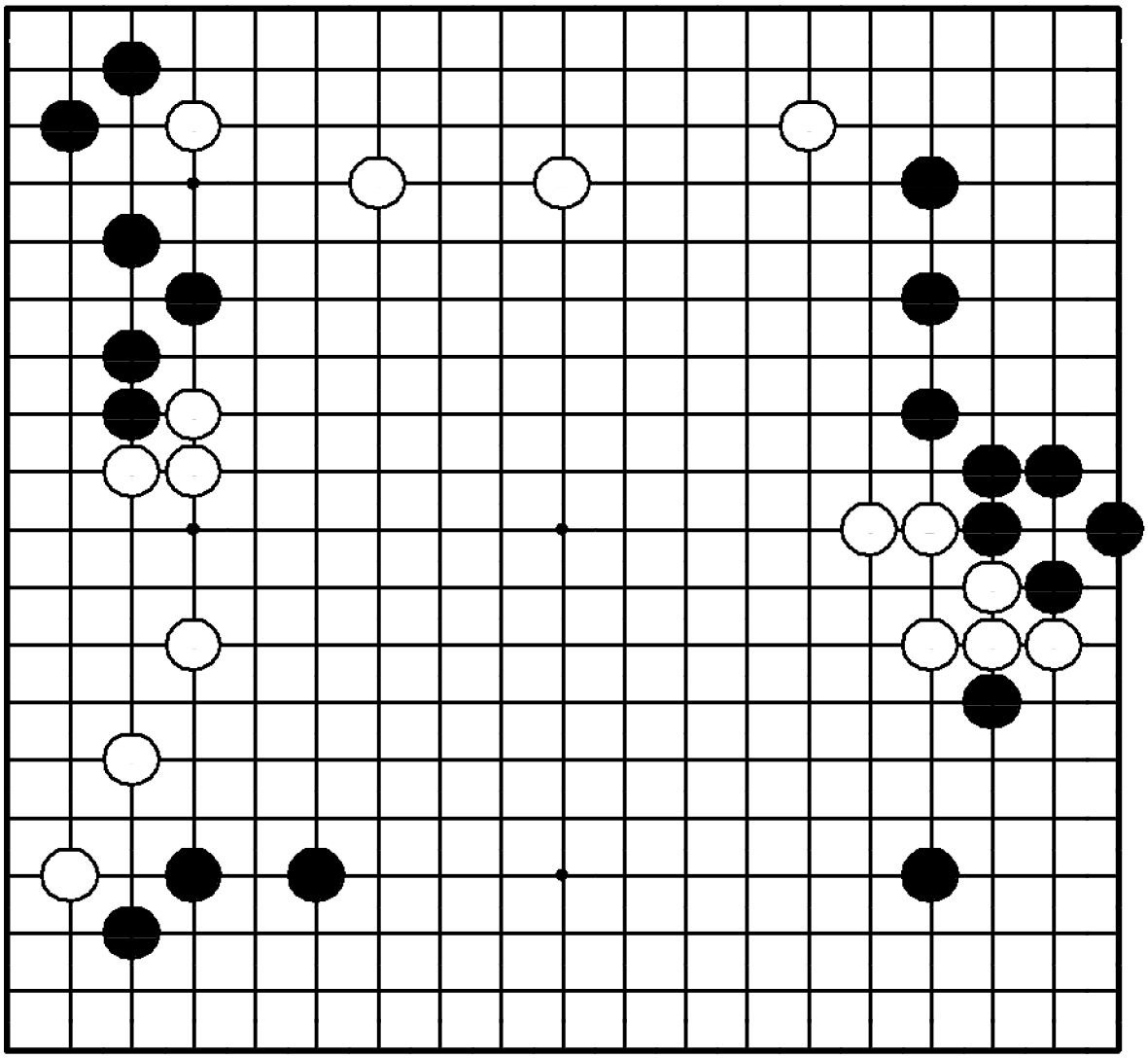

Задача 270. Ход ●

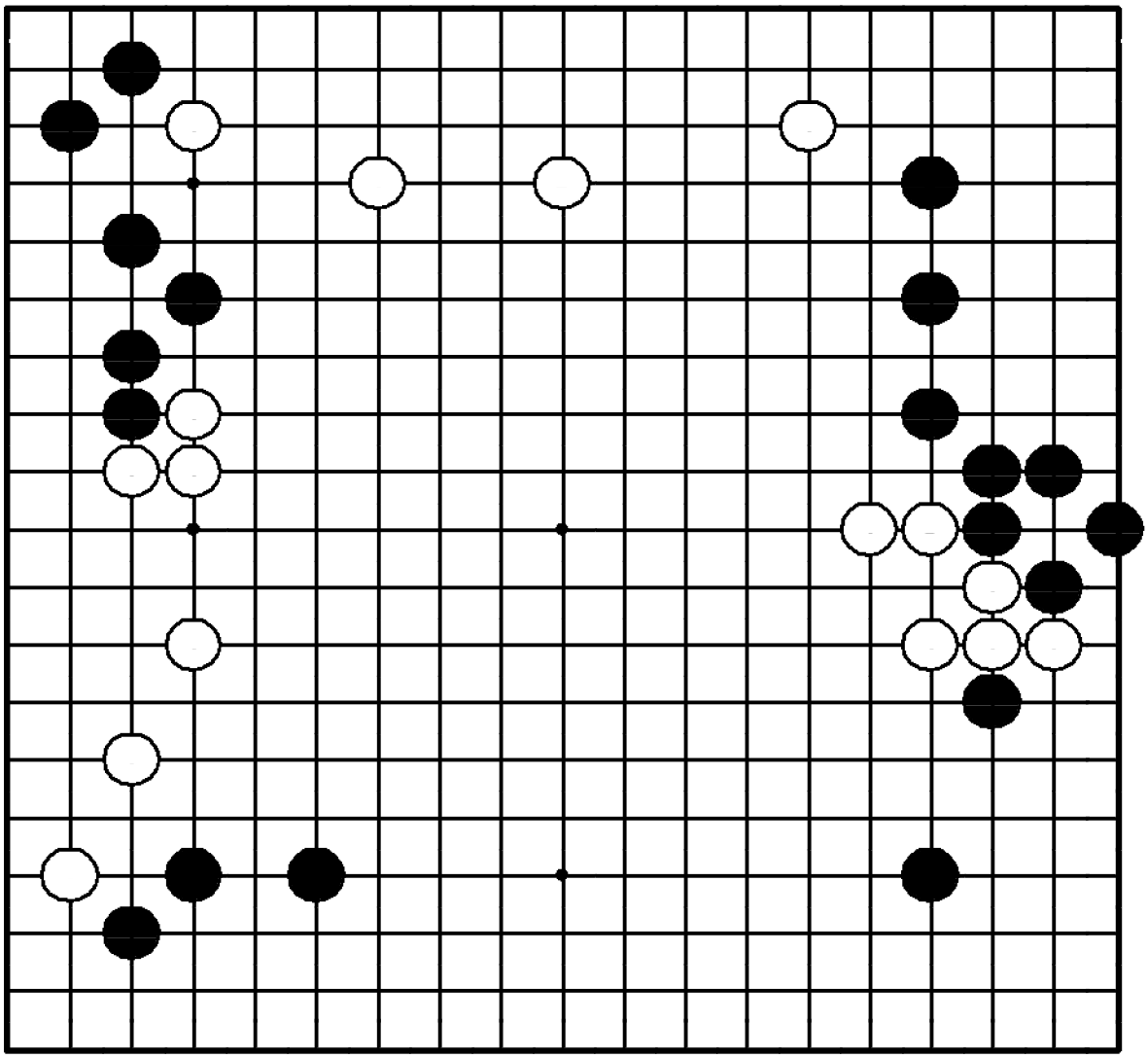

"Защищайтесь подальше от плотности!"

Где сыграть черным?

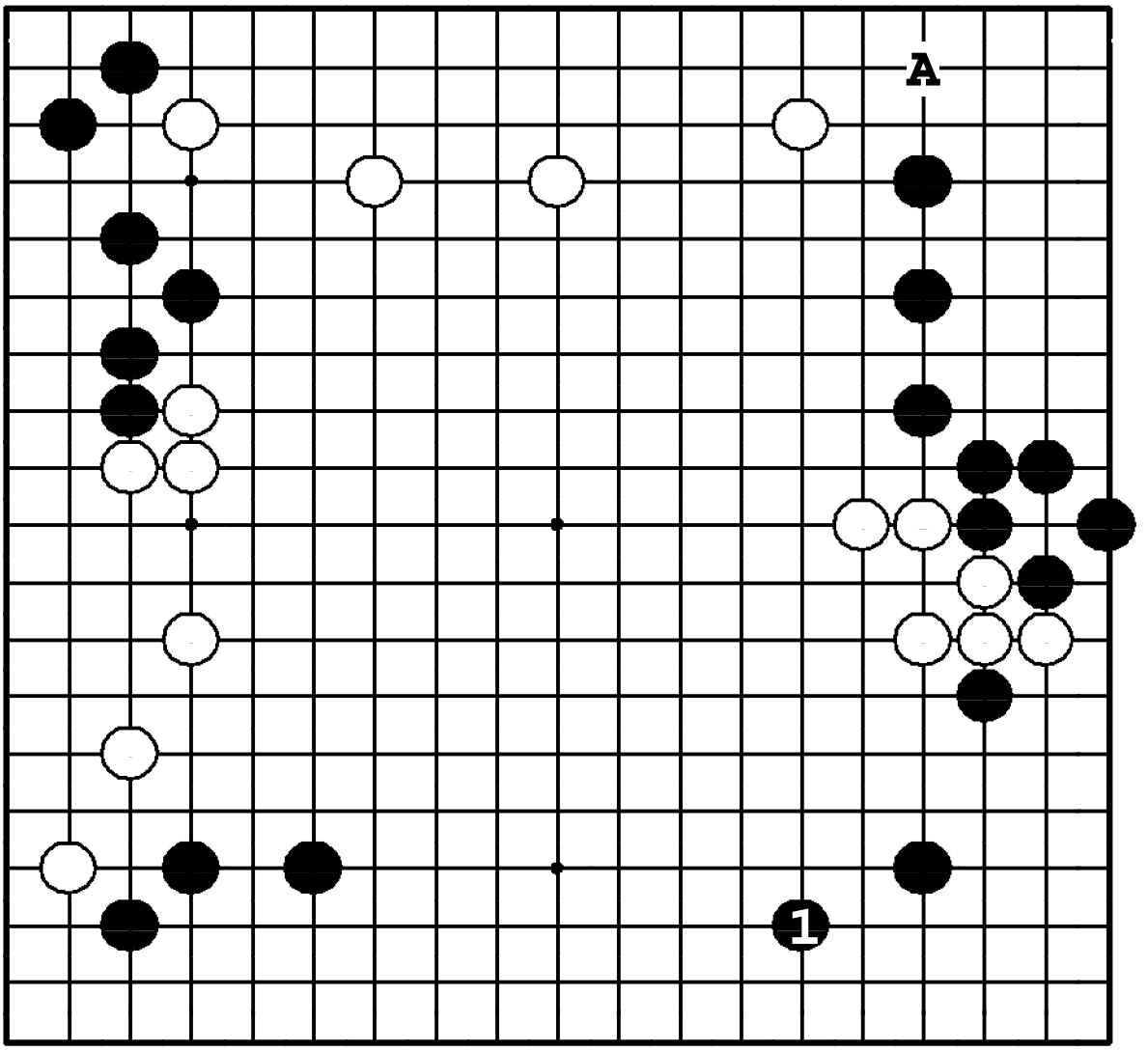

Задача 270. Ответ

Черные должны сыграть ❶. Если бы белые сыграли в этот пункт, два черных камня справа попали бы в трудное положение из-за белой плотности над ними. Ход ●**A** – большой, но ❶ – срочный.

Задача 271. Ход ●

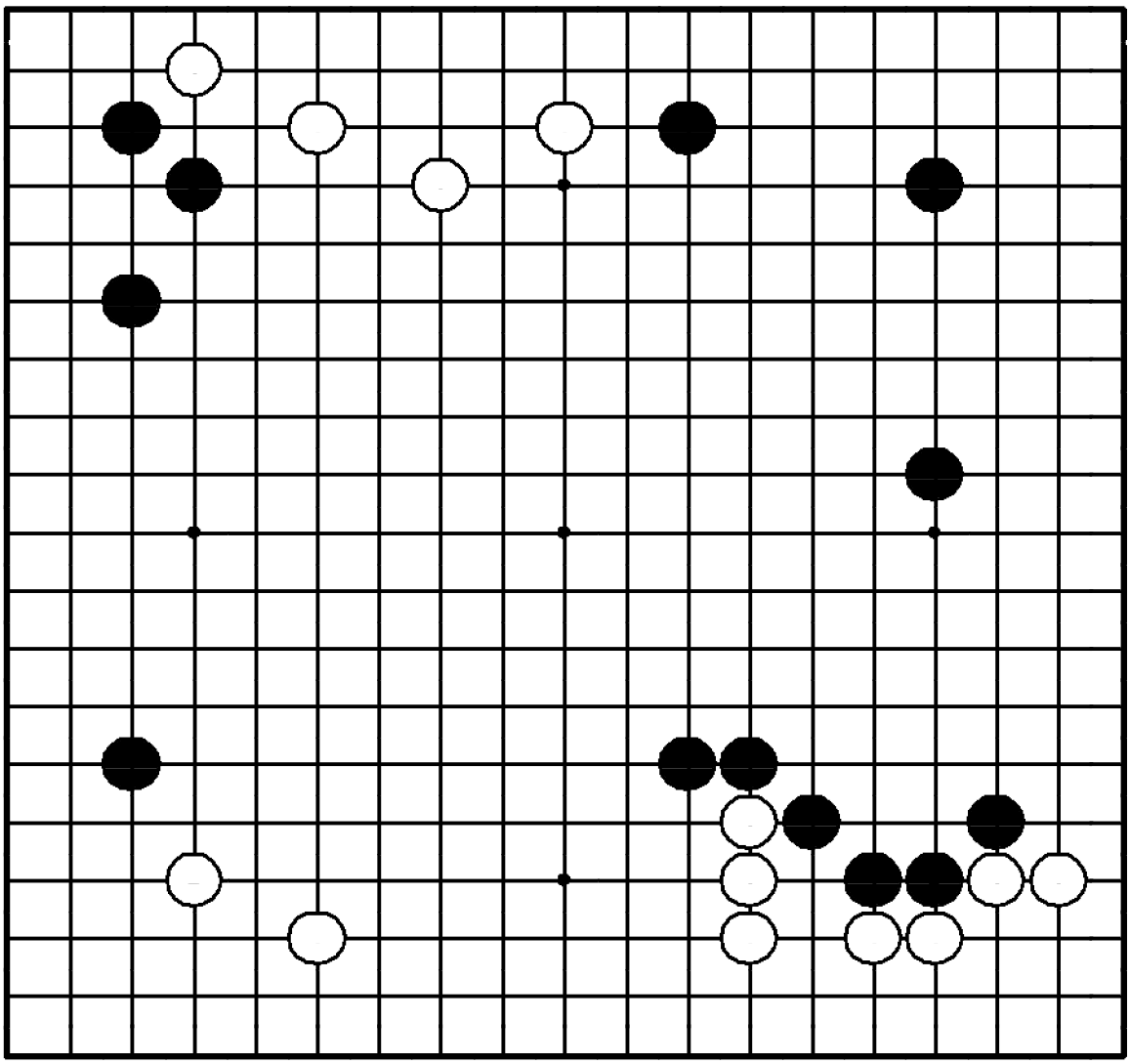

Задача 271. Ход ●

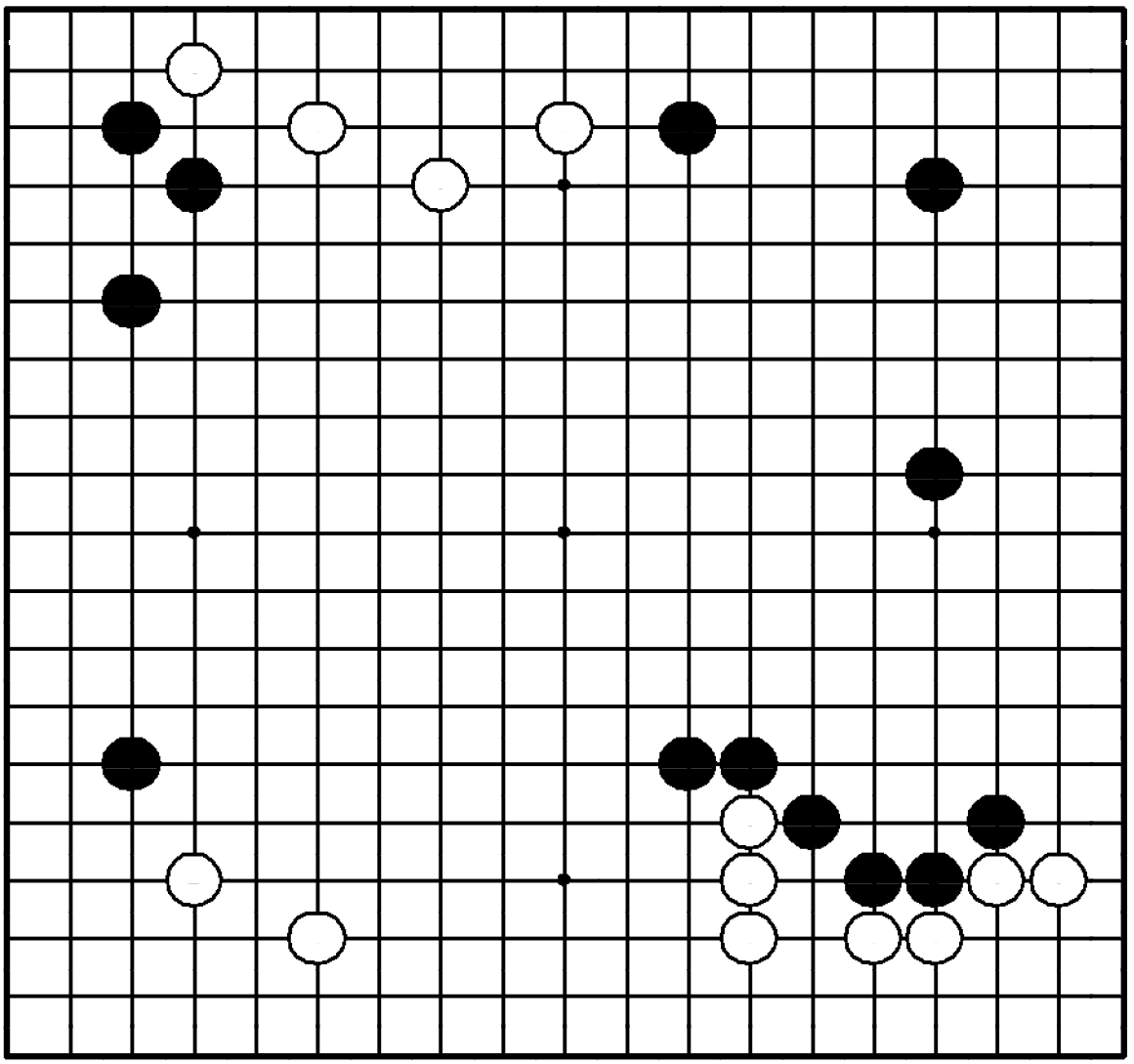

"Защищайте свое мойо, не дожидаясь вторжения противника!"

Где сыграть черным?

будет.

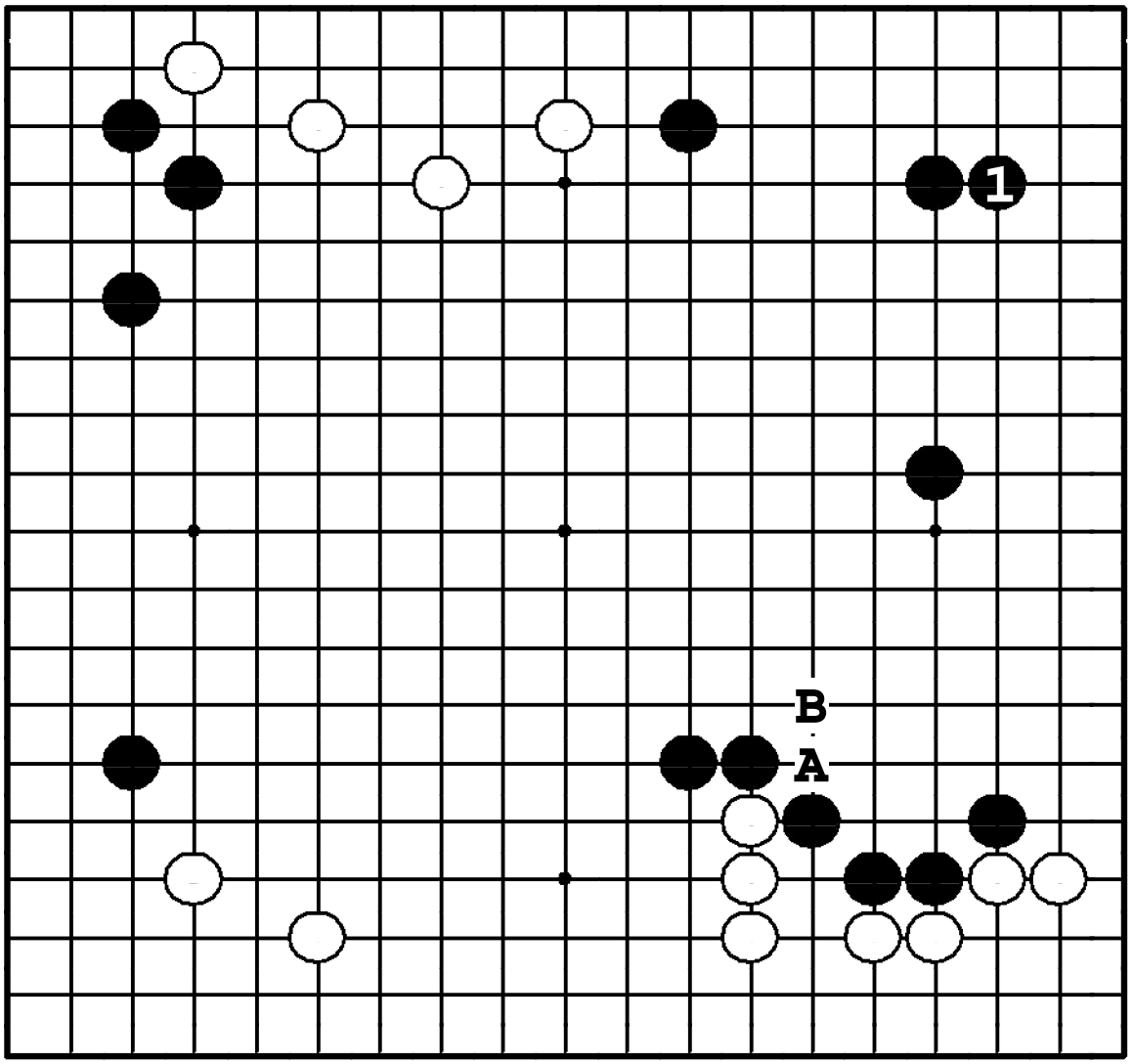

Задача 271. Ответ

Черные ходом ❶ защищаются от вторжения в сан-сан. Этот ход не только дает очки, но и укрепляет черное мойо справа. Если белые разрежут ❍**A**, черные сделают атари ●**B** и пожертвуют четыре камня.

Задача 272. Ход ●

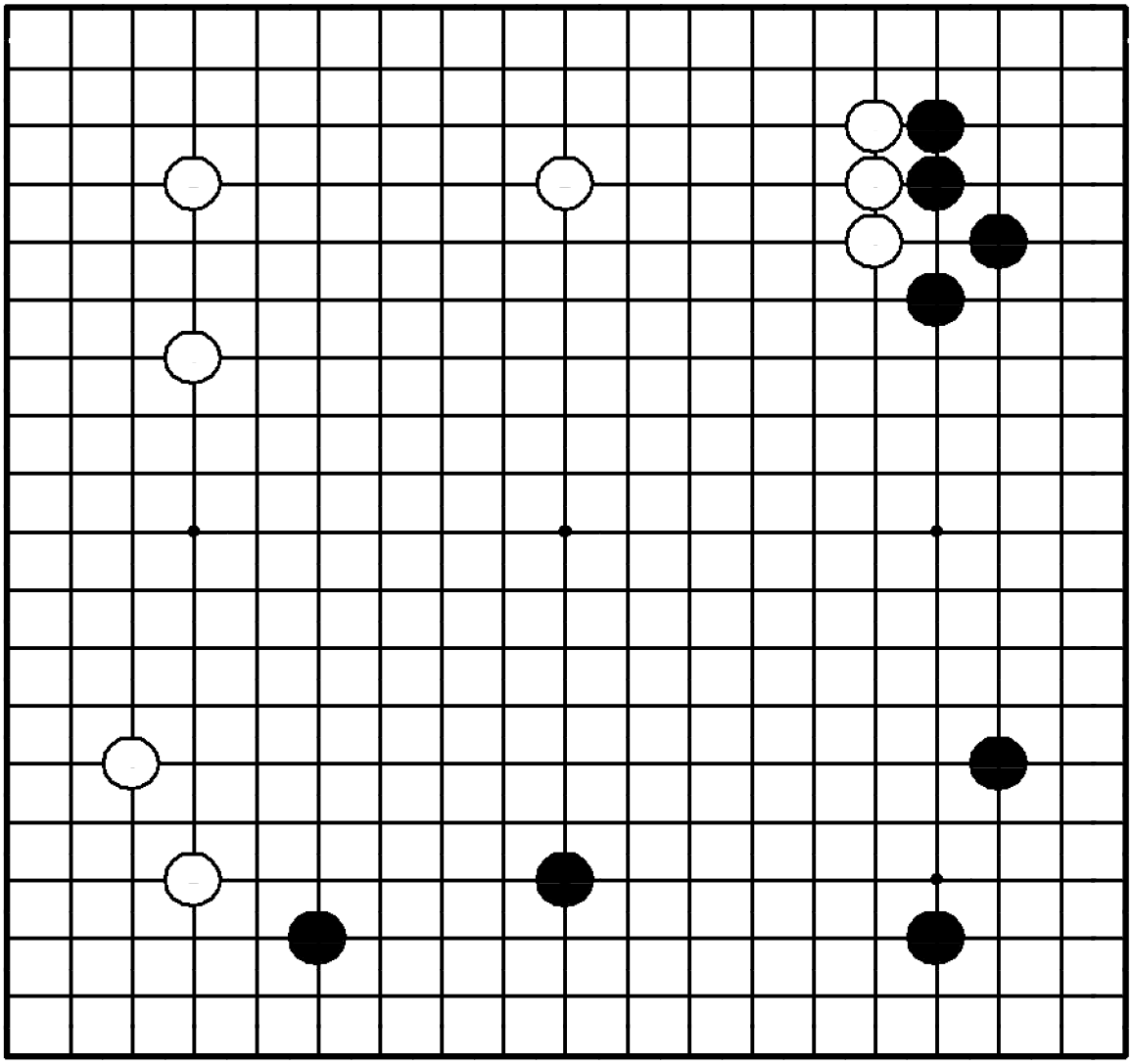

Задача 272. Ход ●

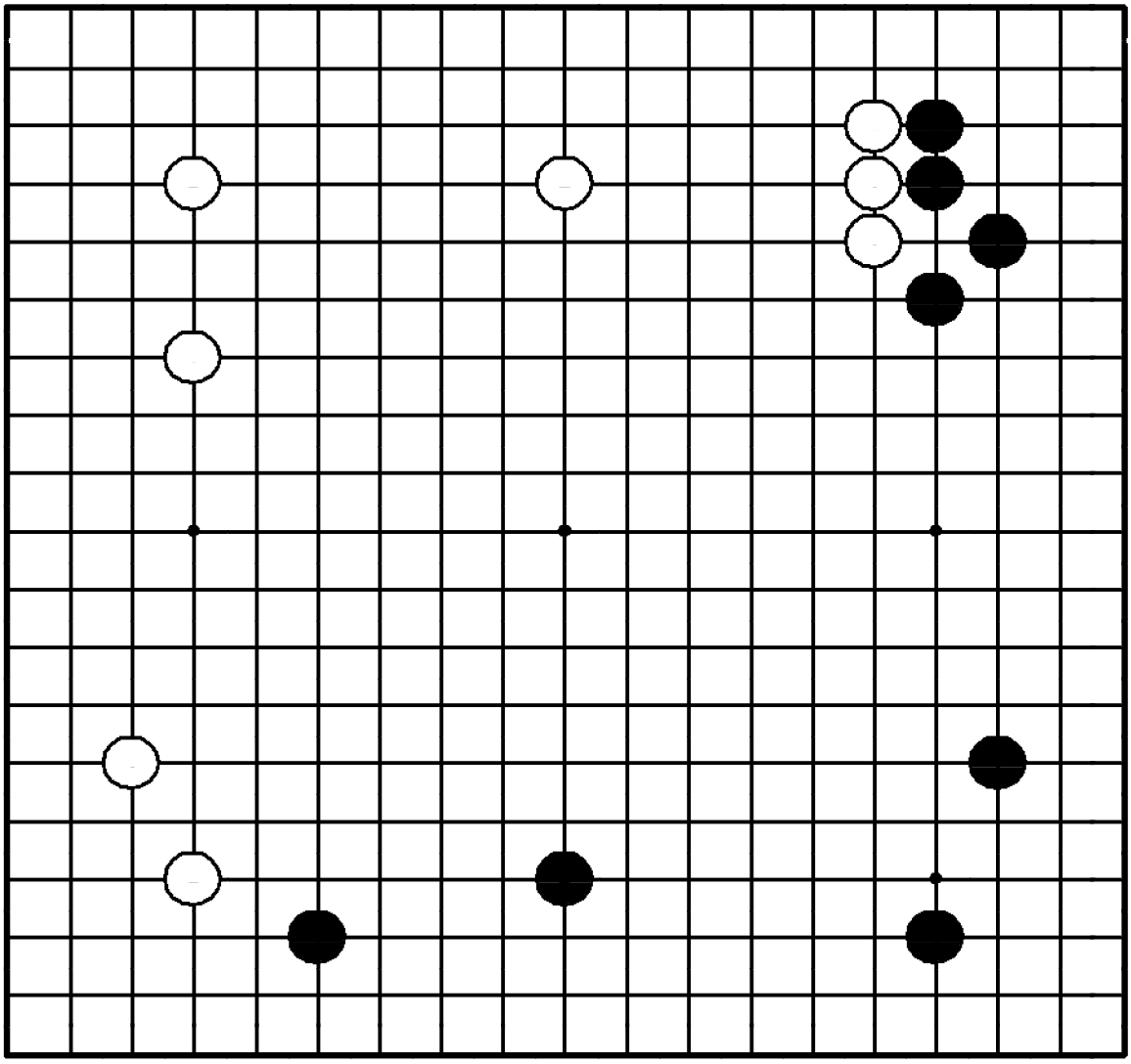

"Отодвигайте границу мойо противника, в то же время расширяя свое!"

Где сыграть черным?

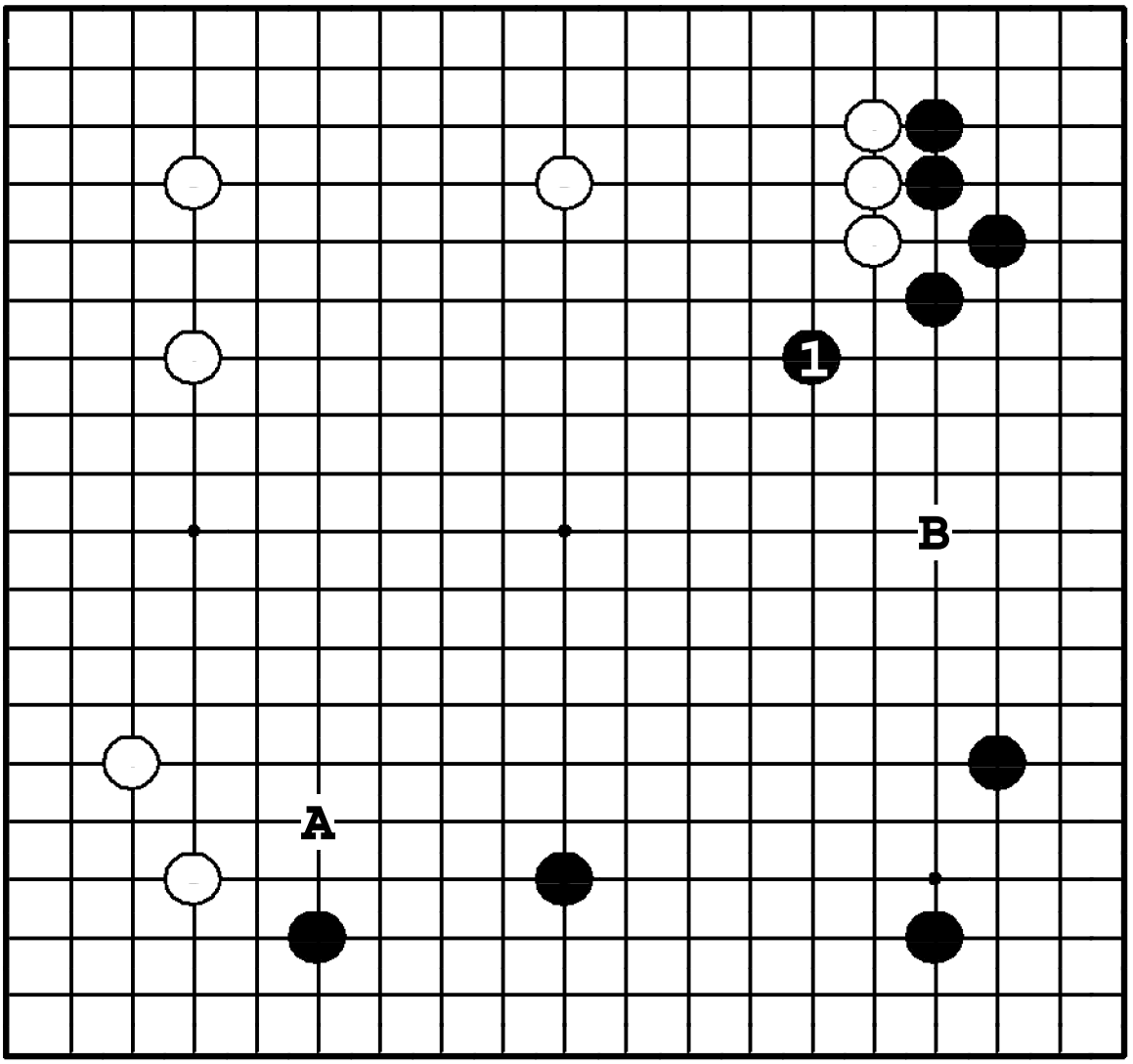

Задача 272. Ответ

Ход ❶ находится в пункте пересечения линий влияния черного и белого мойо. Ход ●**A** – тоже большой, но его даже нельзя сравнить с ❶. Ход ●**B** – покорный. Белые сразу же займут пункт **1**.

Задача 273. Ход ●

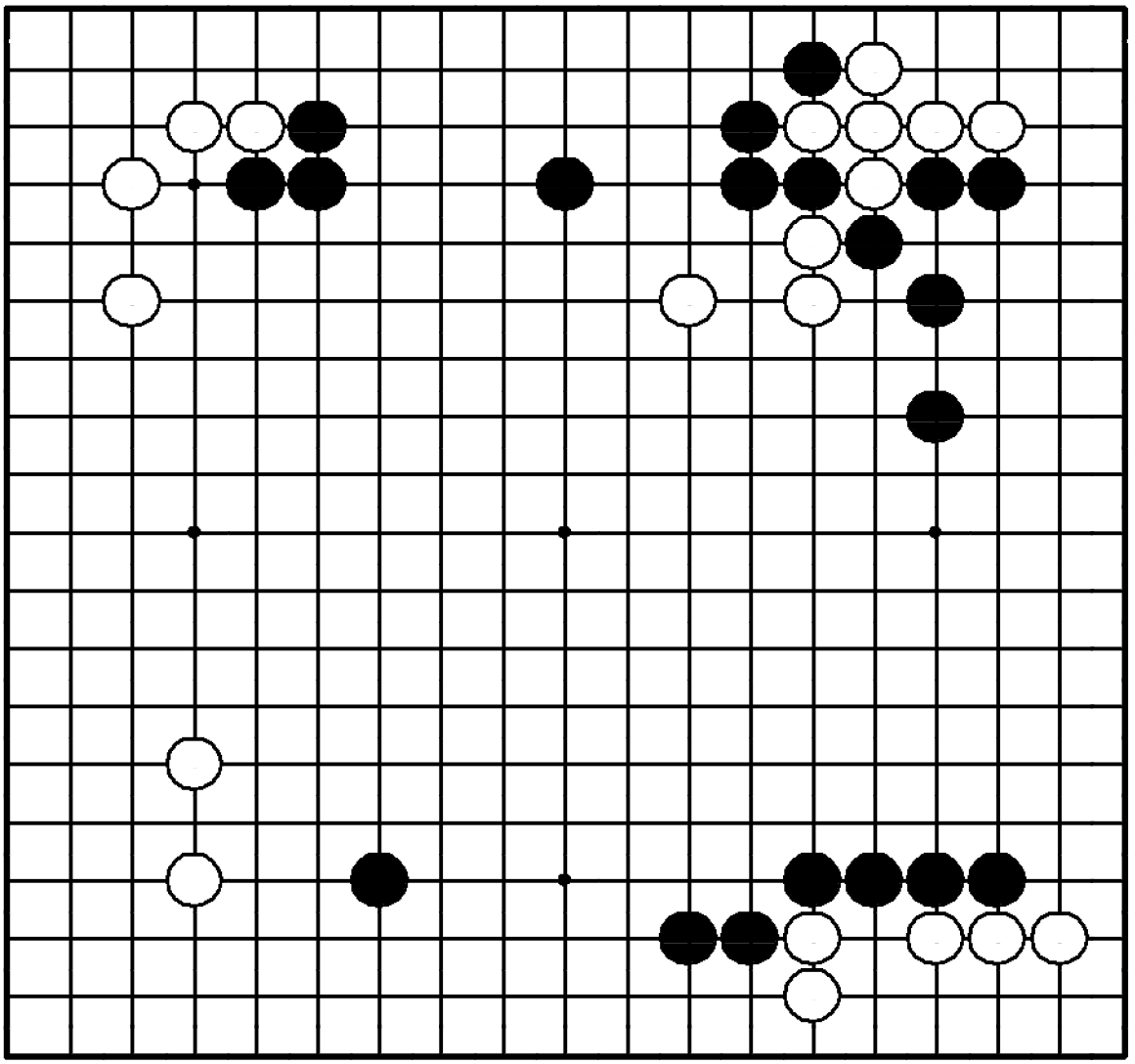

Задача 273. Ход ●

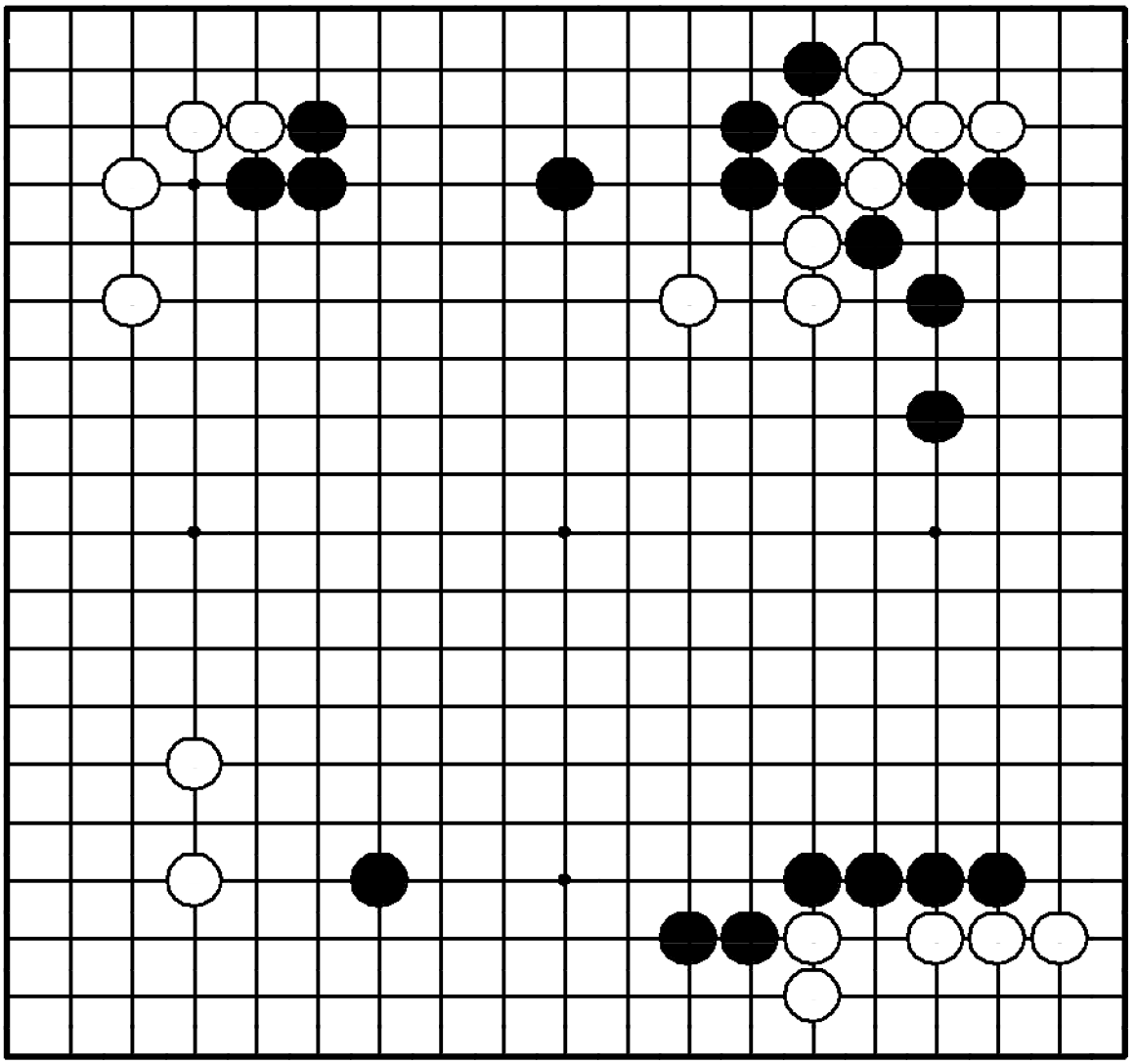

"Стройте мойо, атакуя!"
Где сыграть черным?

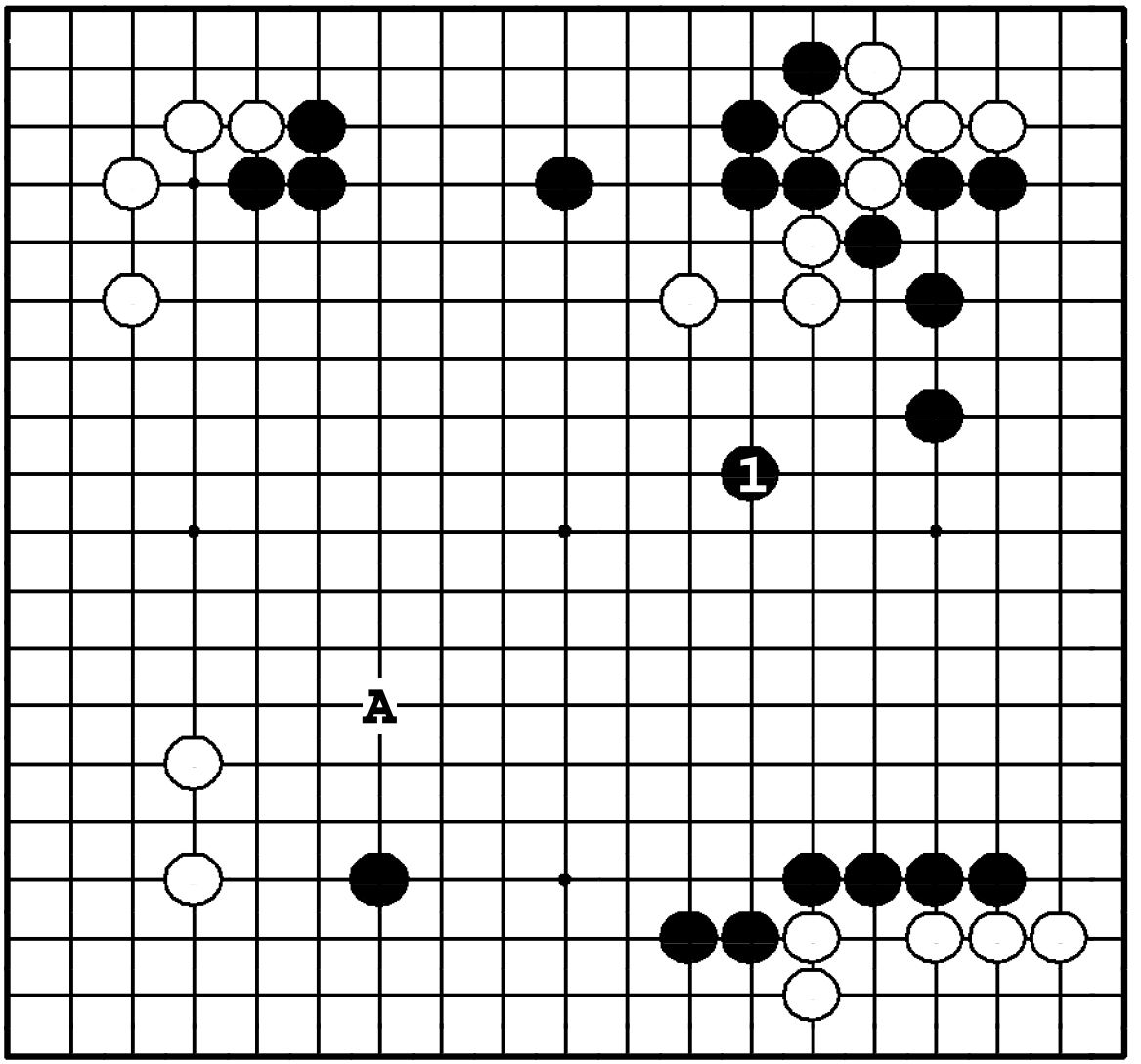

Задача 273. Ответ

Черные атакуют три белых камня наверху ходом ❶, создавая мойо от стены внизу. ●**A** – ход в неправильном направлении. Белые прыгнут в **1** и нейтрализуют нижнюю стену черных.

Задача 274. Ход ●

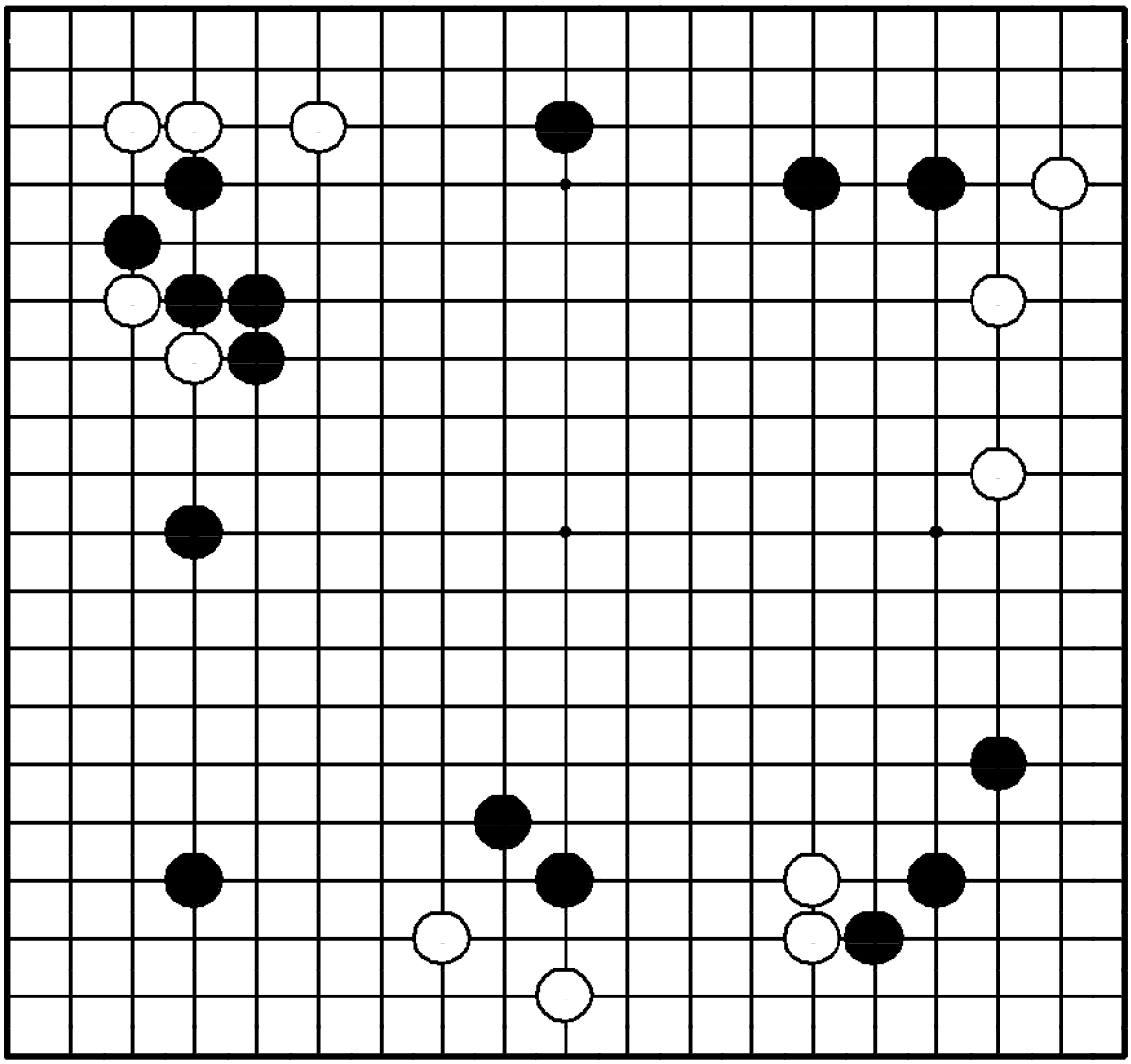

Задача 274. Ход ●

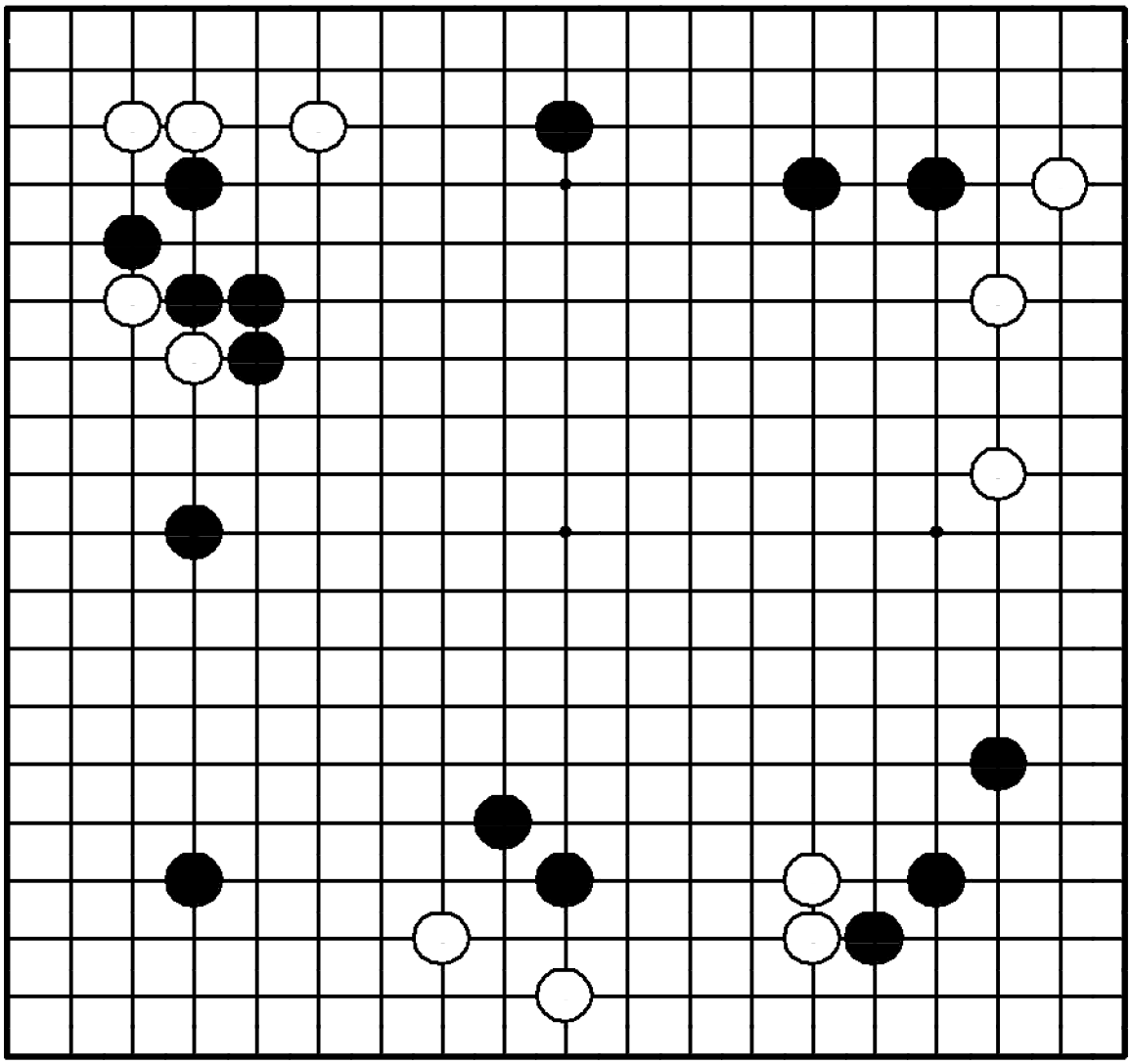

"Стройте мойо, оказывая давление на слабые камни противника!"

Где сыграть черным?

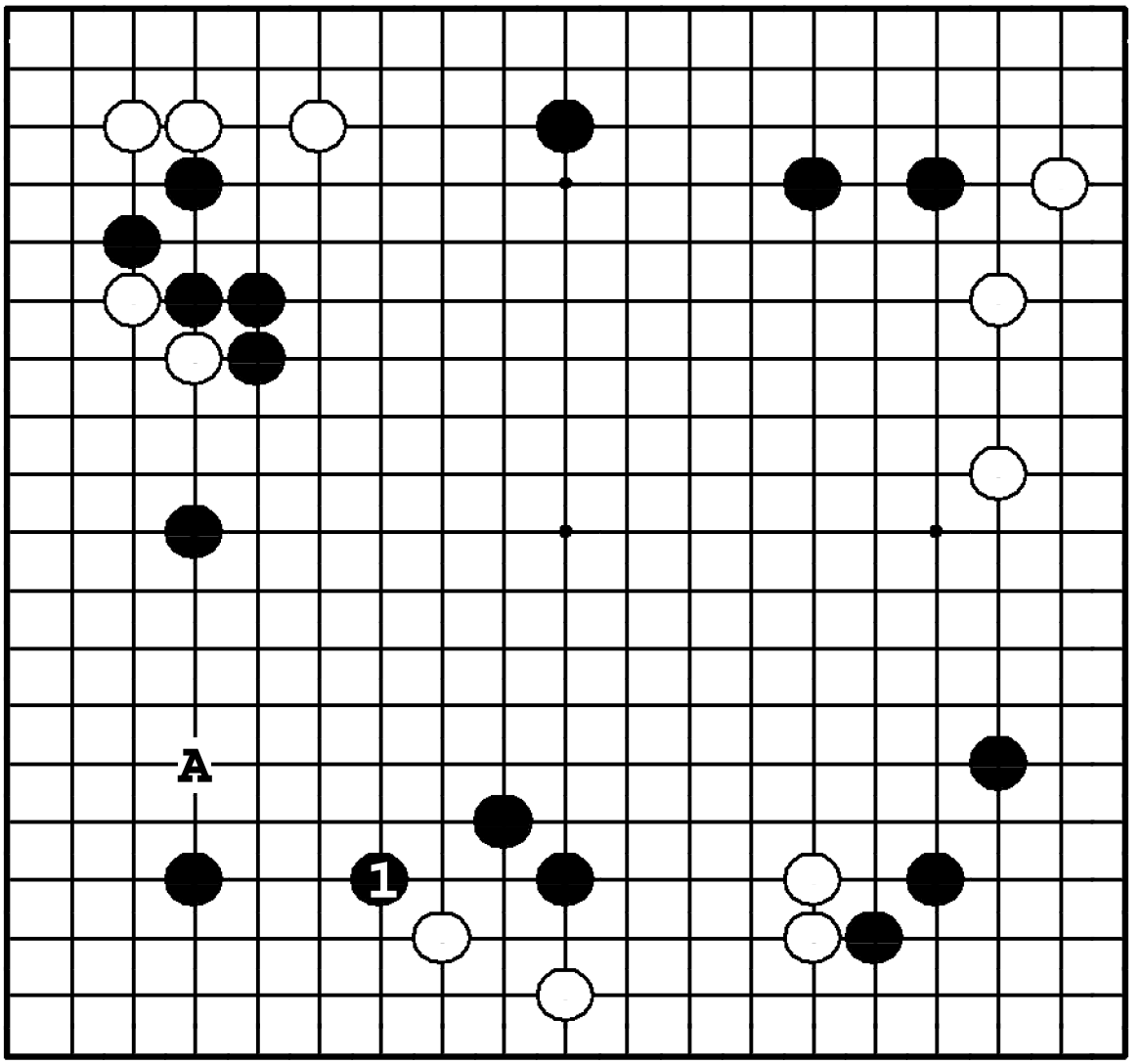

Задача 274. Ответ

Ход ❶ надавливает на два белых камня и создает мойо в центре. Локально ход ●**A** – хороший, но он не оказывает давления на противника.

Задача 275. Ход ●

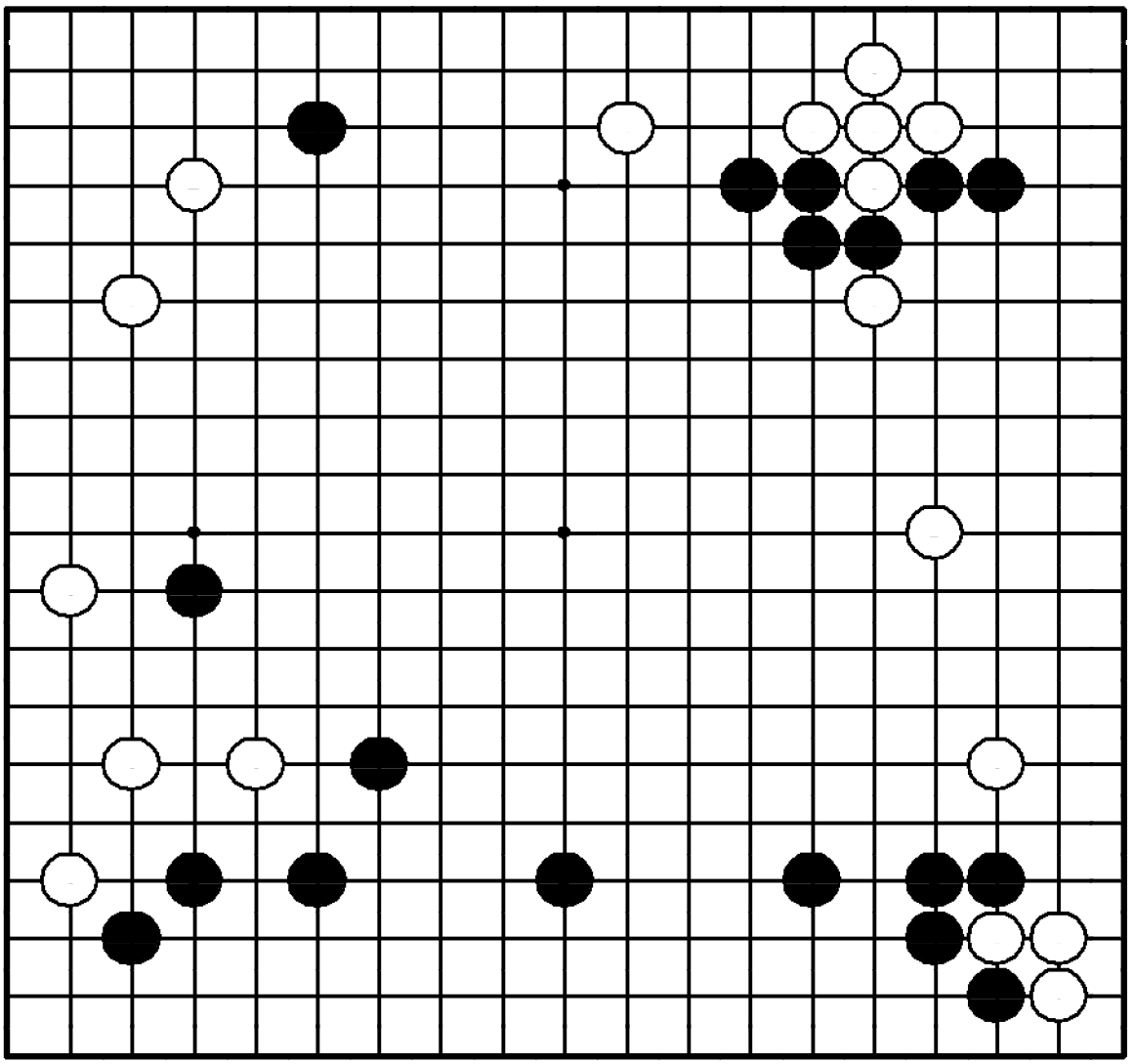

Задача 275. Ход ●

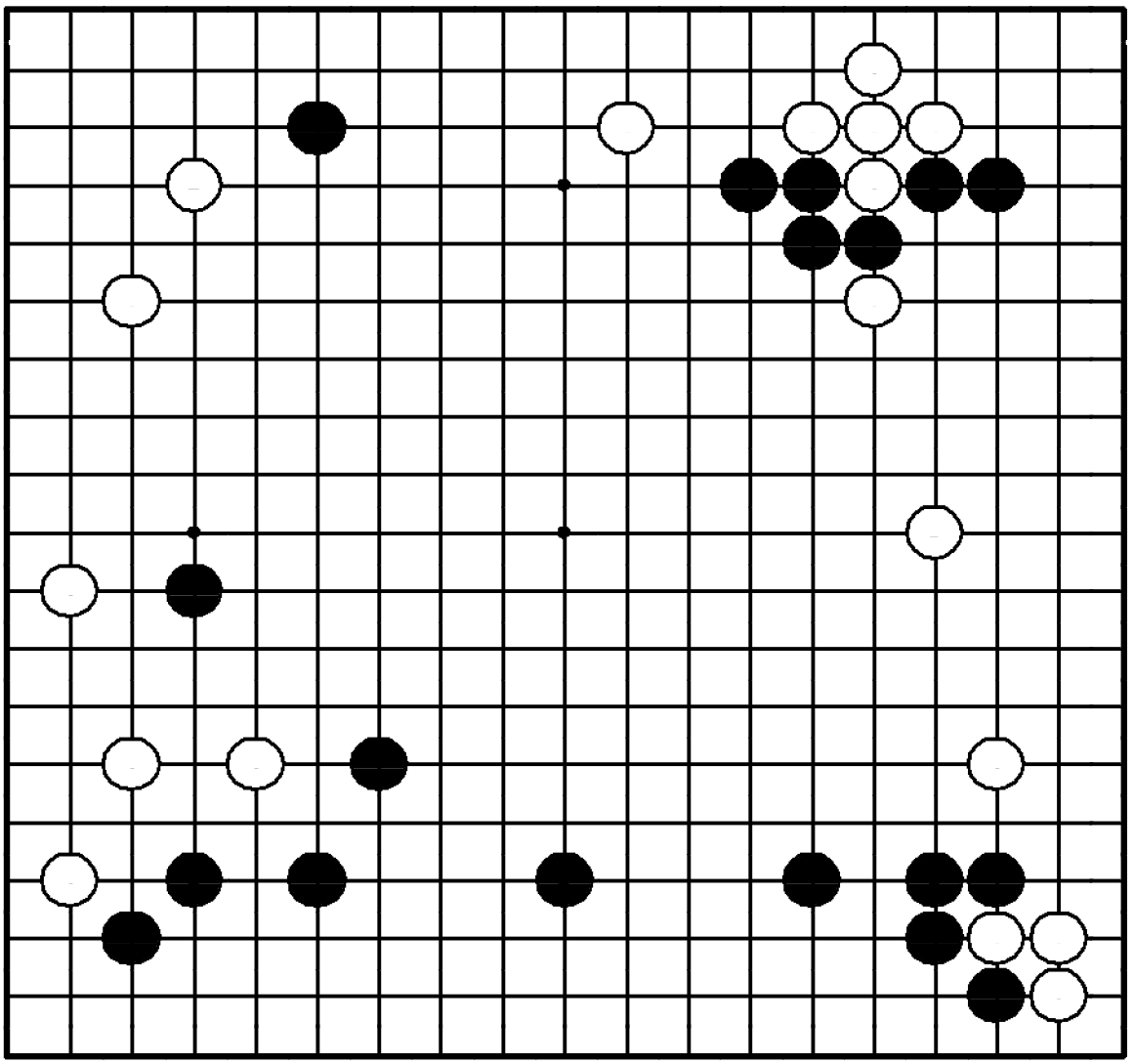

"Защищайте базу своих слабых камней!"

Где сыграть черным?

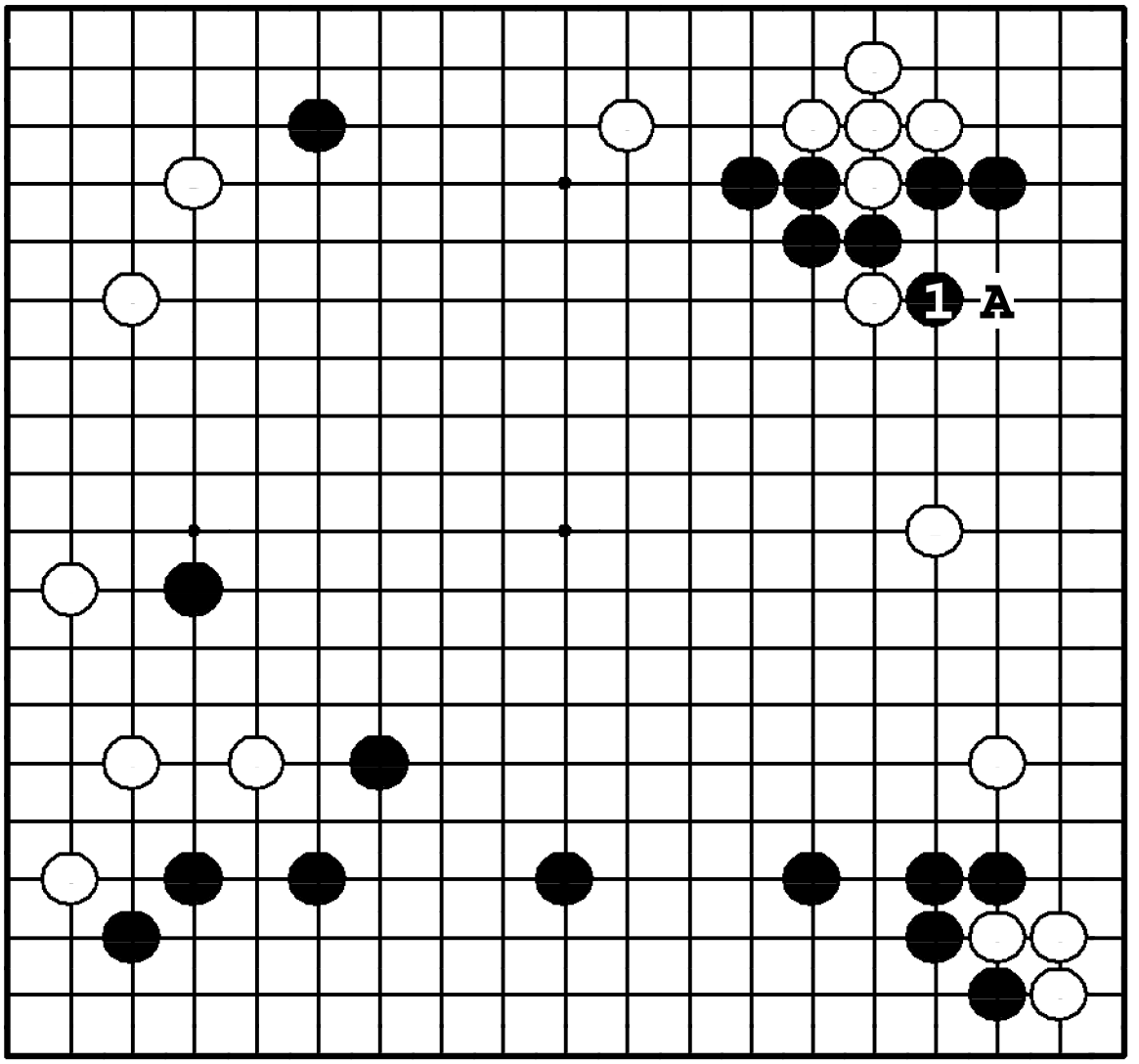

Задача 275. Ответ

❶ – плотный ход, дающий черным хорошую форму. Если черные опустят этот ход, белые прыгнут вниз ❍**A**, и черные окажутся под атакой.

Задача 276. Ход ●

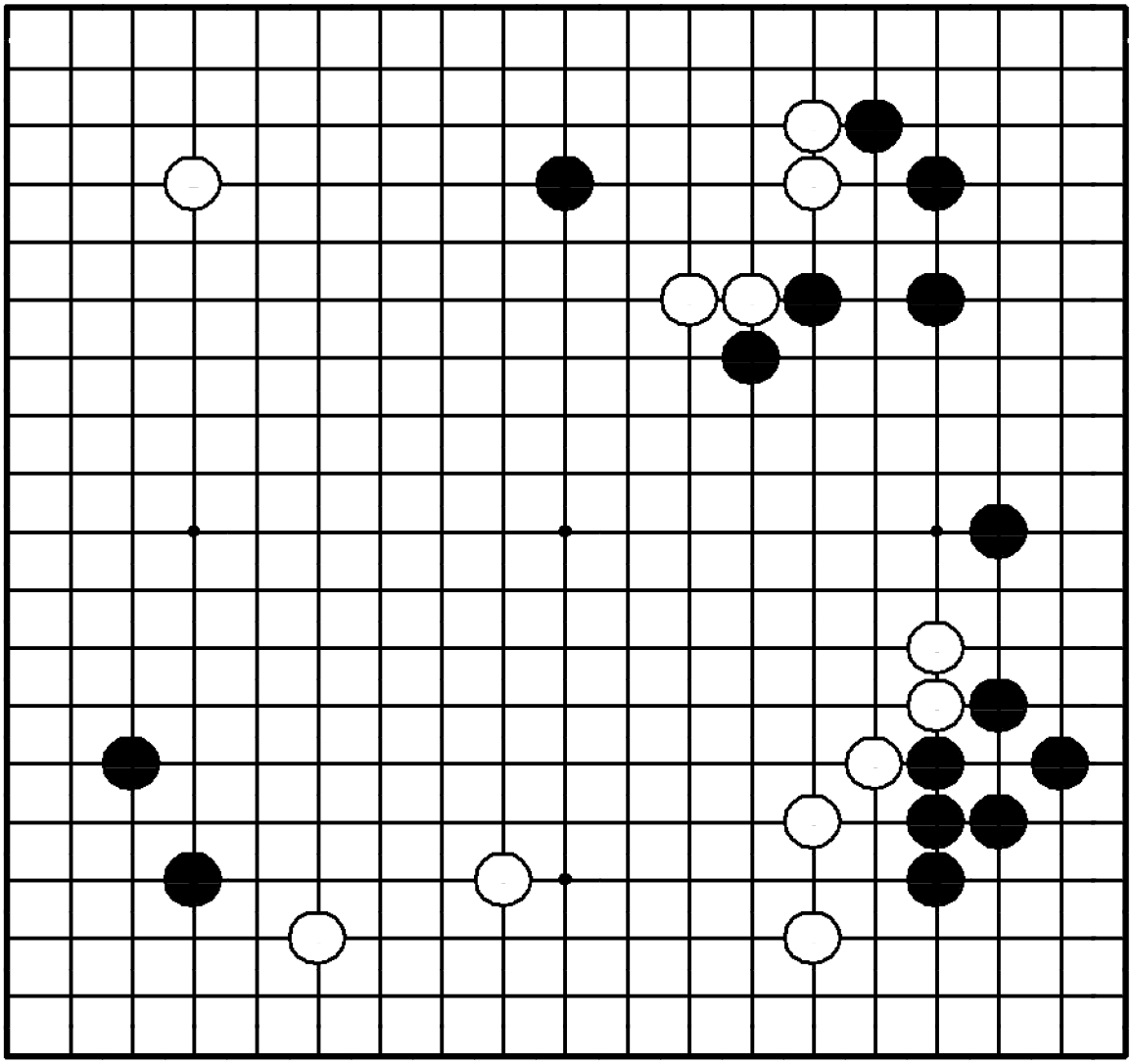

Задача 276. Ход ●

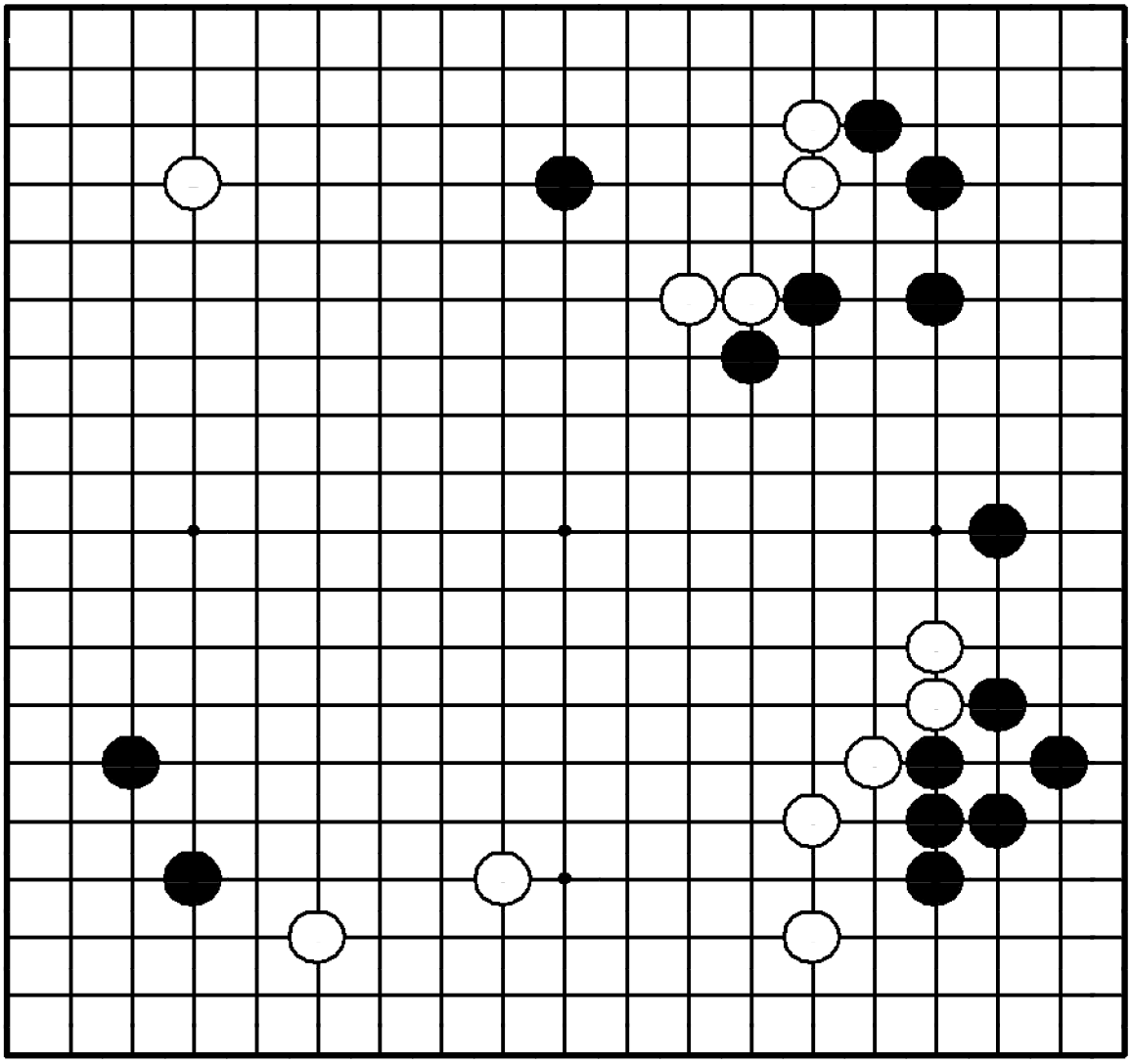

"Атакуйте слабые камни противника ходом в жизненный пункт!"

Где сыграть черным?

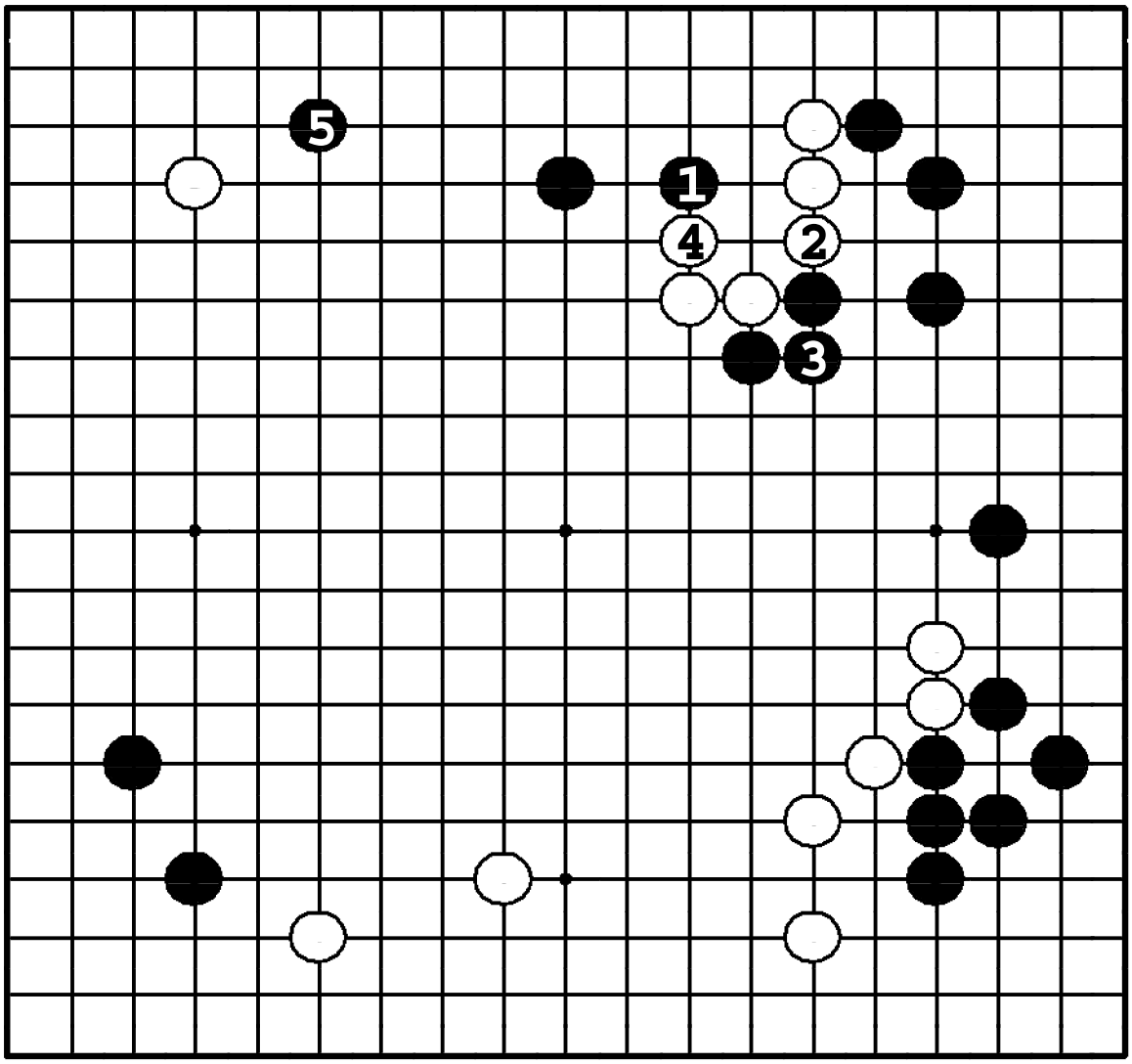

Задача 276. Ответ

Ход ❶ сделан в критический пункт. Белые защищаются ② и ④, давая возможность черным очертить территорию наверху ❺. Белые все еще под атакой. Если черные опустят ❶, белые сделают хорошую форму ходом в этот пункт.

Задача 277. Ход ●

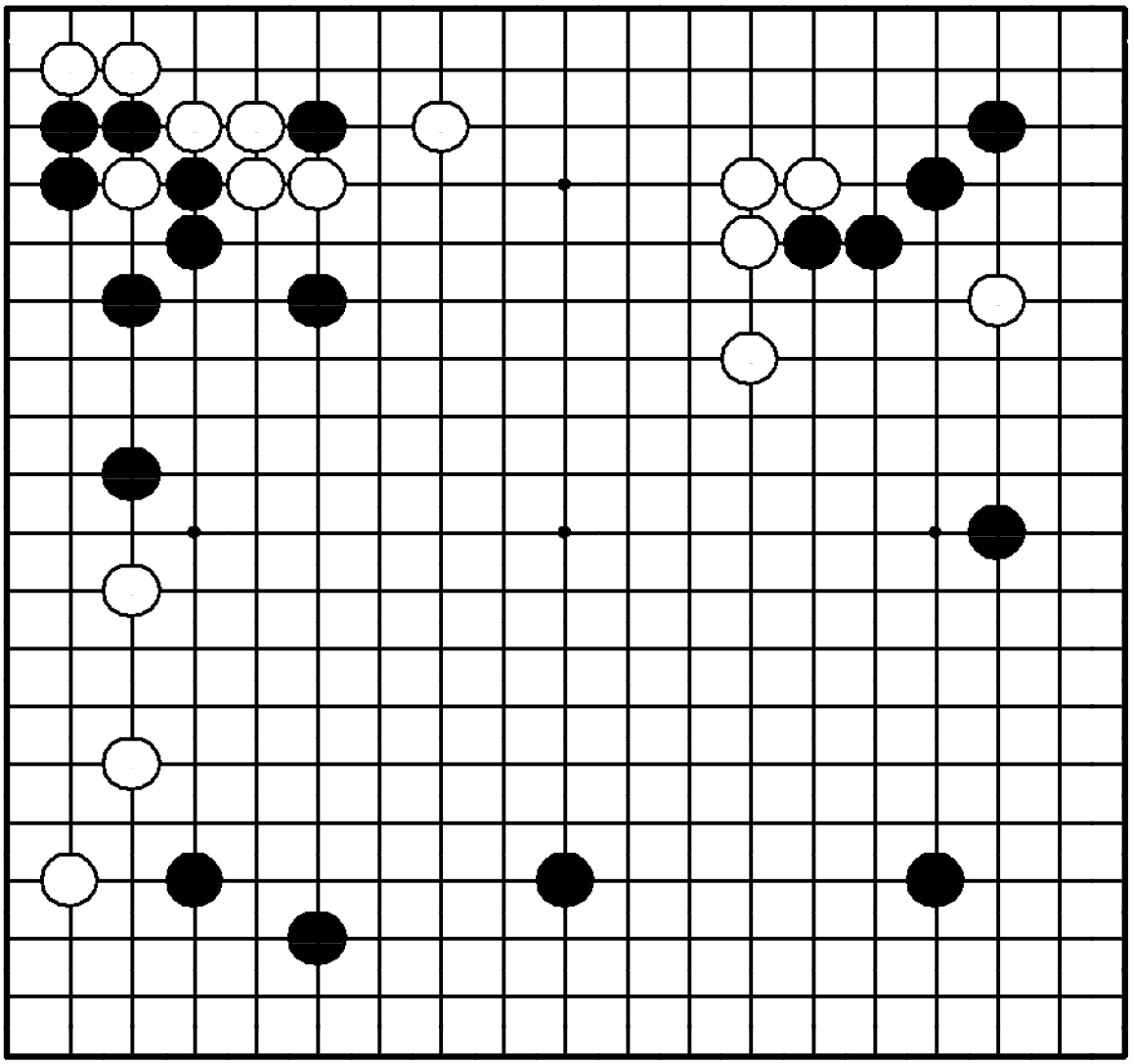

Задача 277. Ход ●

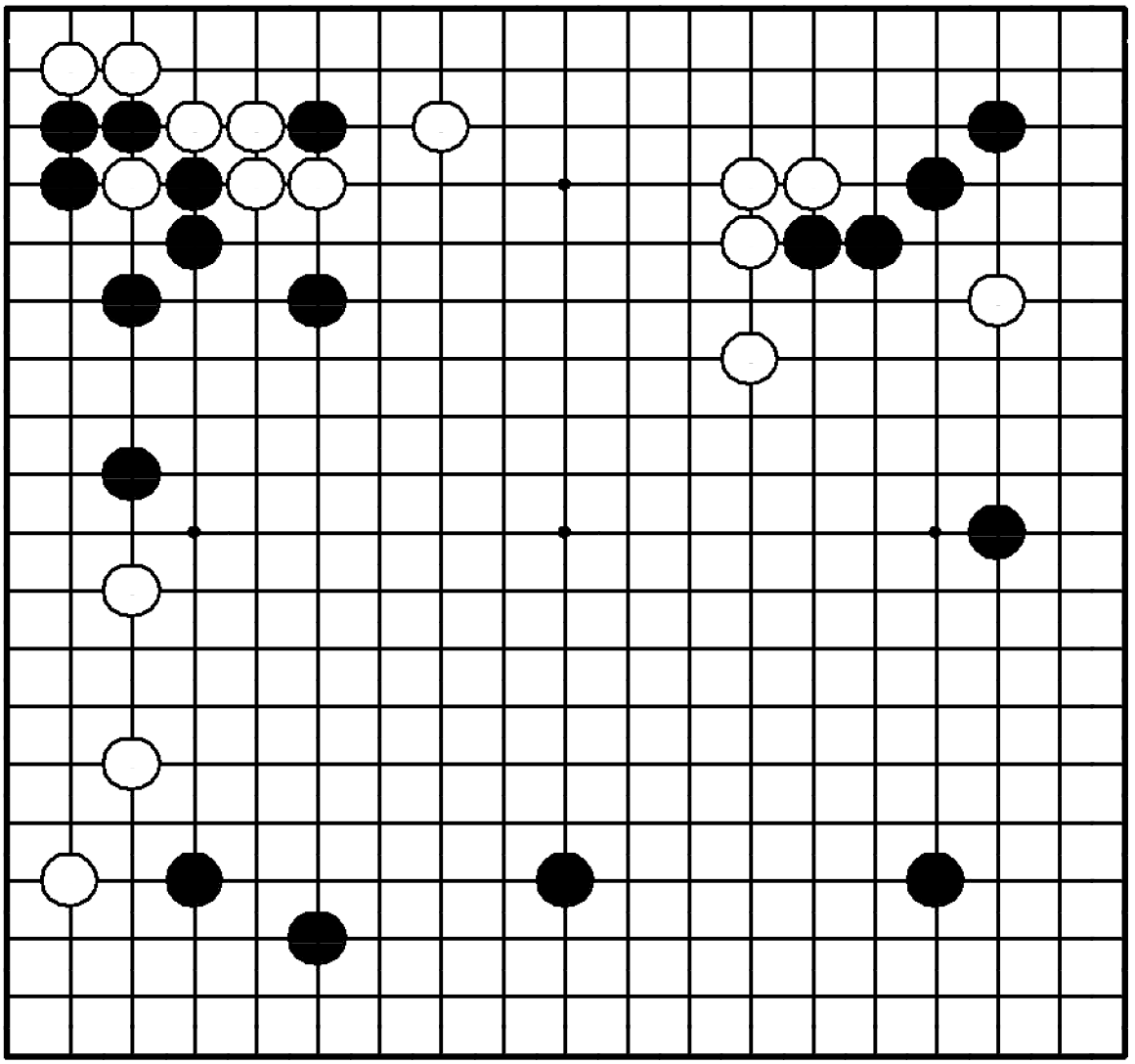

"Укрепляйте свои камни, изолируя камни противника!"

Где сыграть черным?

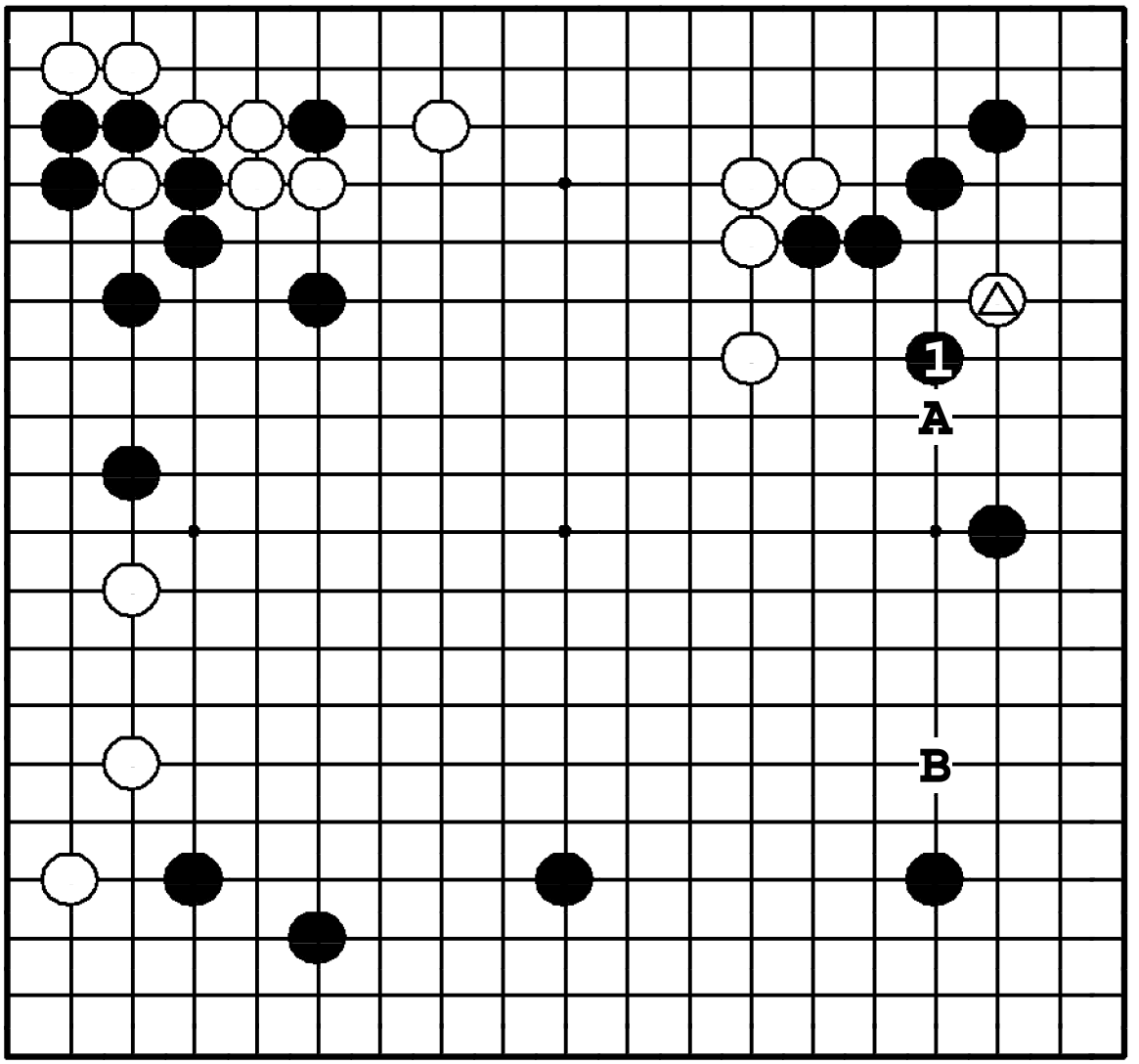

Задача 277. Ответ

Черные должны перекрыть камню △ путь к убеганию: ❶. Ход ❍**A** – слишком велик, чтобы позволить его белым. Ход ●**B** - тоже большой, но его нельзя сравнивать с ❶.

Задача 278. Ход ●

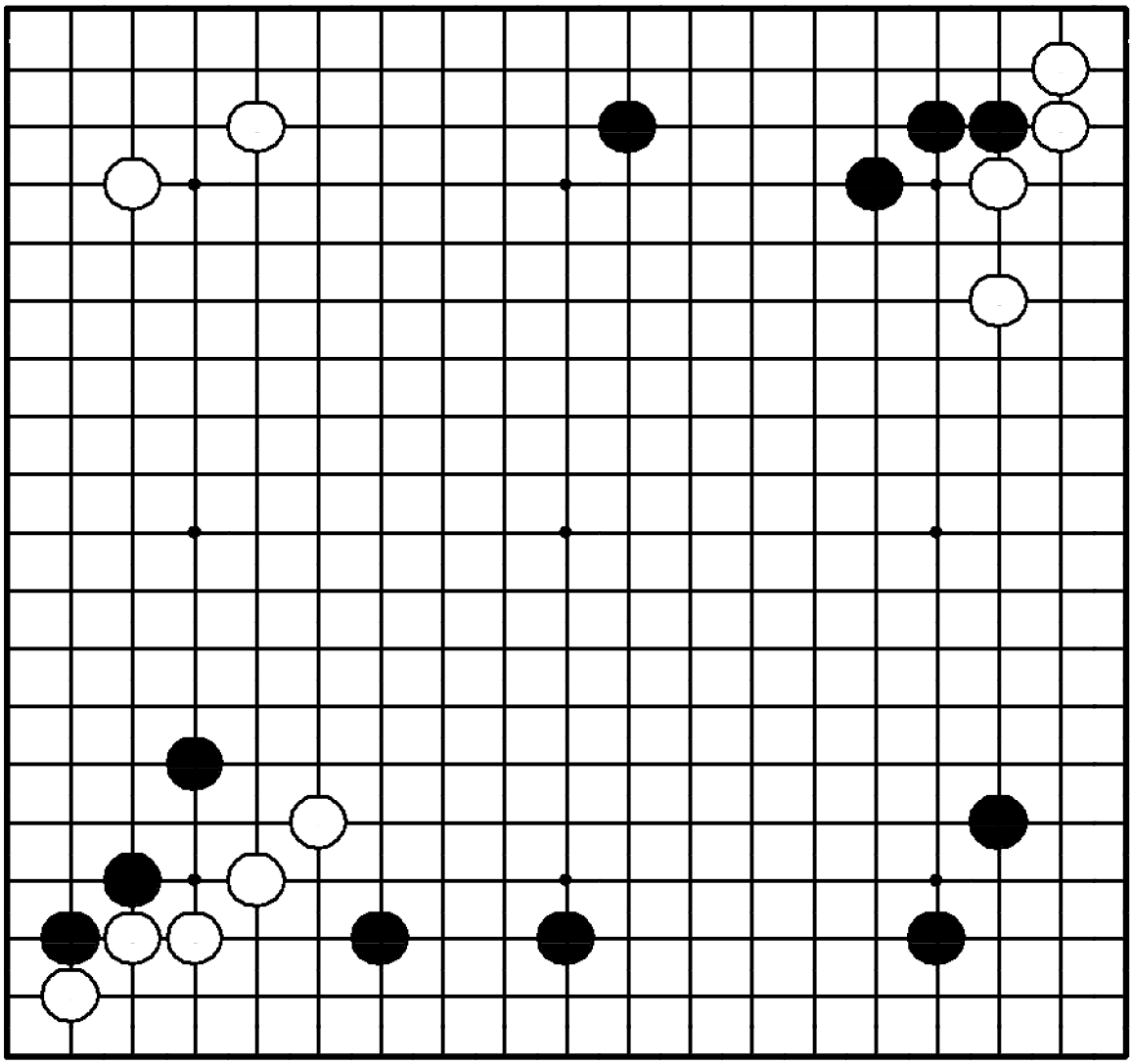

Задача 278. Ход ●

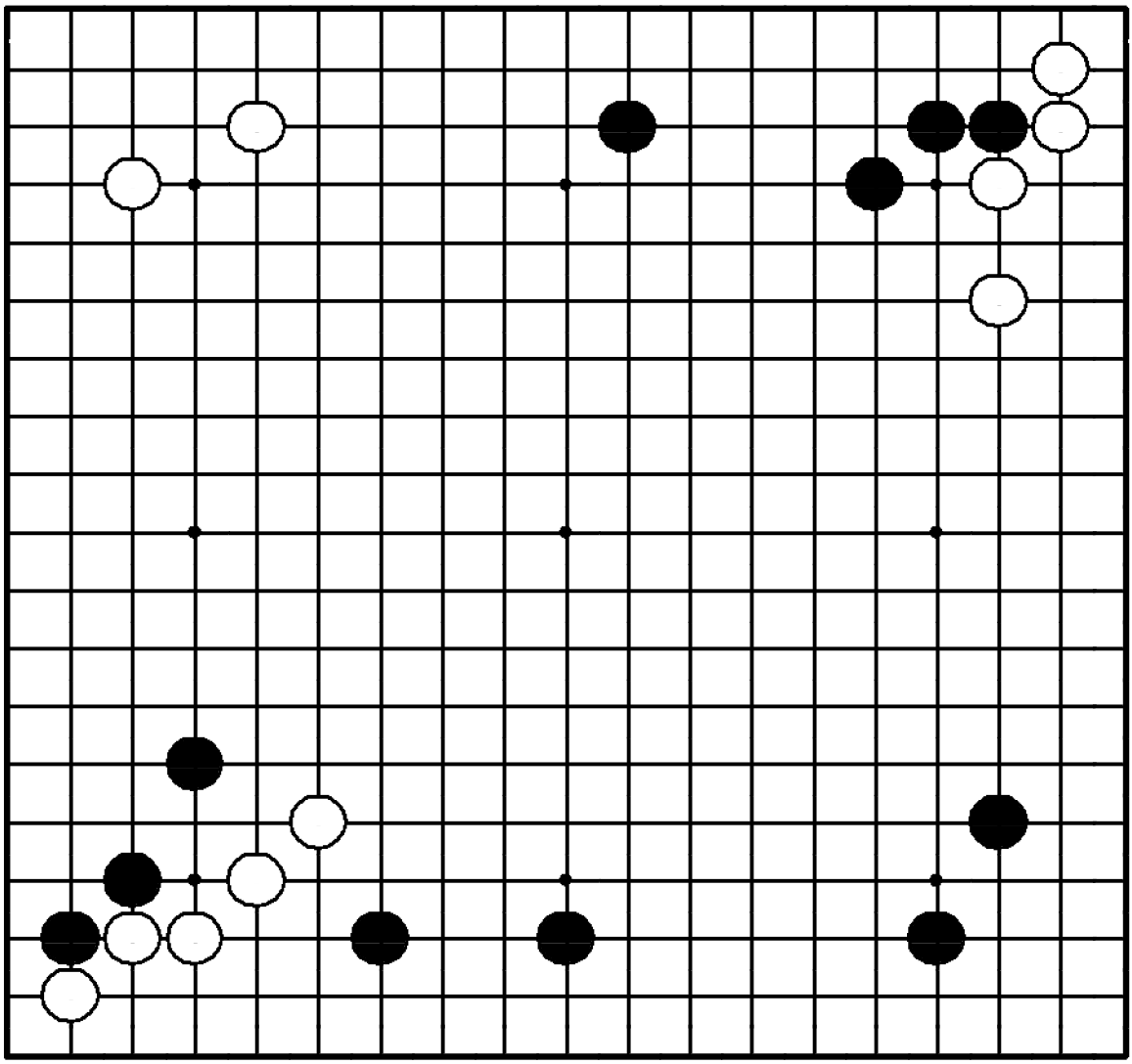

"Защищайте свои слабые камни, делая расширение!"

Где сыграть черным?

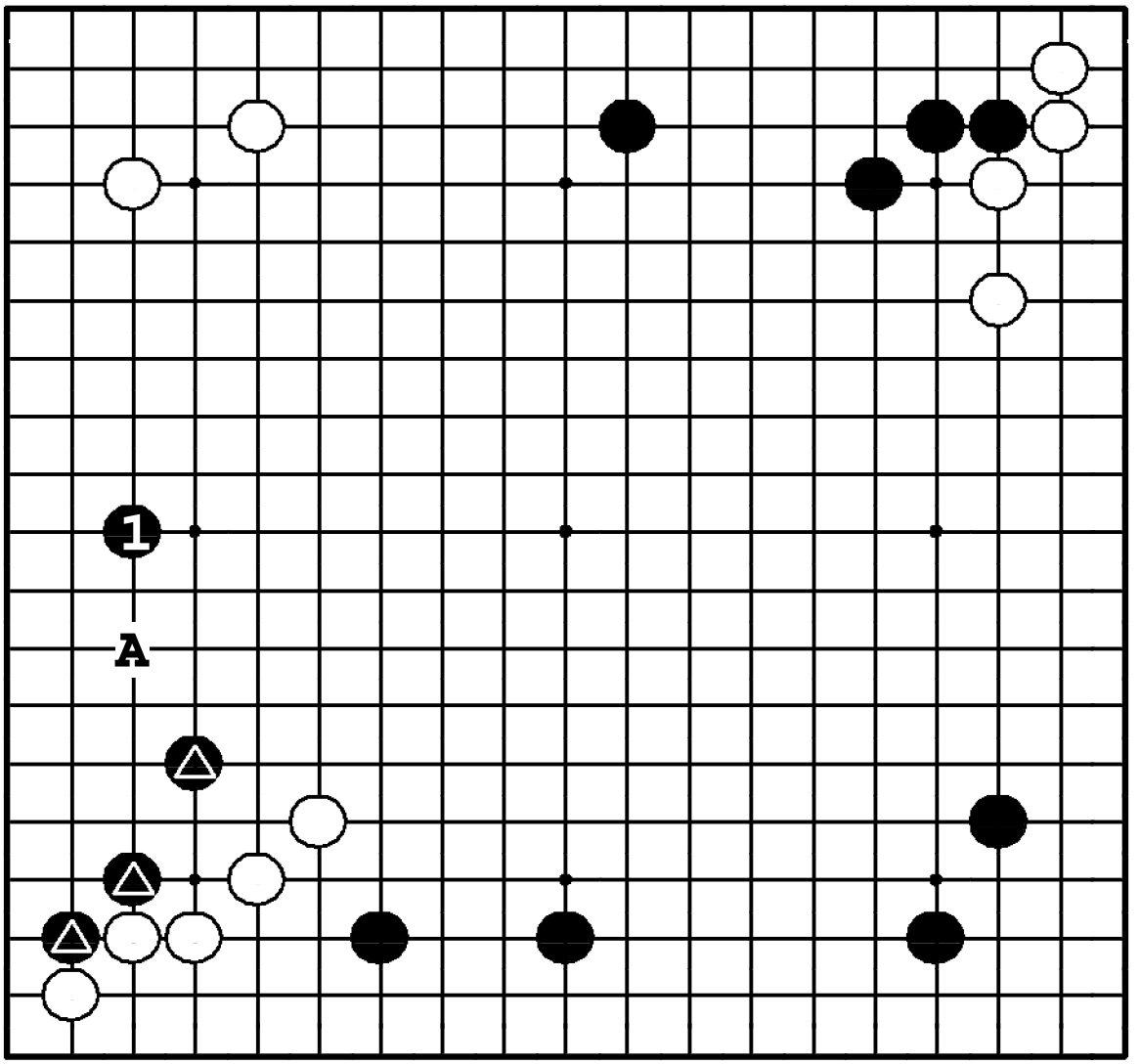

Задача 278. Ответ

Черные должны распространиться ❶ и предотвратить атаку белыми ❍**A** трех камней △. Кроме поддержки этим ходом трех камней, черные еще и нейтрализуют влияние белого симари наверху.

Задача 279. Ход ●

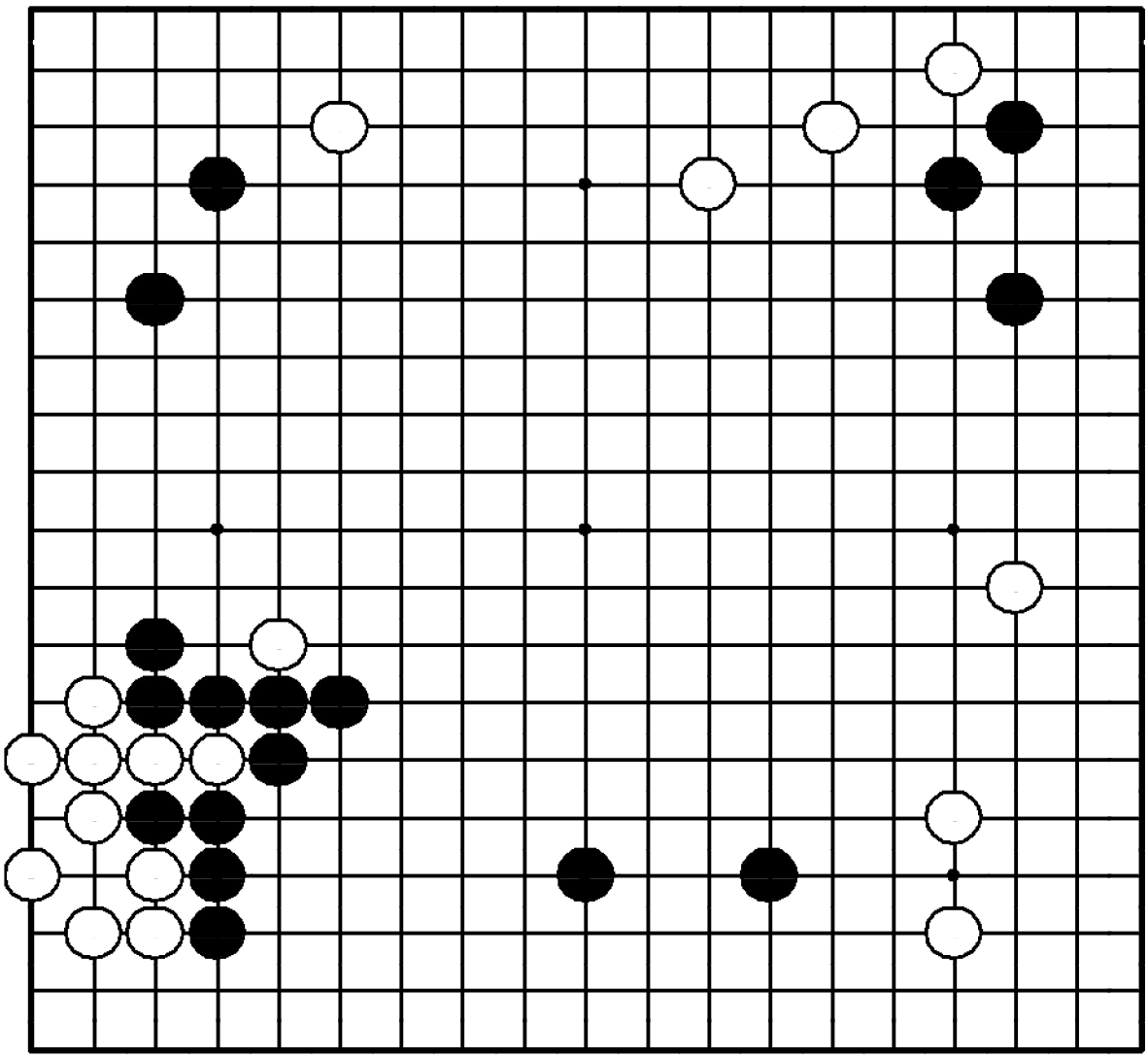

Задача 279. Ход ●

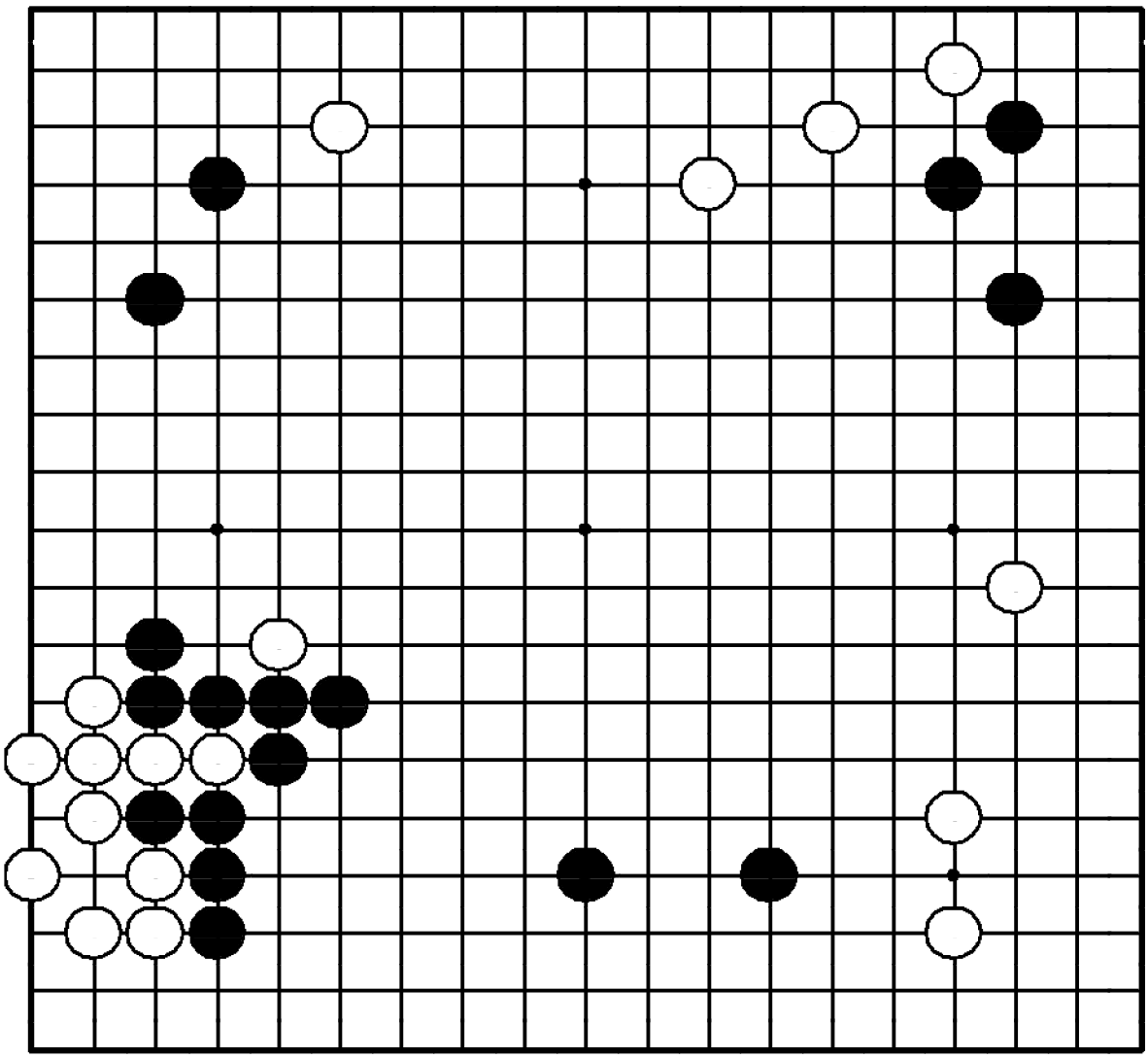

"Вторгайтесь в слишком растянутую позицию противника!"

Где сыграть черным?

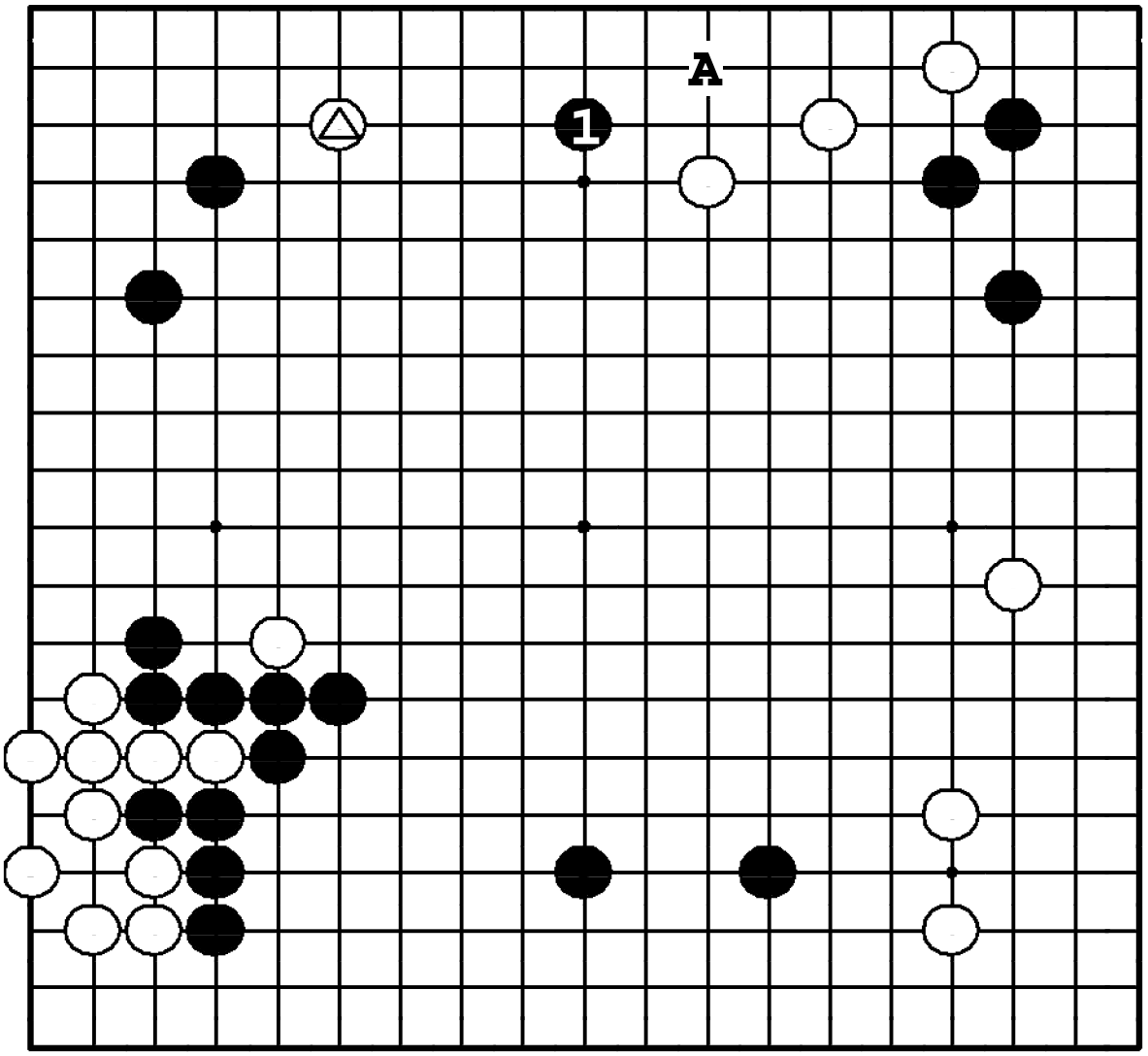

Задача 279. Ответ

Черные должны вторгнуться ❶, чтобы не дать белым защитить большую территорию наверху. Кроме хасами △, ход ❶ угрожает лишить базы белую тройку после скольжения ●**A**.

Задача 280. Ход ●

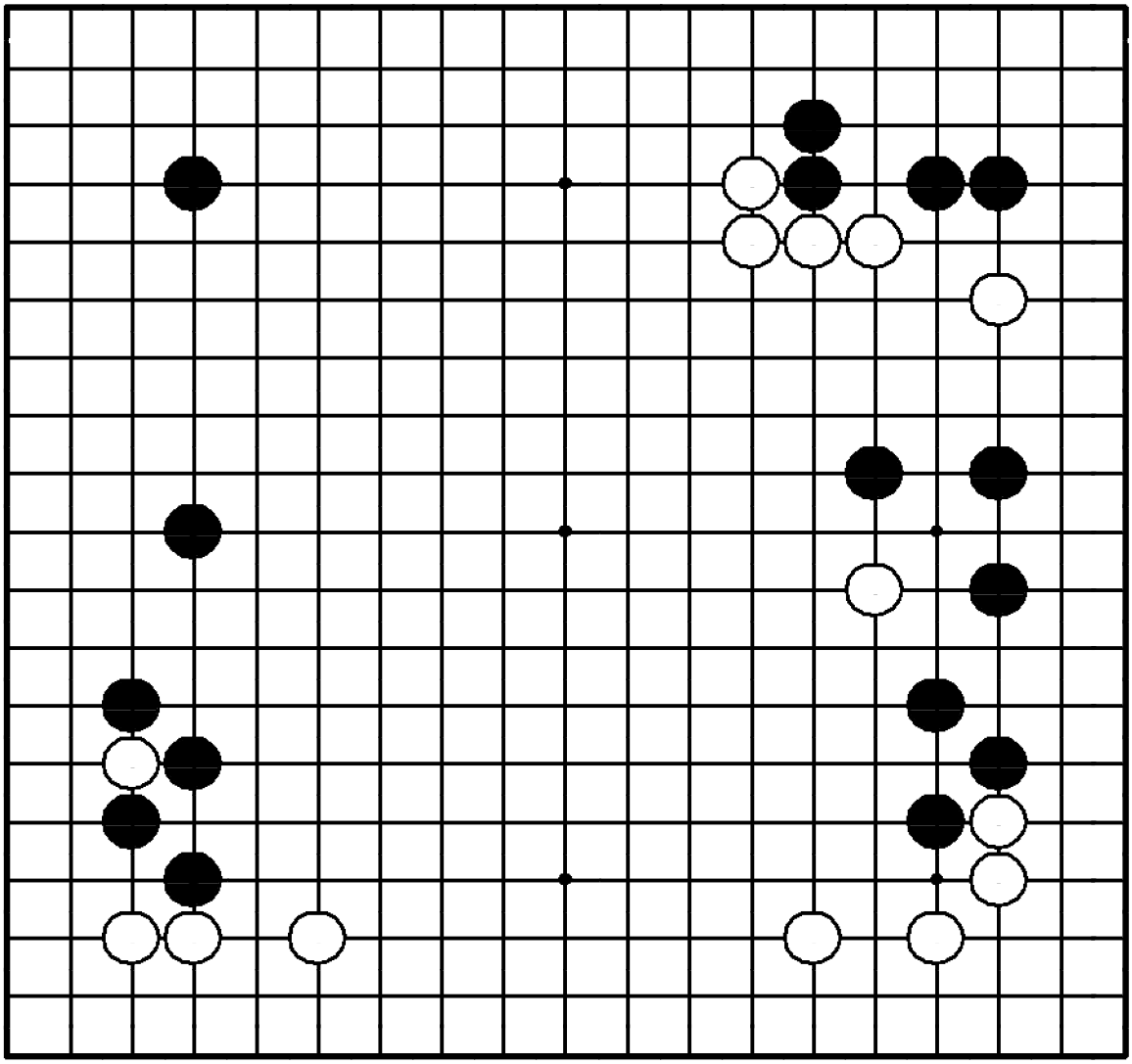

Задача 280. Ход ●

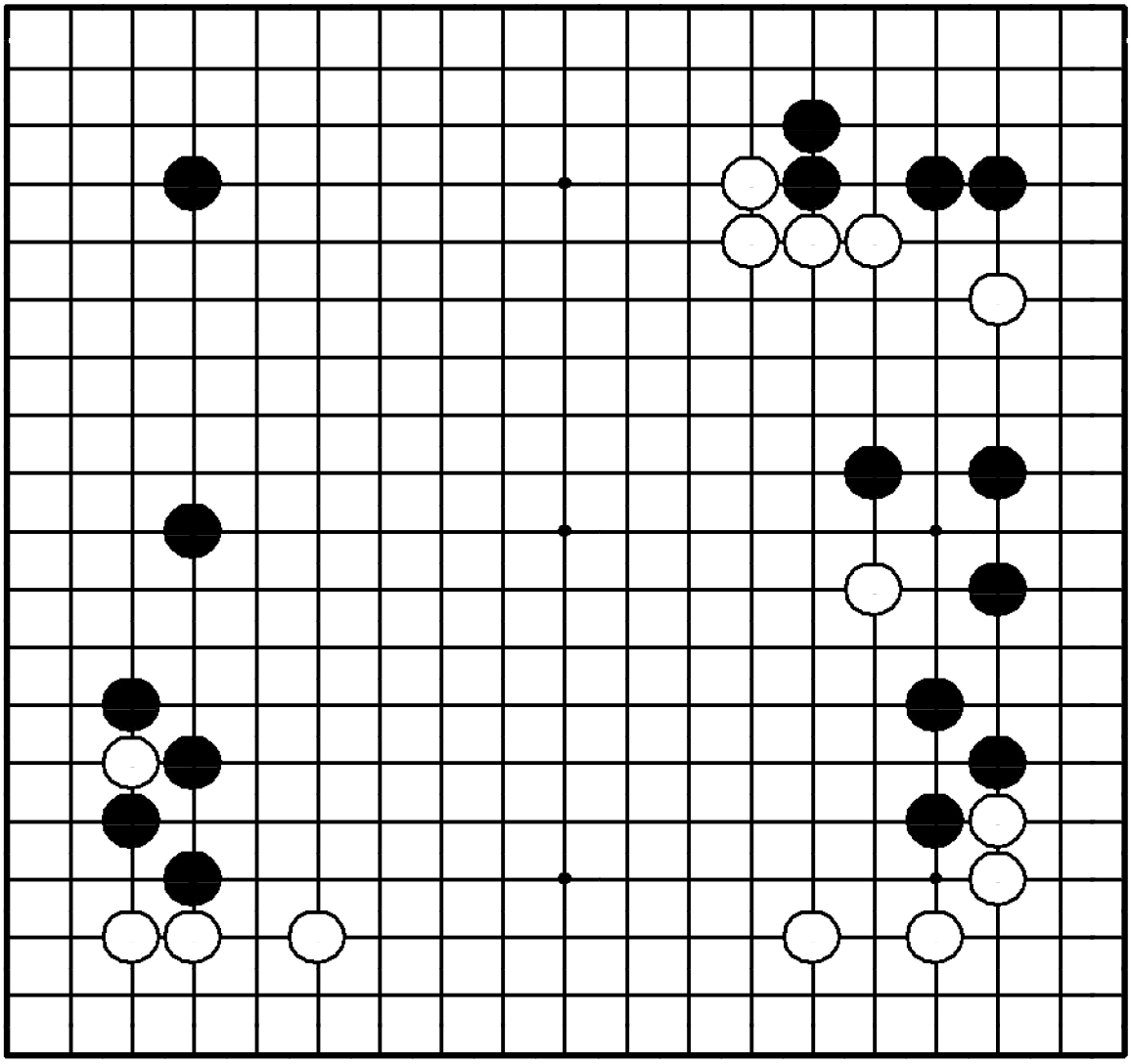

"Лишайте камни противника базы, получая одновременно ее себе!"

Где сыграть черным?

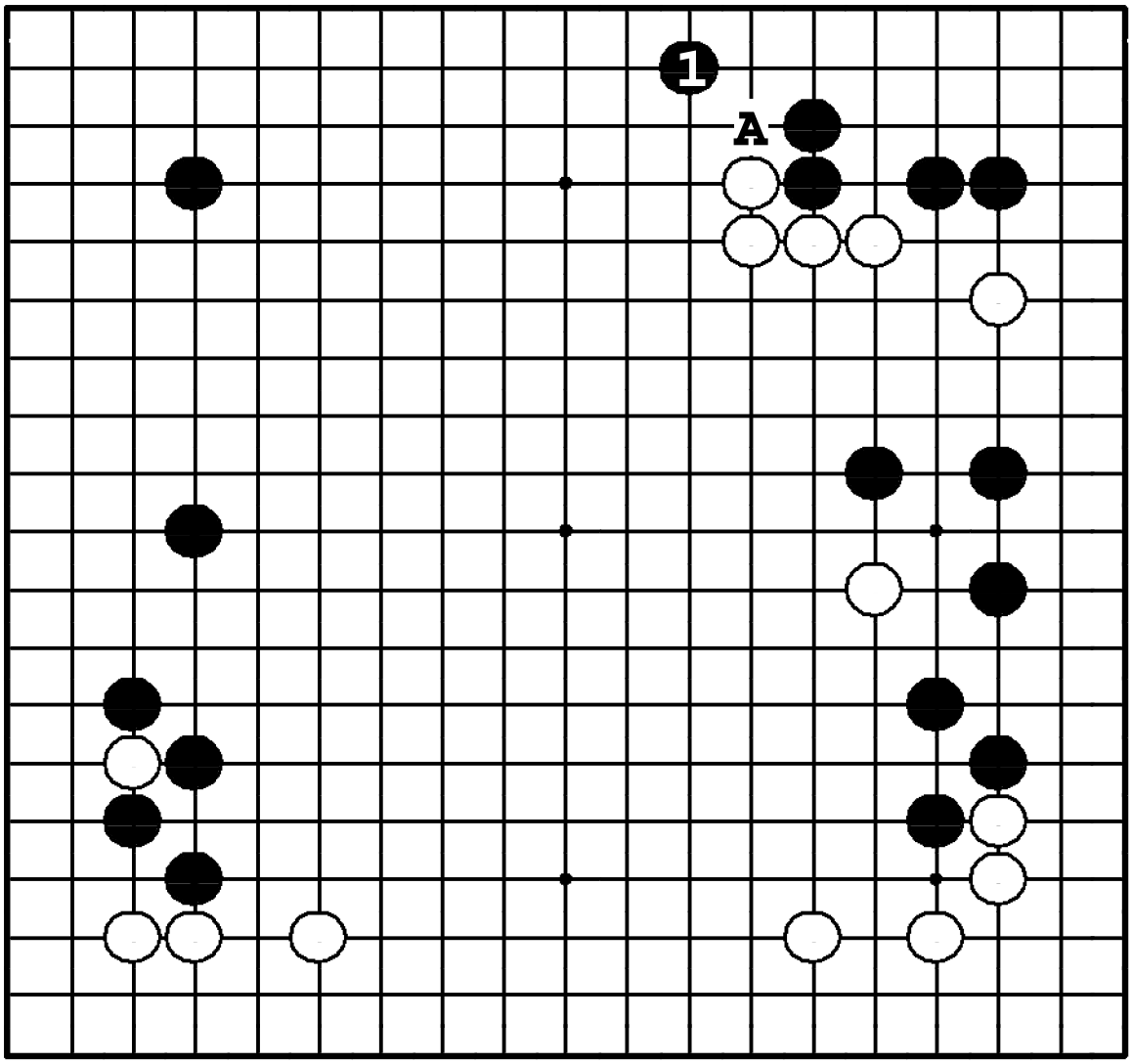

Задача 280. Ответ

Скольжение ❶ увеличивает угловую территорию черных и оставляет пять белых камней на верхней стороне без базы. Теперь эти камни под атакой. Если черные сыграют в другом месте, белые легко защитят свои камни ходом ❍**A**.

Задача 281. Ход ●

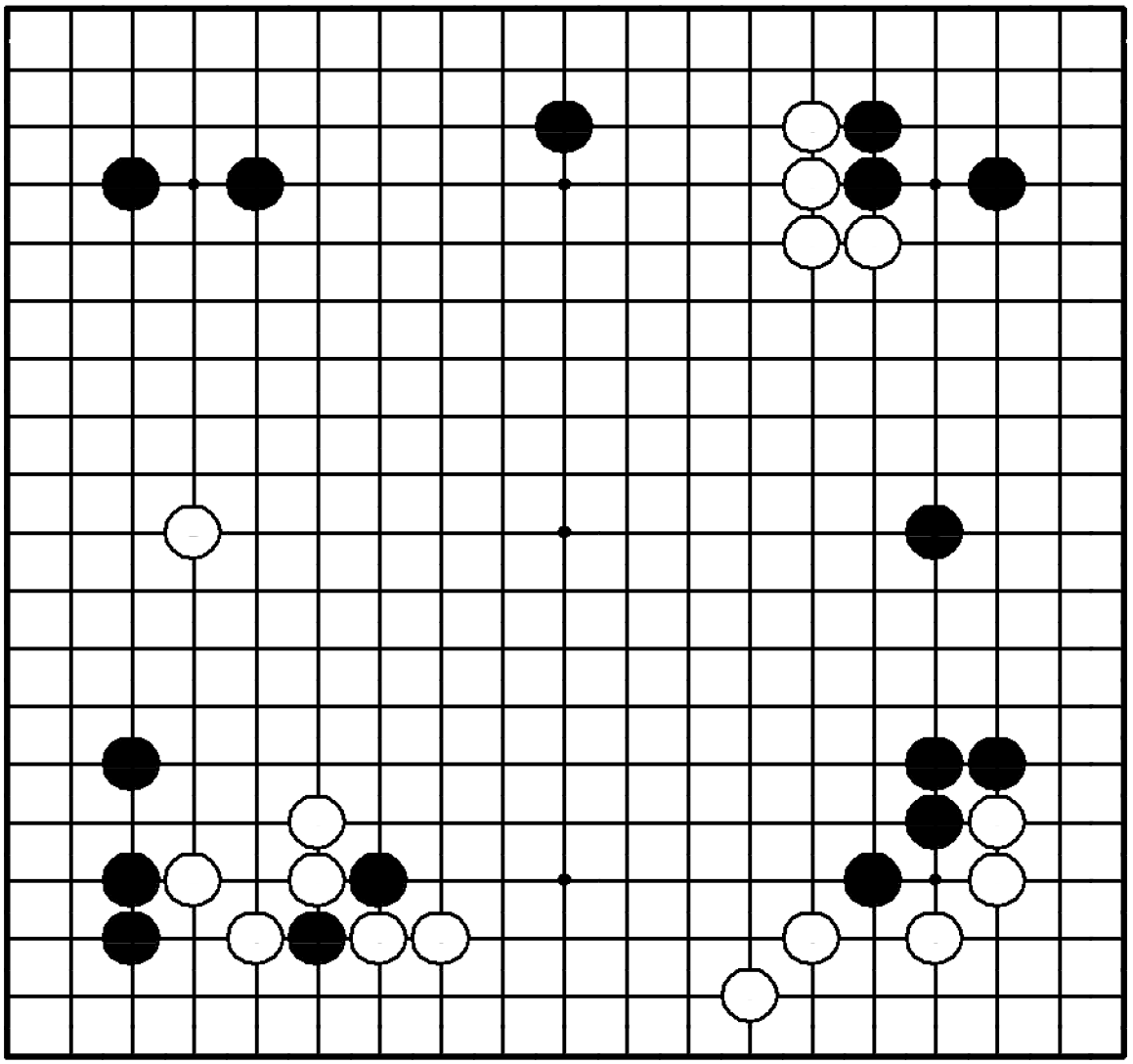

Задача 281. Ход ●

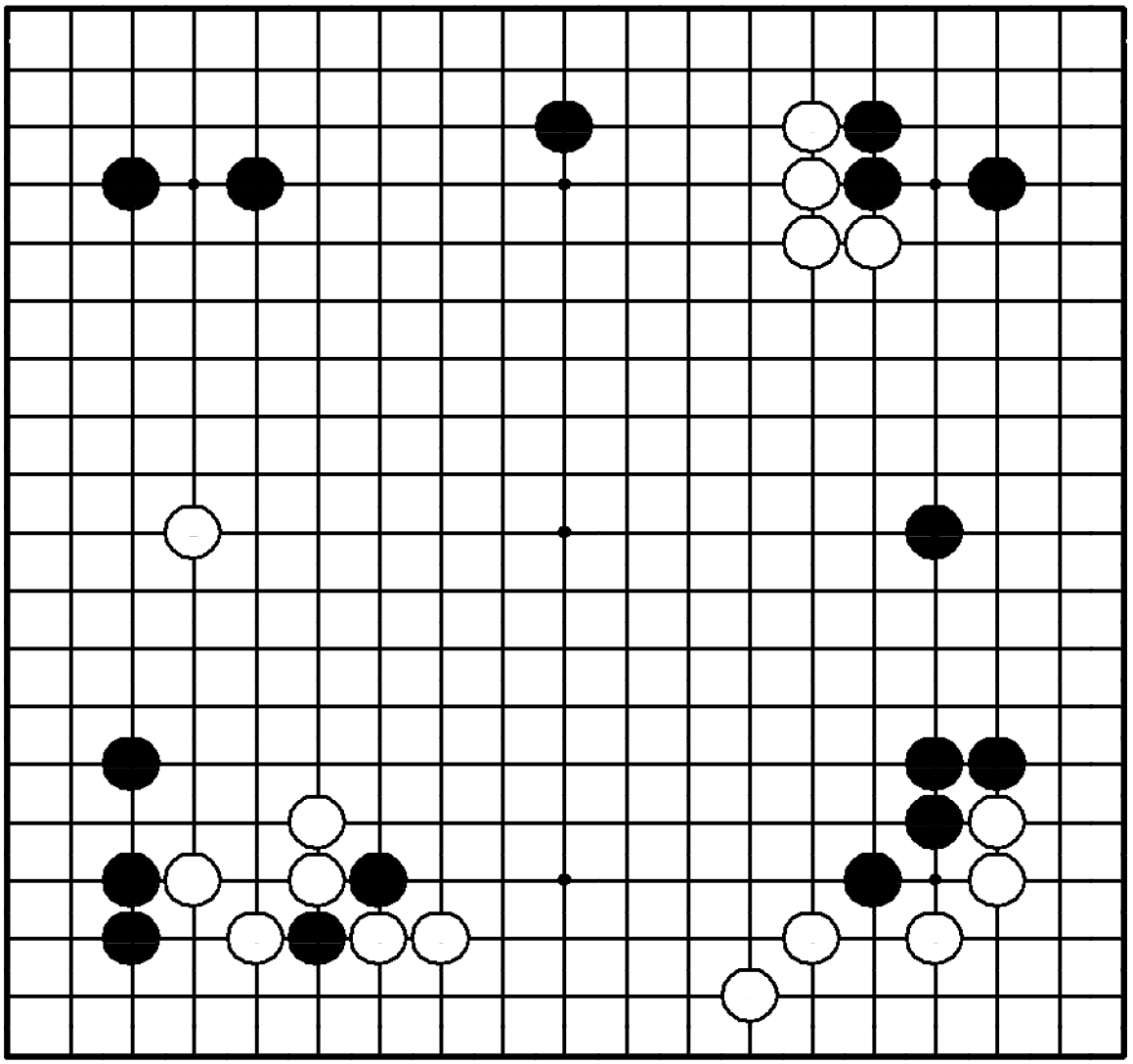

"Защищайте базу своих камней, атакуя противника!"

Где сыграть черным?

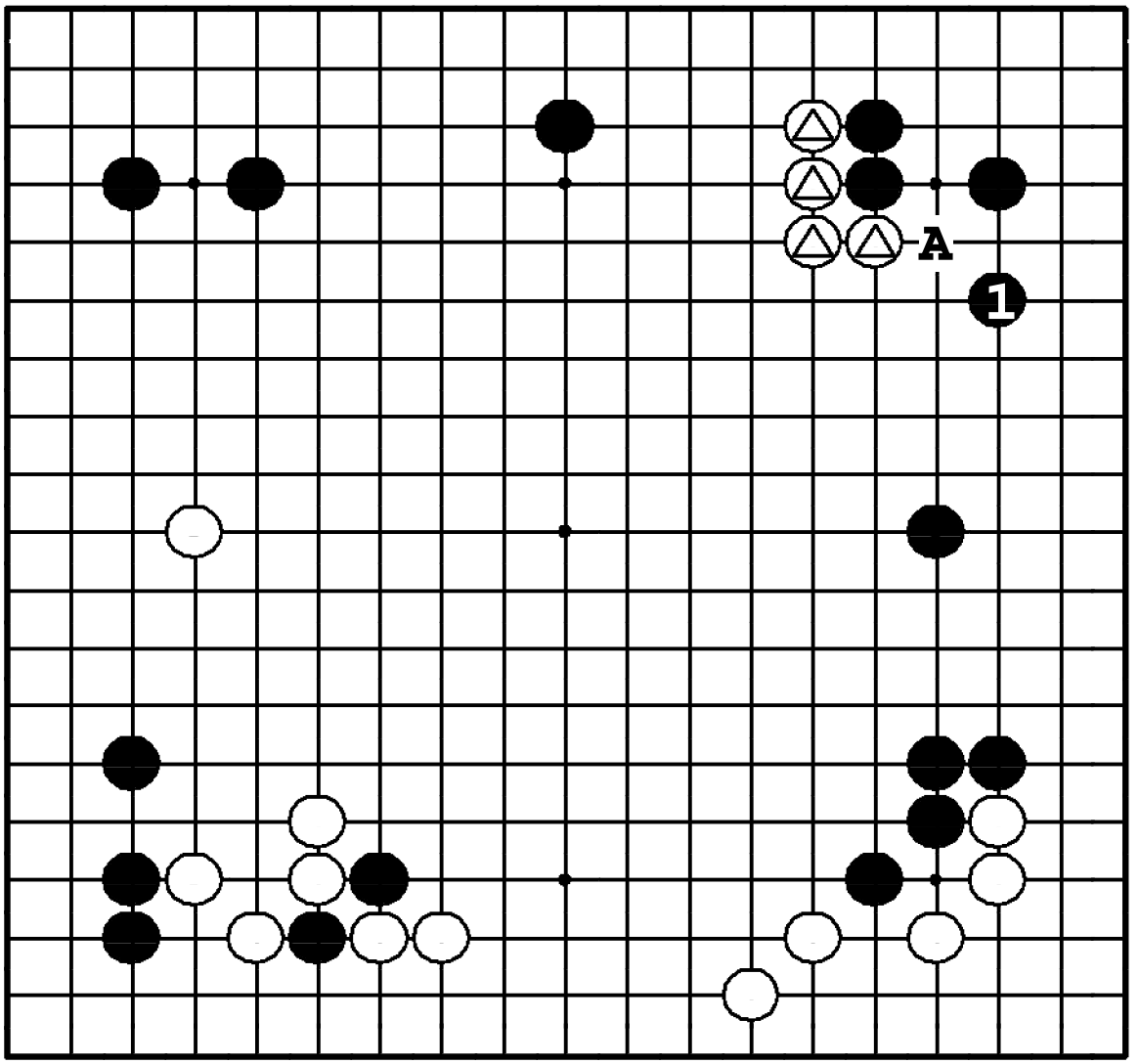

Задача 281. Ответ

Белые камни △ после ❶ остаются без базы. Если черные сыграют в другом месте, белые пойдут ○**A**, и черные камни в углу неожиданно окажутся под давлением.

Задача 282. Ход ●

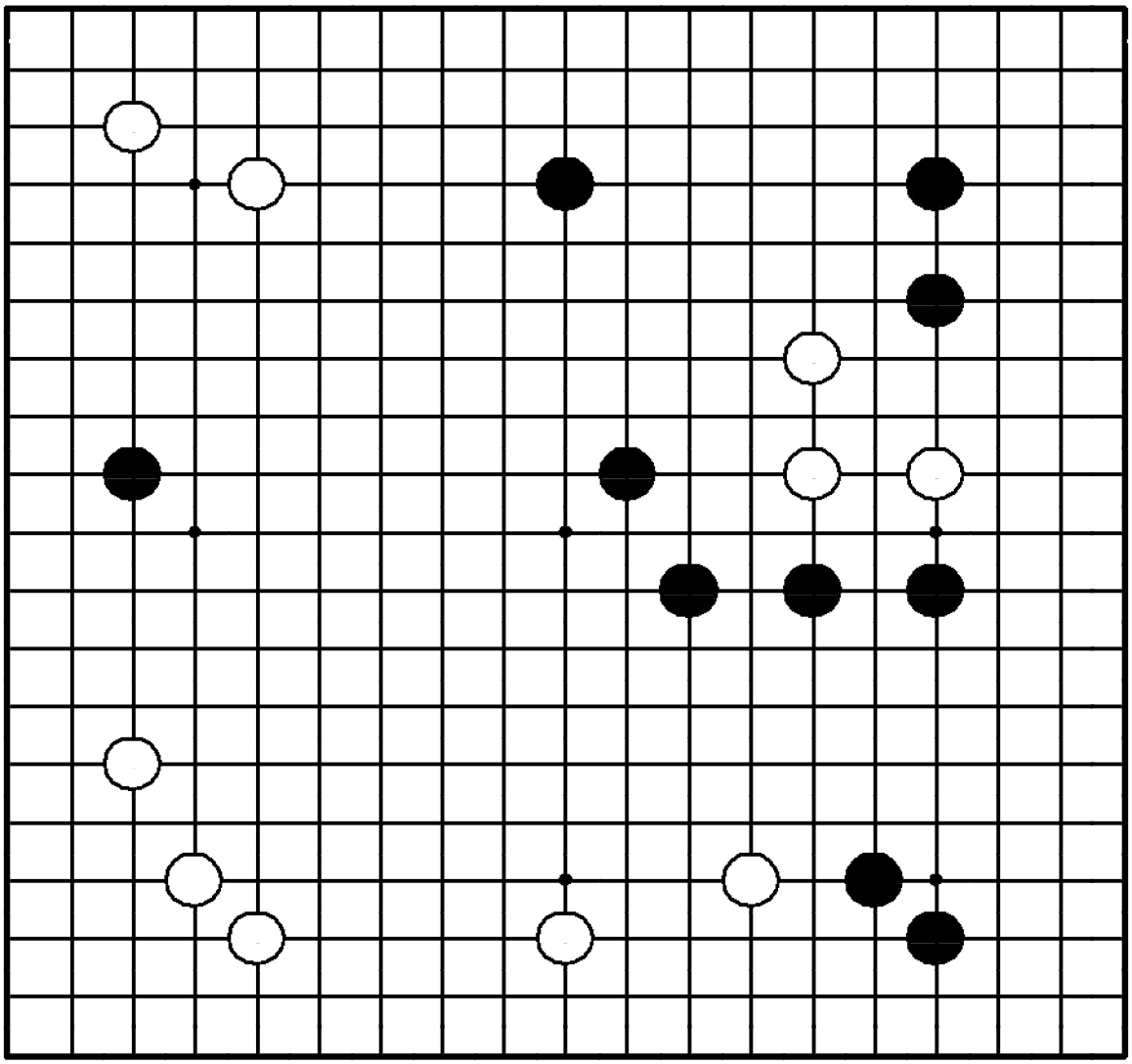

Задача 282. Ход ●

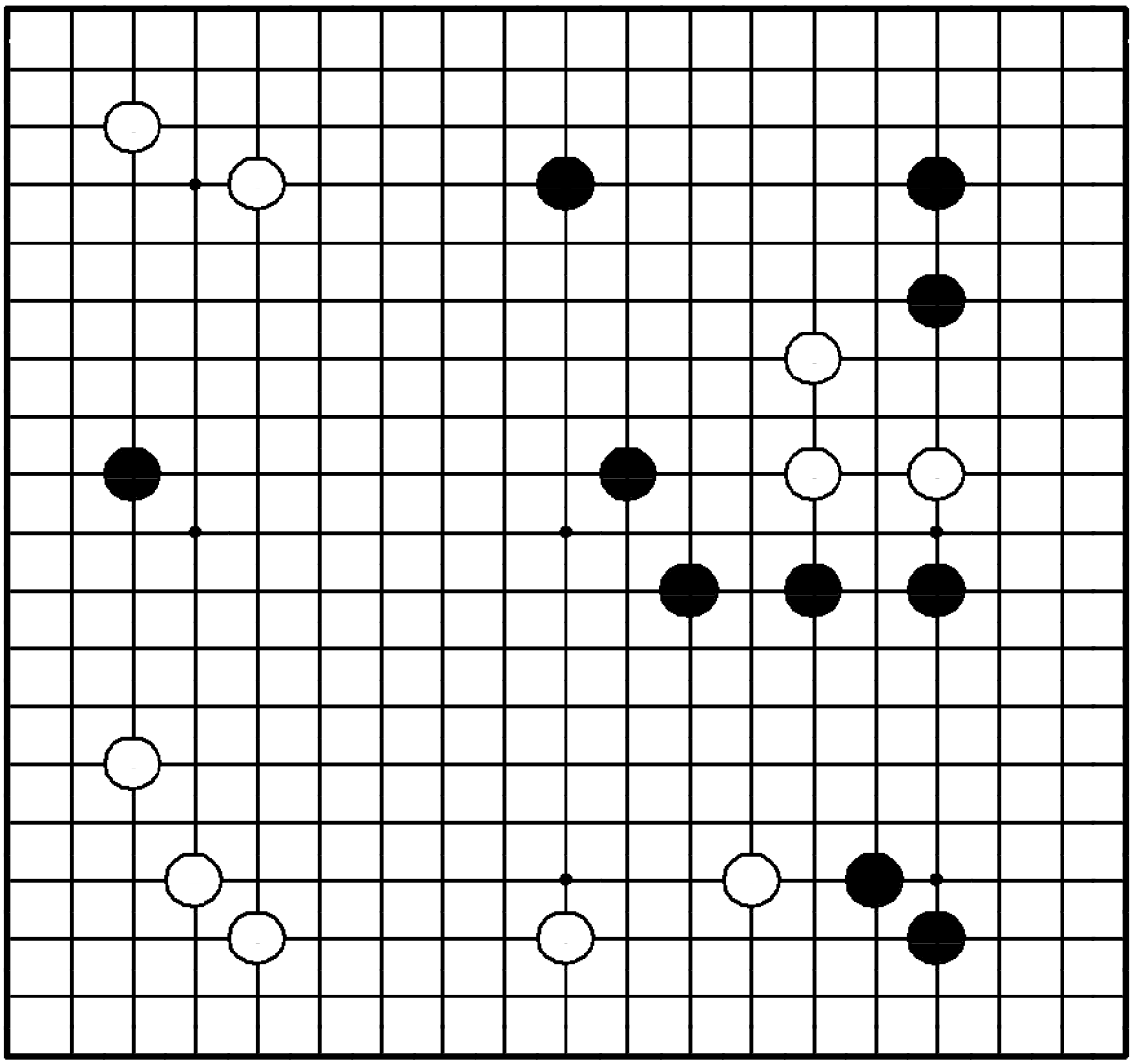

"Разрушайте глазную форму противника!"

Где сыграть черным?

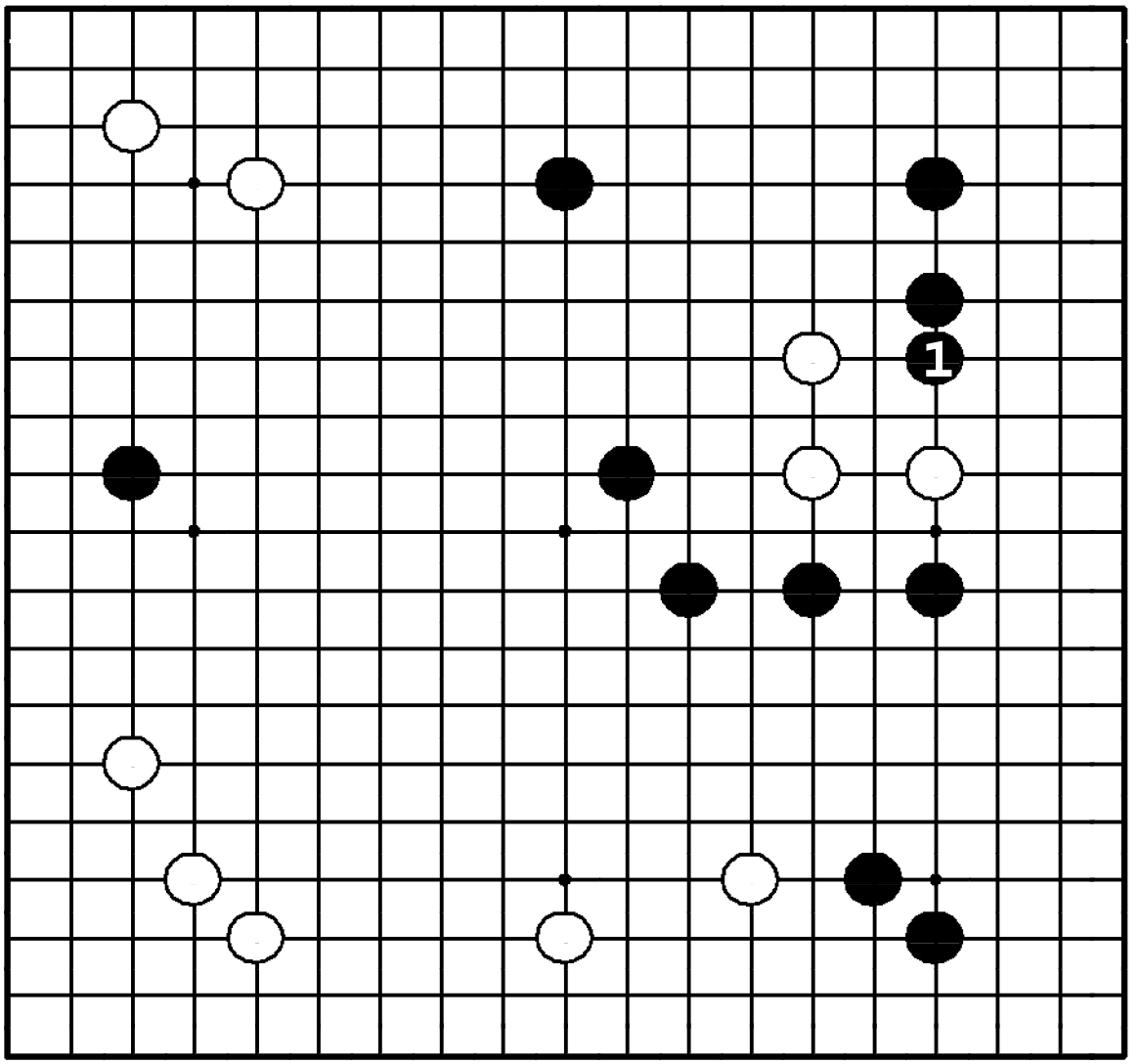

Задача 282. Ответ

Ход ❶ разрушает глазную форму белых справа. Во время спасения этих камней белым придется тяжело. Если черные сделают любой другой ход, белые смогут стабизировать эти камни прилипанием ❍**1**.

Задача 283. Ход ●

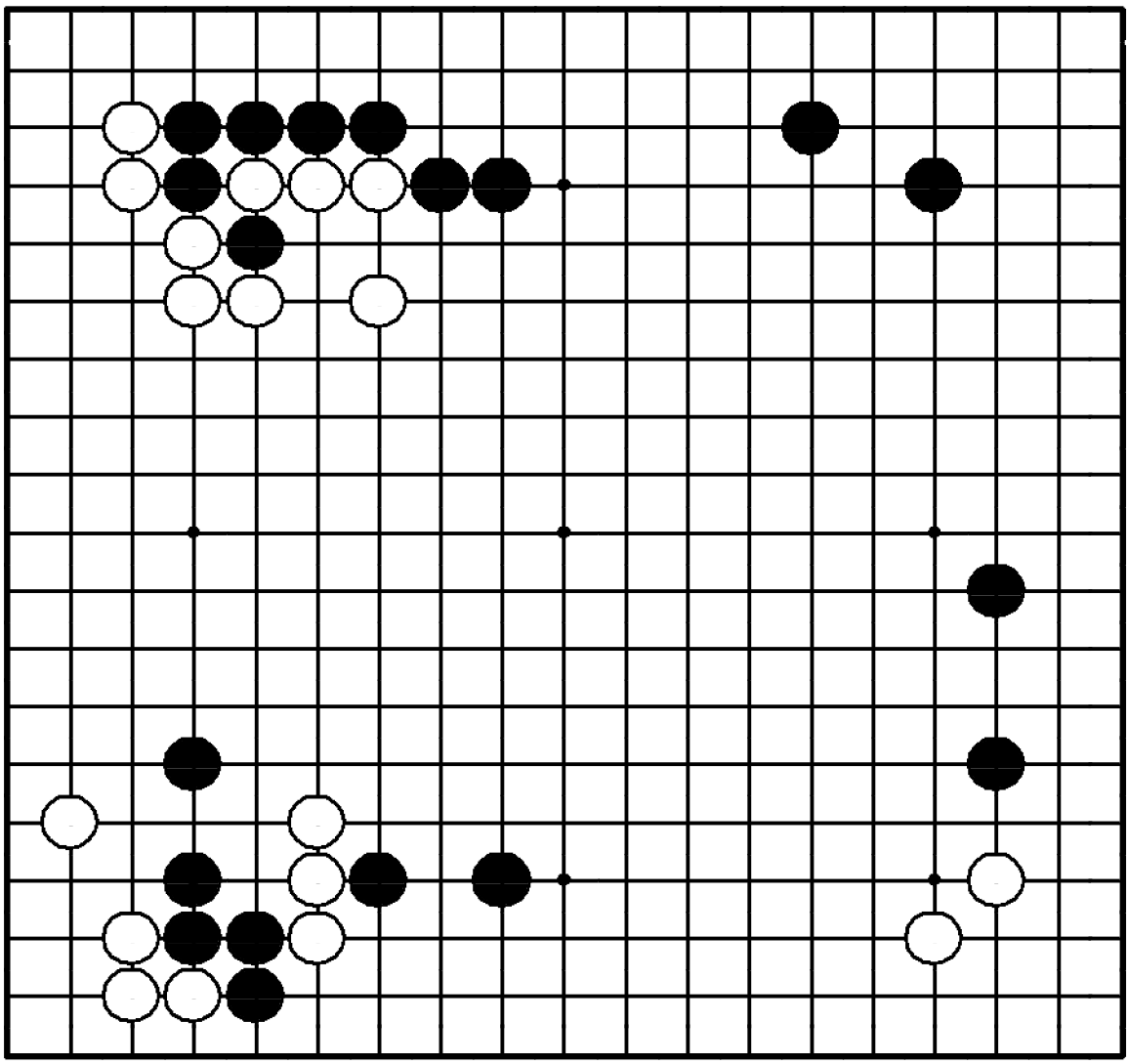

Задача 283. Ход ●

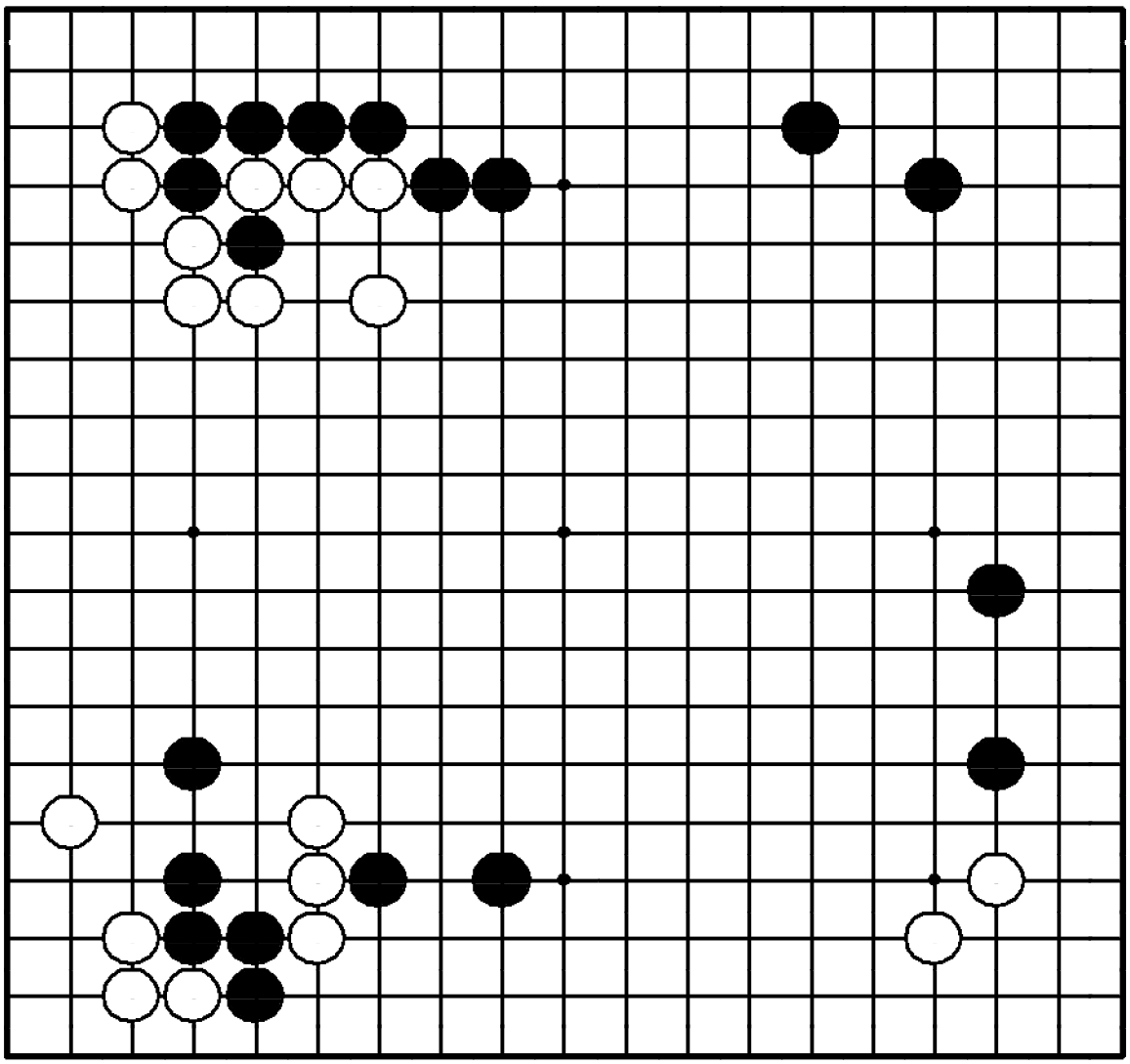

"Делайте базу, соединяя слабые камни!"

Где сыграть черным?

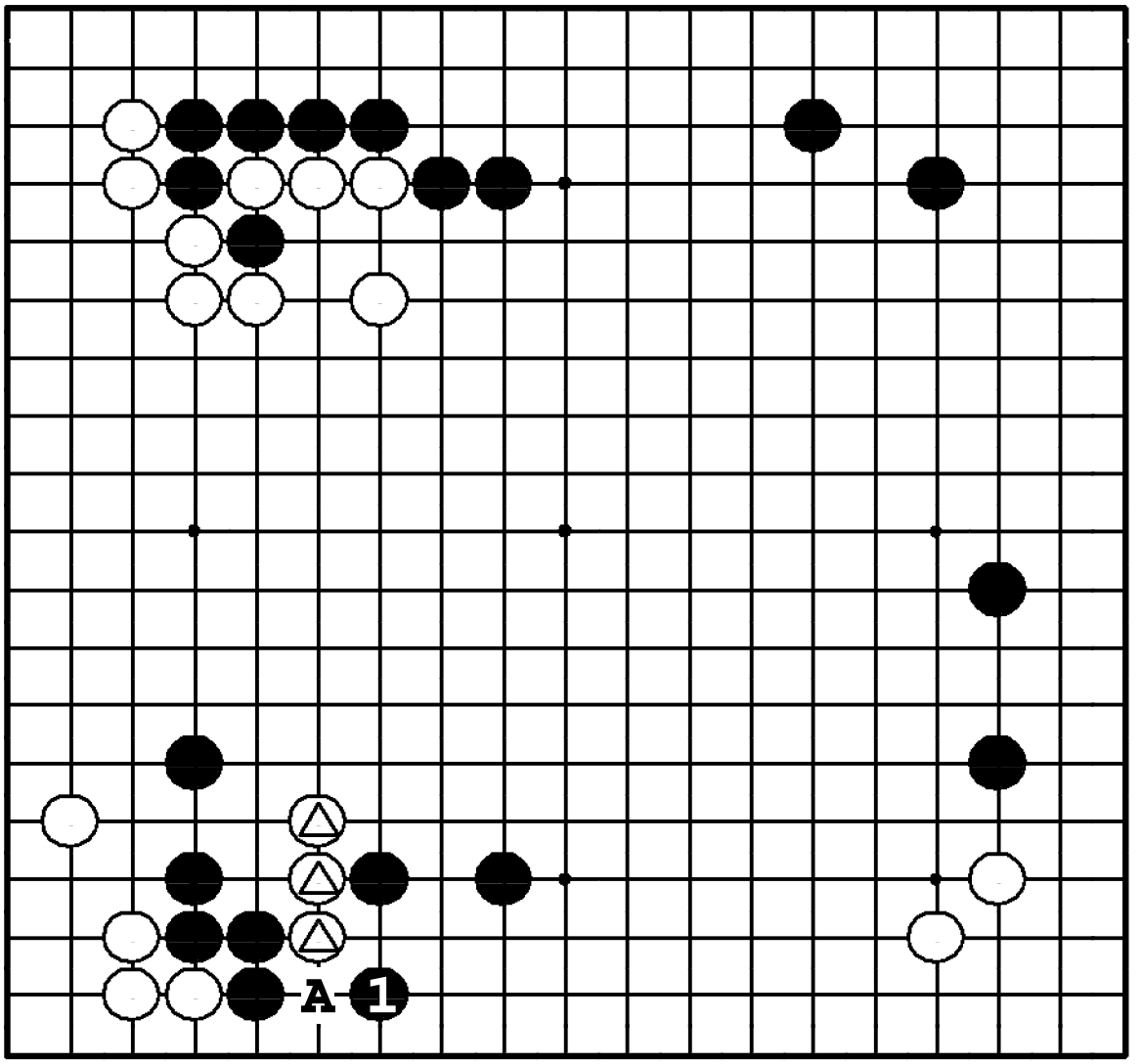

Задача 283. Ответ

Черные камни внизу в опасности, поэтому черные соединяются ❶. Теперь камни △ оказываются без базы. Если черные не сделают ❶, белые сыграют ❍**A**, и черные окажутся разделенными на две слабые группы.

Задача 284. Ход ●

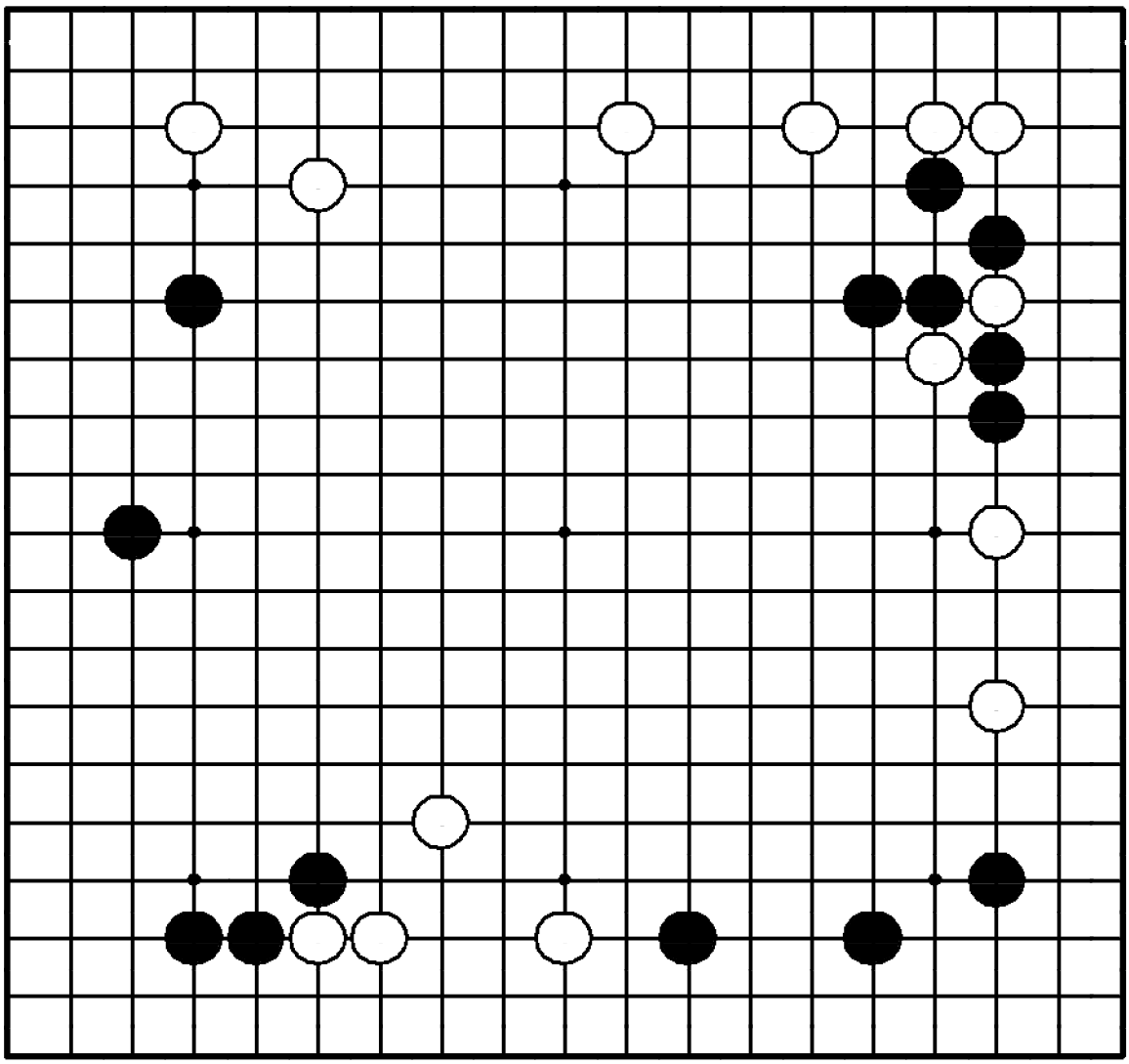

Задача 284. Ход ●

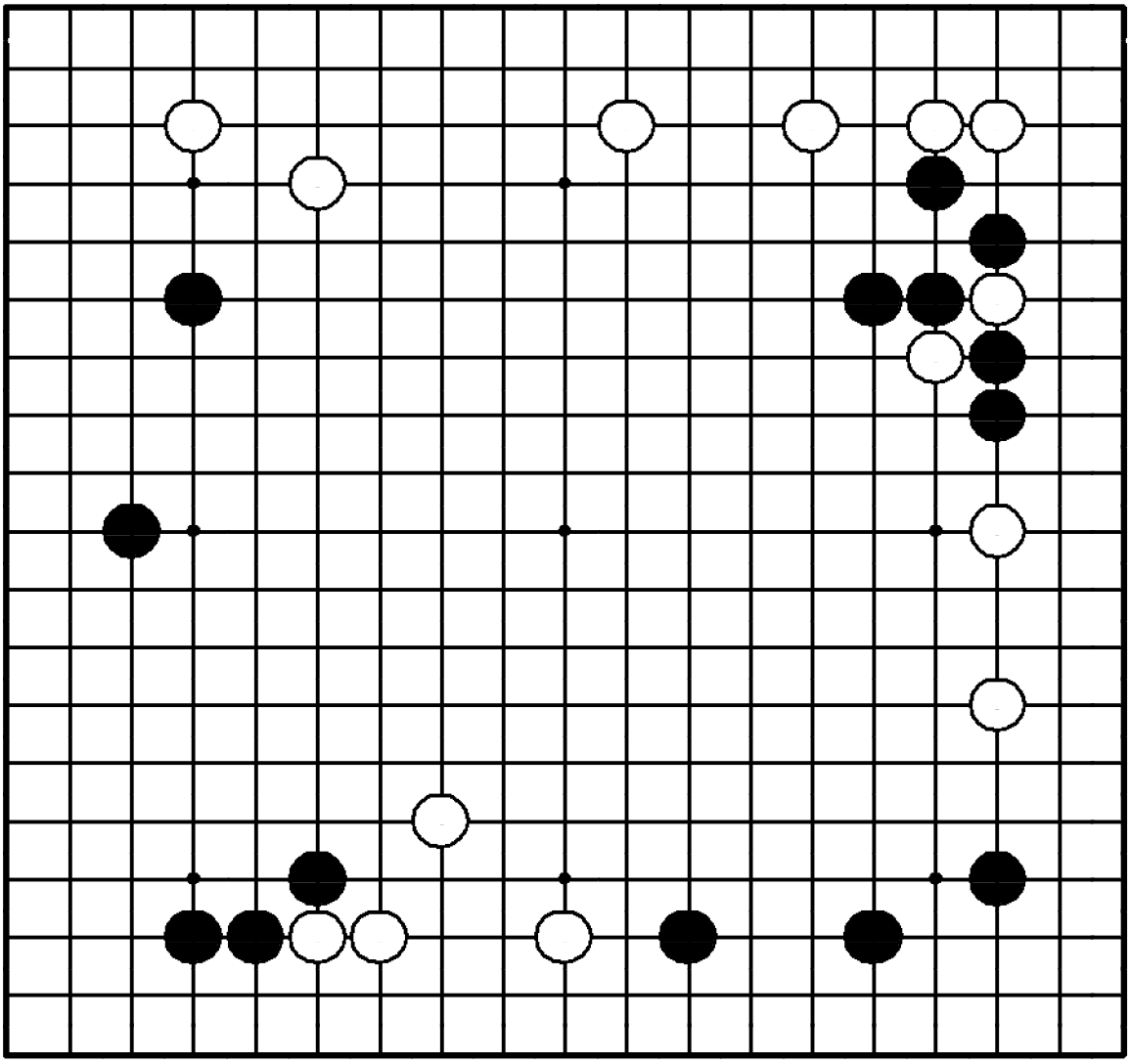

"Укрепляйте территорию, атакуя камни противника!"

Где сыграть черным?

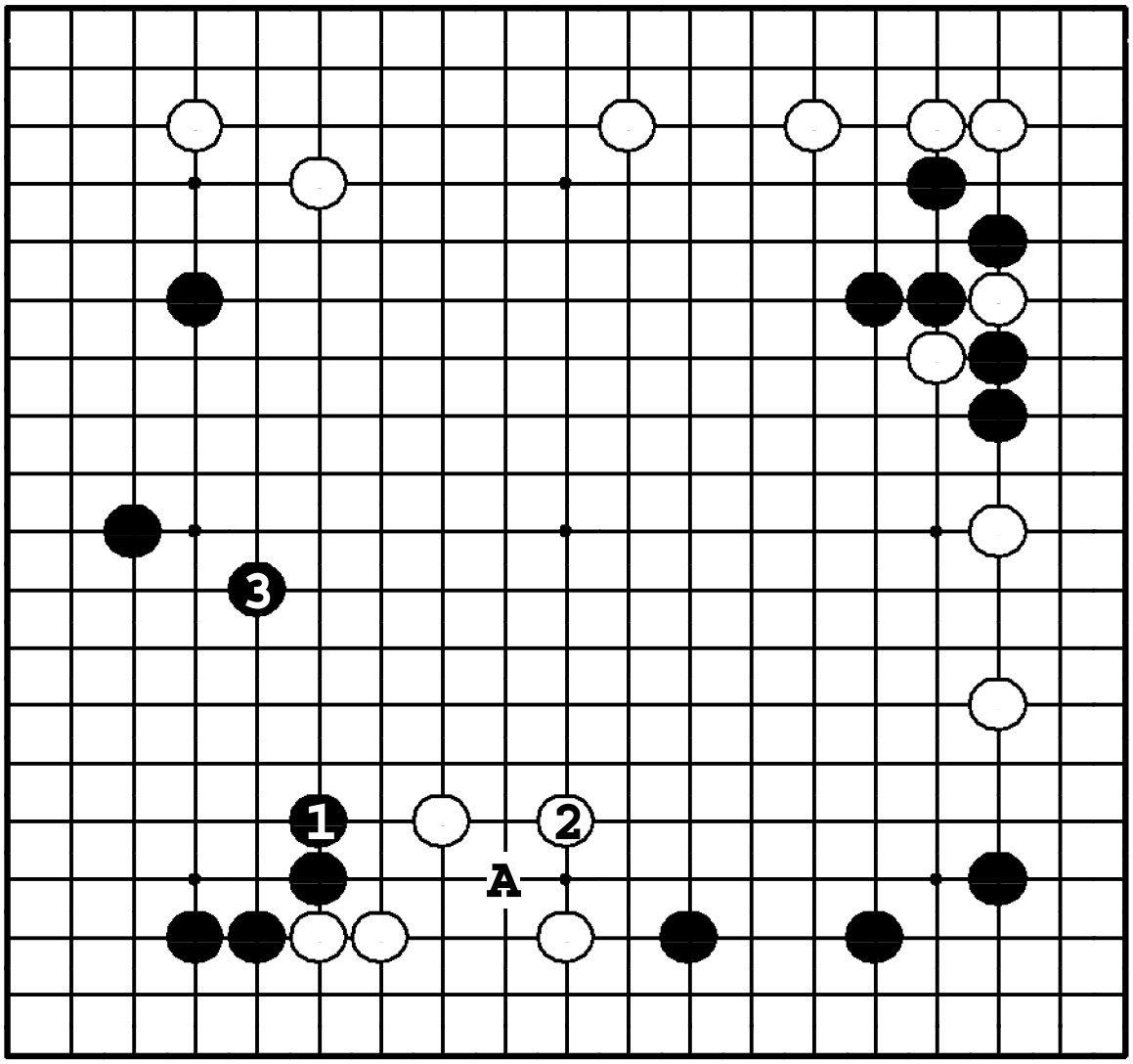

Задача 284. Ответ

Камень в пункте ❶ угрожает ходом ●**A**. Белые должны защититься ②. Затем черные ограждают большую территорию внизу слева ходом ❸.

Задача 285. Ход ●

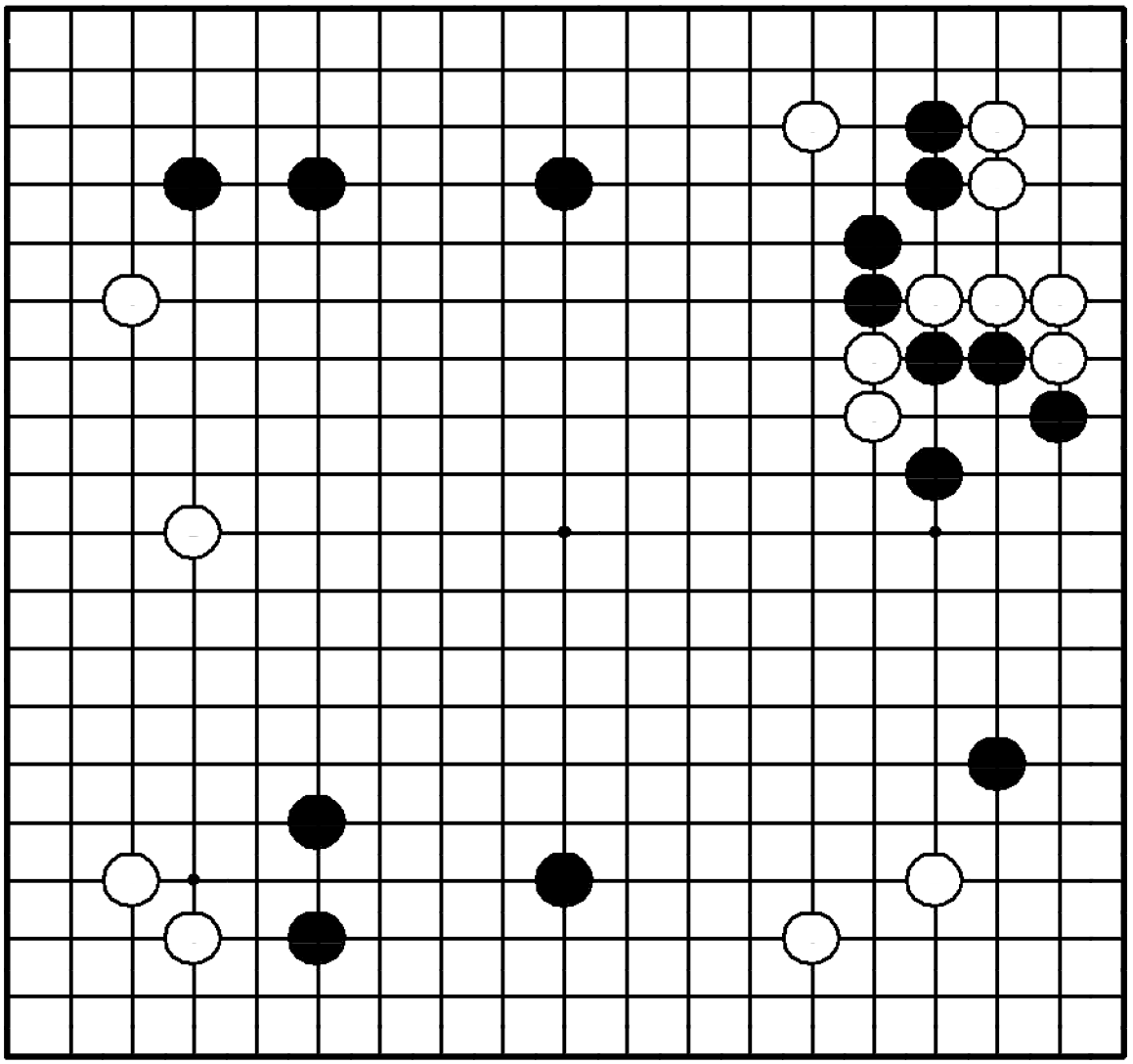

Задача 285. Ход ●

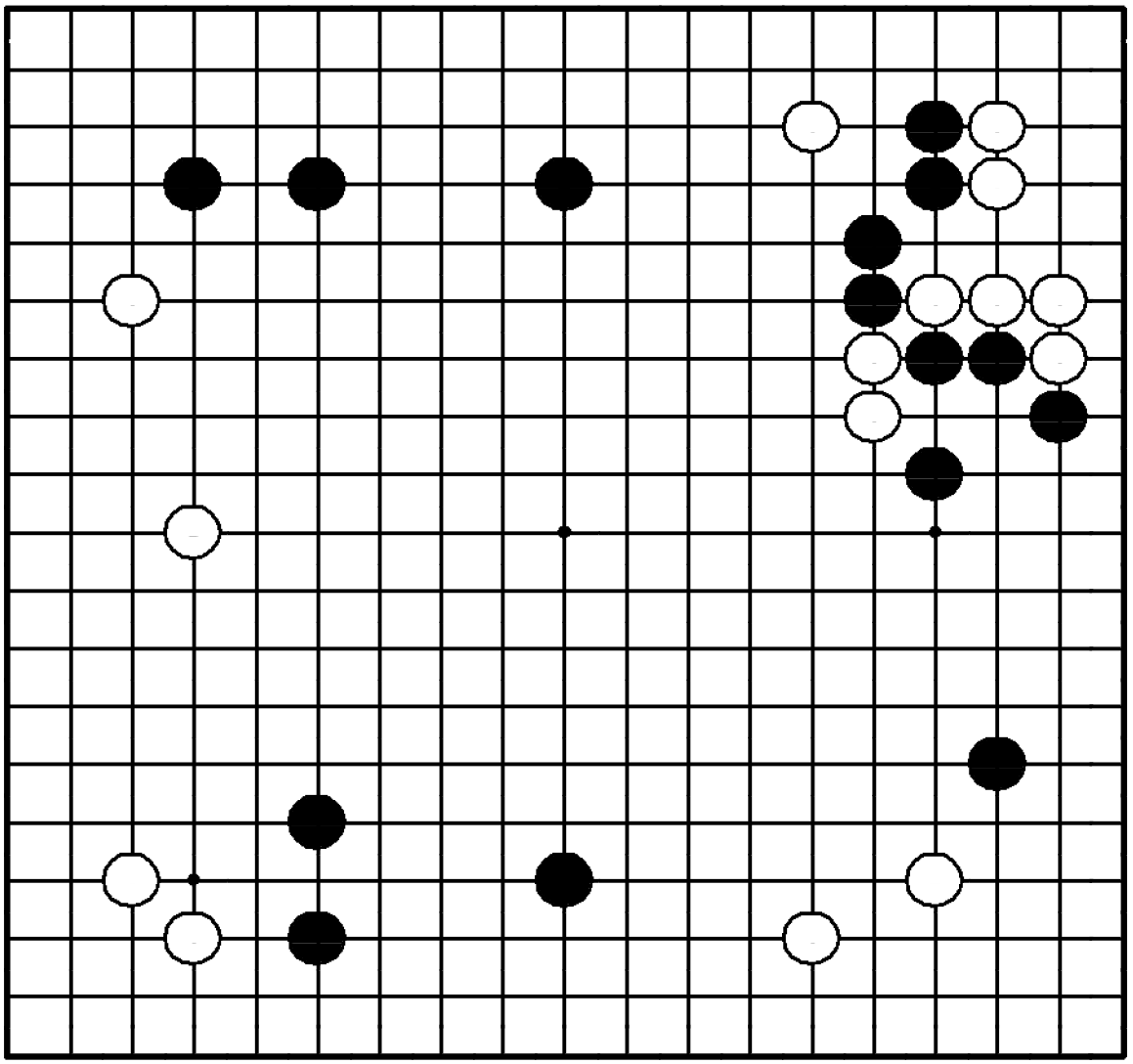

"Защищайте свои слабые камни!"
Где сыграть черным?

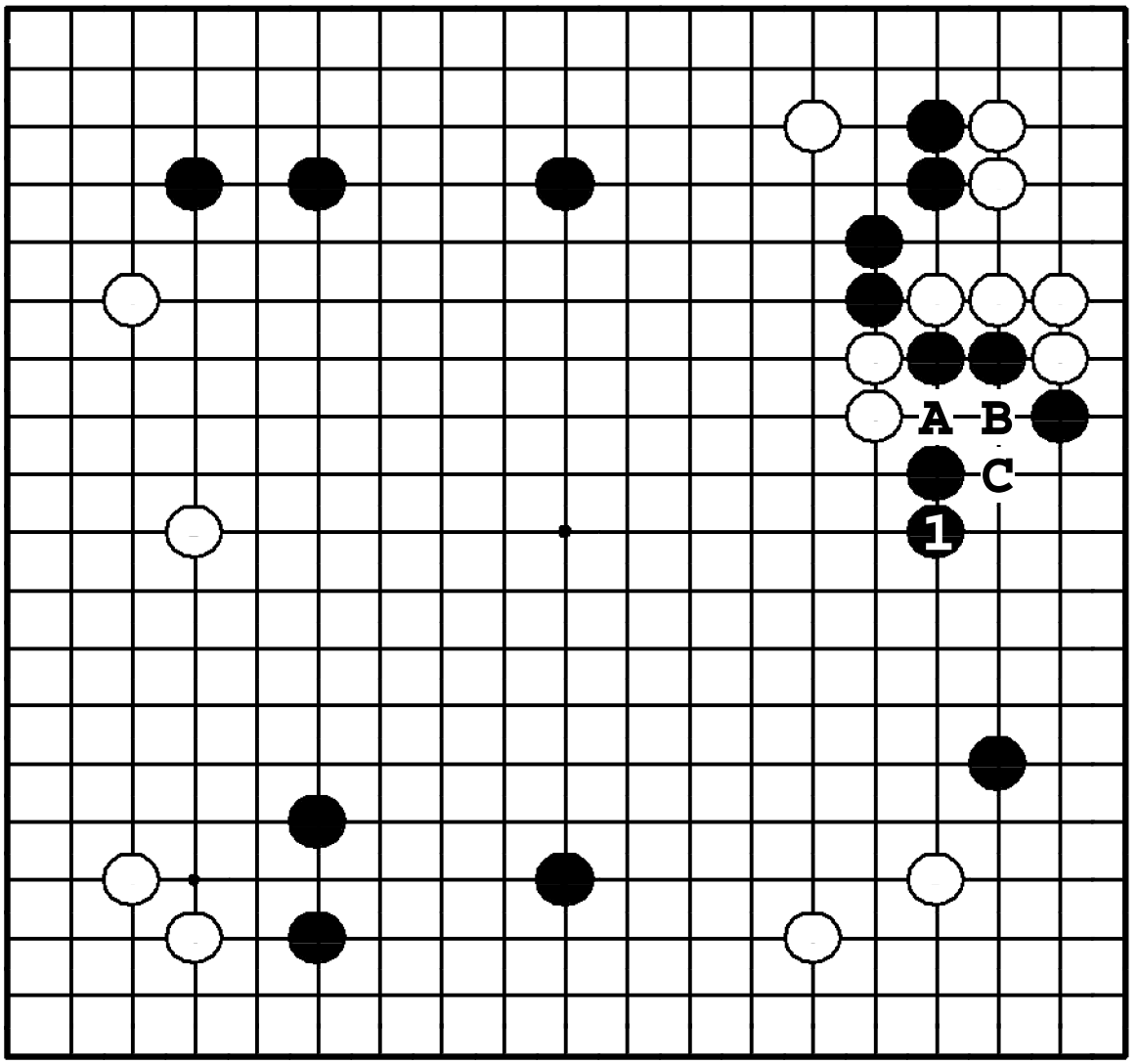

Задача 285. Ответ

Белые угрожают разрезанием: ❍**A**, ●**B**, ❍**C**, так что защита ❶ – срочный ход. Этот ход может показаться слишком узким, но он снимает все проблемы черных в этом месте.

Задача 286. Ход ●

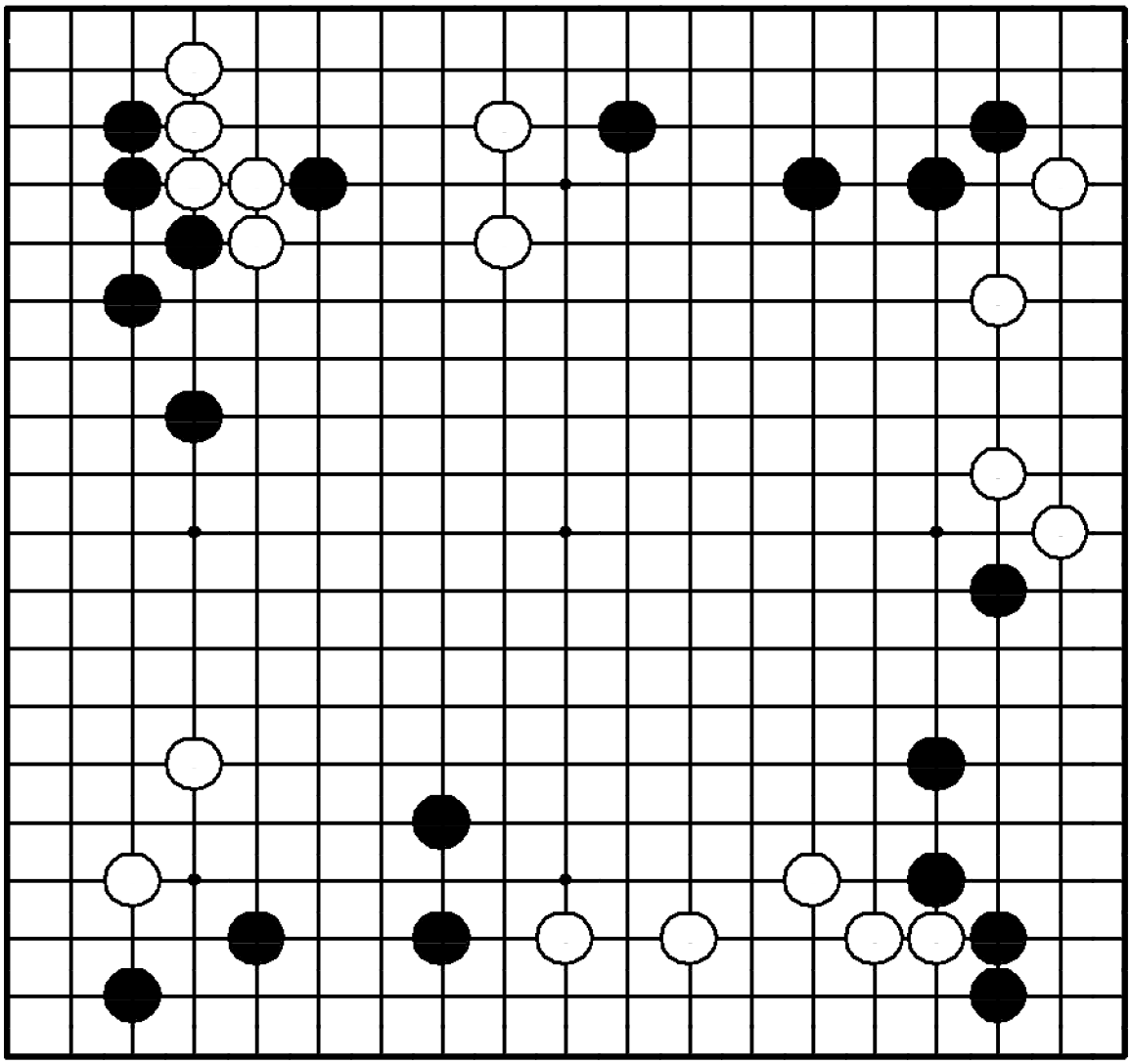

Задача 286. Ход ●

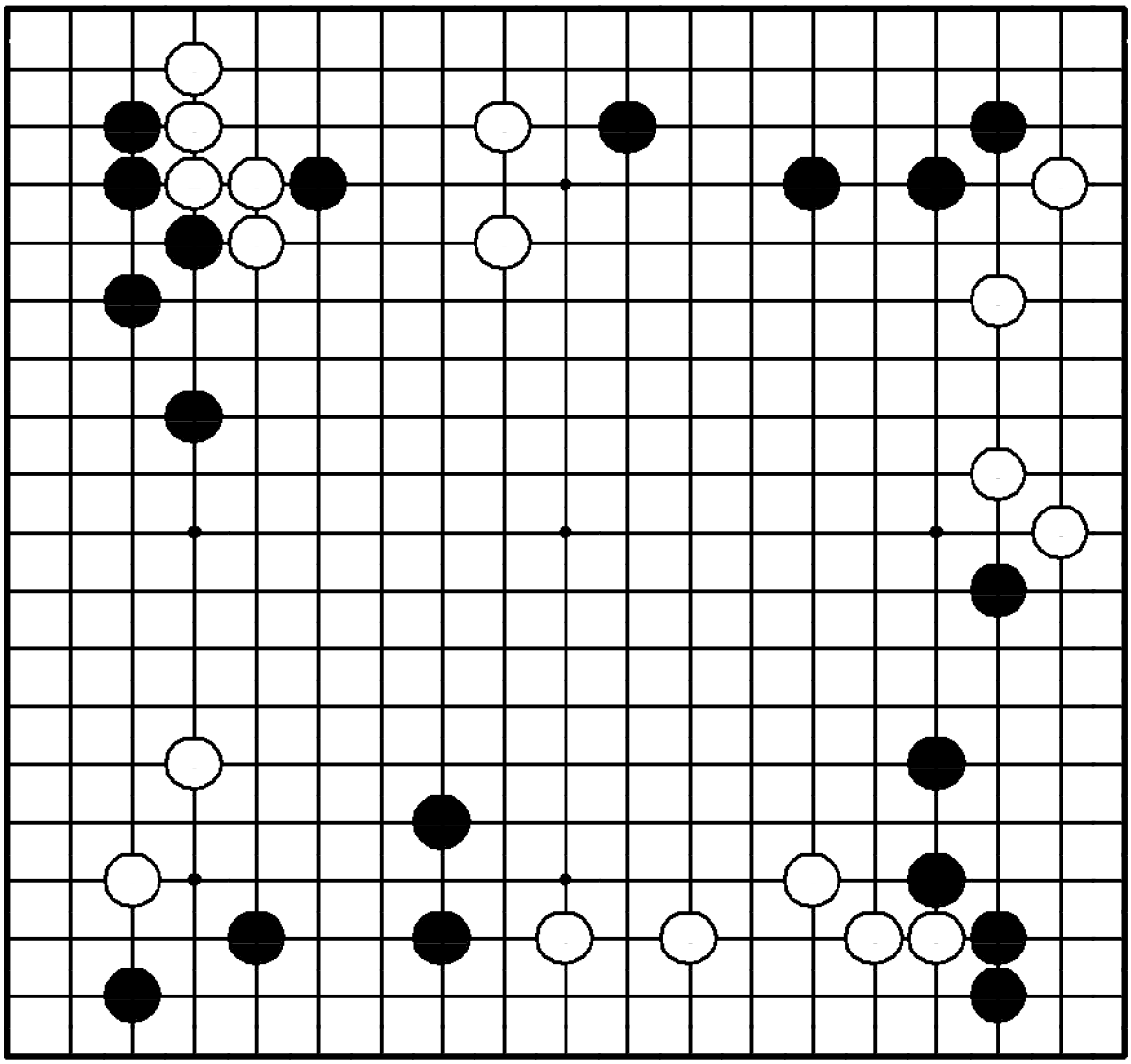

"Лишайте камни противника базы!"

Где сыграть черным?

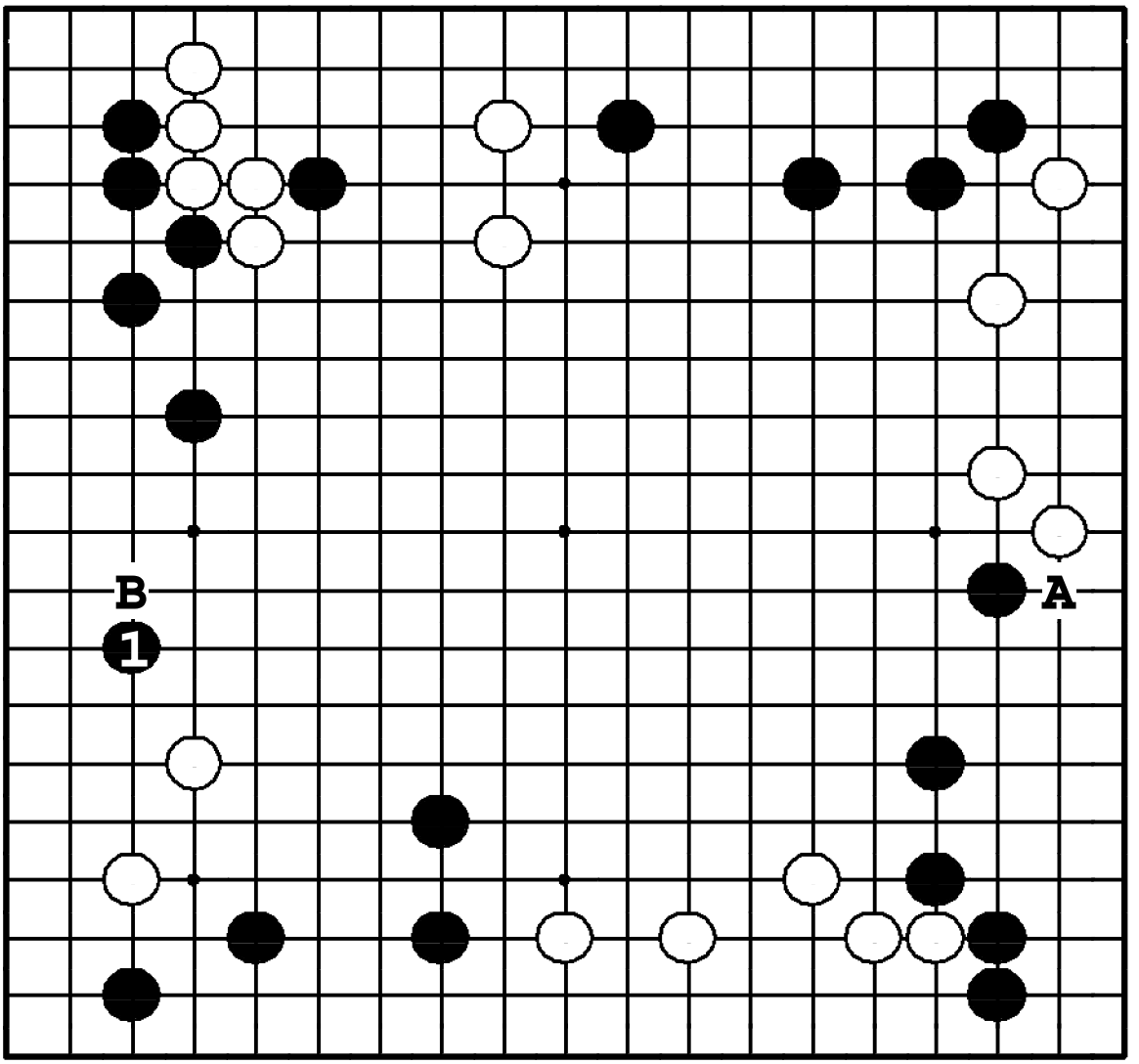

Задача 286. Ответ

Черные ходом ❶ строят территорию, атакуя два белых камня внизу. Белые должны бежать в центр, так что черные получат что-то от атаки этих камней. Ход ●**A** – лишь защитный, ответ ❍**B** - намного больше.

Задача 287. Ход ○

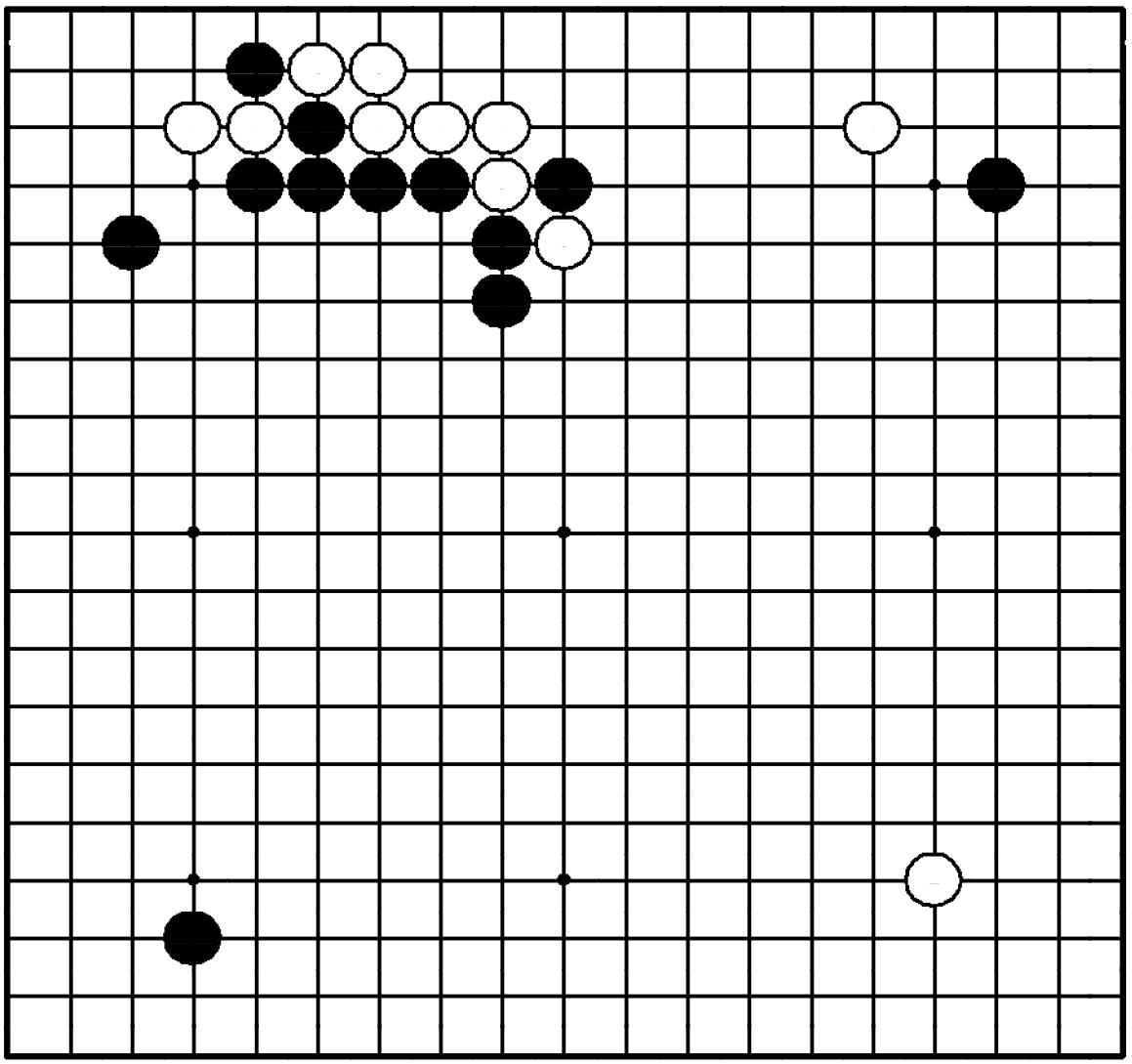

Задача 287. Ход ○

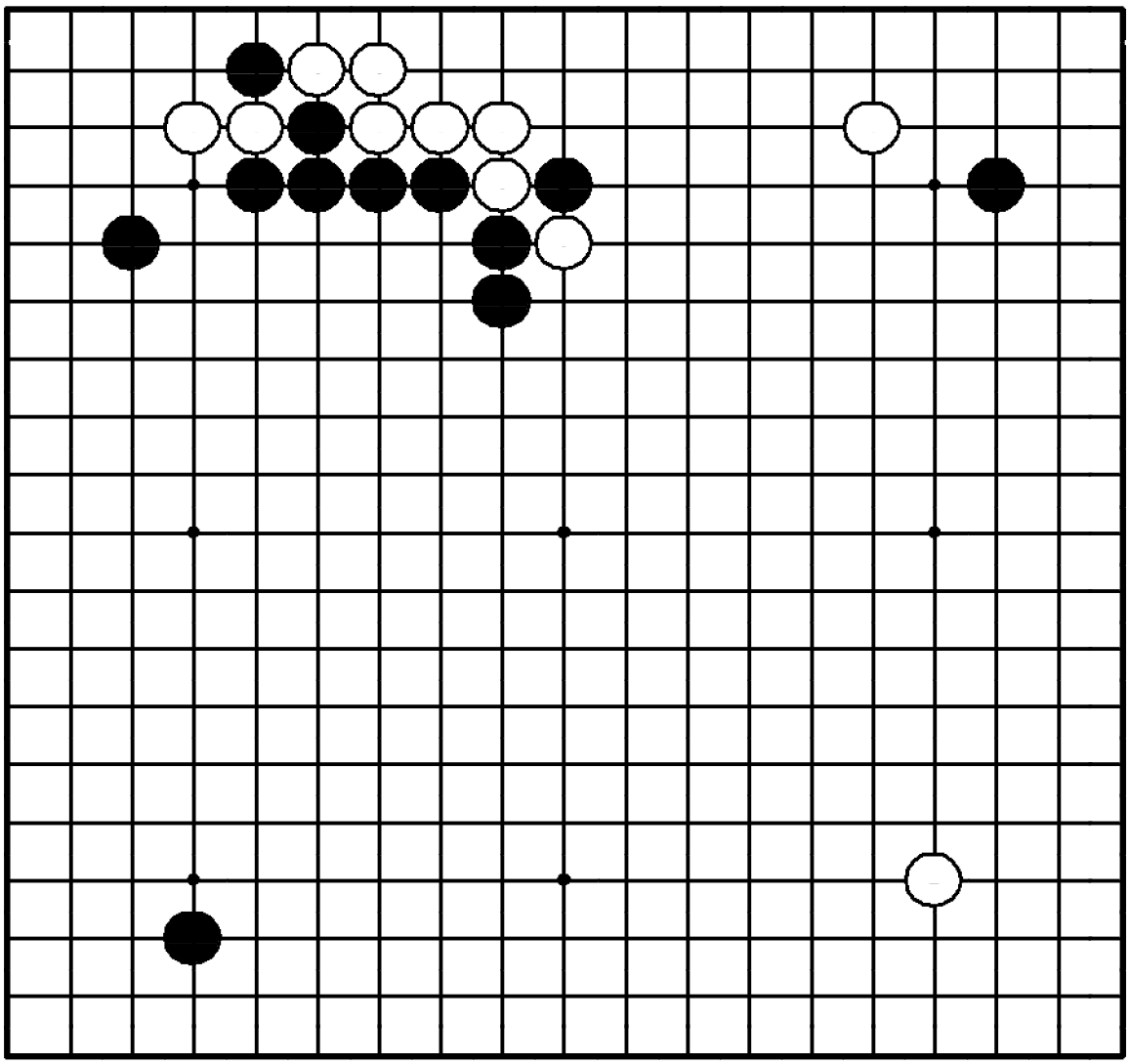

"Делайте точку опоры в сфере влияния противника!"

Где сыграть белым?

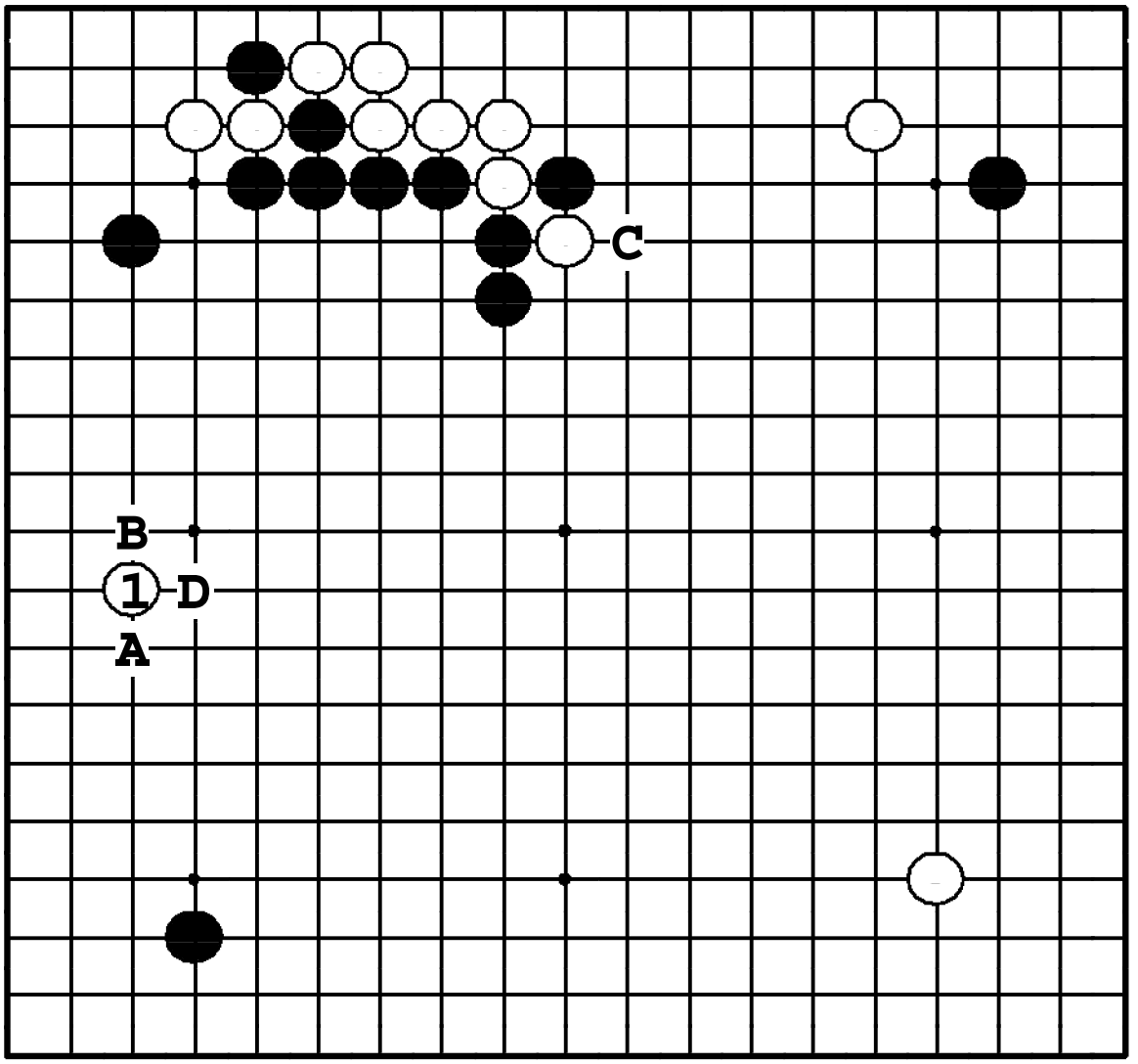

Задача 287. Ответ

Белые должны поселиться на левой стороне, и ① – прекрасный пункт, нейтрализующий черную стену наверху. Если ❍**A**, то ●**B** хорошо работает вместе со стеной черных. Ход ❍**C** – большой, но тогда черные занимают левую сторону ●**D**.

Задача 288. Ход ●

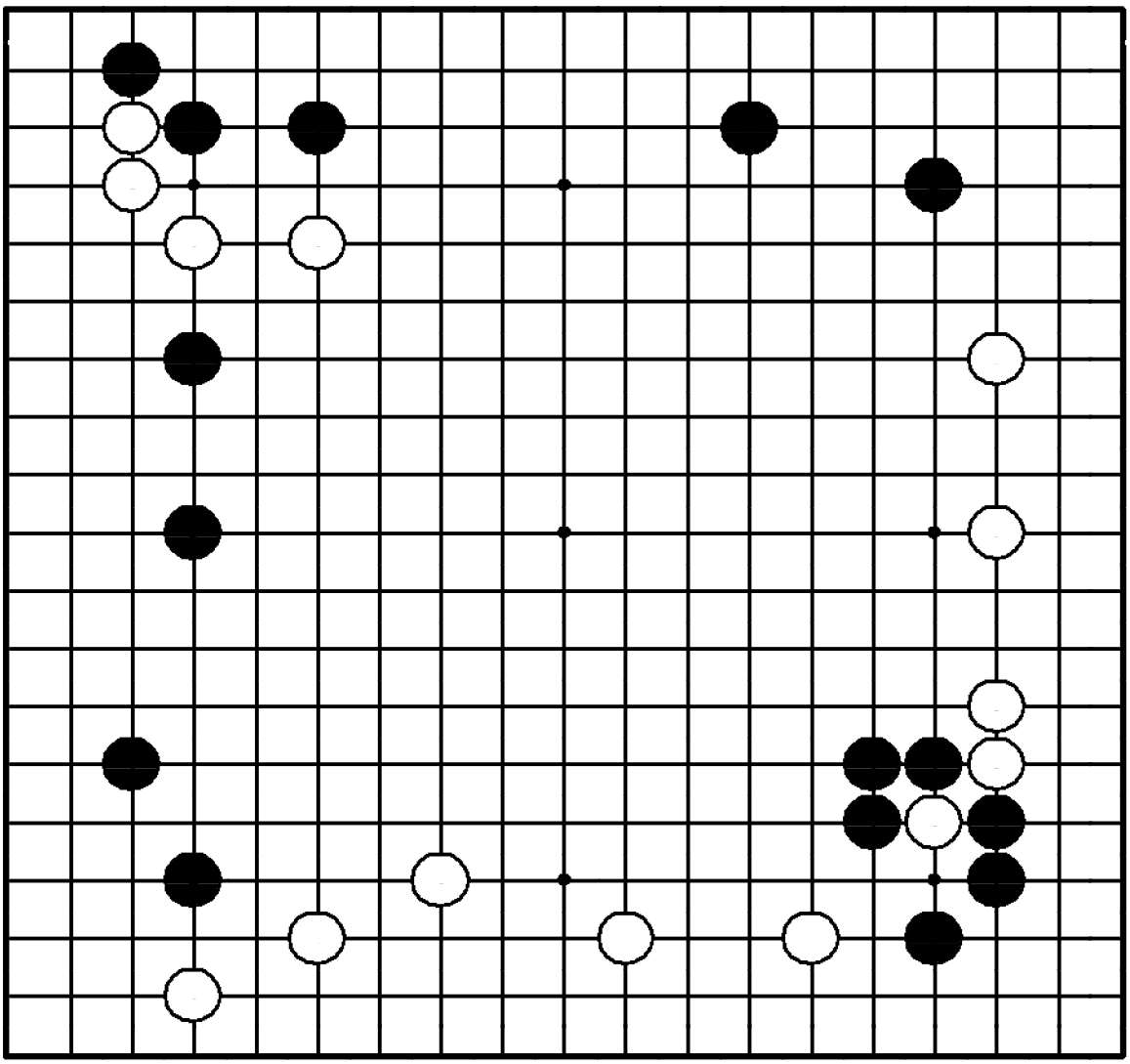

Задача 288. Ход ●

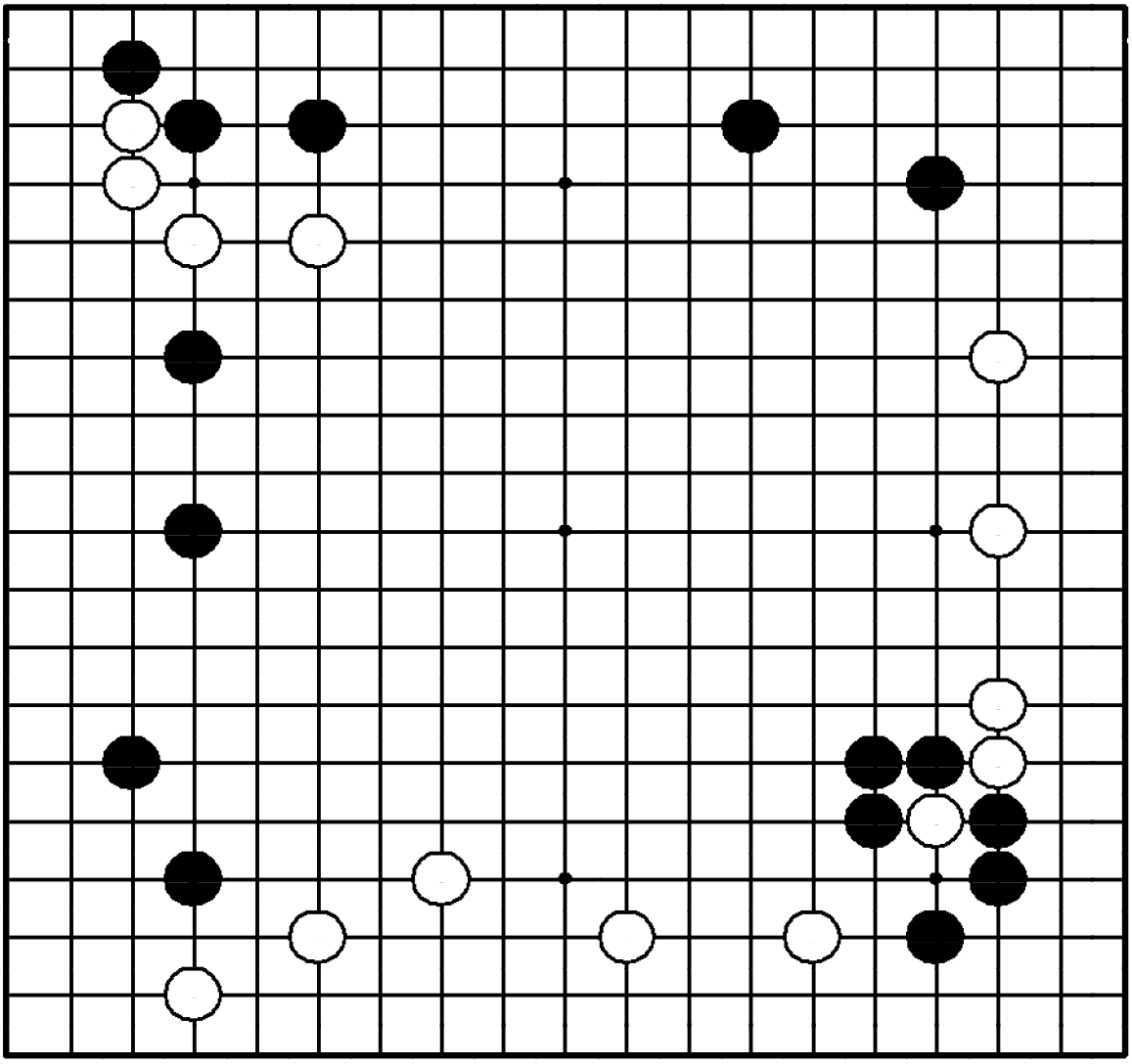

"Делайте базу для своих камней, лишая таковой противника!"

Где сыграть черным?

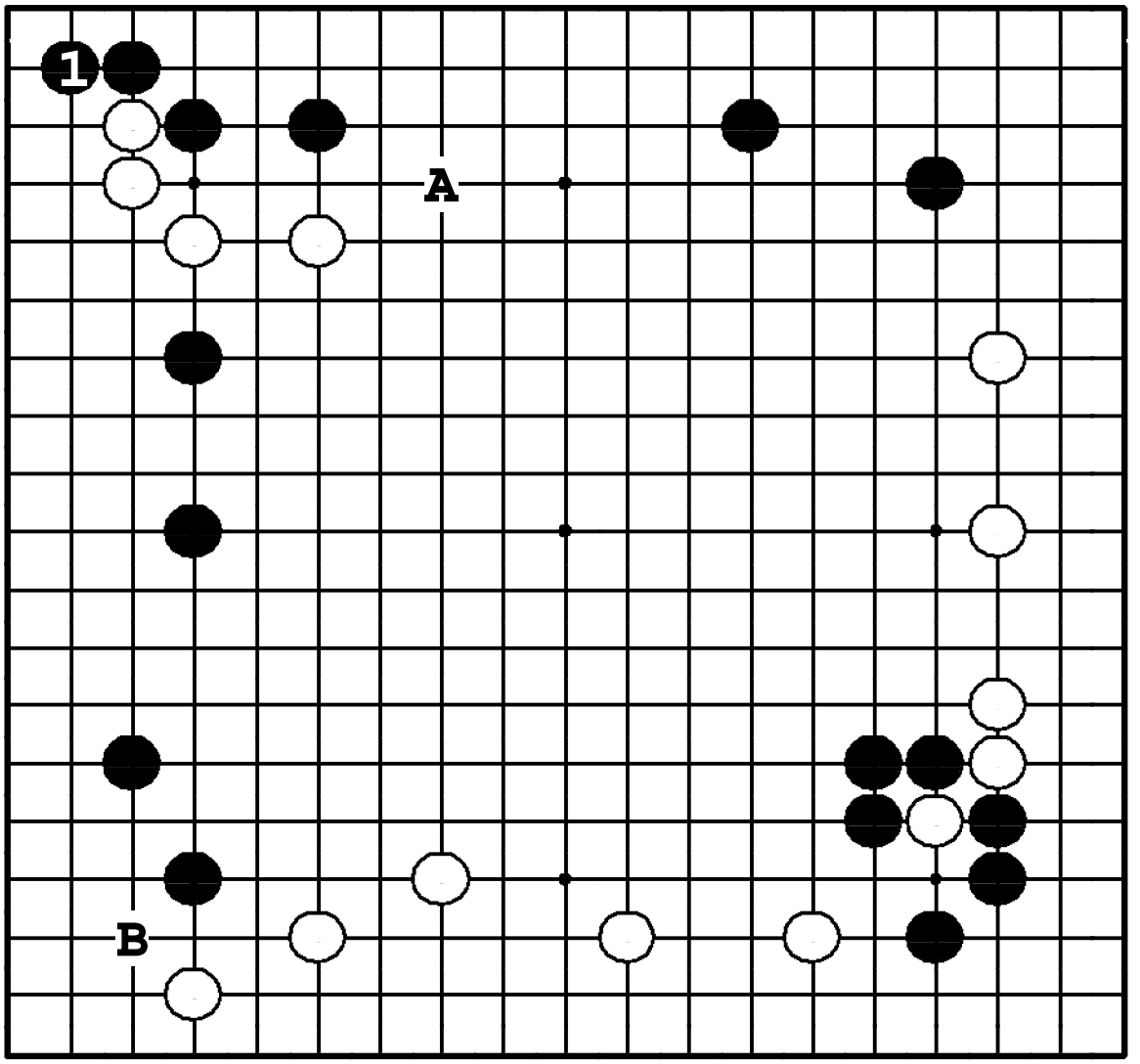

Задача 288. Ответ

Черные делают базу для своих камней ❶, отнимая ее у белых. ●**A** защищает верхнюю сторону, но он вяловат, потому что белые могут защитить свои камни ходом в **1**. Ход ●**B** тоже защищает территорию, но не несет никакой угрозы белым.

Задача 289. Ход ●

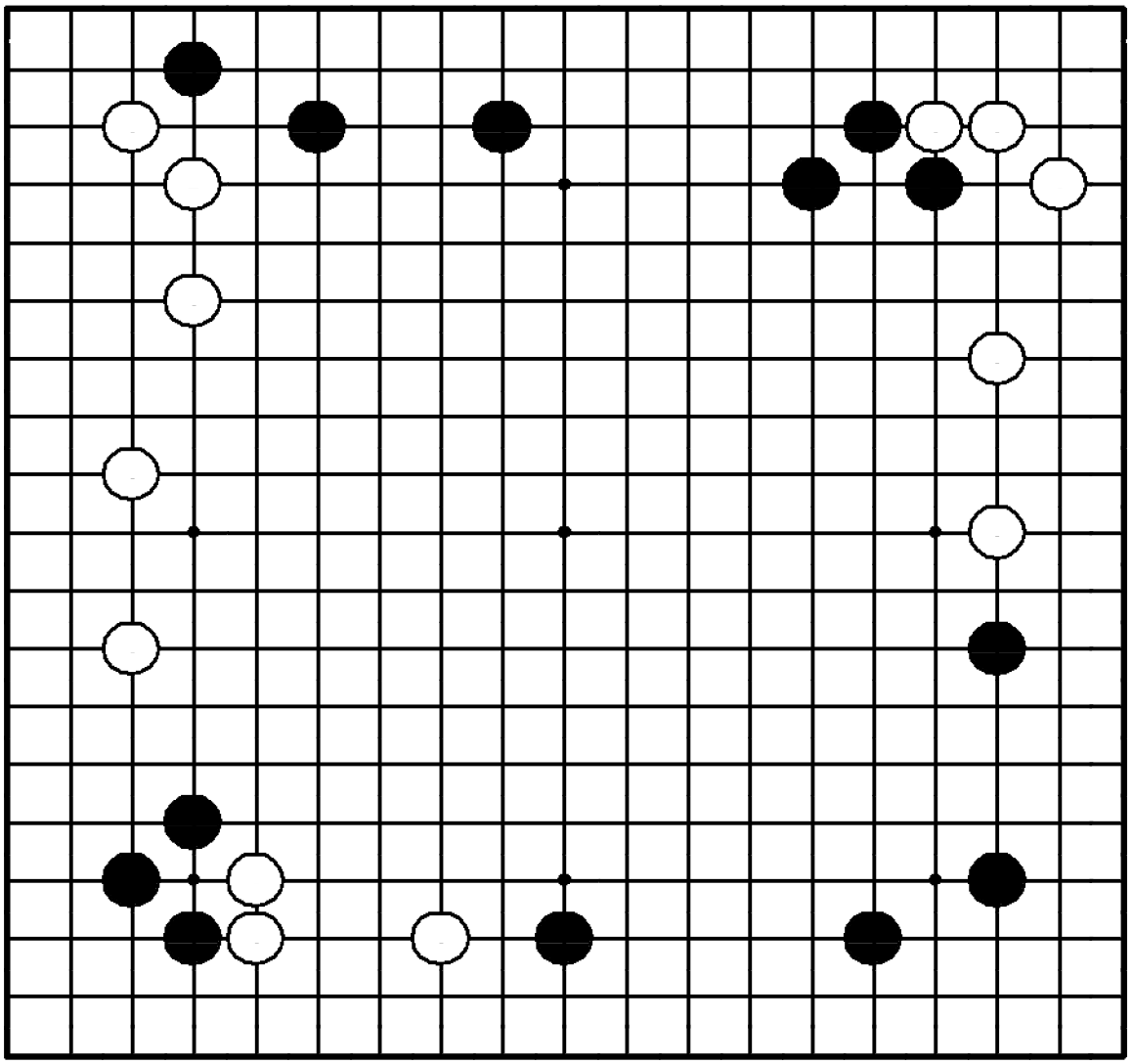

Задача 289. Ход ●

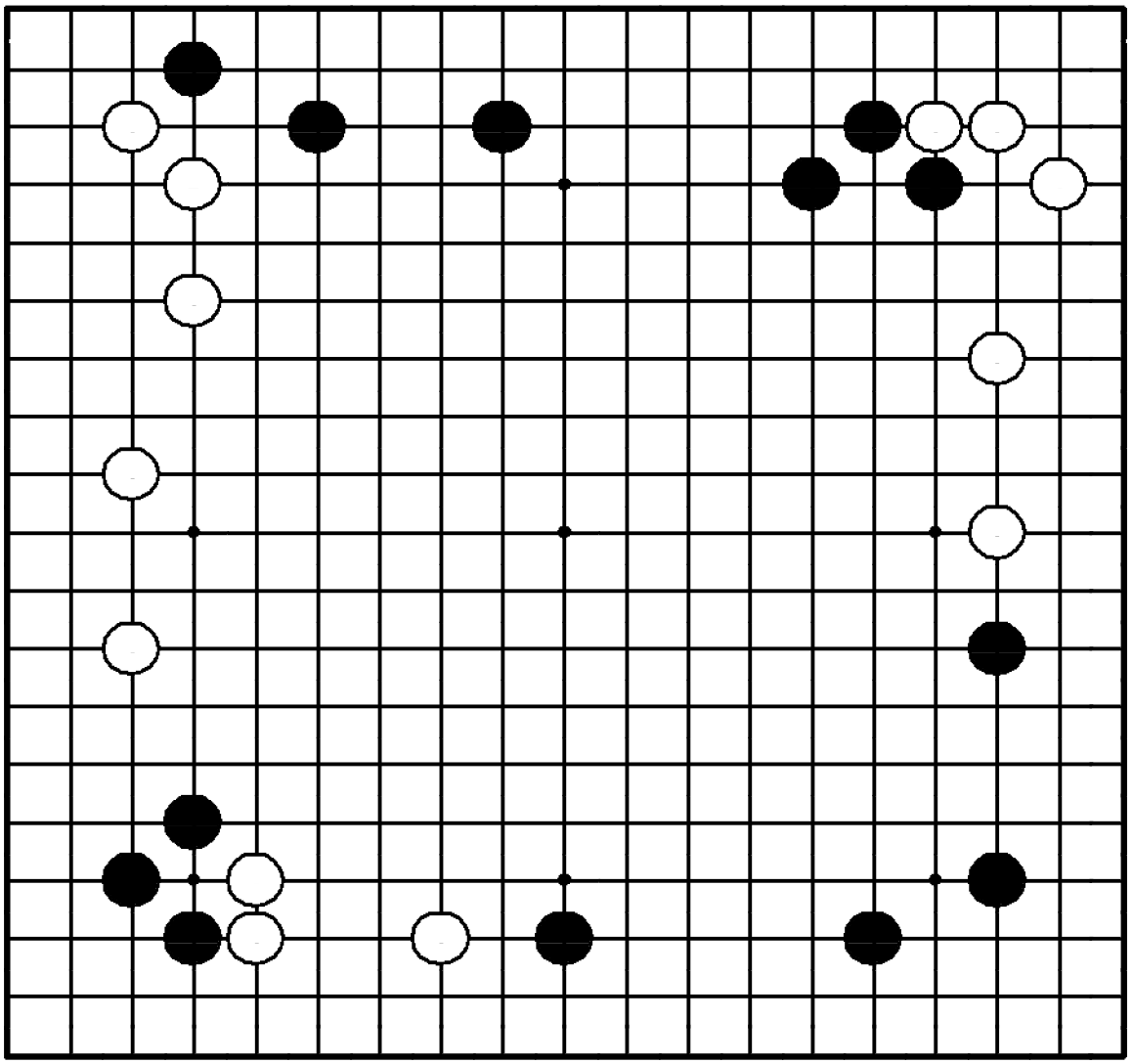

"Защищайте базу своих камней перед атакой!"

Где сыграть черным?

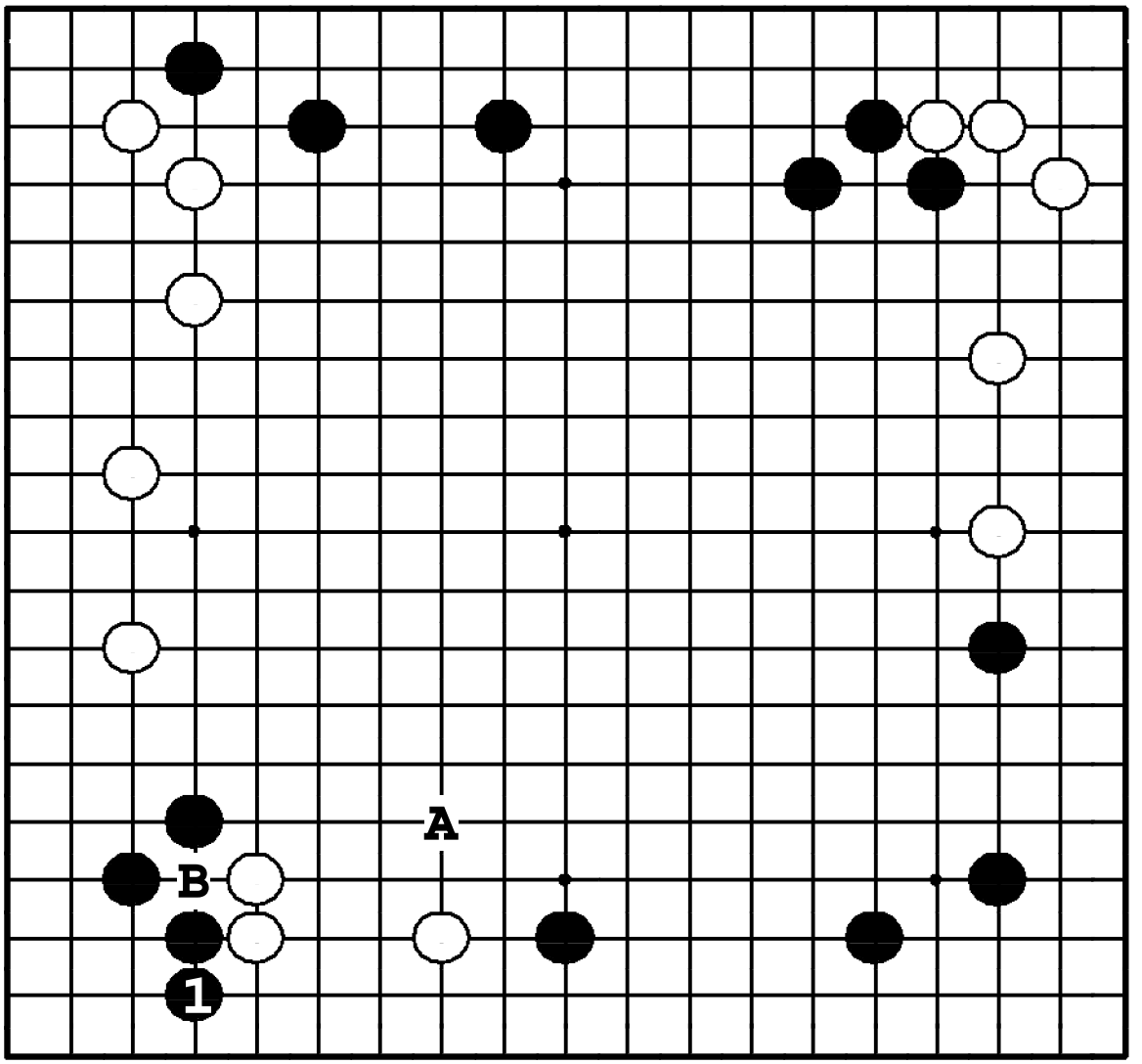

Задача 289. Ответ

Черные должны защитить угол ходом ❶ и ожидать возможности атаки белых камней справа. ●**A** – хороший ход, но тогда белые могут протолкнуться ❍**B**, делая черным два пункта разрезания и облегчая жизнь белым камням.

Задача 290. Ход ●

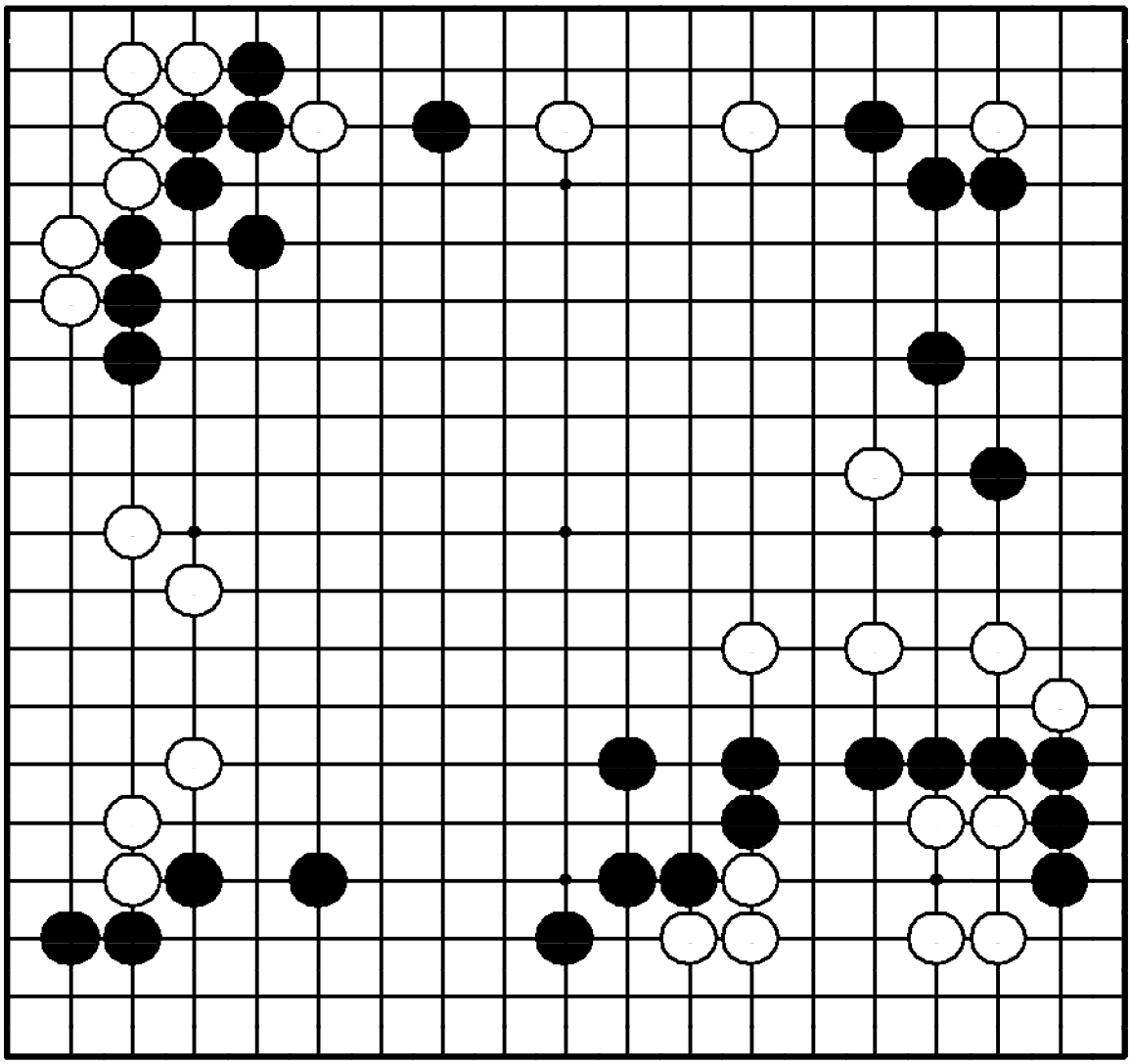

Задача 290. Ход ●

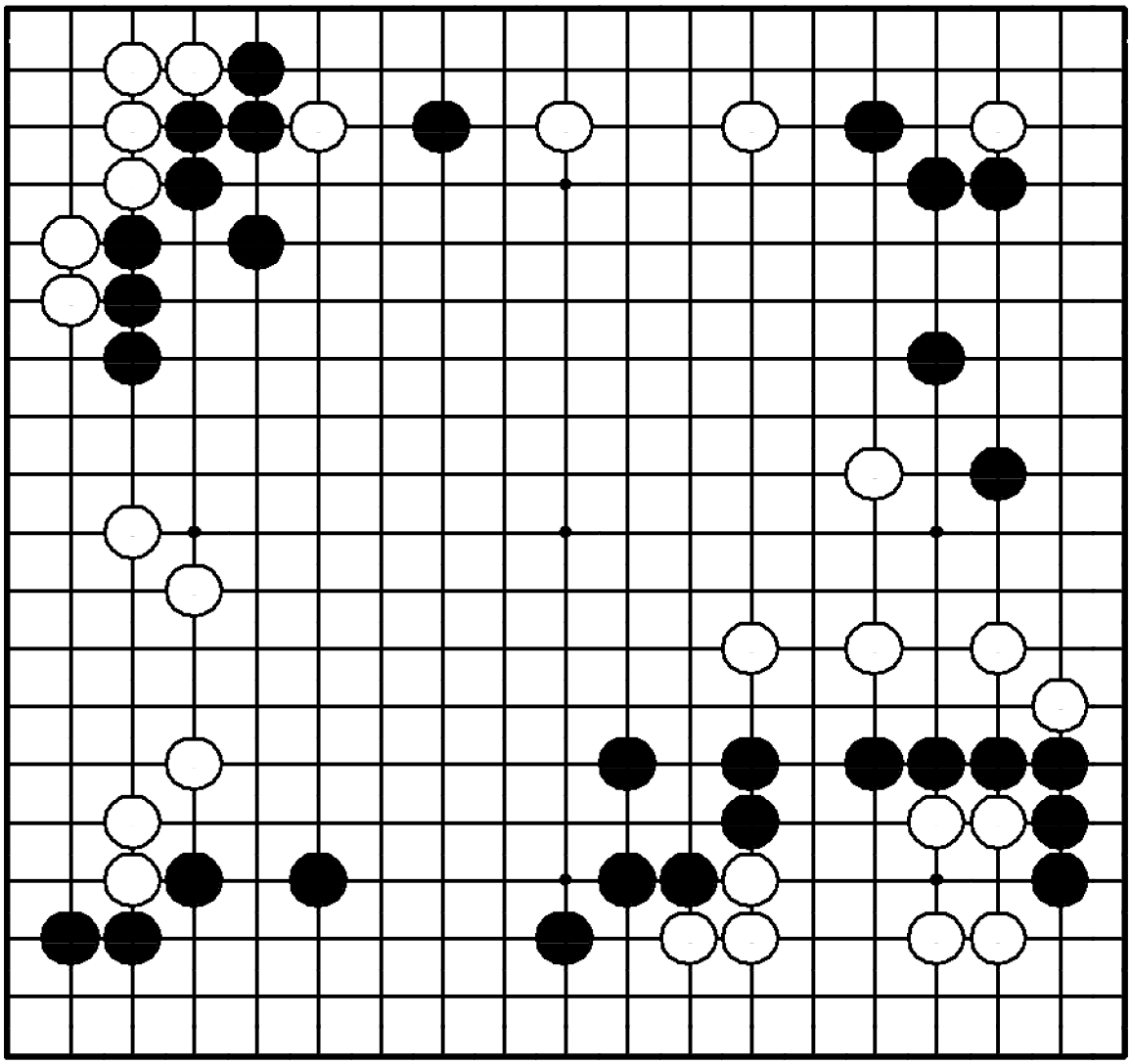

"Разрушайте глазную форму камней противника!"

Где сыграть черным?

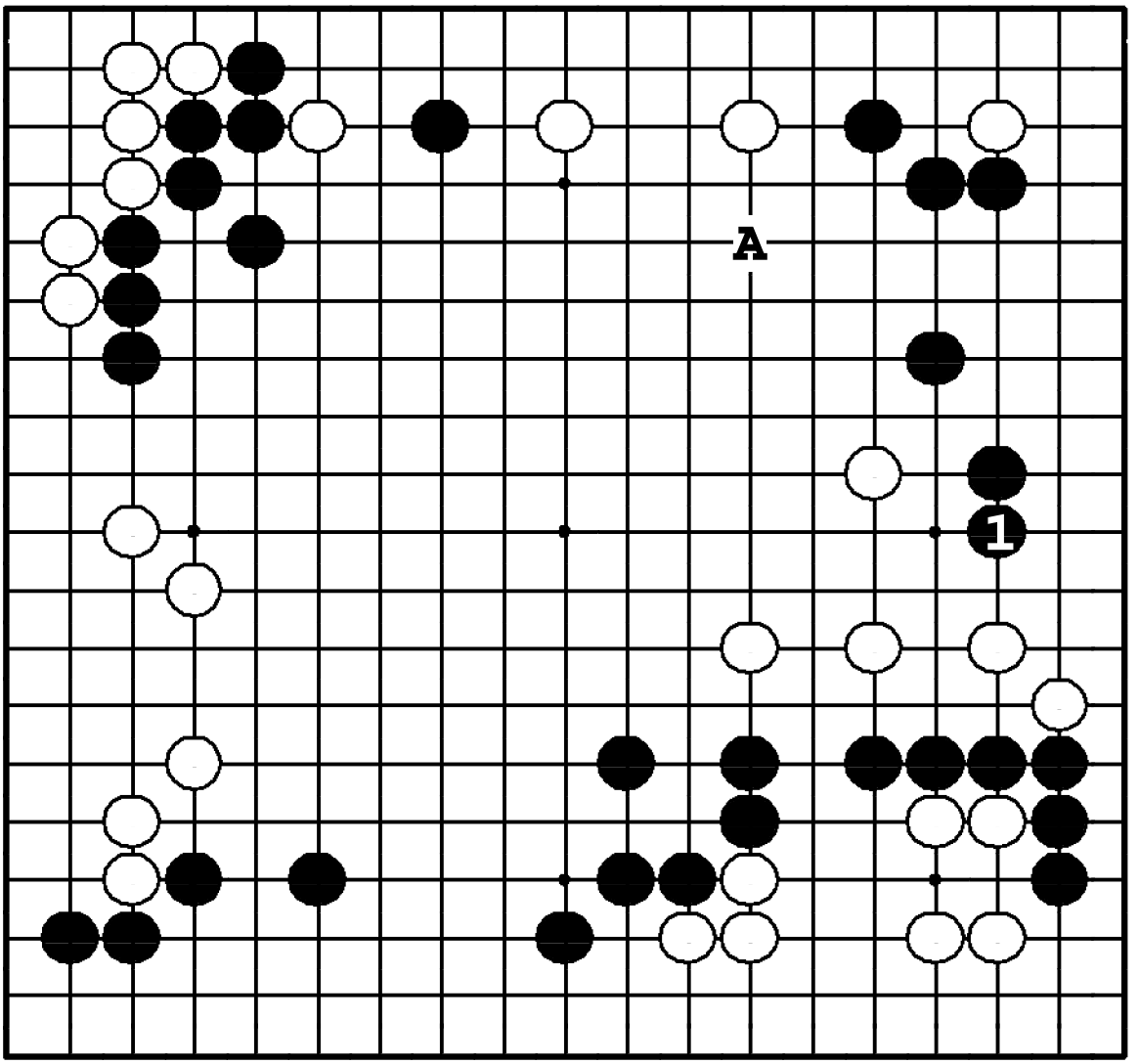

Задача 290. Ответ

Черные ходом ❶ препятствуют построению белыми глазной формы. Теперь черные будут ждать шанса начать атаку, используя стену внизу. ●**A** – хороший ход, но тогда белые сыграют прилипание в **1** и построят сабаки.

Задача 291. Ход ●

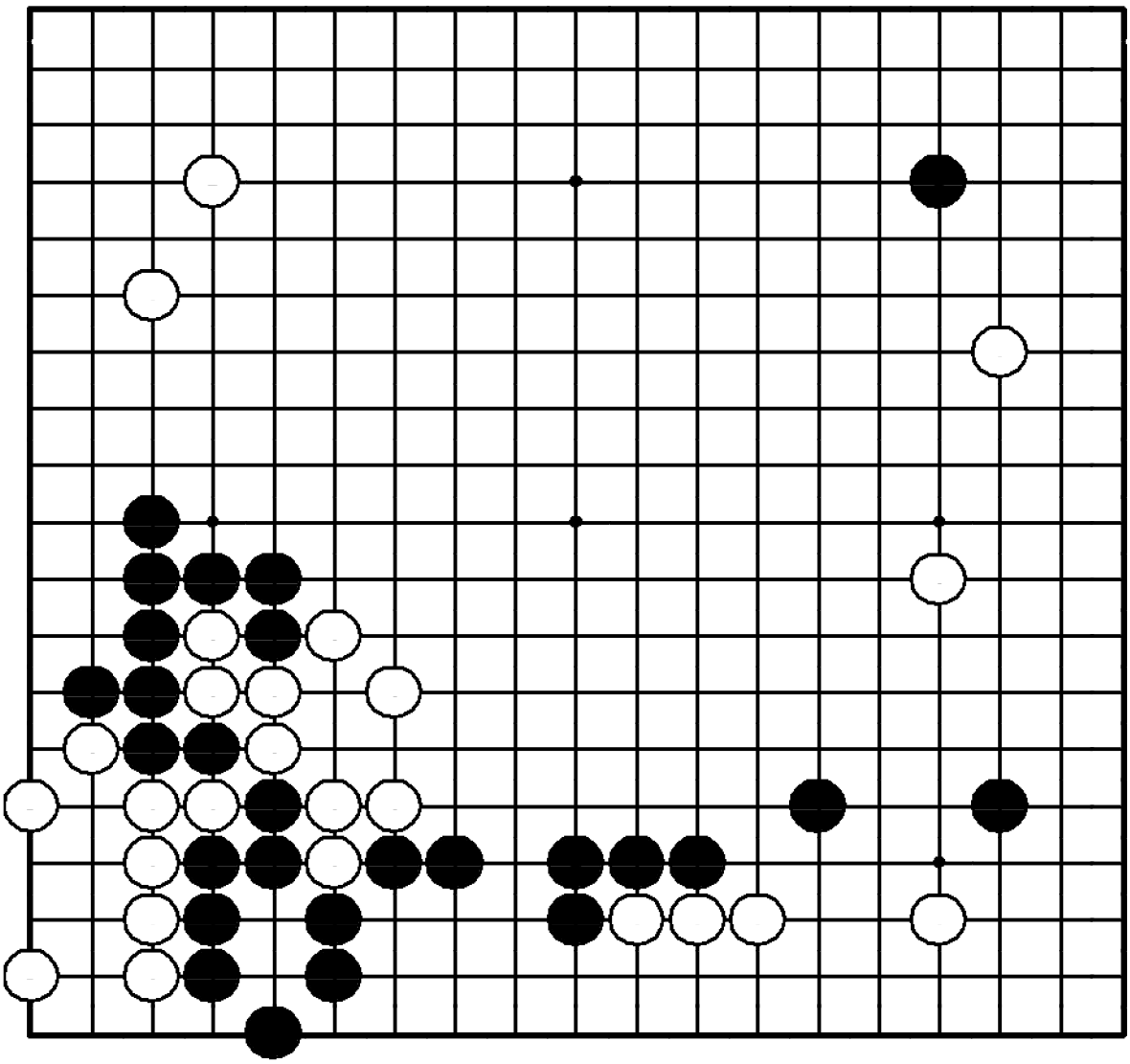

Задача 291. Ход ●

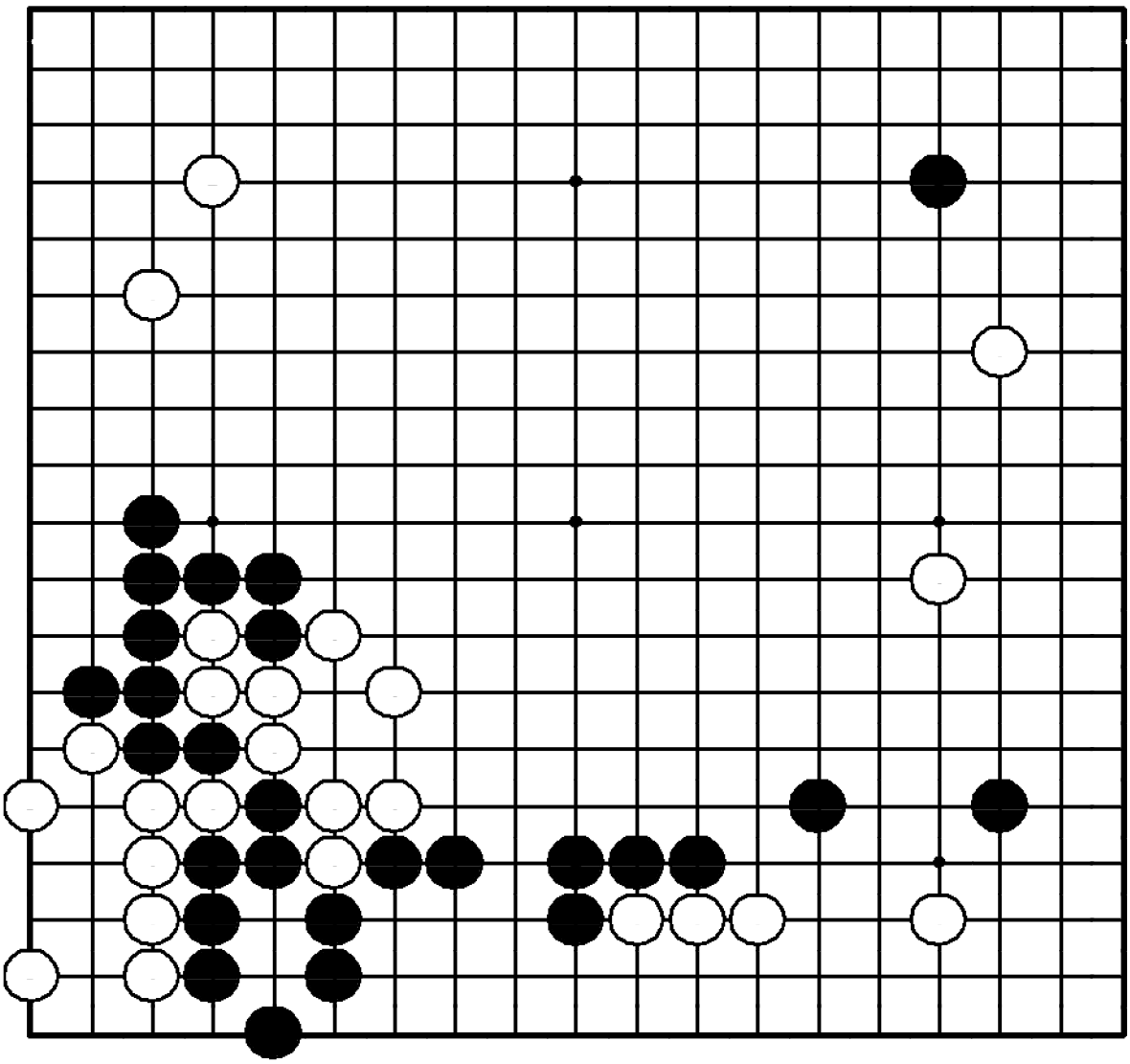

"Подталкивайте противника на вашу плотность!"

Где сыграть черным?

белым камням.

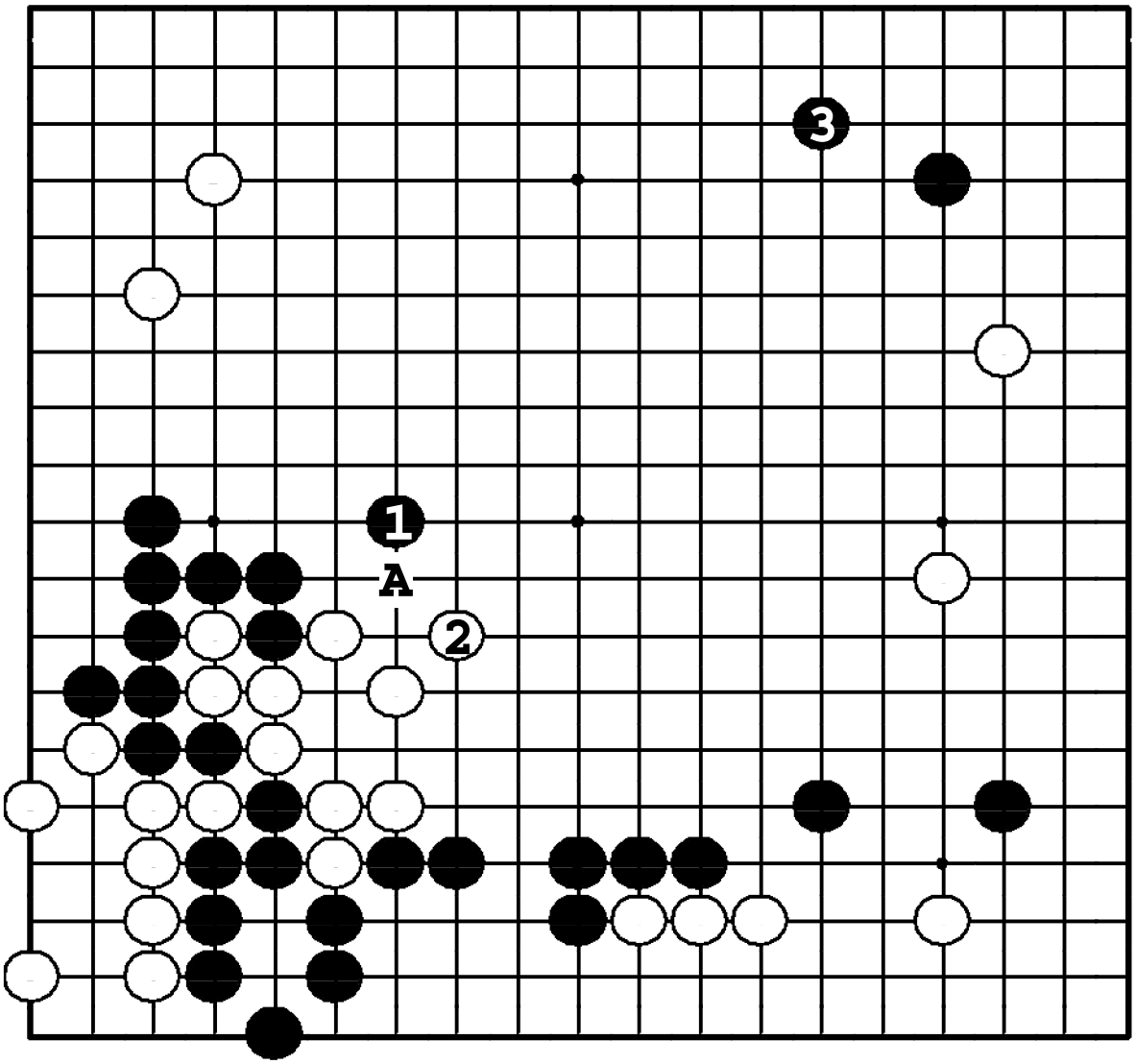

Задача 291. Ответ

Черные вначале вынуждают обмен ❶ – ②, а затем делают симари ❸. В дальнейшем черные могут выдавить белым глаз ходом ●**A** и начать атаку. Если ❶ в **3**, то ход белых в **1** станет хорошим ходом.

Задача 292. Ход ●

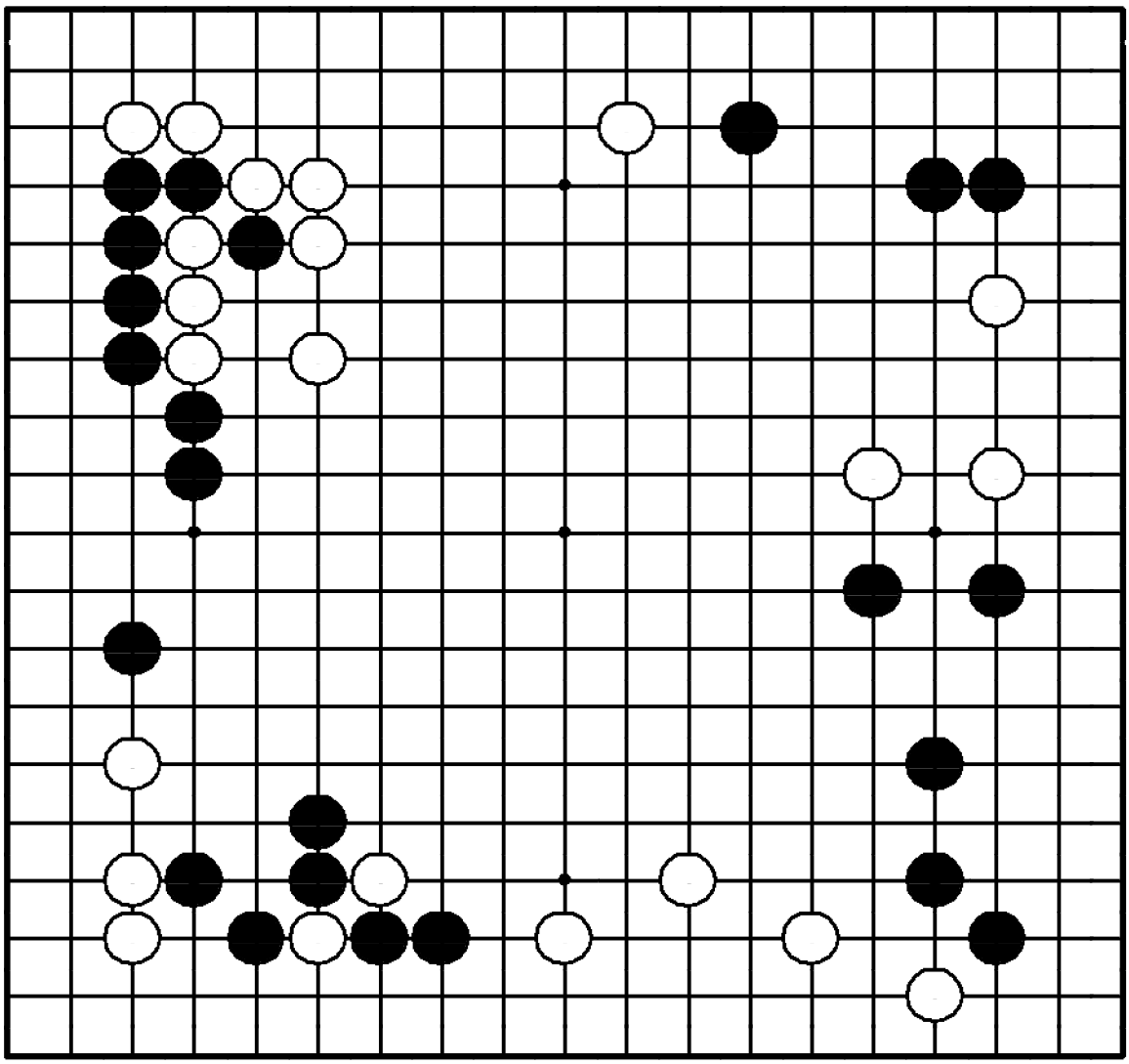

Задача 292. Ход ●

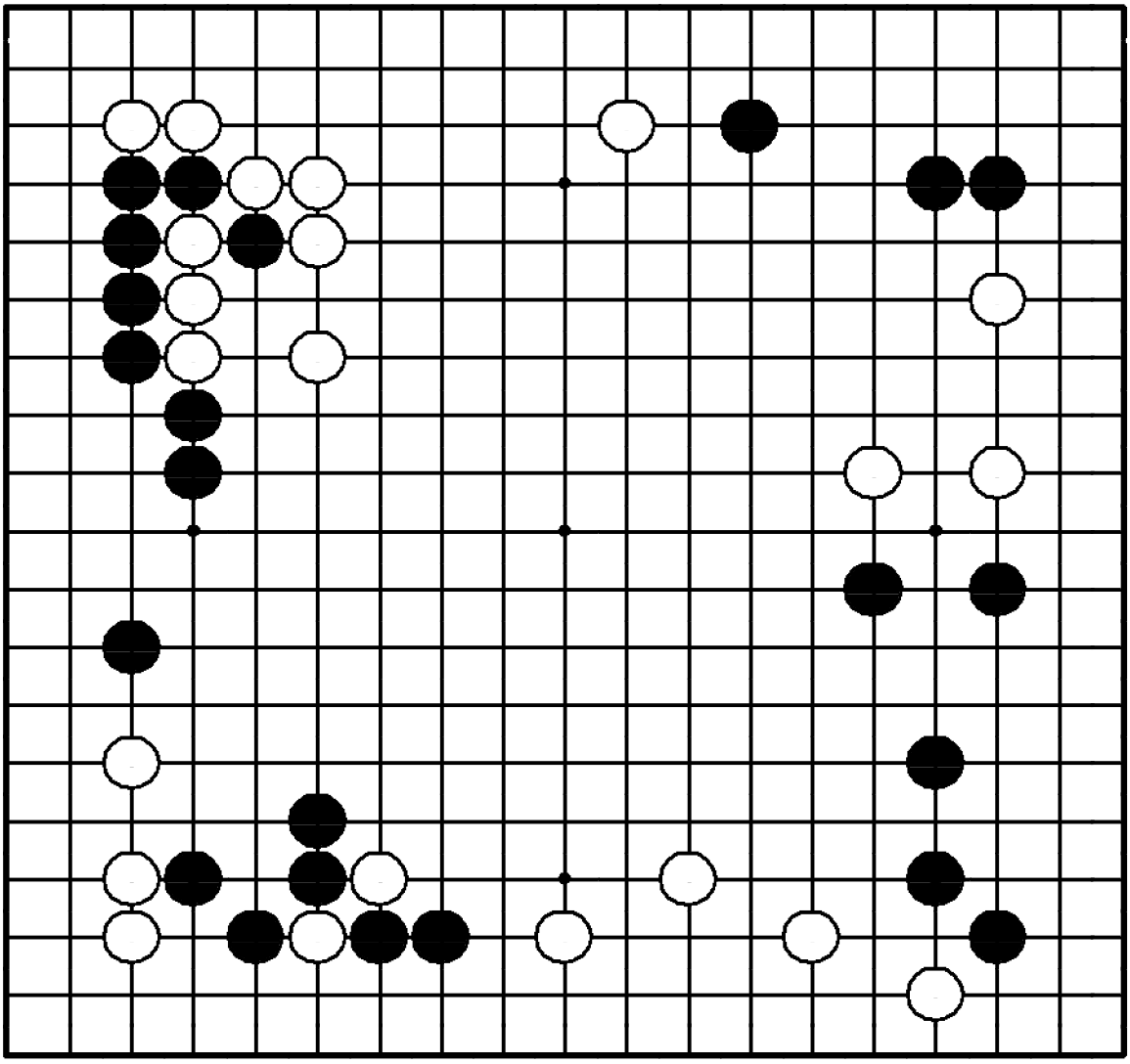

"Лишайте камни противника базы!"

Где сыграть черным?

сабаки.

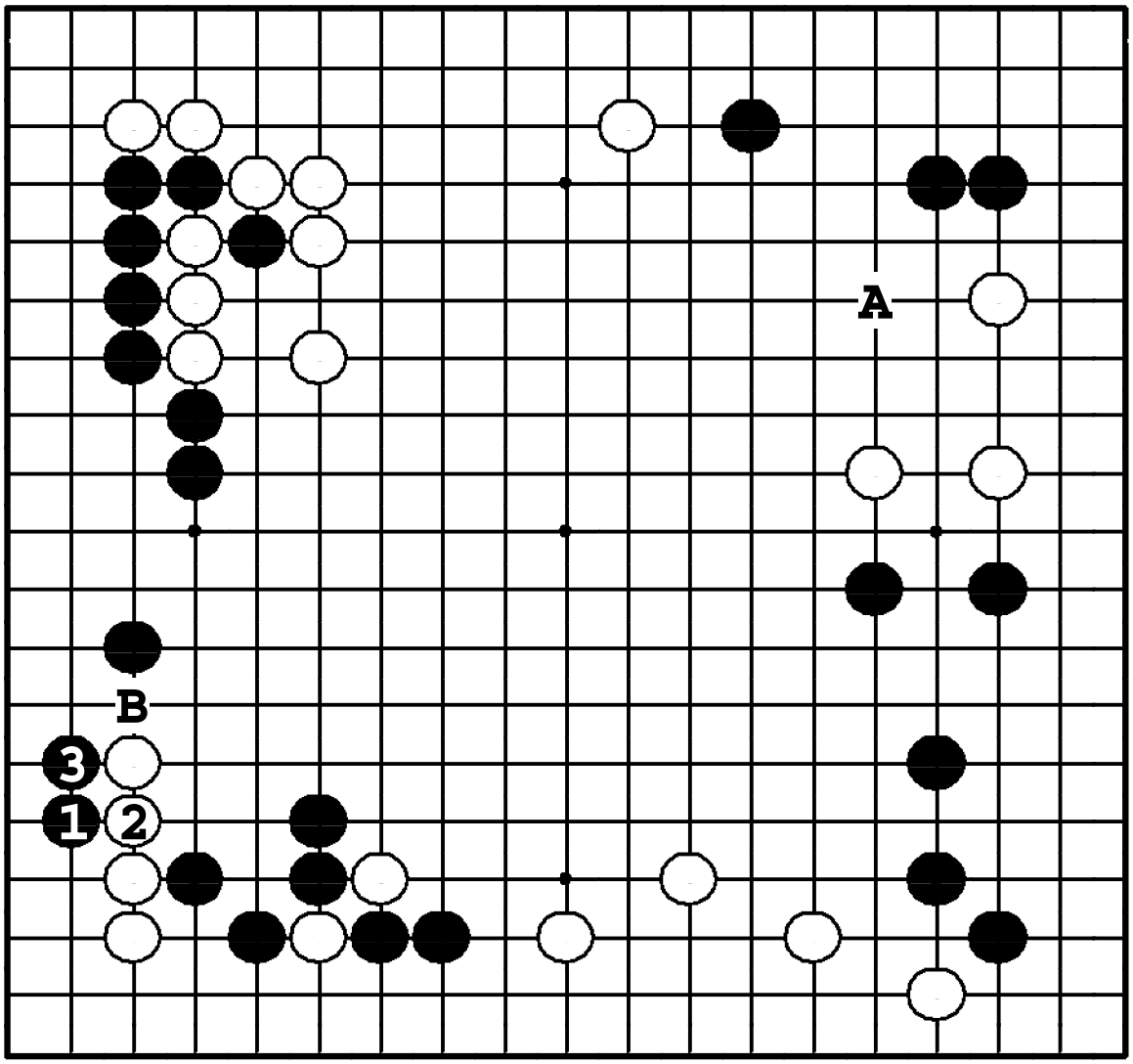

Задача 292. Ответ

Черные выбивают базу у противника ❶. Белые могут только соединиться ②. Ходом ❸ черные получают некоторые очки, а белая группа остается под атакой. ❶ в **A** – хороший ход, но тогда белые в сэнтэ защитят угол ❍**B**.

Задача 293. Ход ●

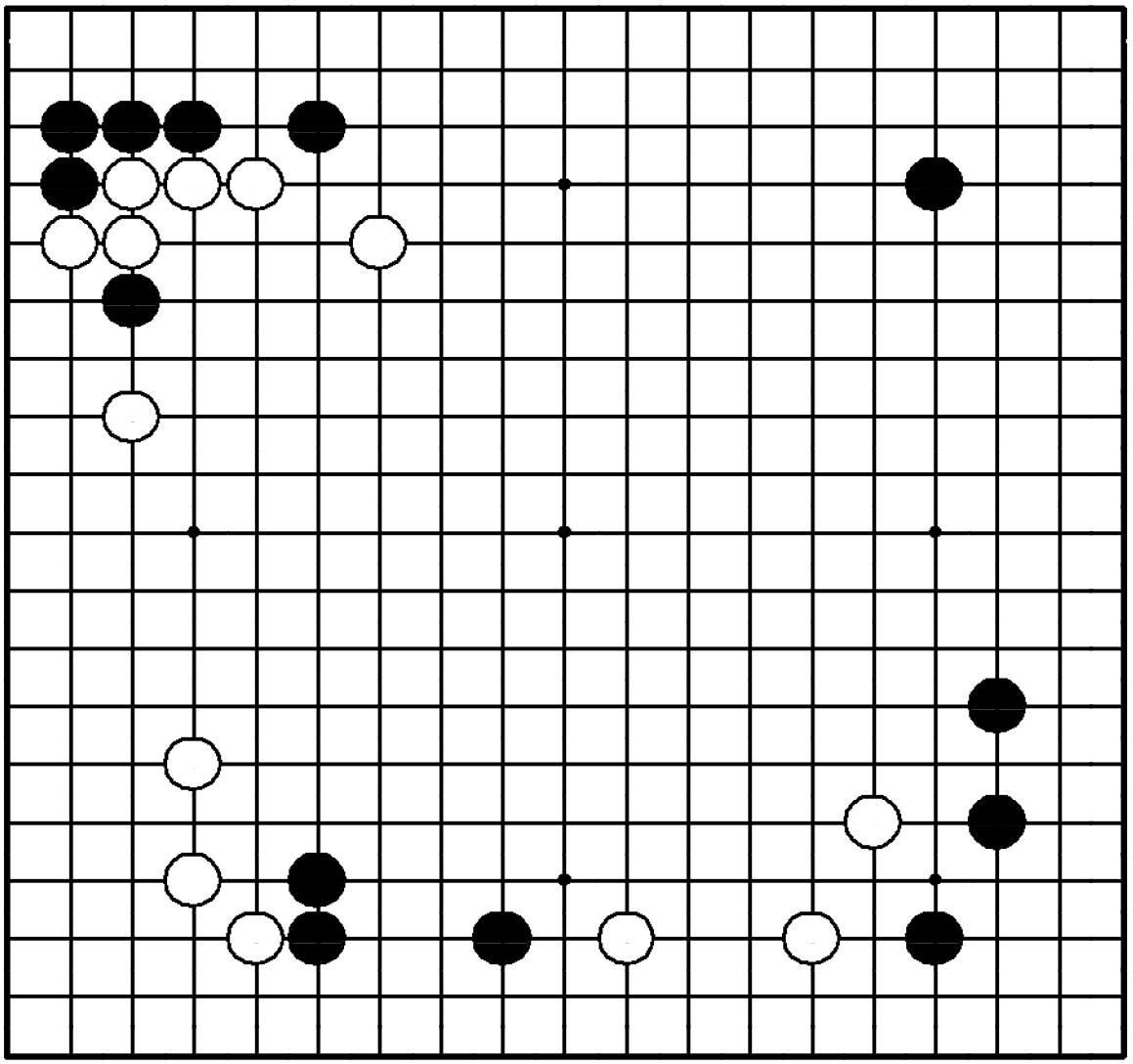

Задача 293. Ход ●

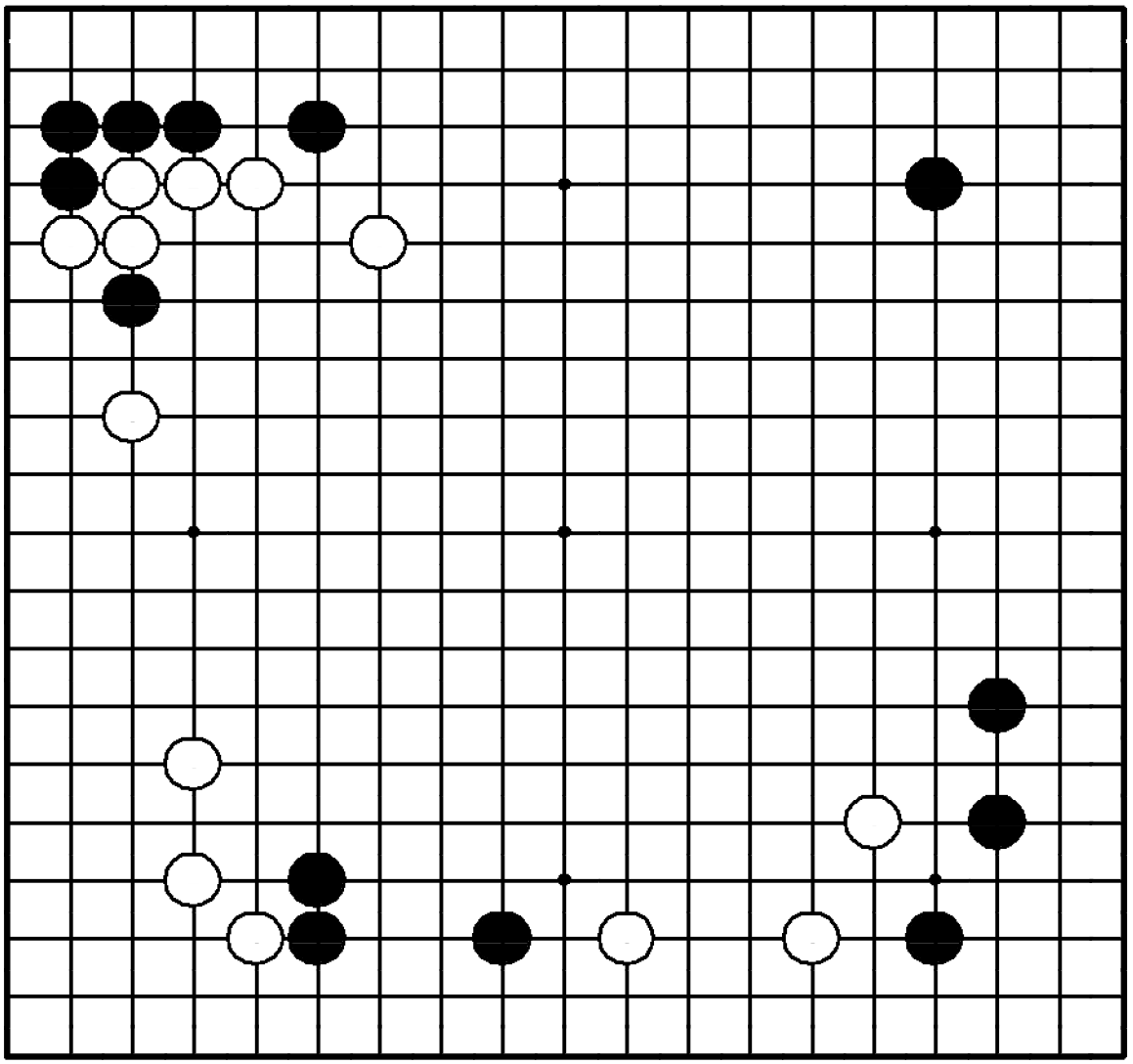

"Готовясь к атаке, сначала защитите свои камни!"

Где сыграть черным?

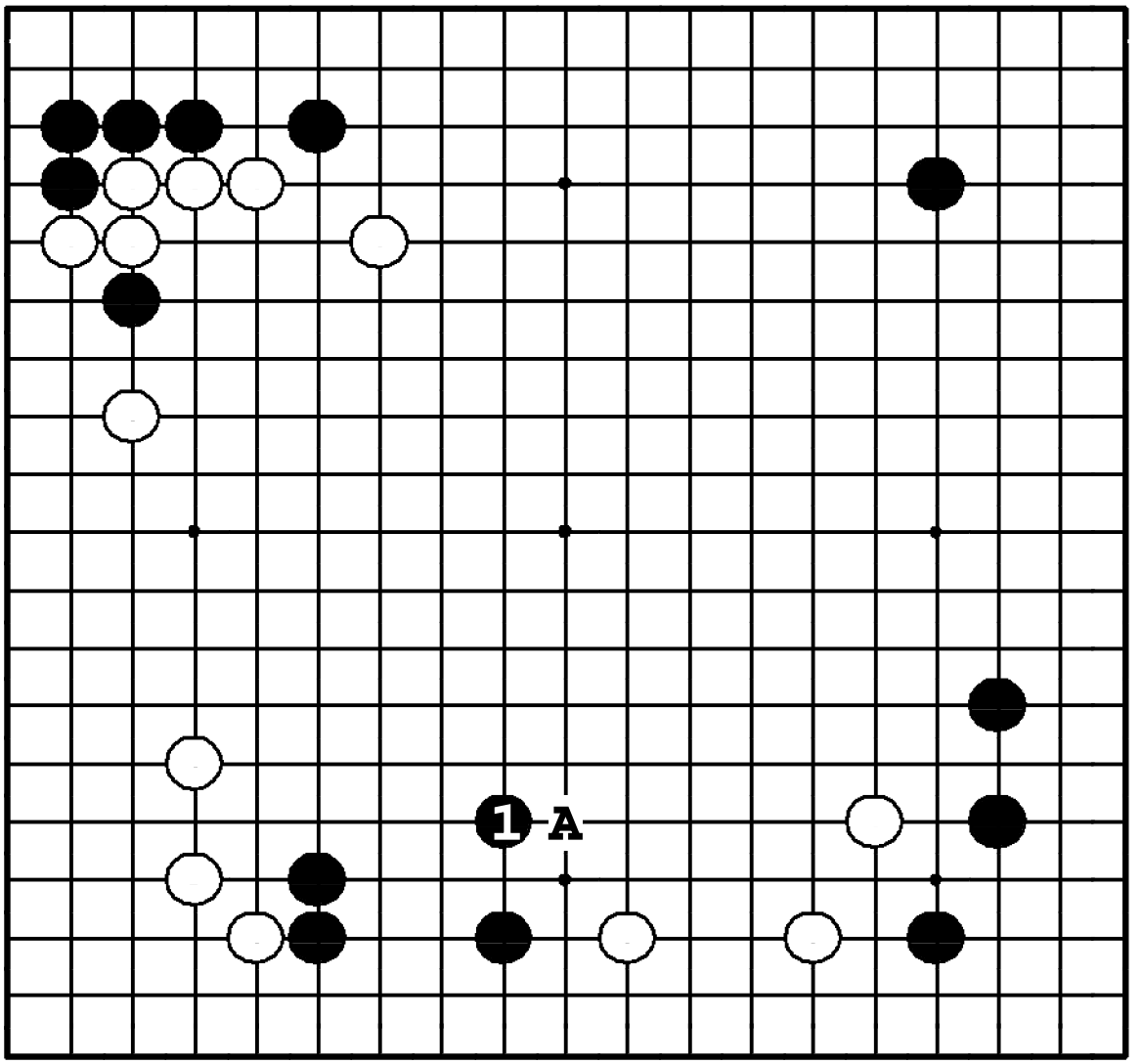

Задача 293. Ответ

Укрепление группы внизу ❶ – срочный ход за черных. Белые камни справа стали уязвимыми. Если черные сыграют в любом другом месте, белые начнут атаку ходом ❍**A**.

Задача 294. Ход ●

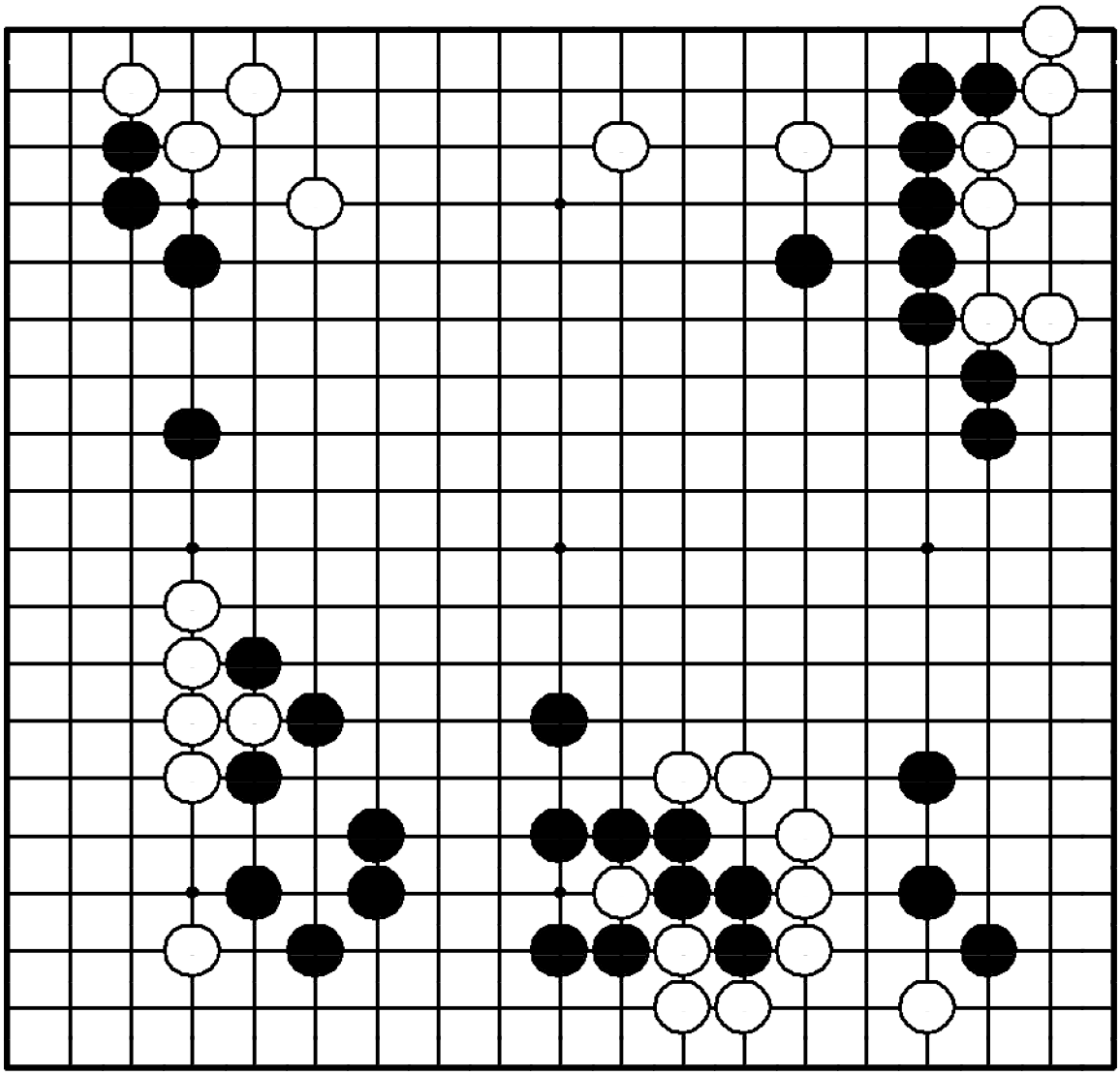

Задача 294. Ход ●

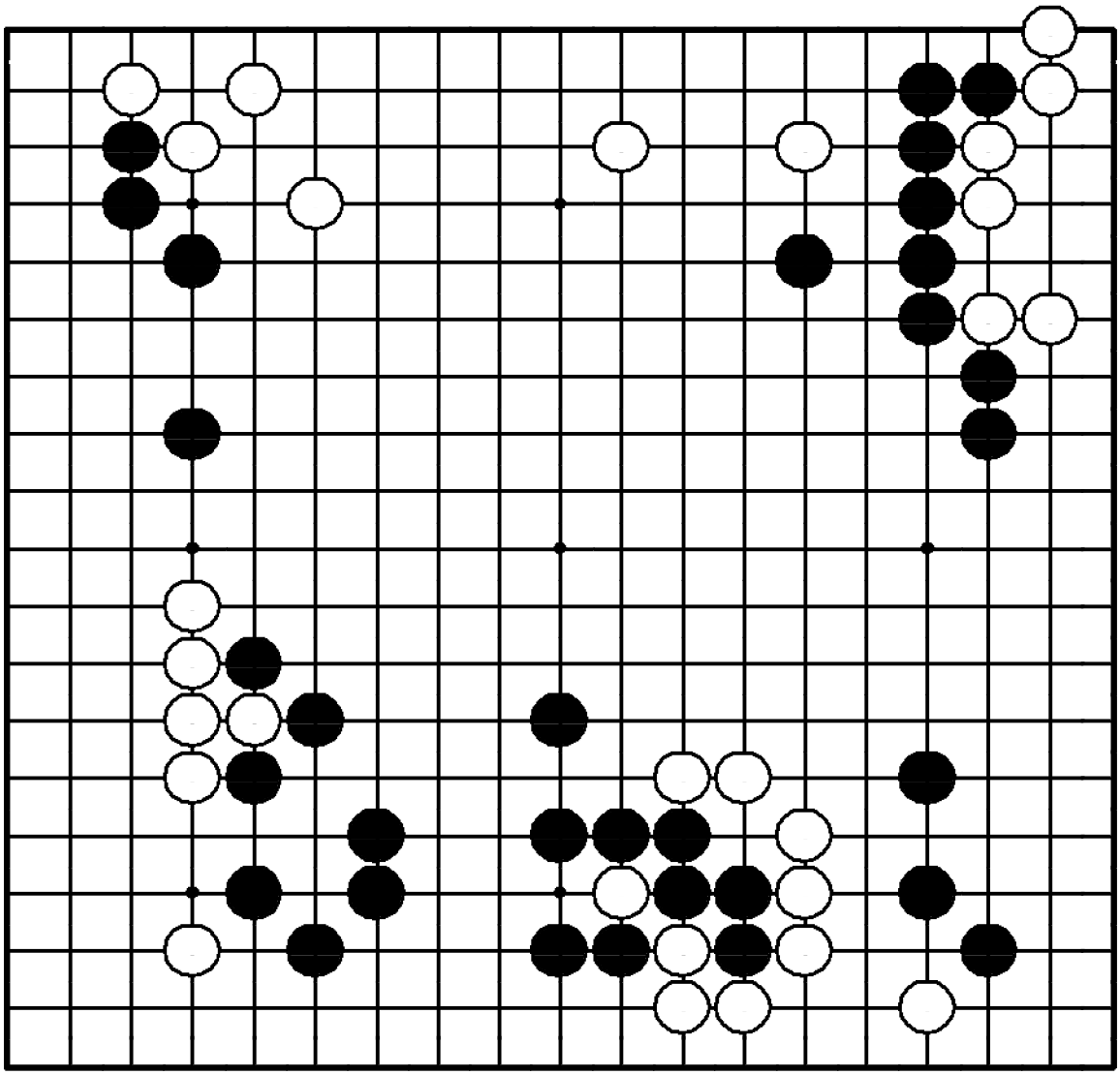

"Делайте базу для своих слабых камней, отбирая ее у противника!"

Где сыграть черным?

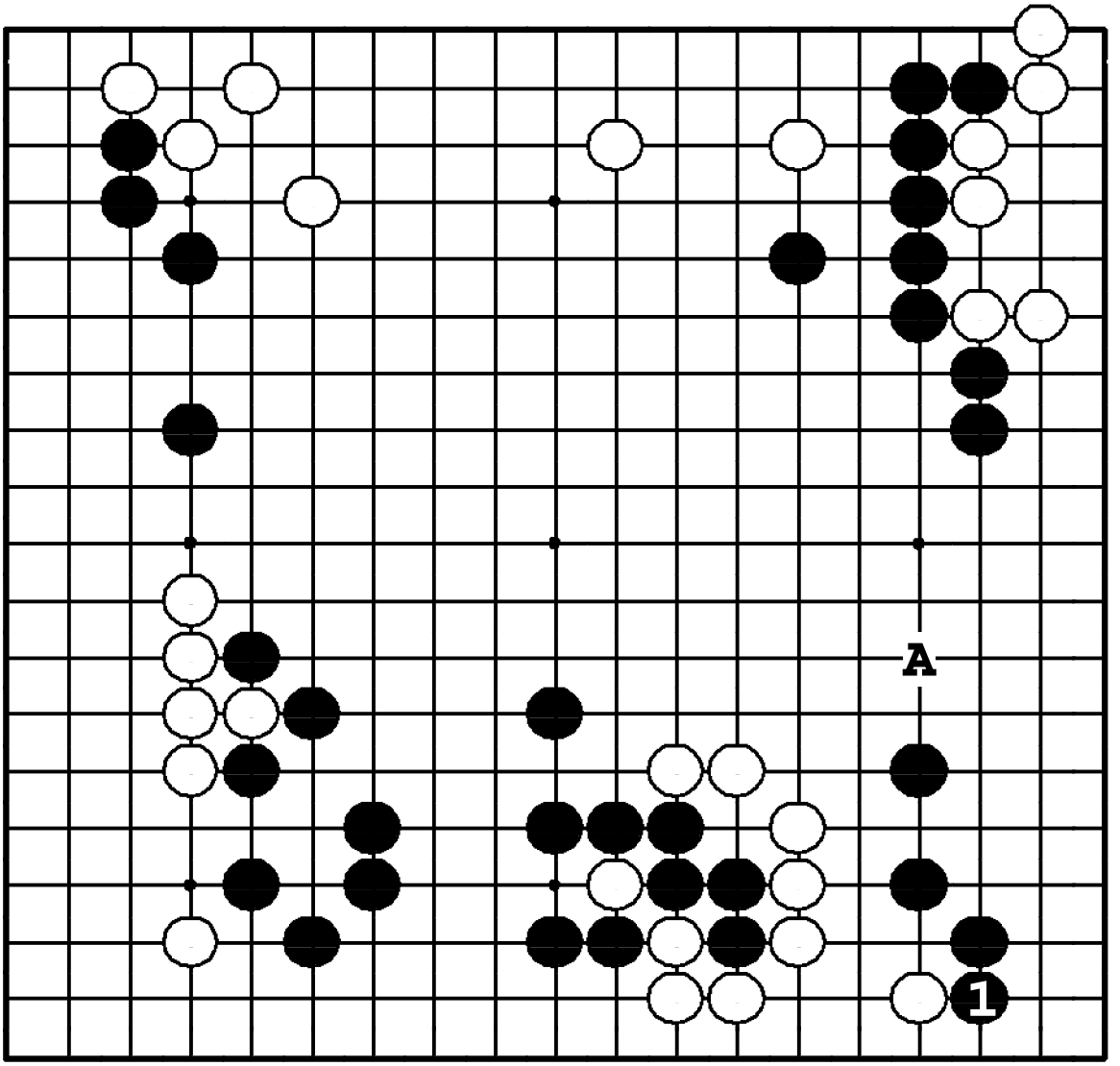

Задача 294. Ответ

Ход ❶ дает черным не только территорию, но и отнимает базу у белой группы. ●**A** – хороший территориальный ход, но он не атакует противника, белые могут стабилизировать свою группу ходом ❍**1**.

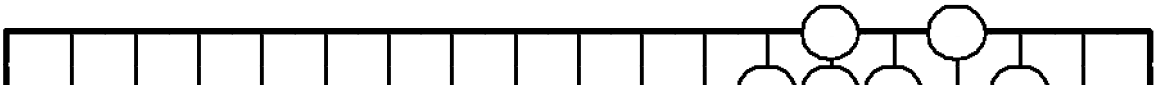

Задача 295. Ход ●

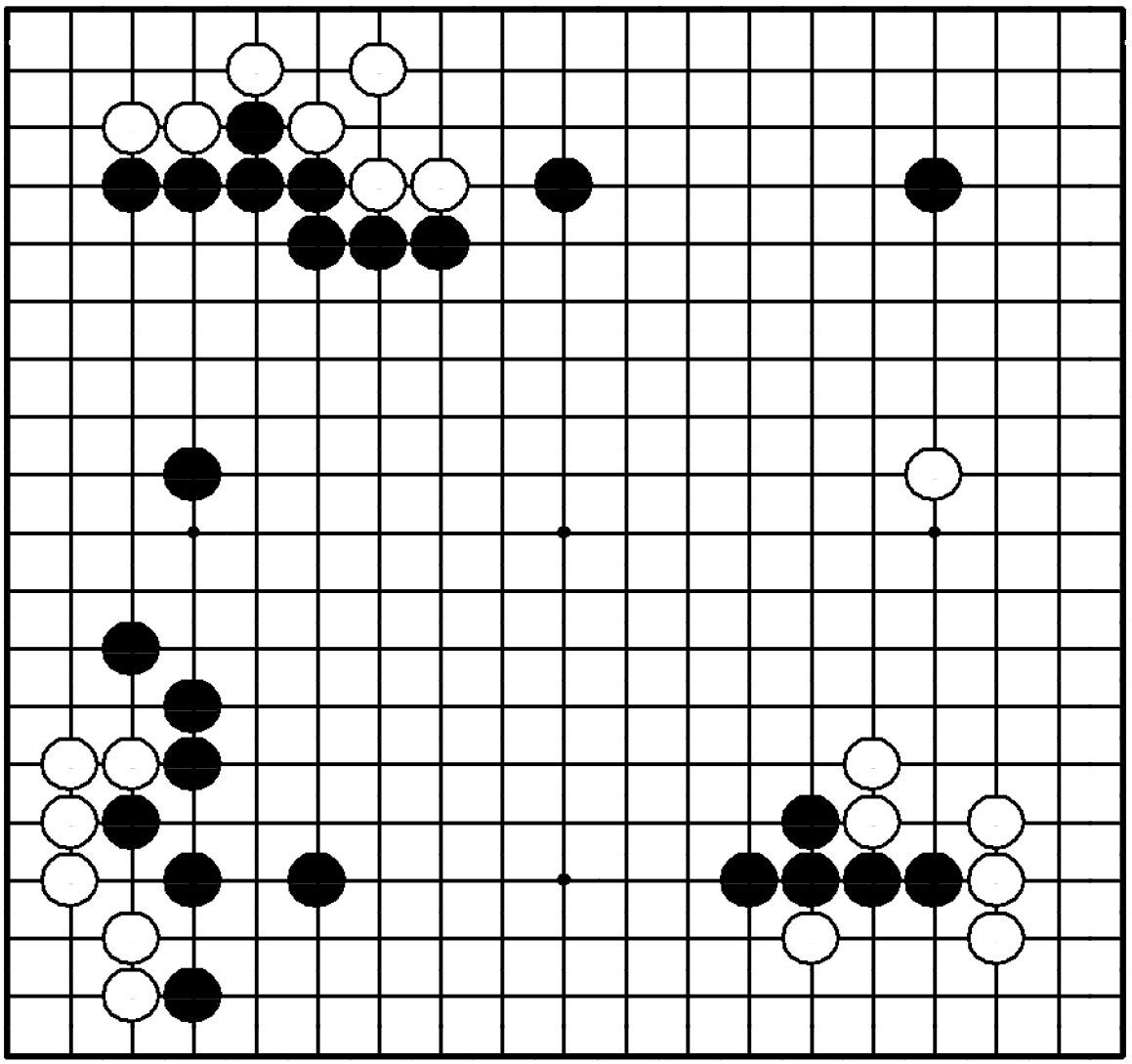

Задача 295. Ход ●

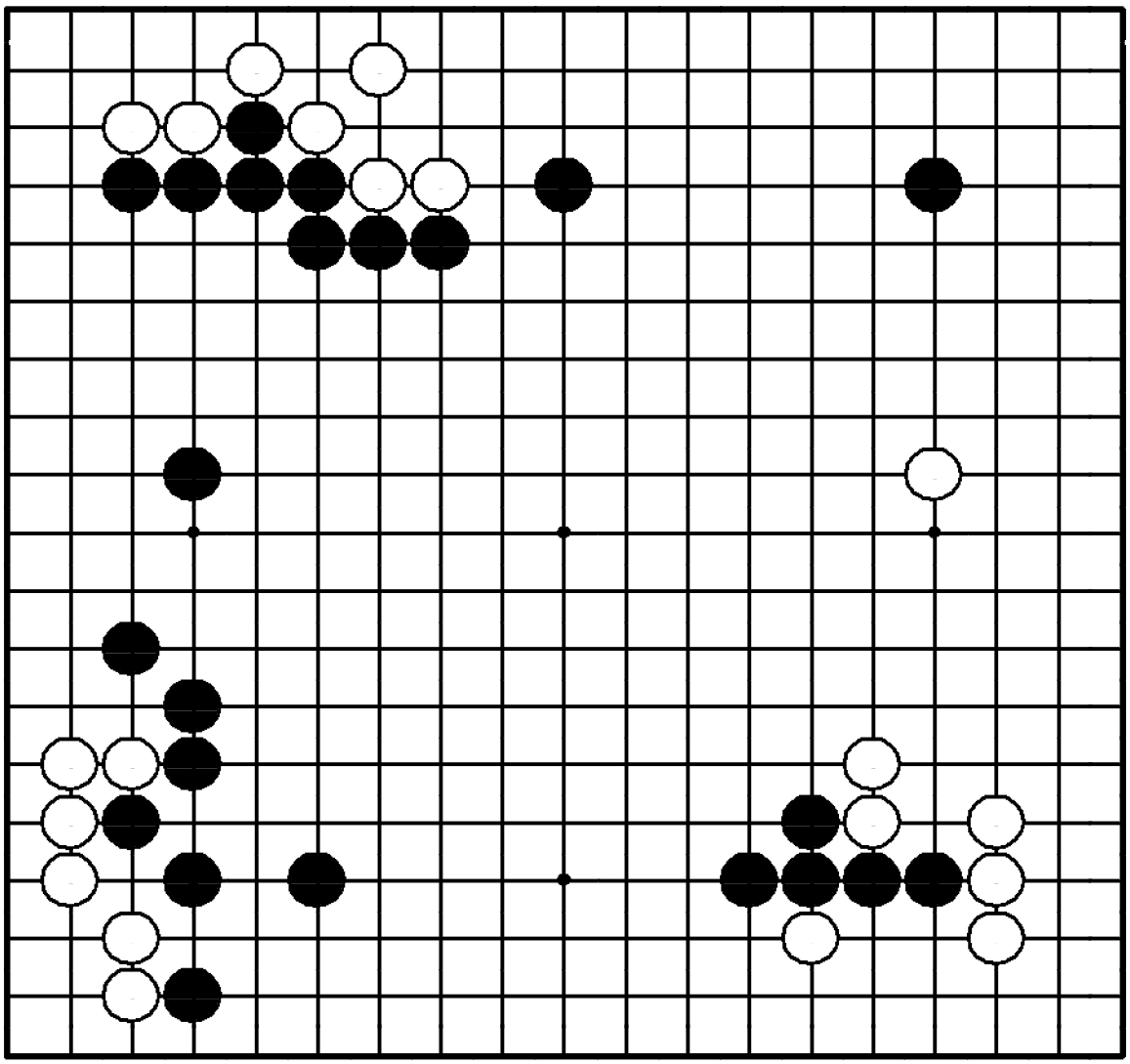

"Отодвигайте границу мойо противника, в то же время расширяя свое!"

Где сыграть черным?

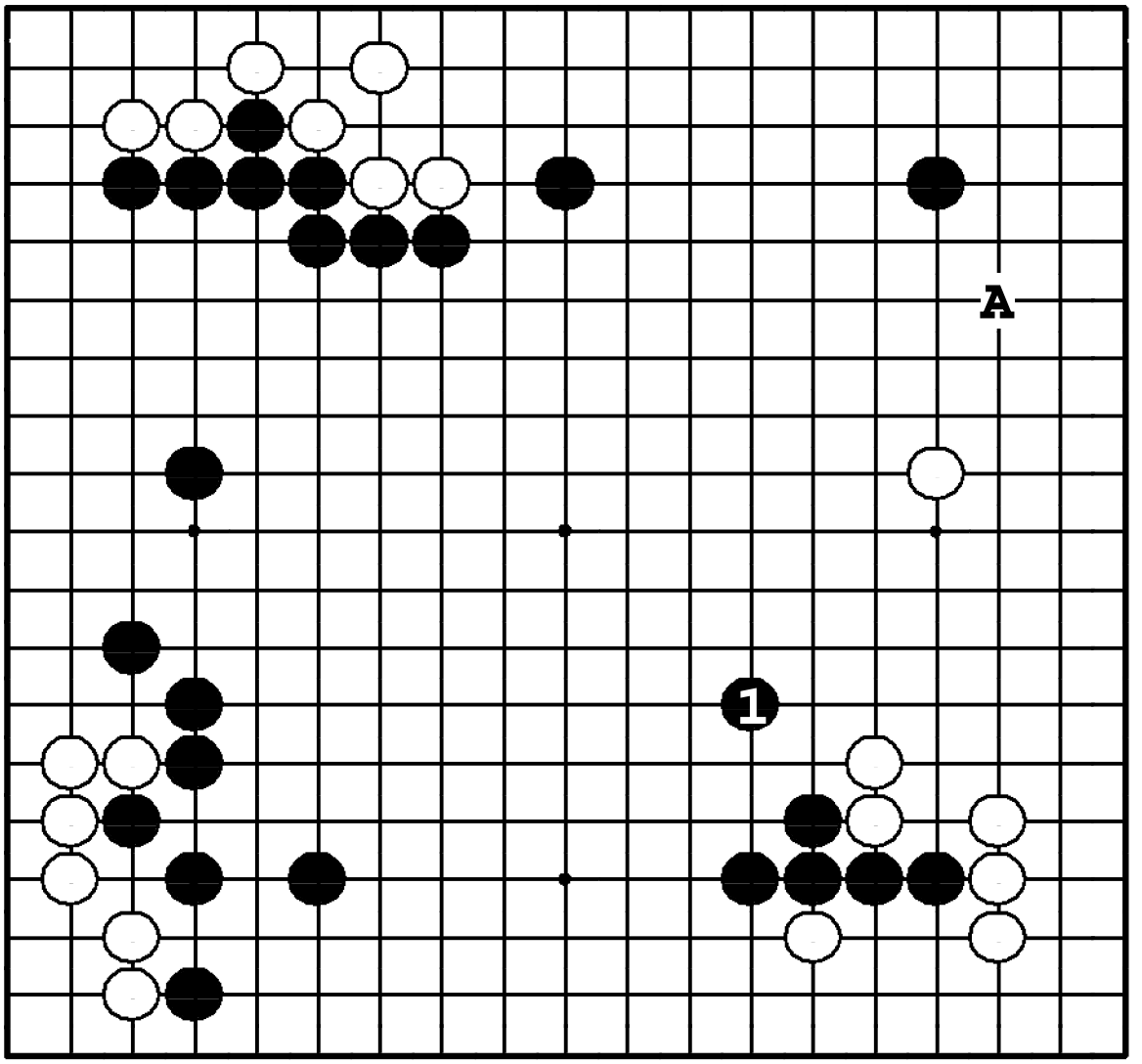

Задача 295. Ответ

Через пункт ❶ проходит пограничная линия черного и белого мойо. Если белые займут этот пункт, то разница будет большой. ●**A** – тоже хороший пункт, но его нельзя даже сравнить с ❶.

Задача 296. Ход ●

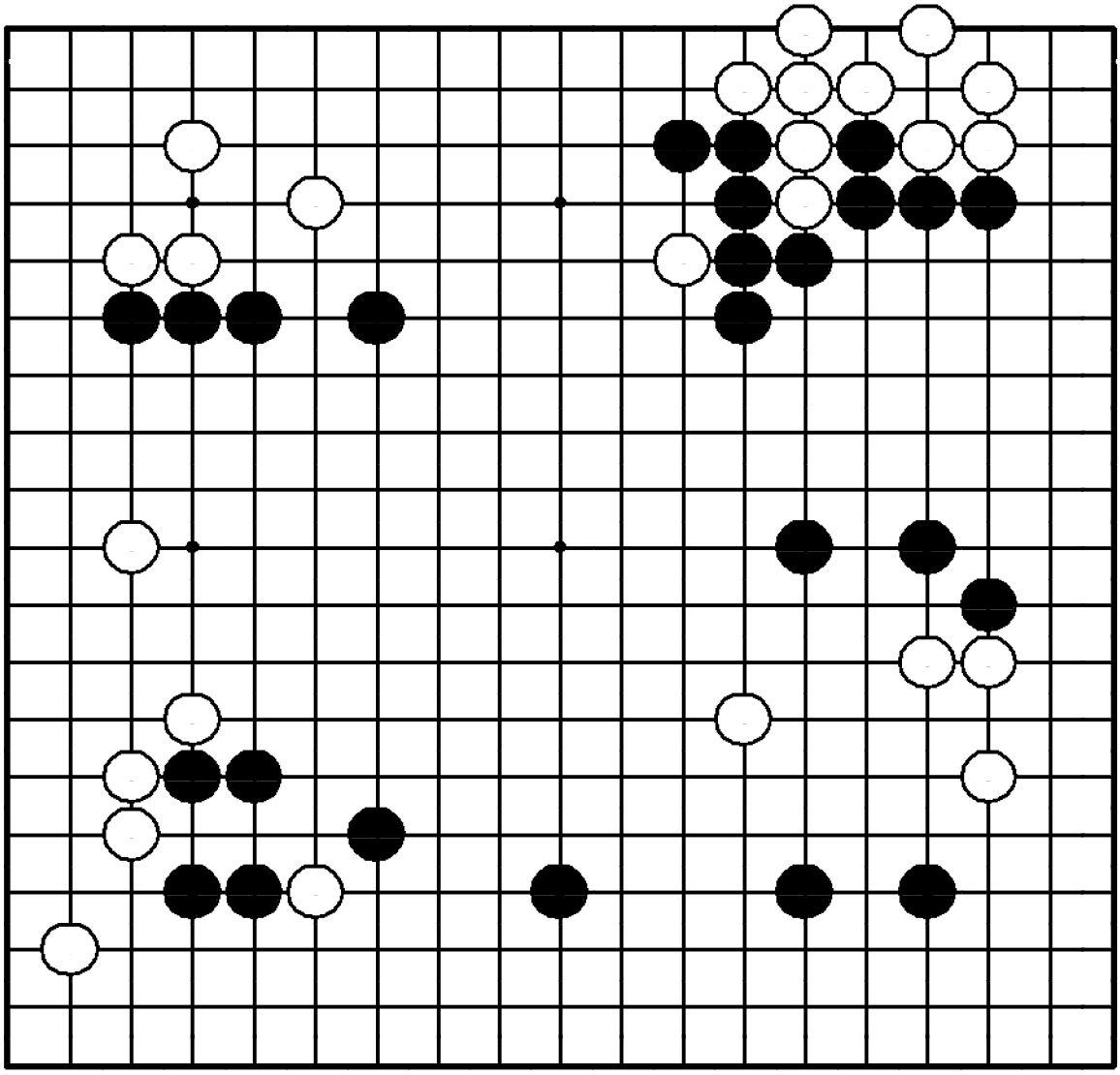

Задача 296. Ход ●

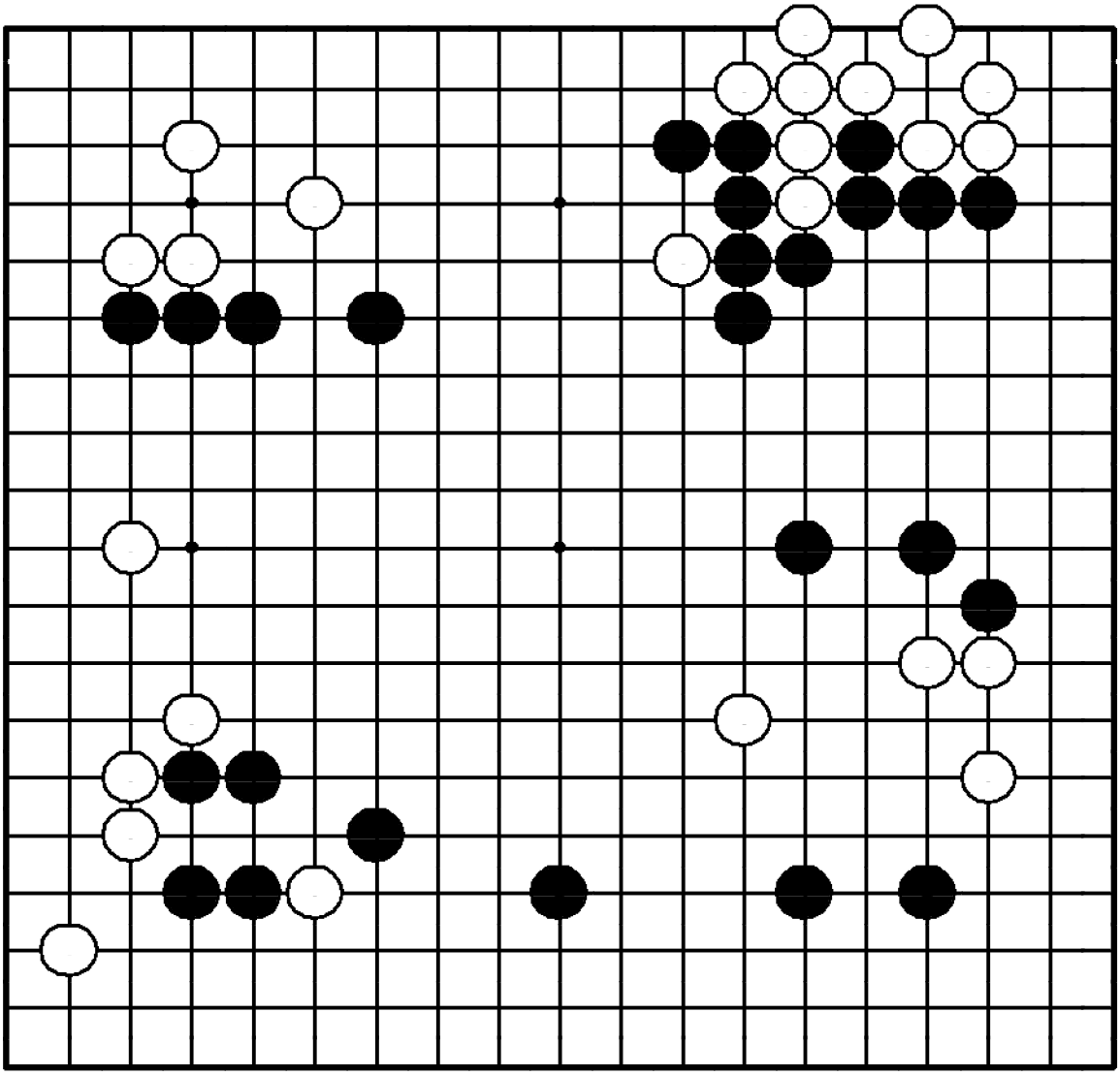

"Лишайте камни противника базы, а затем атакуйте их!"

Где сыграть черным?

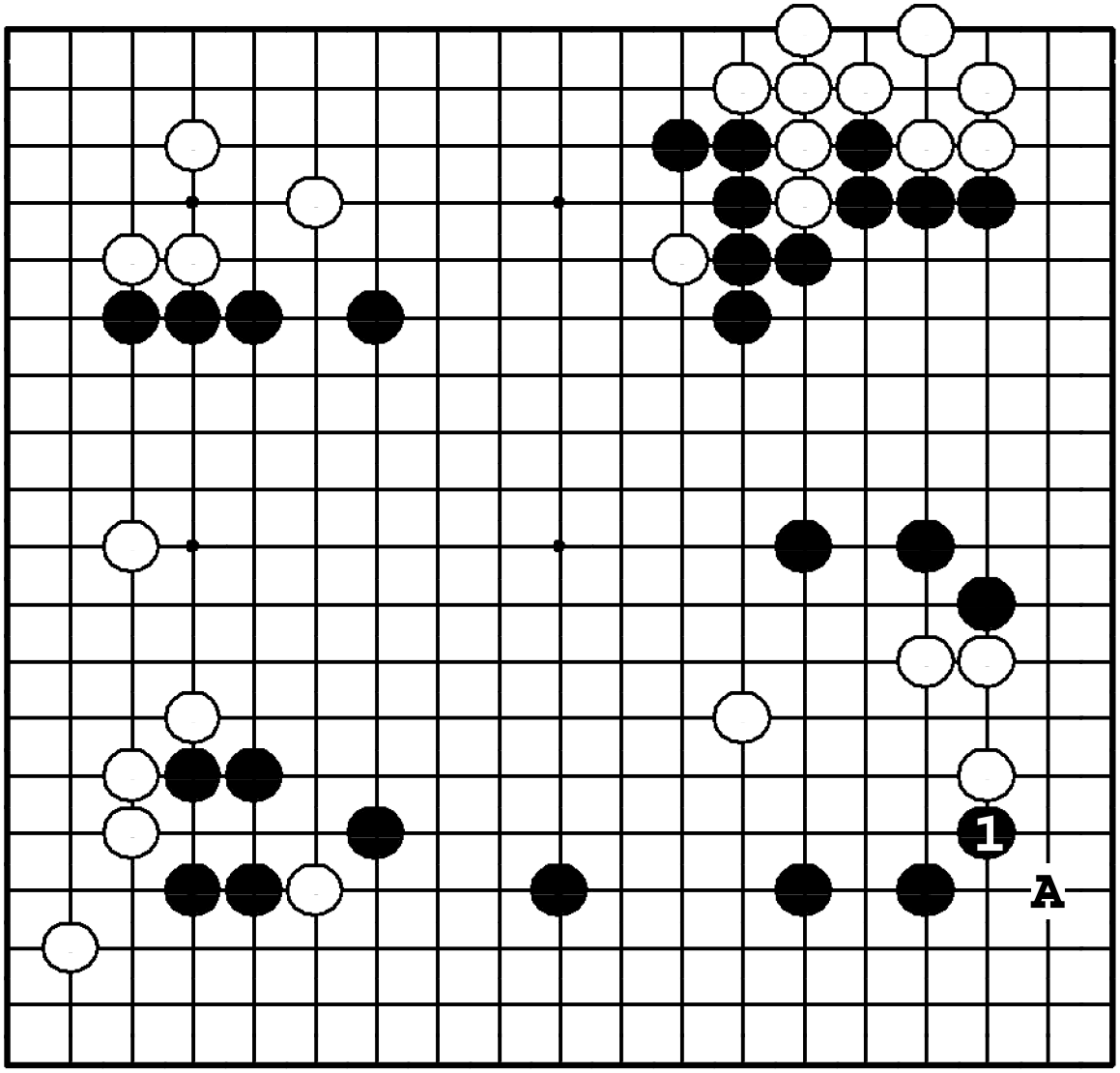

Задача 296. Ответ

Черные ходом ❶ защищают угол, лишая одновременно белых базы. Теперь белые должны искать жизнь в центре, а черные в это время, атакуя, будут получать очки. Если черные сыграют в другом месте, белые успешно защитятся, скользнув ❍**A**.

Задача 297. Ход ●

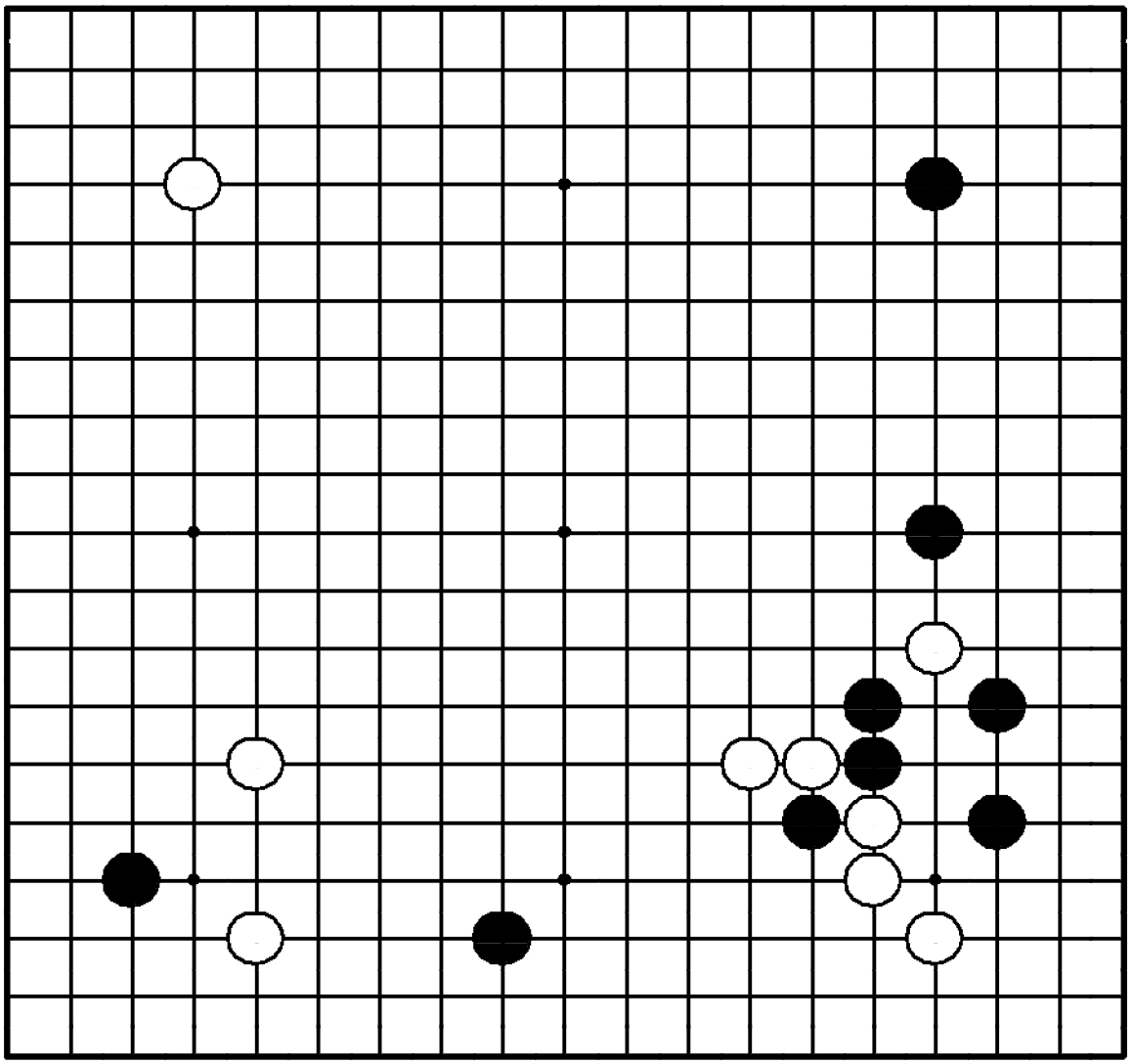

Задача 297. Ход ●

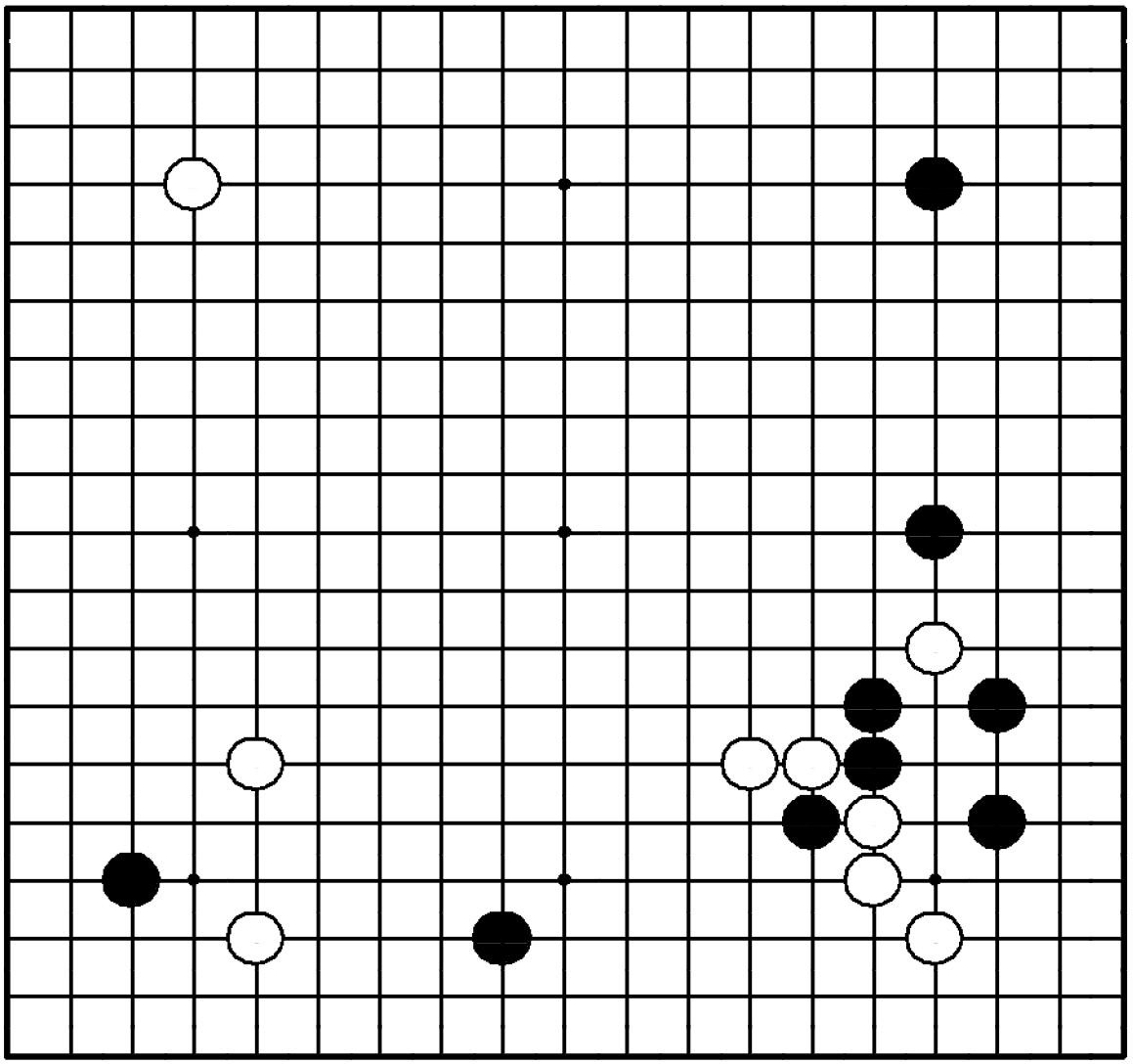

"Делайте базу для своих камней, угрожая противнику!"

Где сыграть черным?

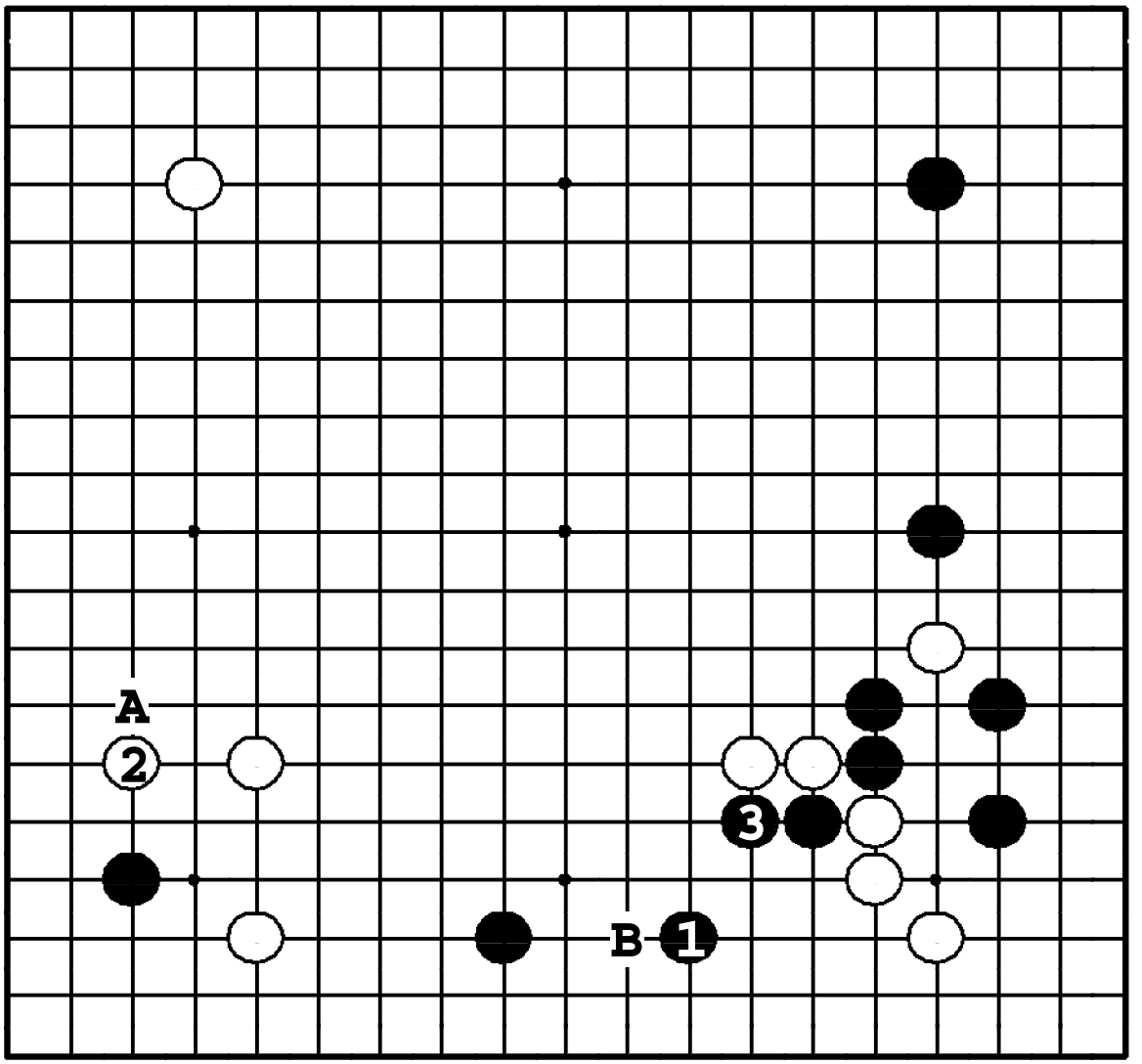

Задача 297. Ответ

Расширение ❶ – большой ход. Если ②, то черные выходят ❸ и захватывают инициативу справа внизу. Если ❶ в **A**, то ограничивающее расширение ❍**B** будет жестким ходом.

Задача 298. Ход ●

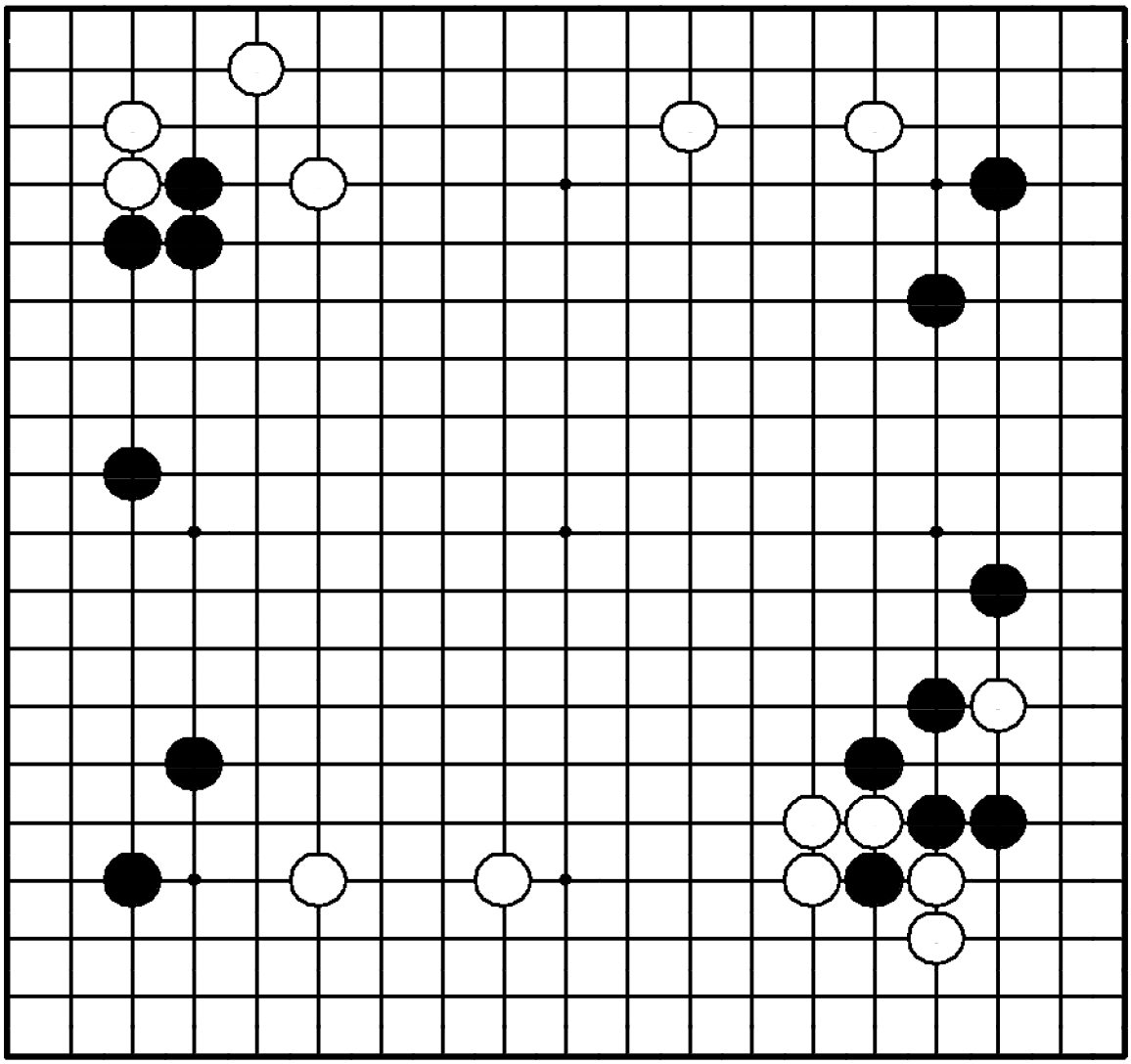

Задача 298. Ход ●

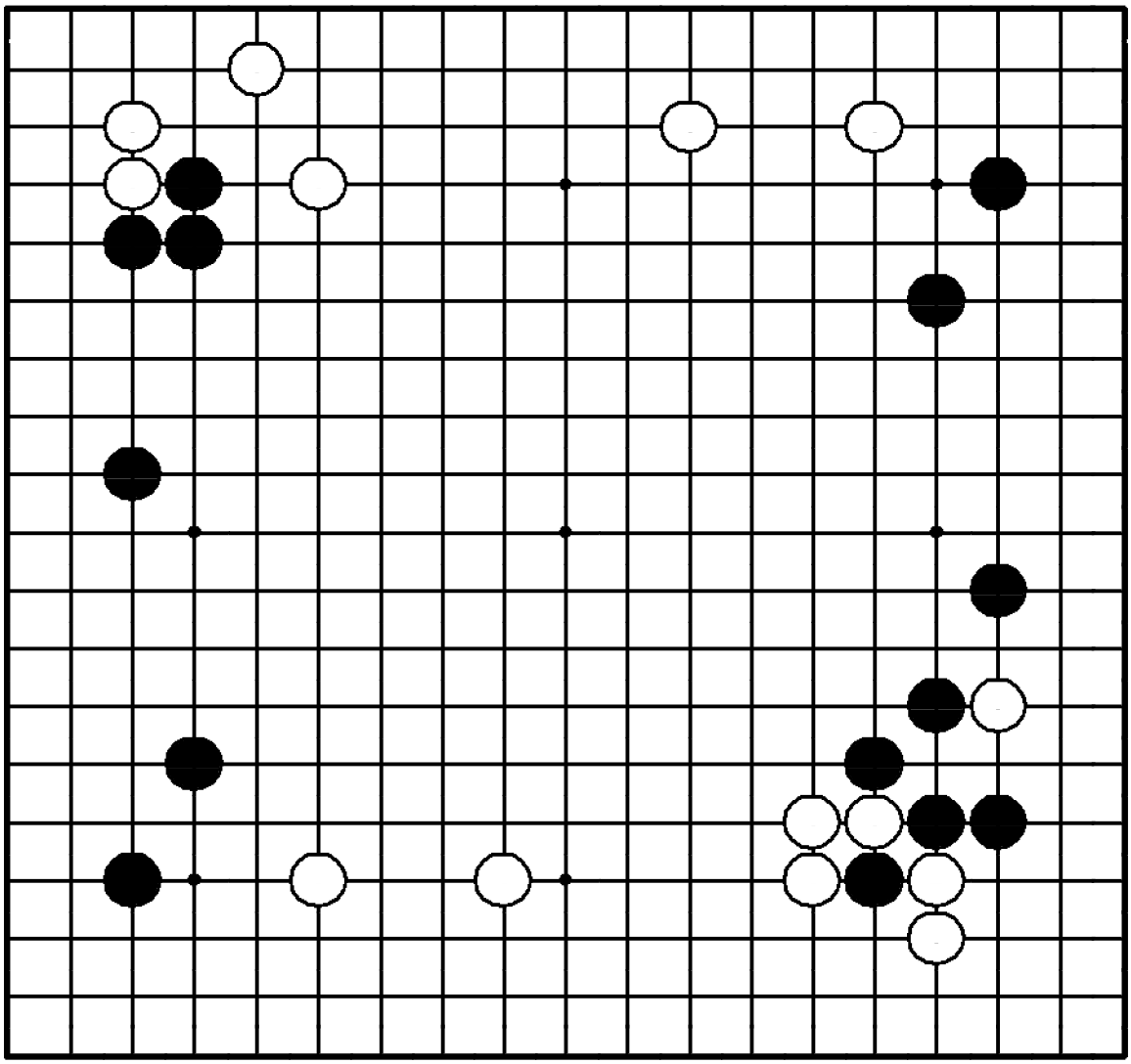

"Оттесняйте границу влияния противника, увеличивая свое собственное!"

Где сыграть черным?

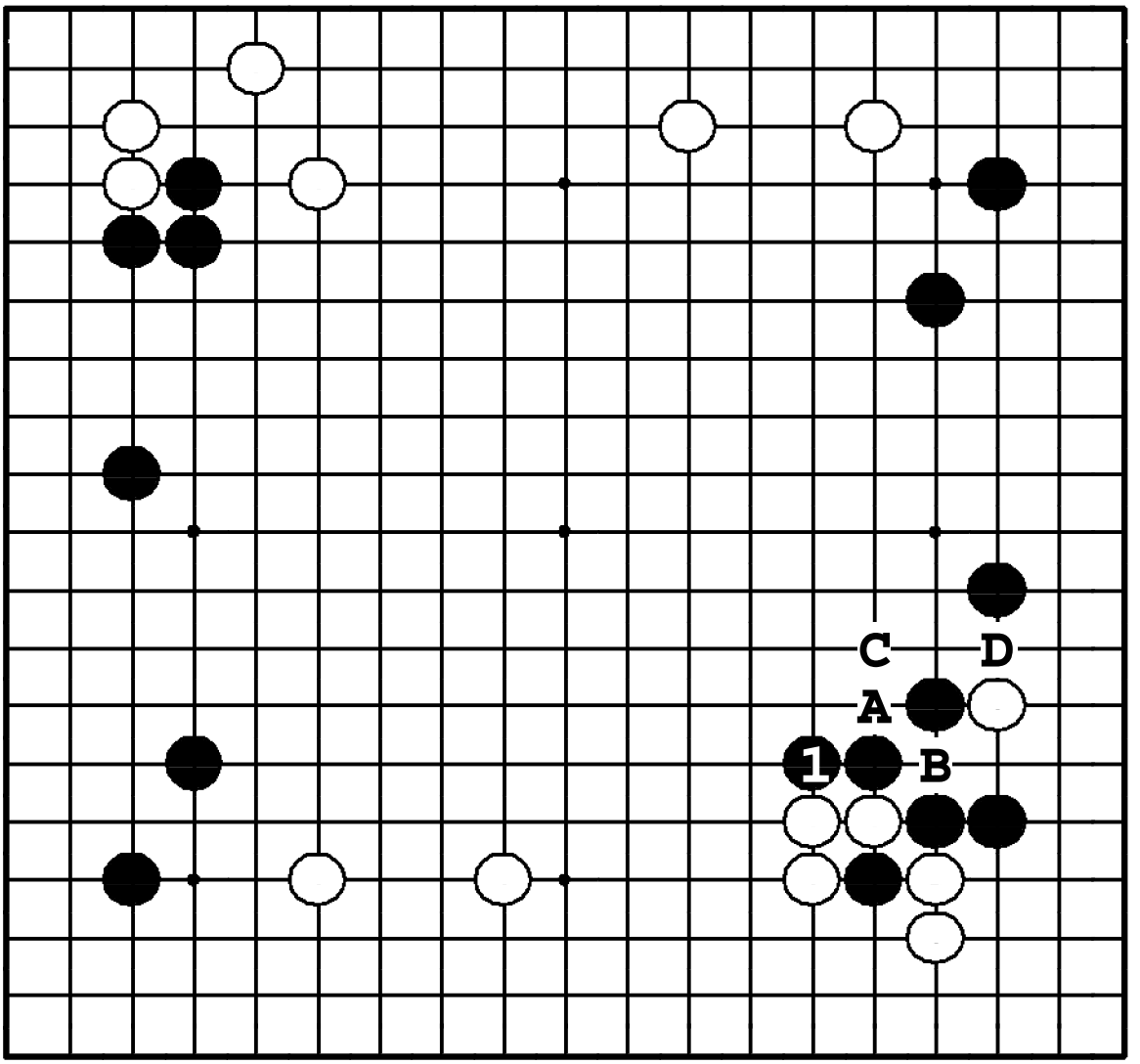

Задача 298. Ответ

Ход ❶ – срочный. Если белые сыграют в **1**, у них появится угроза: ❍**A**, ●**B**, ❍**C** и далее – угроза вытягивания ❍**D**. Кроме того, ход ❶ хорош, потому что он увеличивает мойо черных справа.

Задача 299. Ход ●

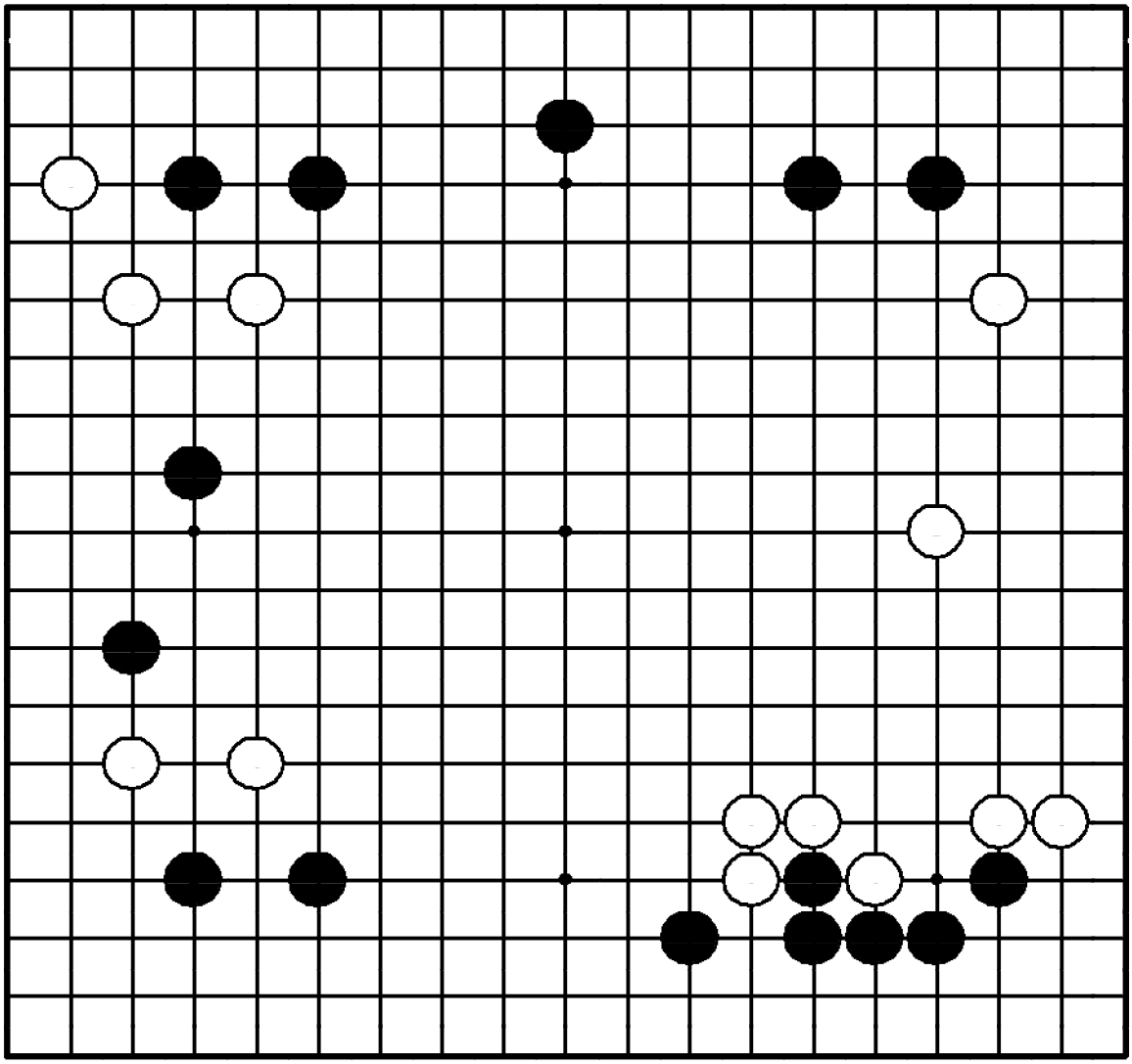

Задача 299. Ход ●

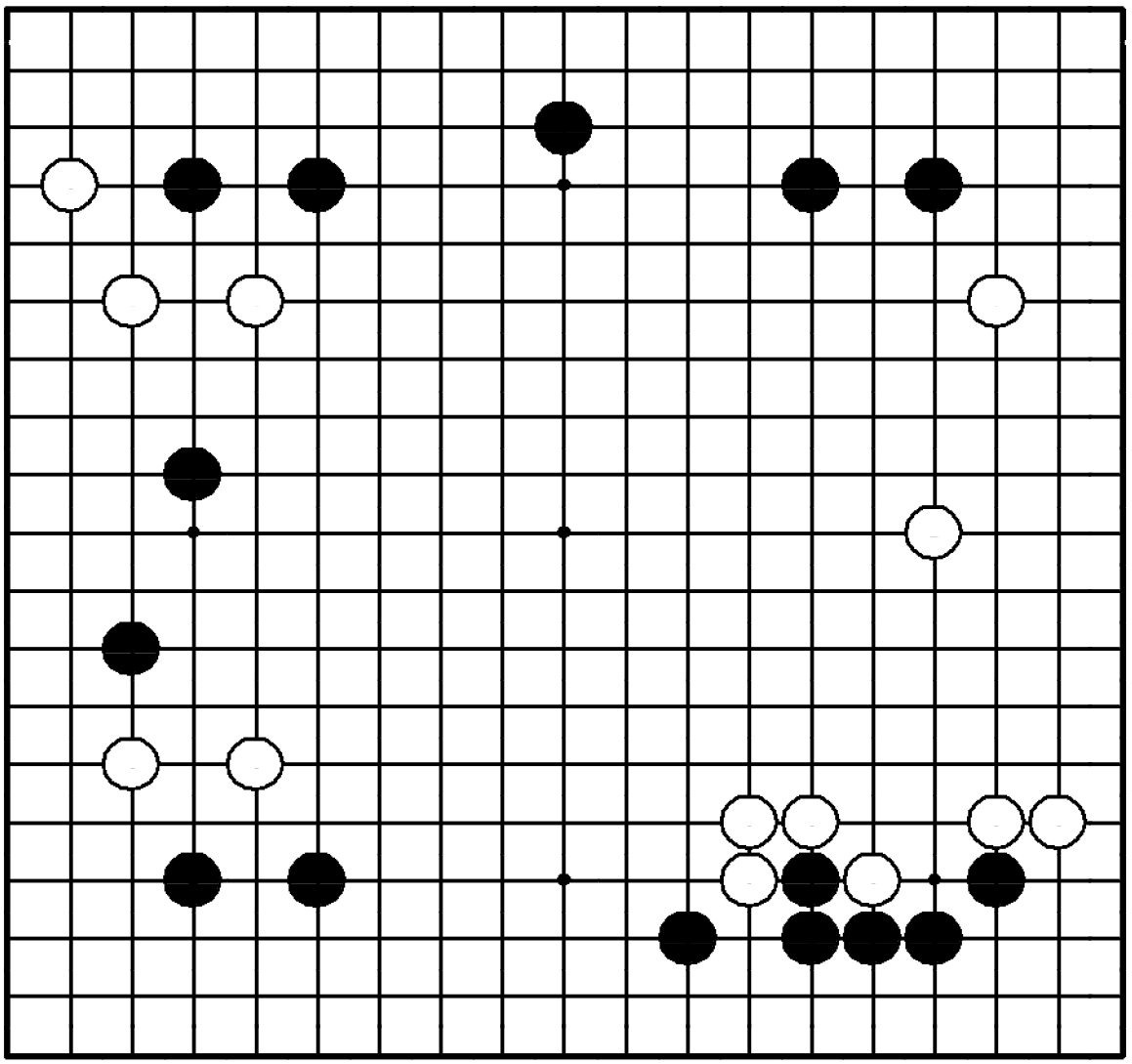

"Атакуйте камни противника, делая базу для своих собственных!"

Где сыграть черным?

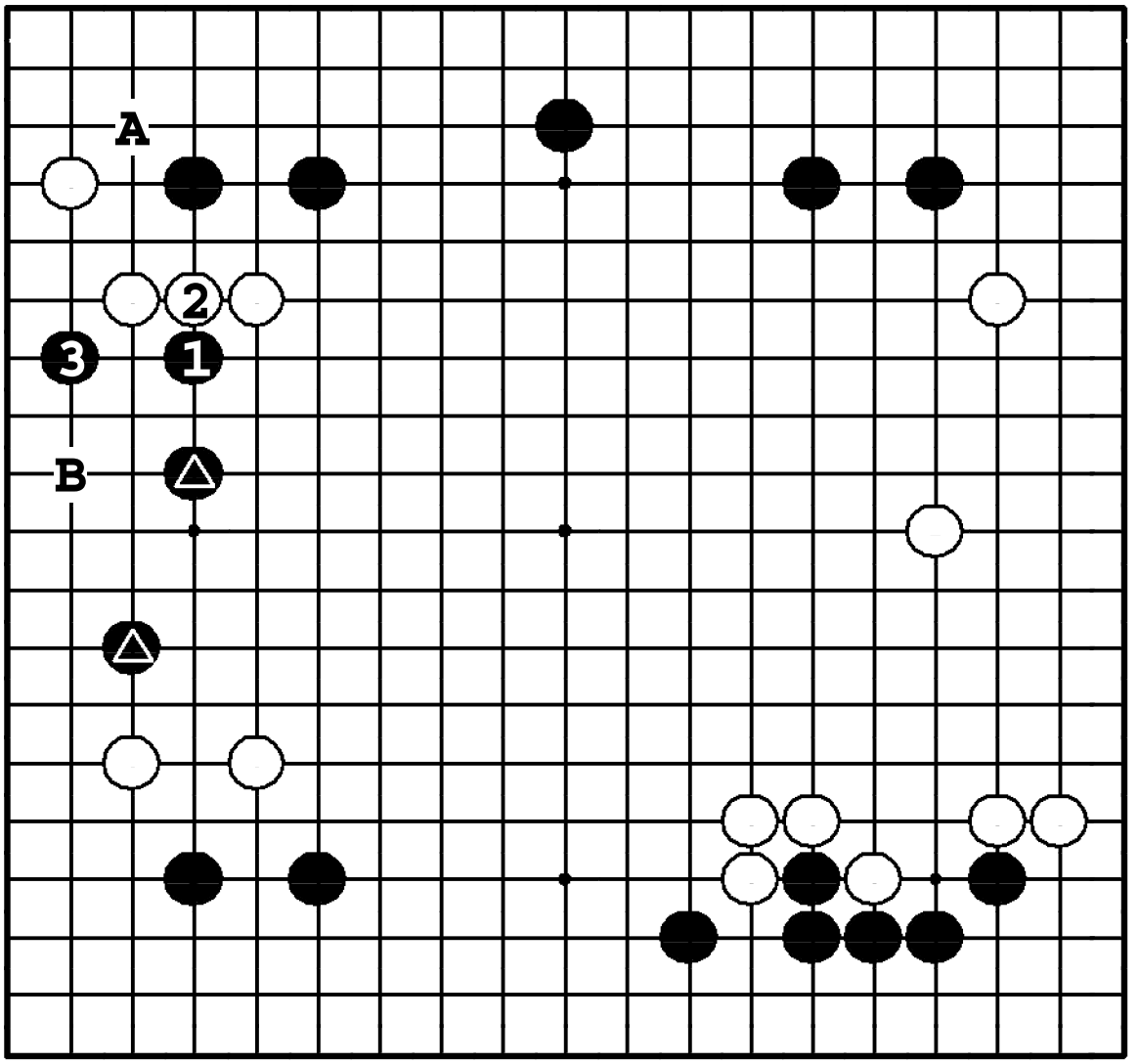

Задача 299. Ответ

Ходы ❶ и ❸ атакуют белые камни и укрепляют камни △. Ход ●**A** вместо ❶ и ответ на него ○**B** – дзёсэки, но тогда черные оказываются без базы.

Задача 300. Ход ●

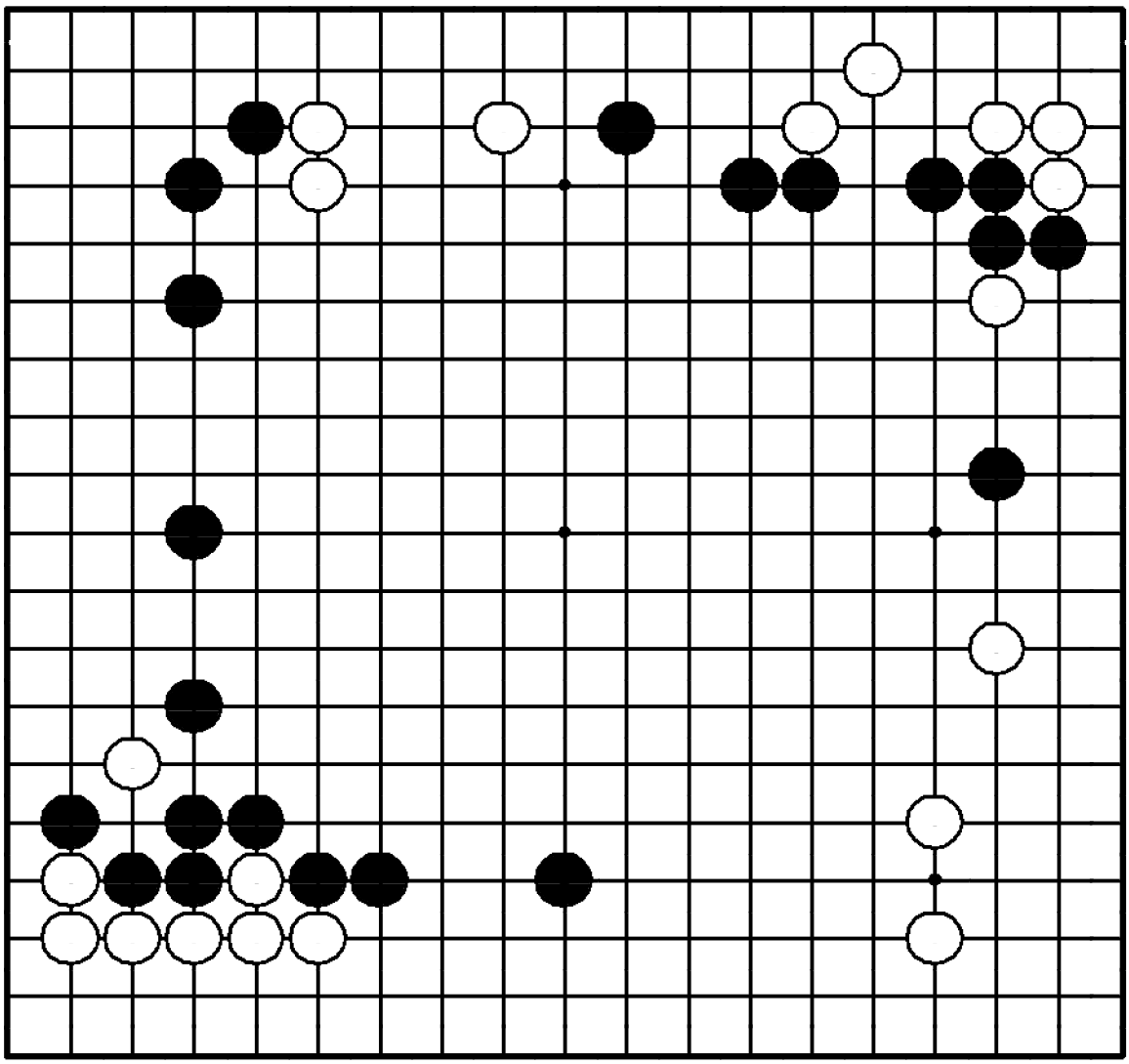

Задача 300. Ход ●

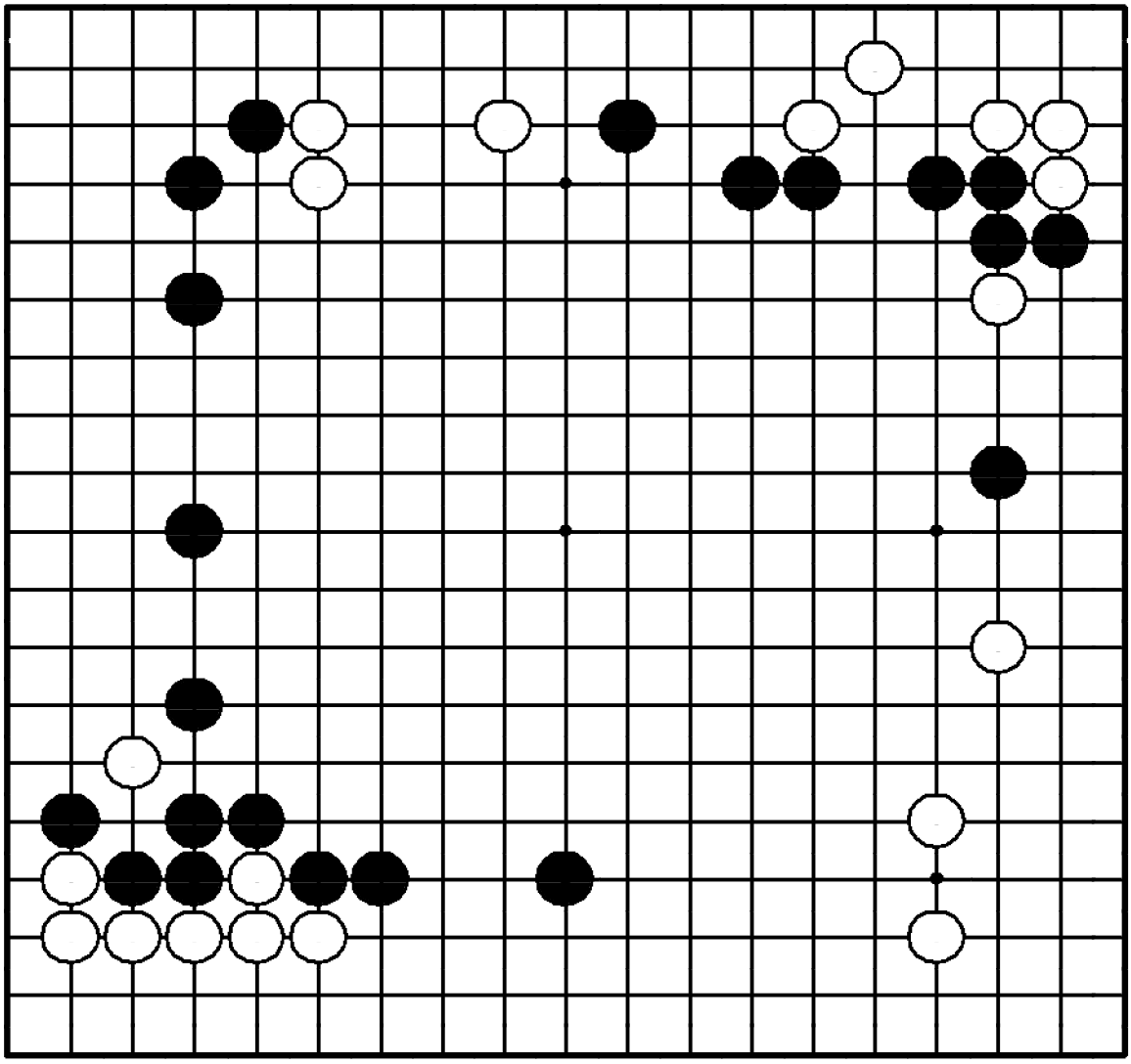

"Расширяйте свою территорию, атакуя!"

Где сыграть черным?

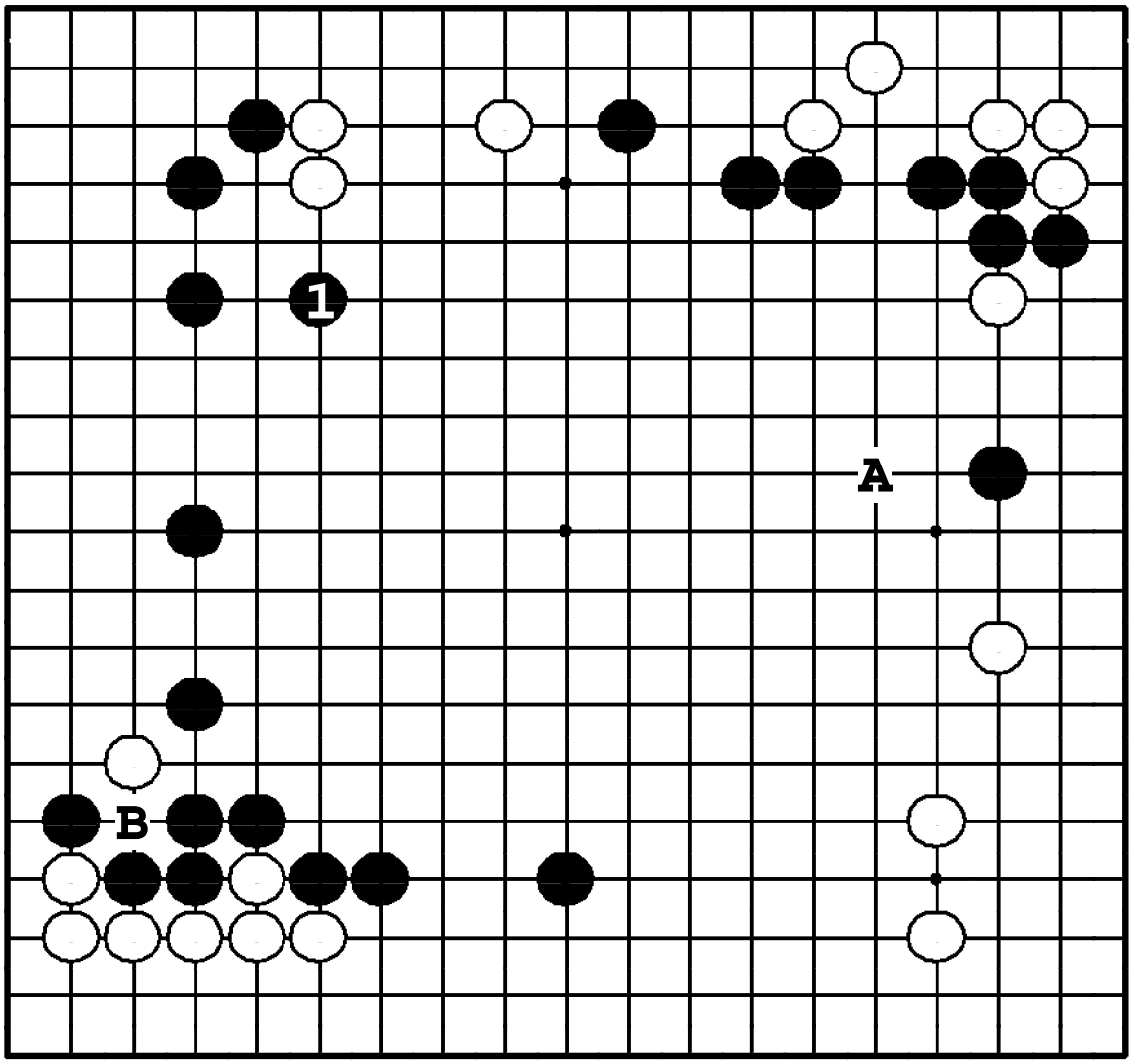

Задача 300. Ответ

Ход ❶ атакует три белых камня наверху и расширяет мойо черных слева. Локально ход ●**A** – хороший ход, но он ничему не угрожает. Ход ●**B** – маленький: это ёсэ-ход.

Задача 301. Ход ○

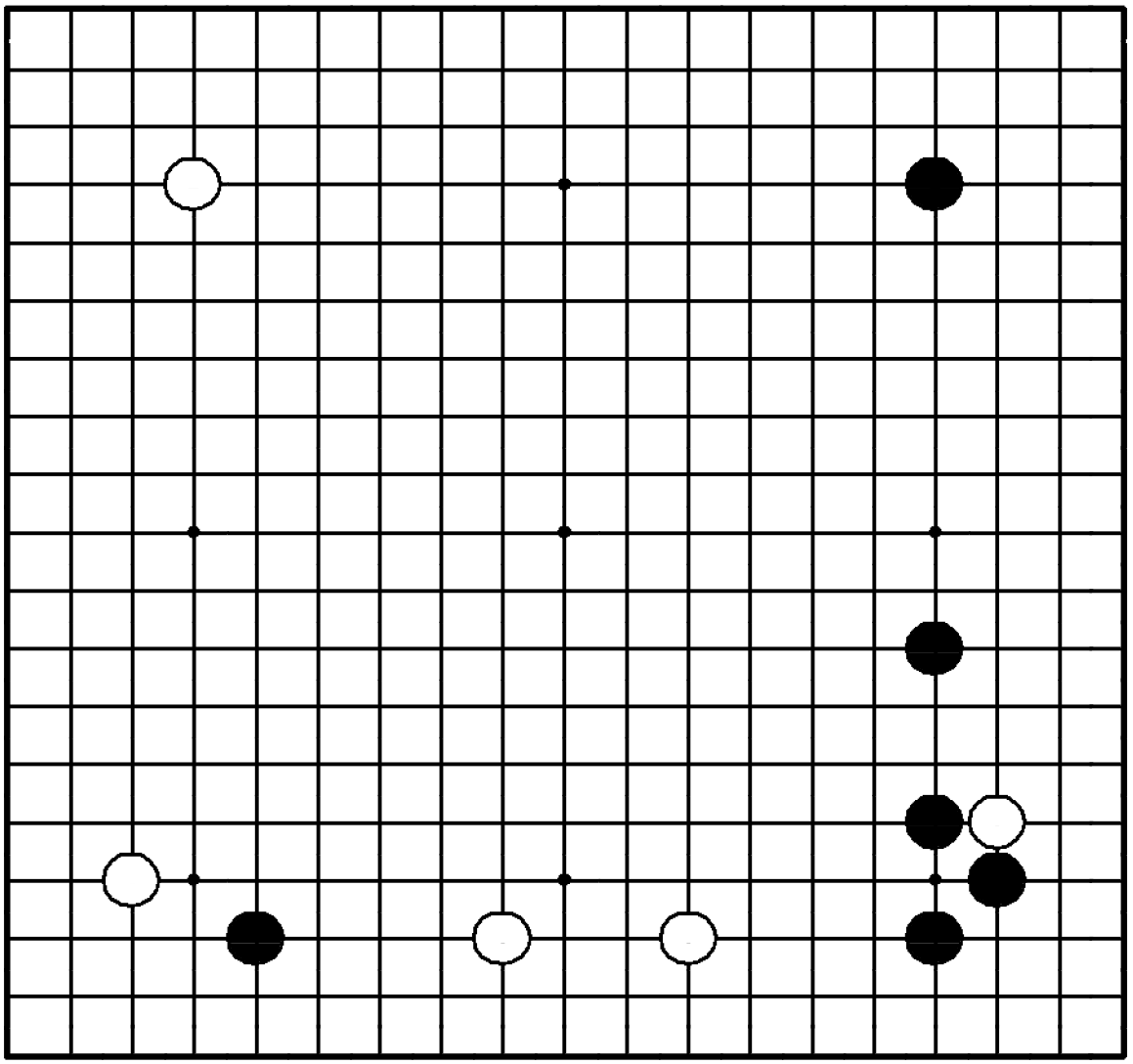

Задача 301. Ход ○

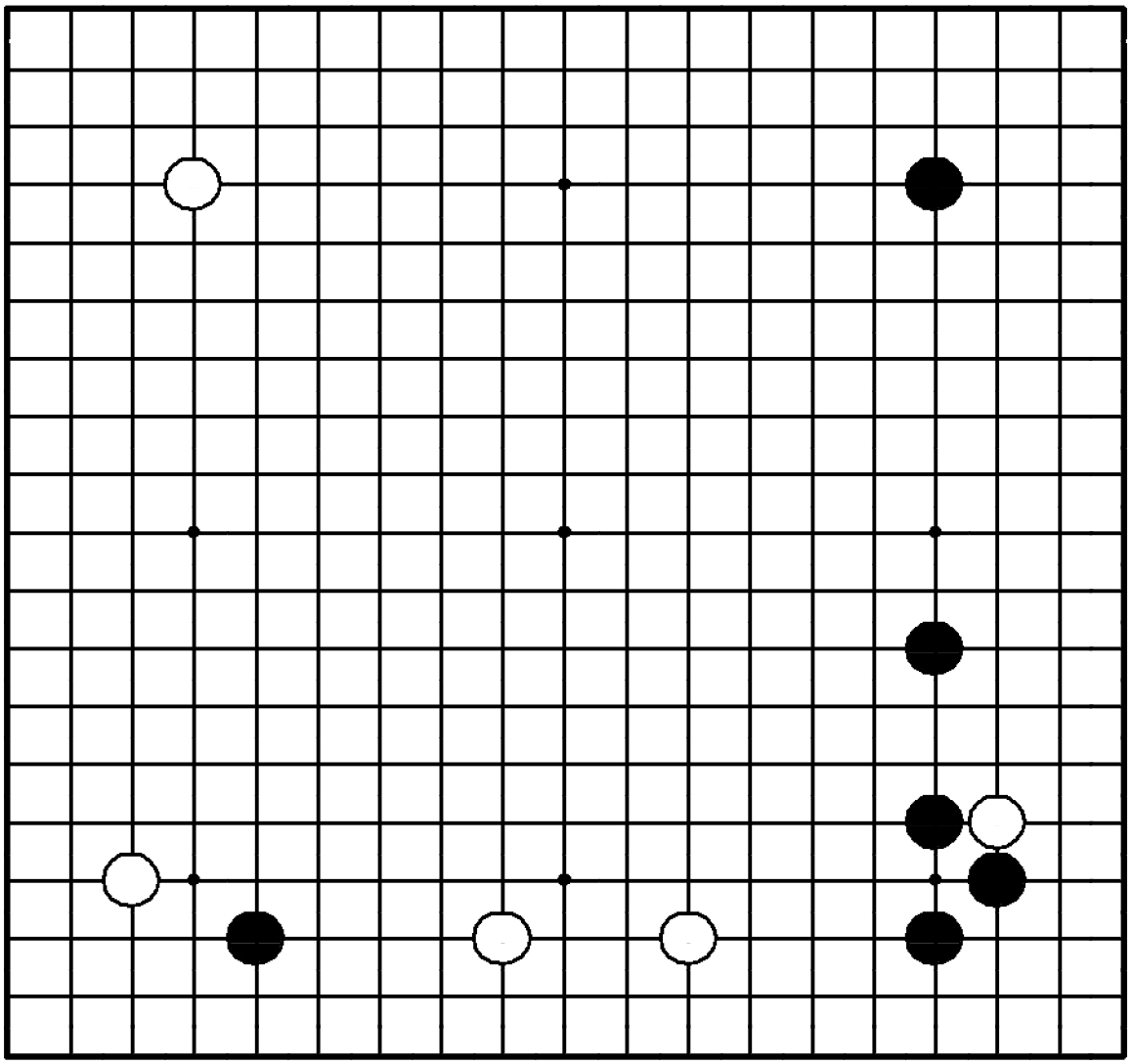

"Делайте базу для своих камней, атакуя слабые камни противника!"

Где сыграть белым?

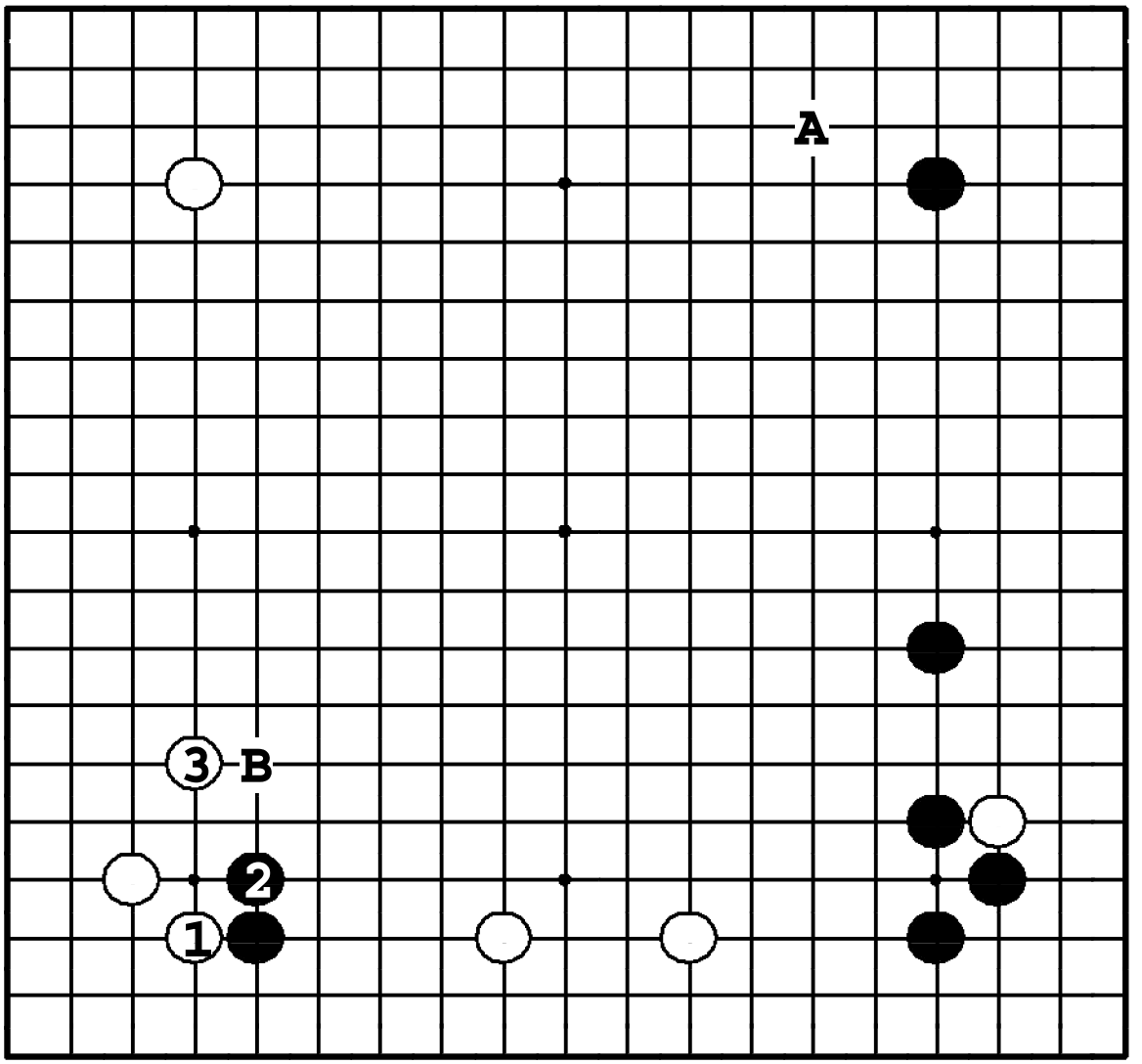

Задача 301. Ответ

Белые прилипают ①, а затем забирают территорию слева ③. Два черных камня стеснены и у них нет хорошего распространения. Если ❍**A**, черные прыгнут ●**B**, и атаки у белых нет.

Задача 302. Ход ●

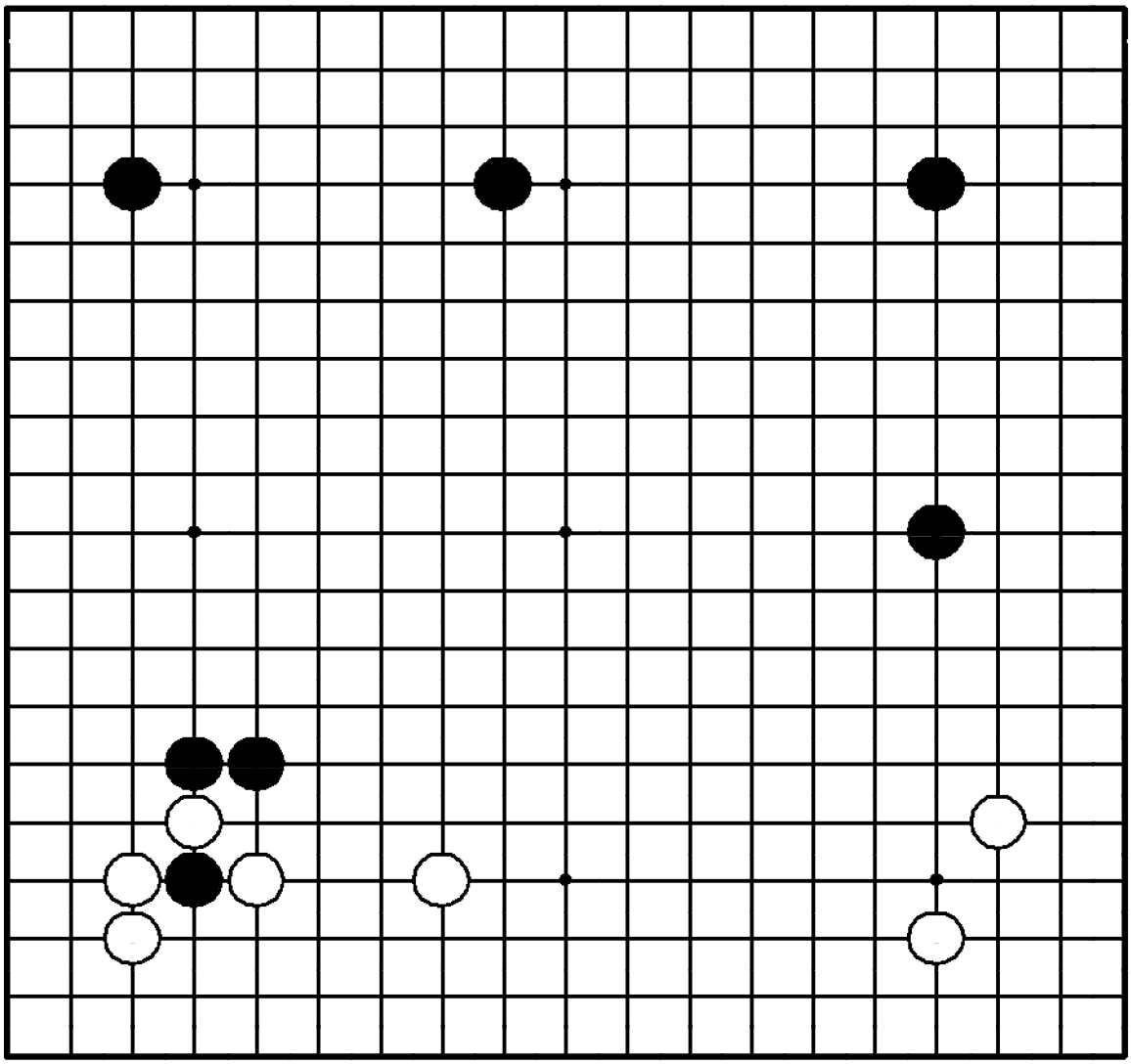

Задача 302. Ход ●

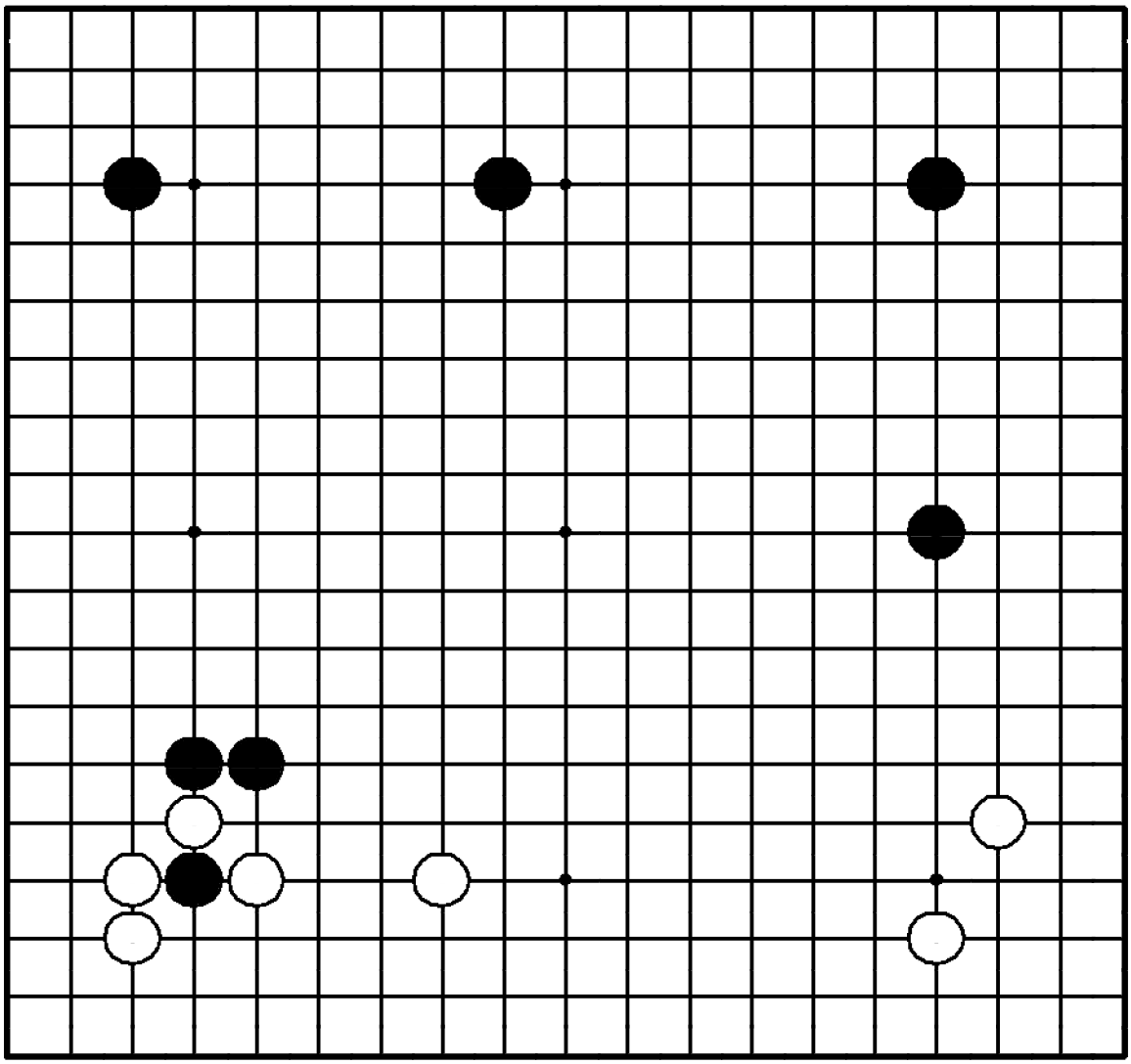

"Присоединяйте свои слабые камни к мойо!"

Где сыграть черным?

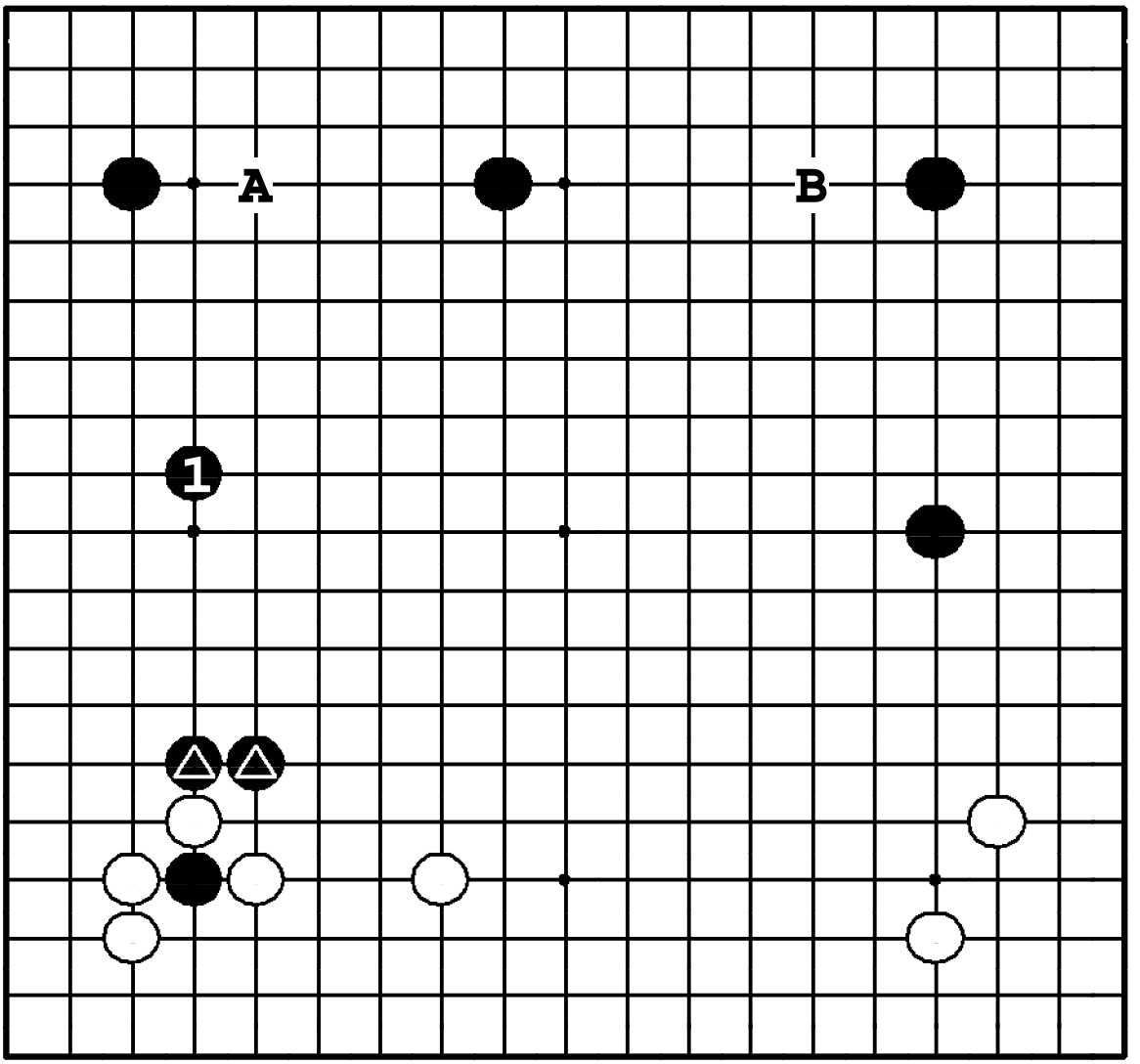

Задача 302. Ответ

Ходом ❶ черные, присоединяя два △, строят хорошо сбалансированное мойо наверху. Если ❶ сделать в **A** или **B**, белые ответят в **1**, и два △ станут тяжелыми.

Задача 303. Ход ○

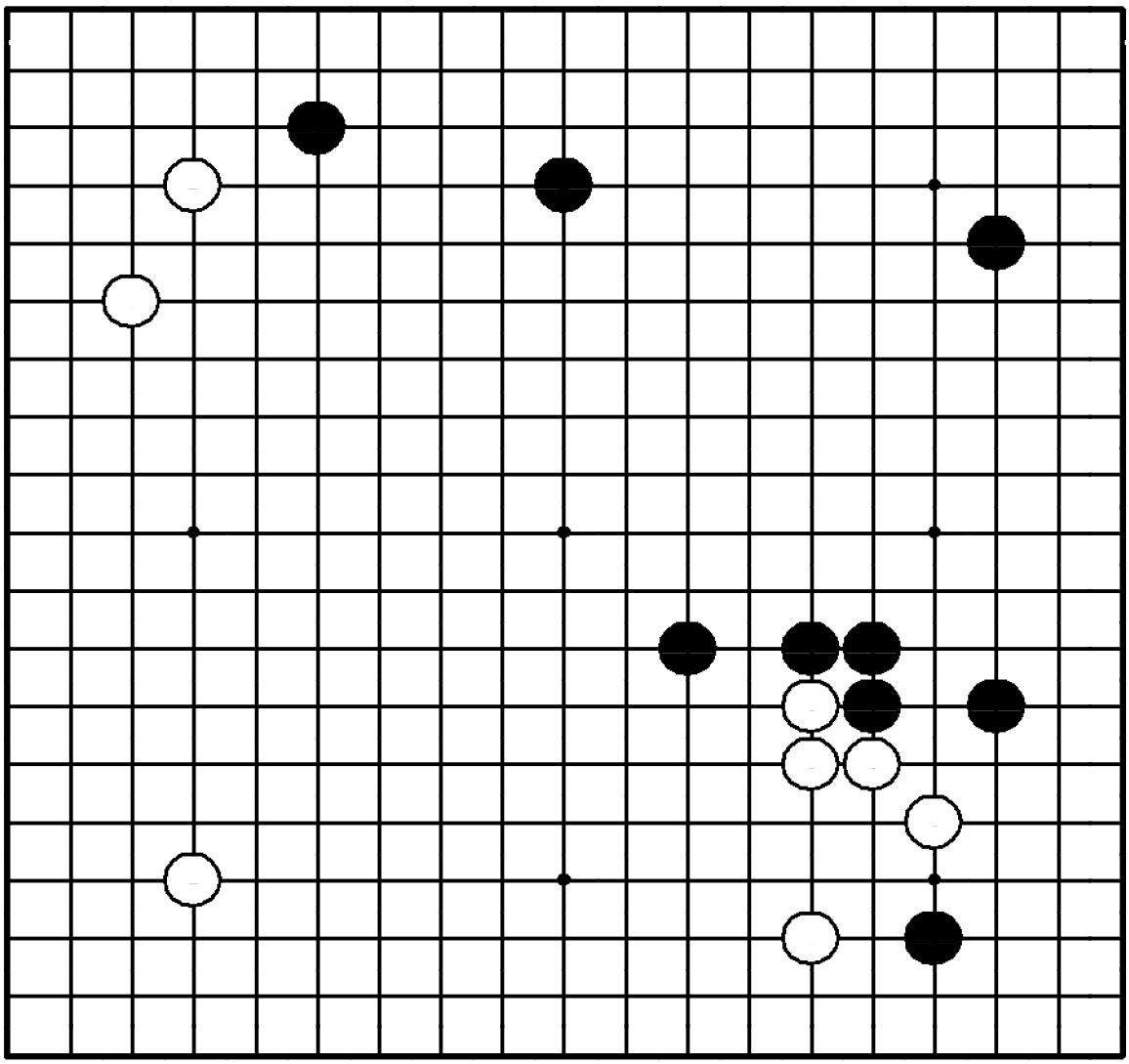

Задача 303. Ход ○

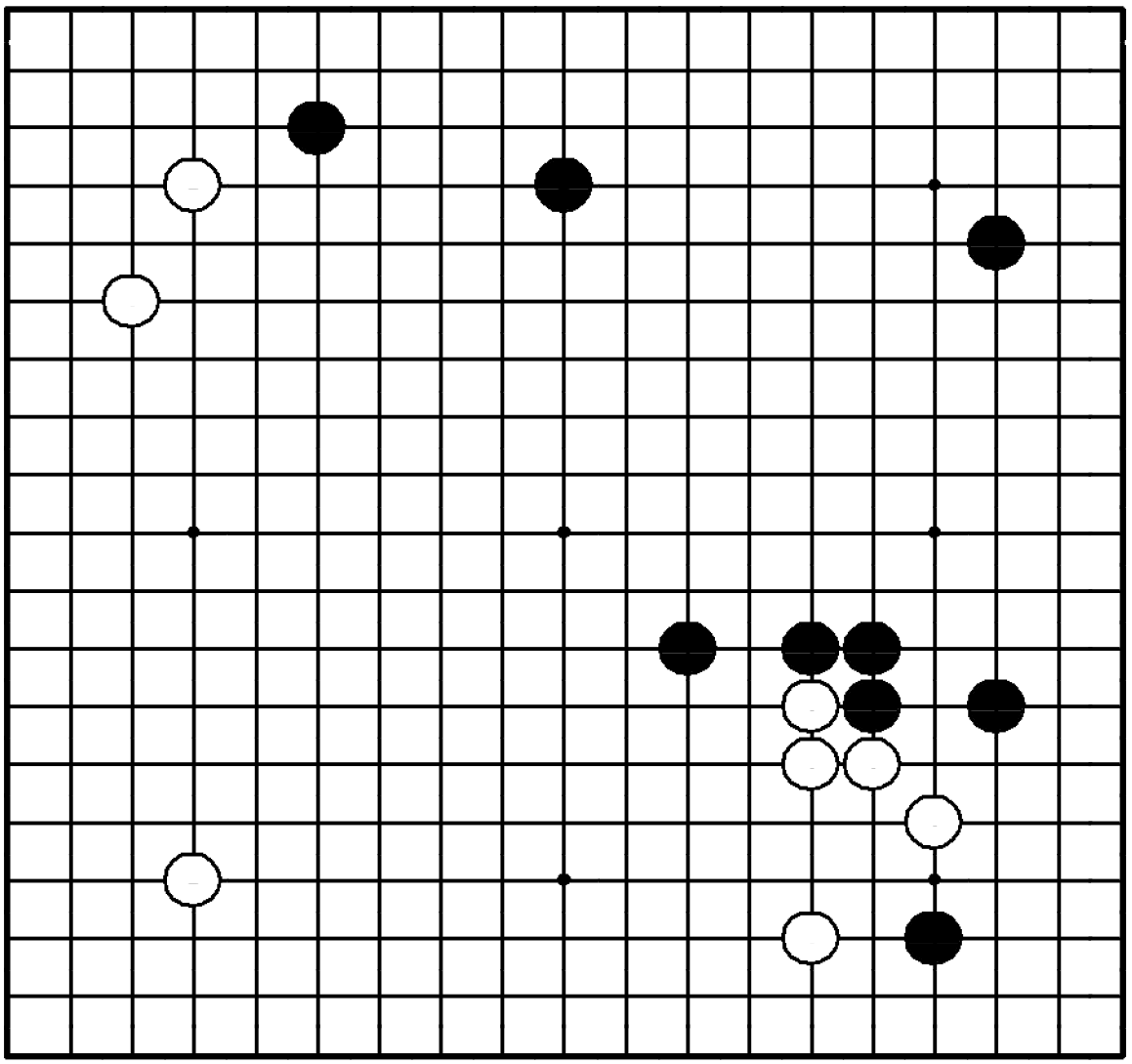

"Вторгайтесь в мойо противника, не дожидаясь его превращения в территорию!"

Где сыграть белым?

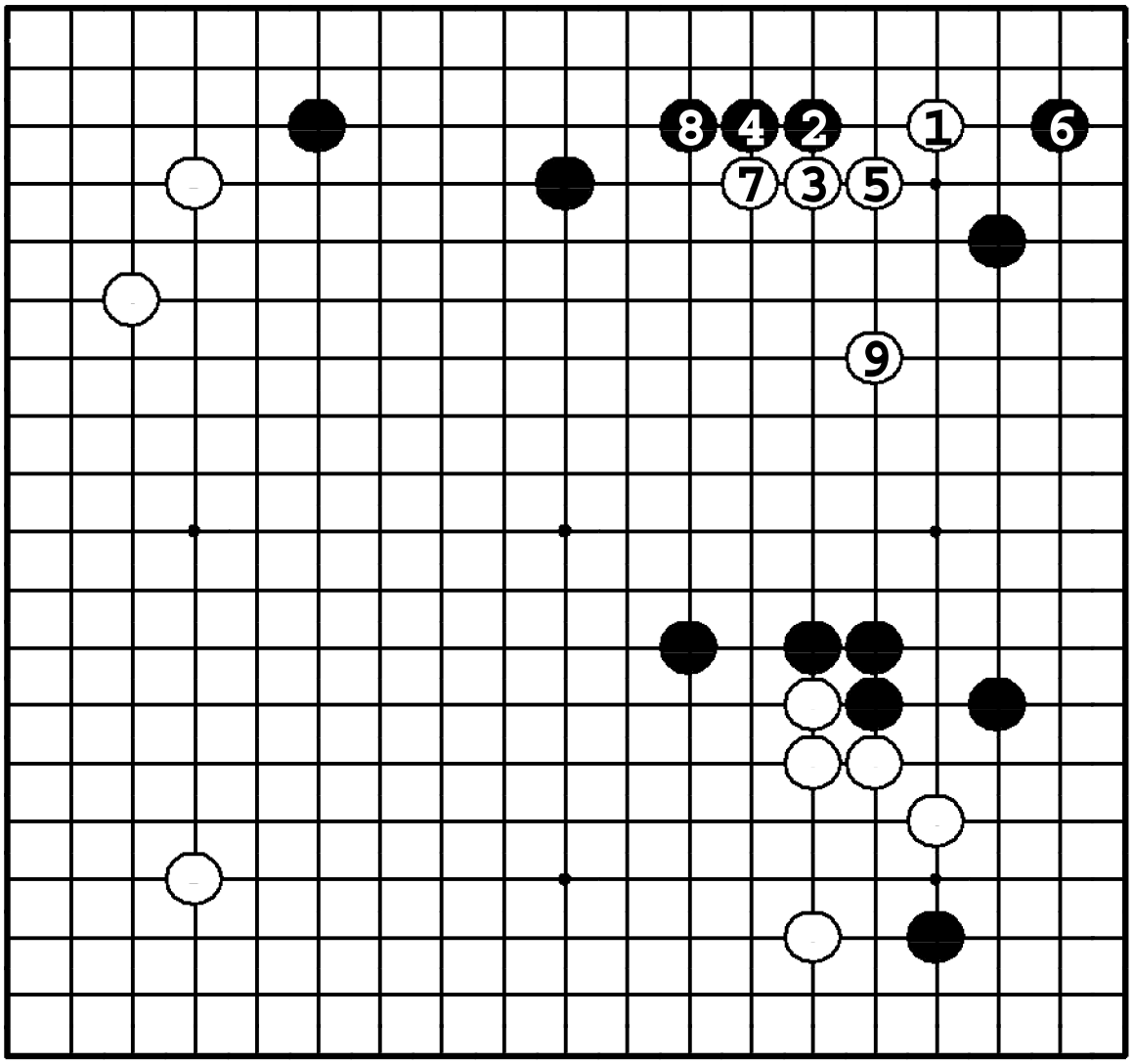

Задача 303. Ответ

Белые должны вторгаться ①, поскольку ход черных в этот пункт будет огромным. Вариант до ⑨ – одно из возможных продолжений. Мойо черных разрушено.

Задача 304. Ход ●

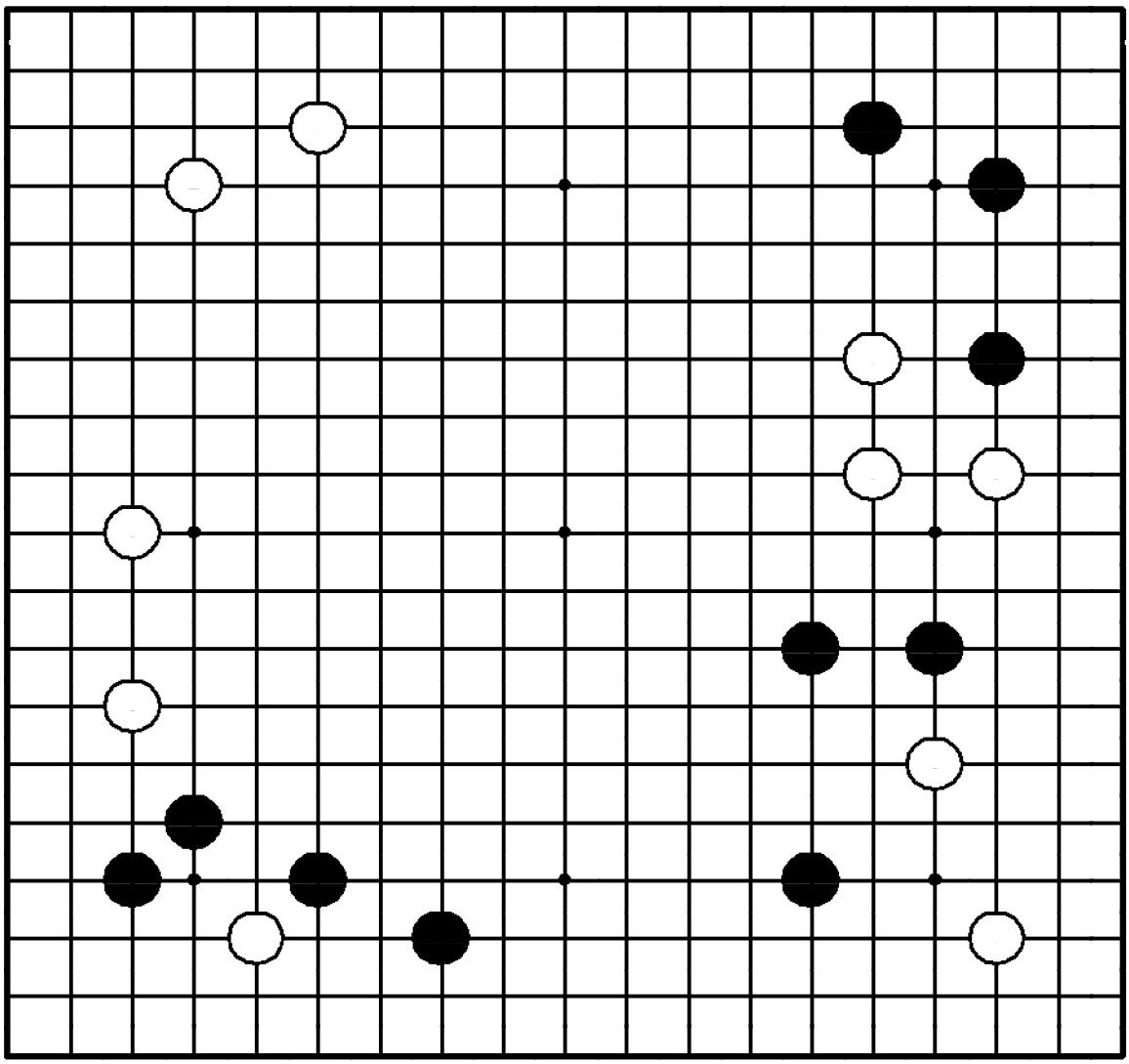

Задача 304. Ход ●

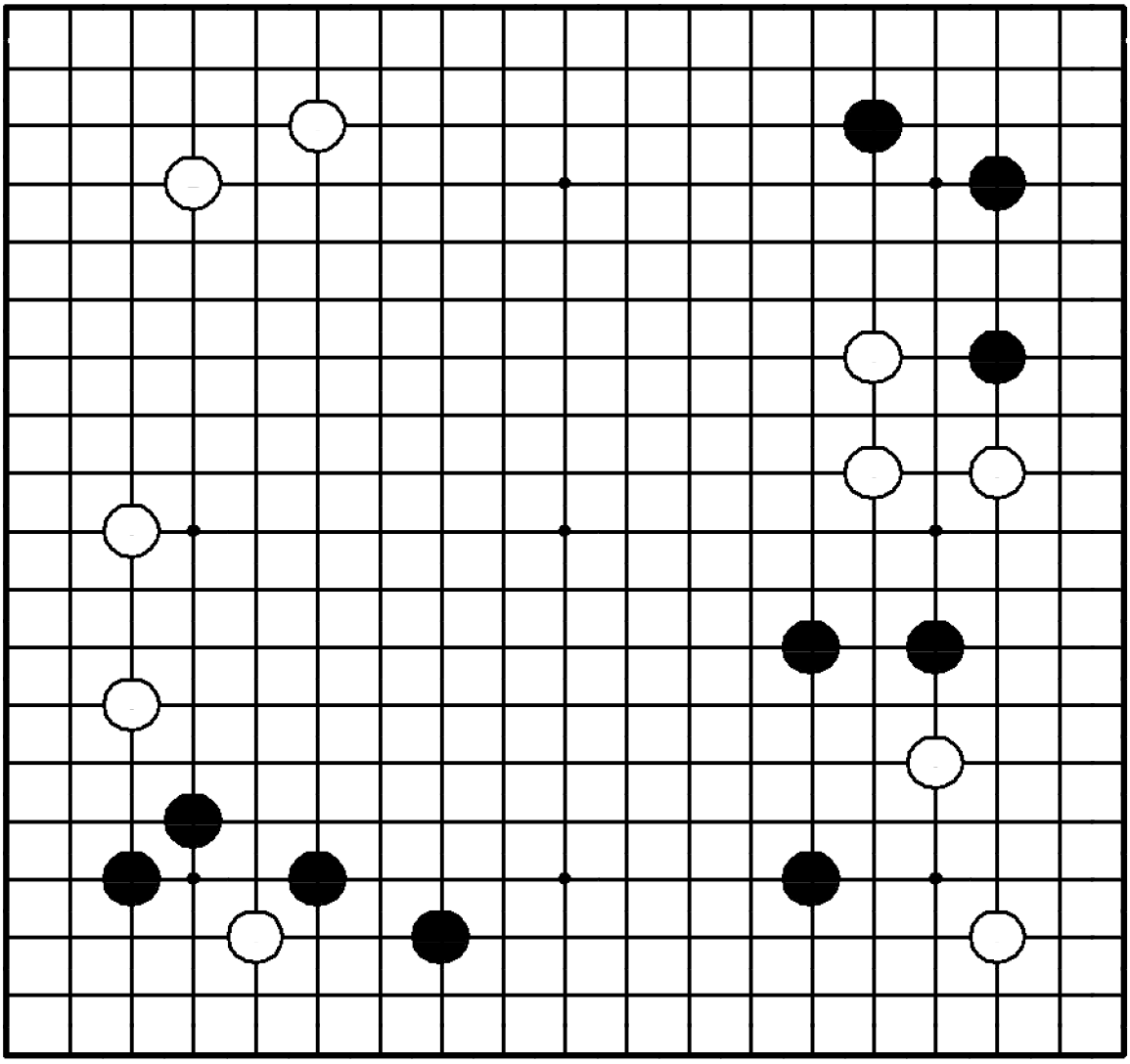

"Присоединяйте свои слабые камни к мойо!"

Где сыграть черным?

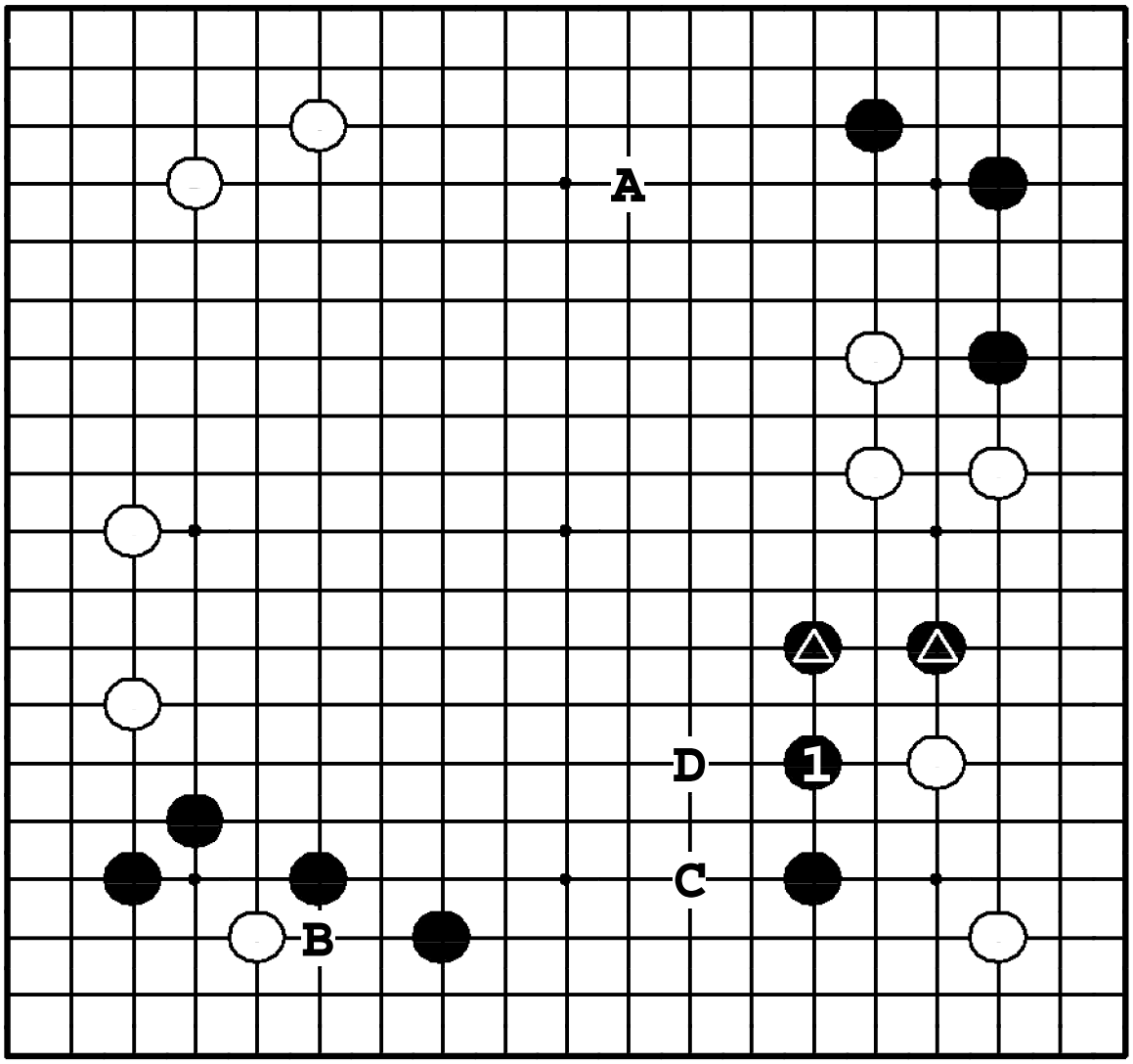

Задача 304. Ответ

Черные должны срочно присоединить свои камни △, строя мойо слева. Ходы ●**A** и ●**B** – большие, но тогда белые прыгнут в **1**, ●**C**, ○**D**, и два черных камня справа окажутся в изоляции.

Задача 305. Ход ●

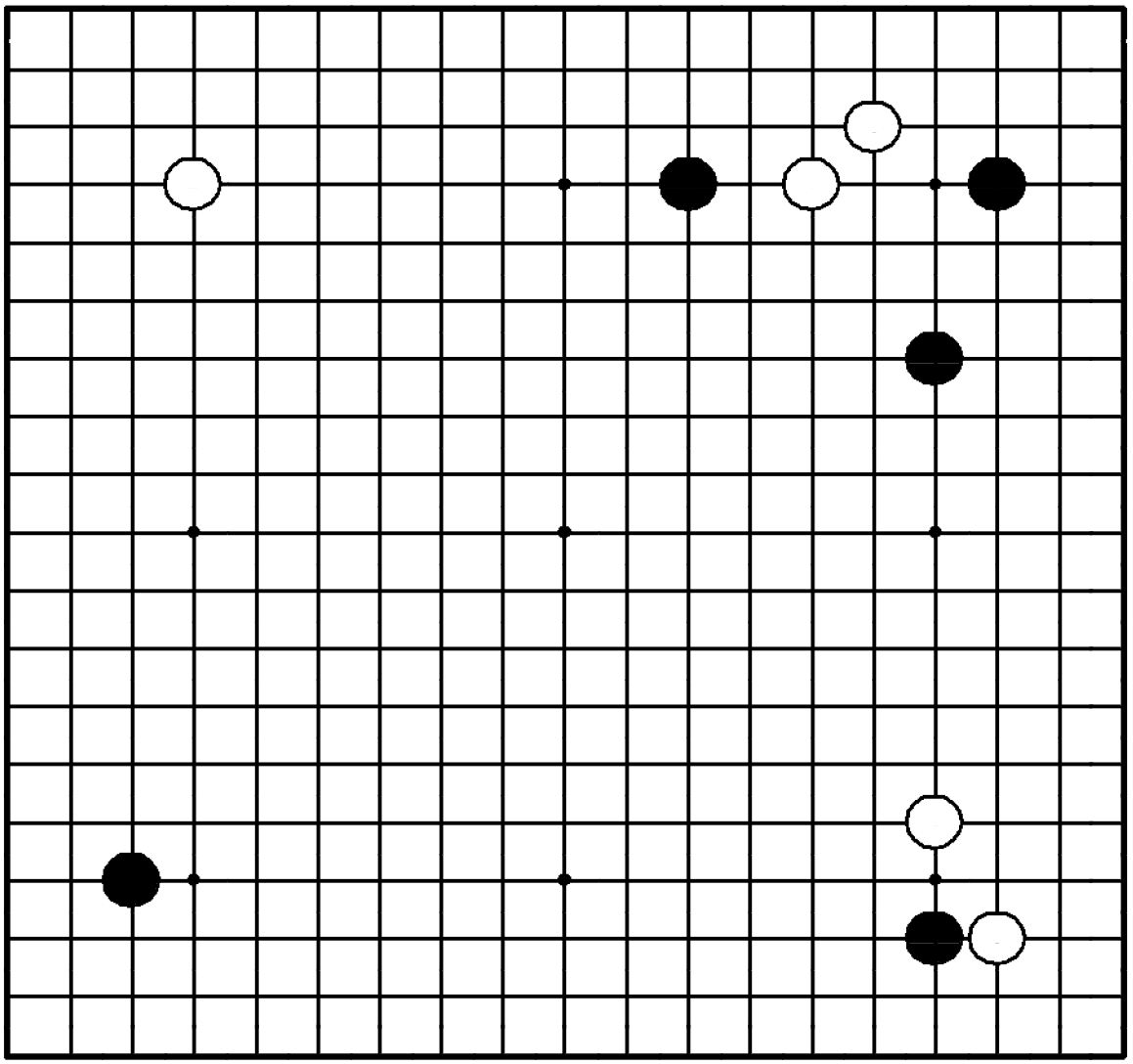

Задача 305. Ход ●

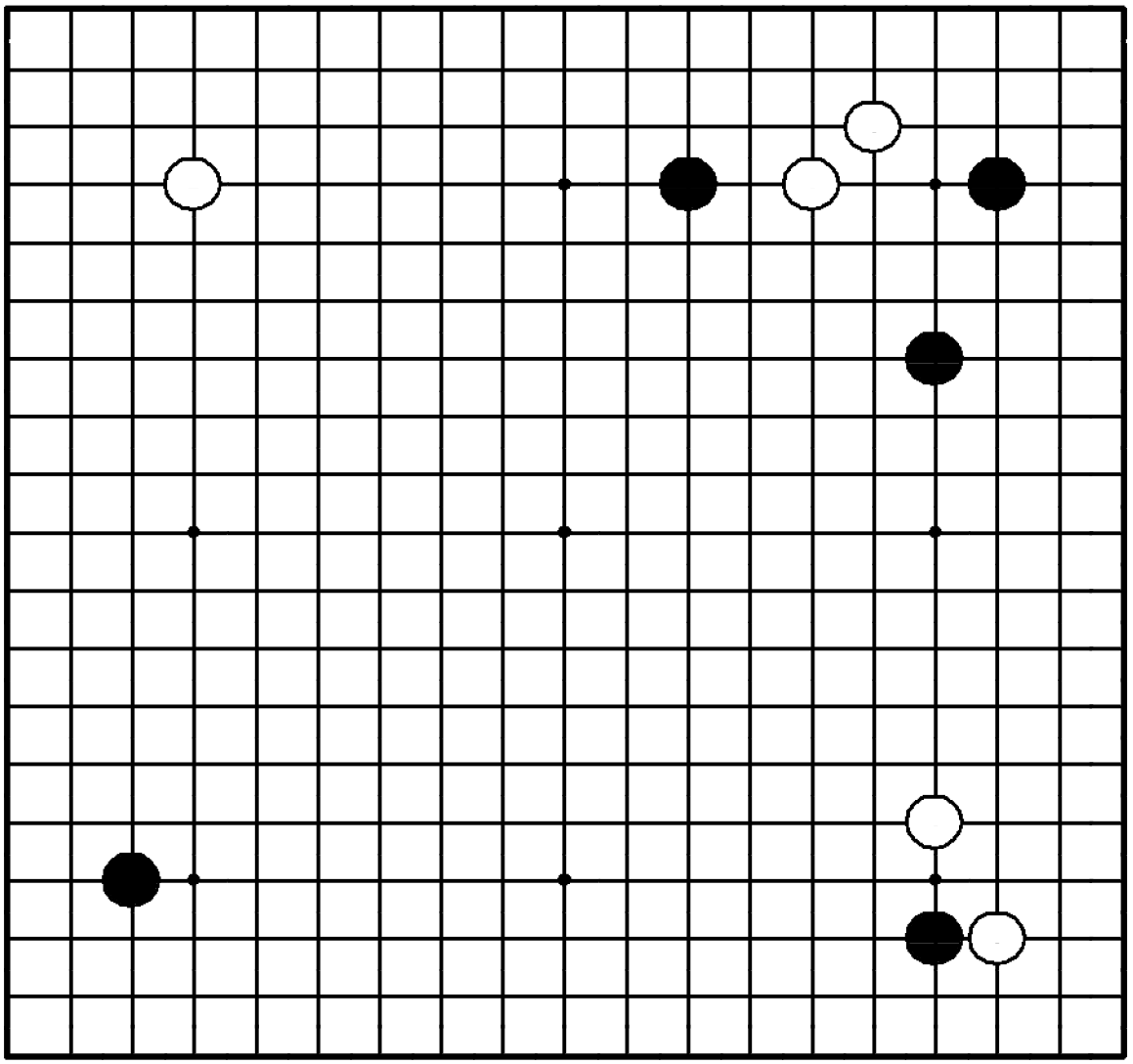

"Лишайте камни противника базы, а затем атакуйте!"

Где сыграть черным?

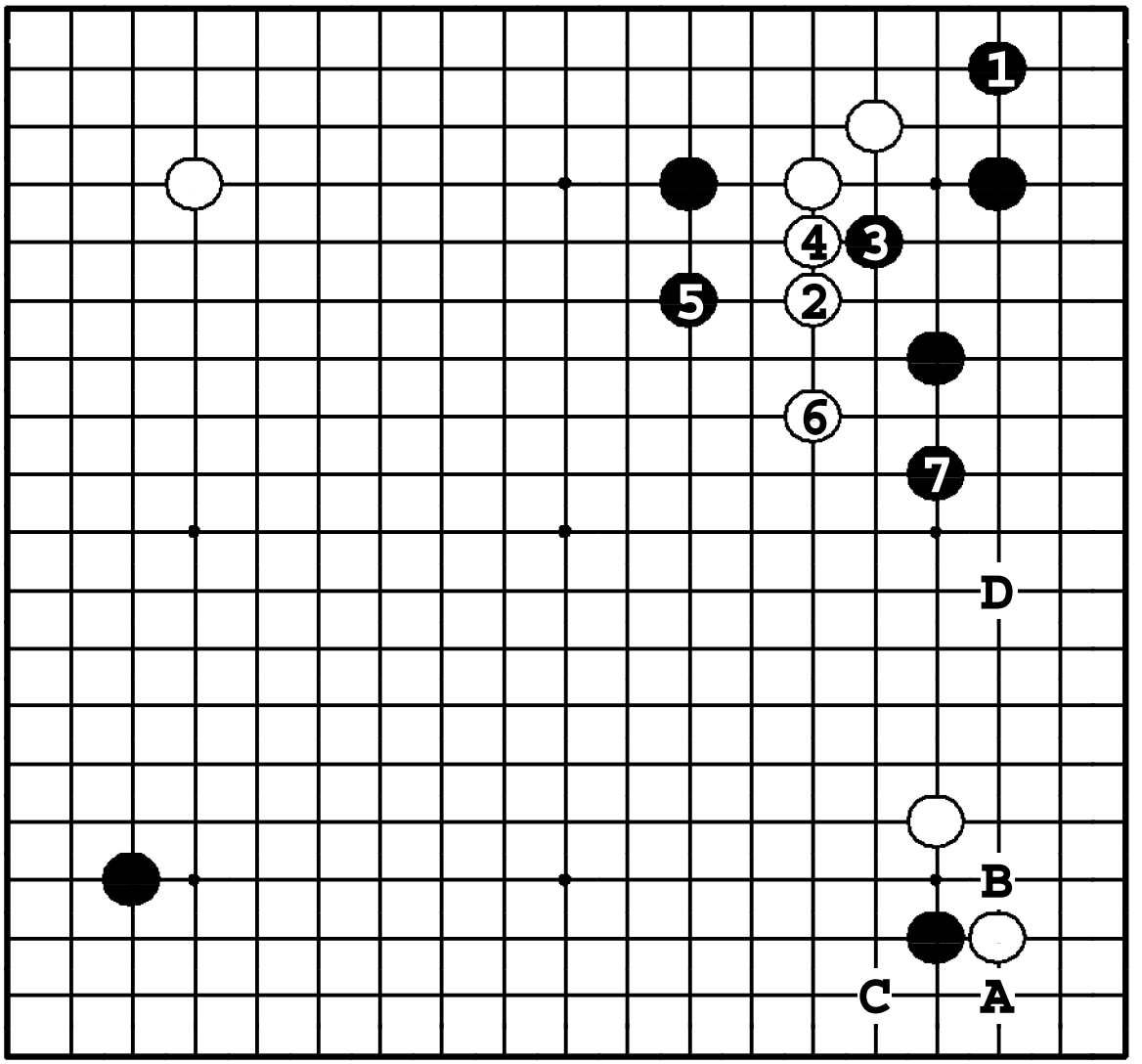

Задача 305. Ответ

Черные ходом ❶ отбирают базу у противника, поэтому те должны бежать в центр. Черные преследуют их ❸ – ❼, защищая территорию и строя влияние. Если ❶ в **A**, то последует ❍**B**, ●**C**, ❍**D**.

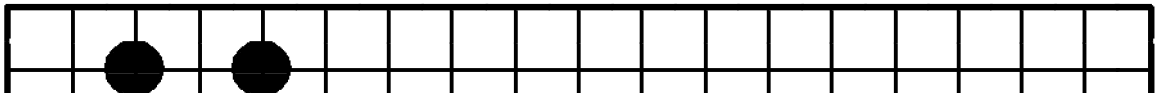

Задача 306. Ход ○

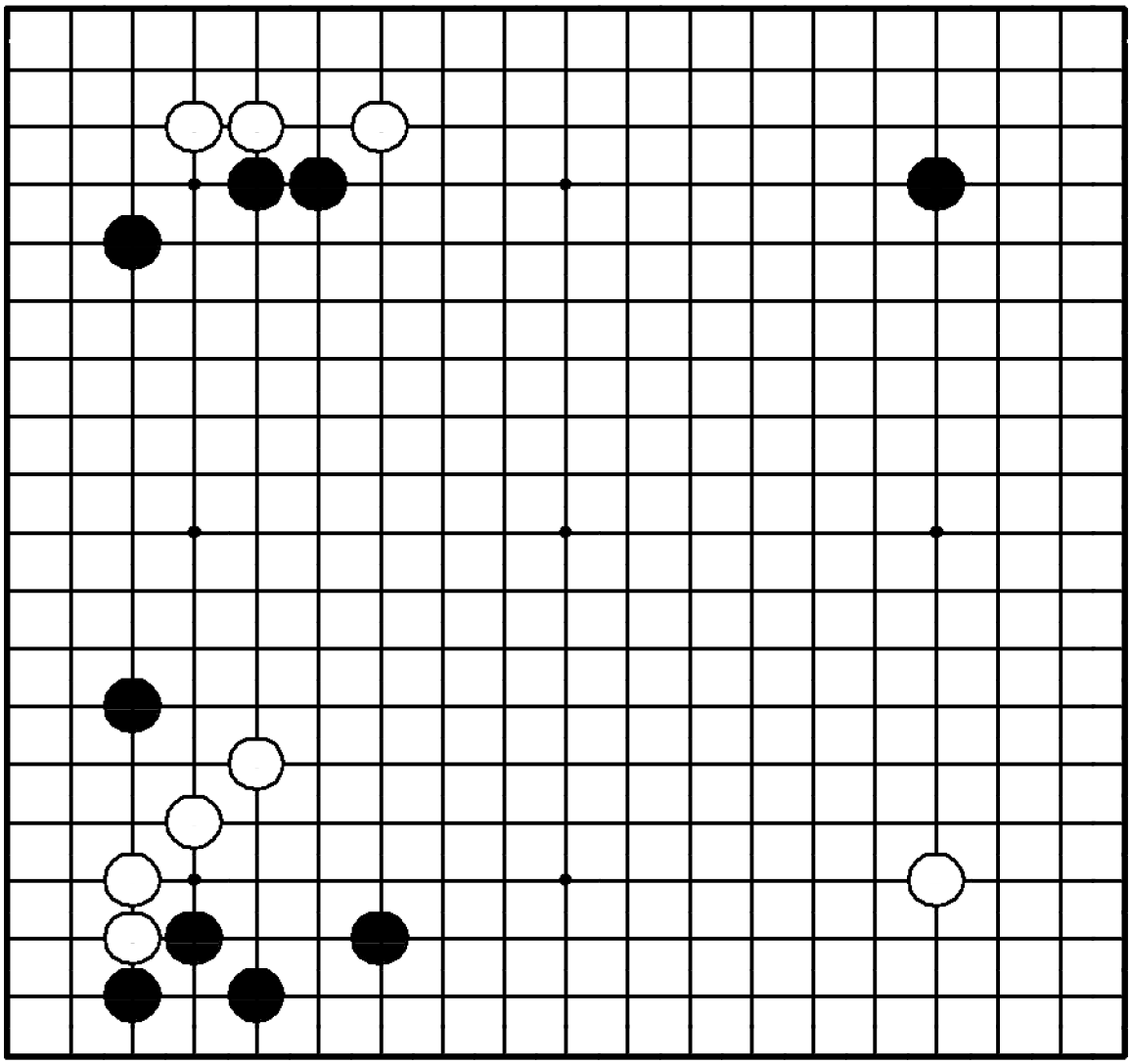

Задача 306. Ход ○

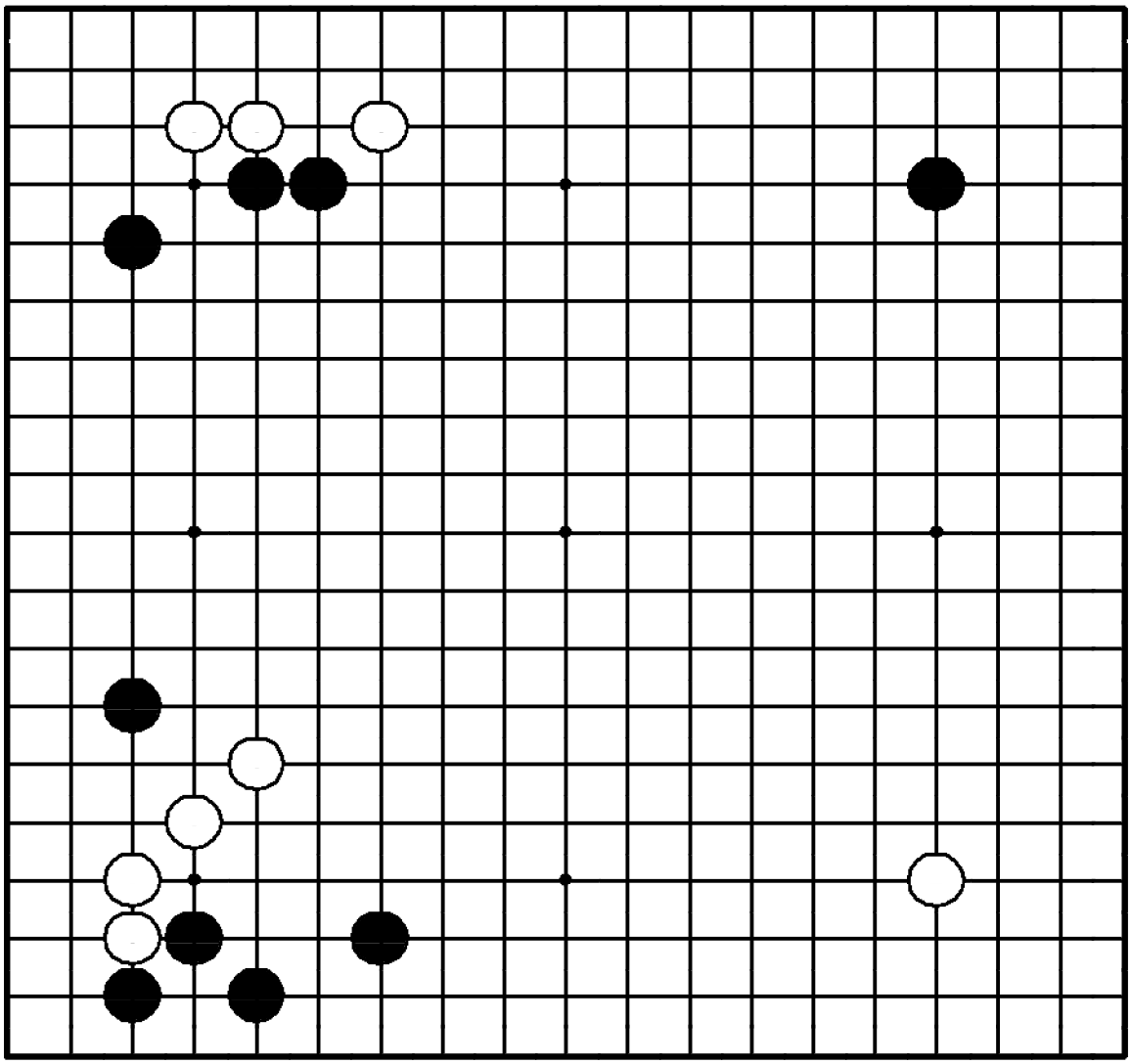

"Усиливайте свои слабые камни, атакуя!"

Где сыграть белым?

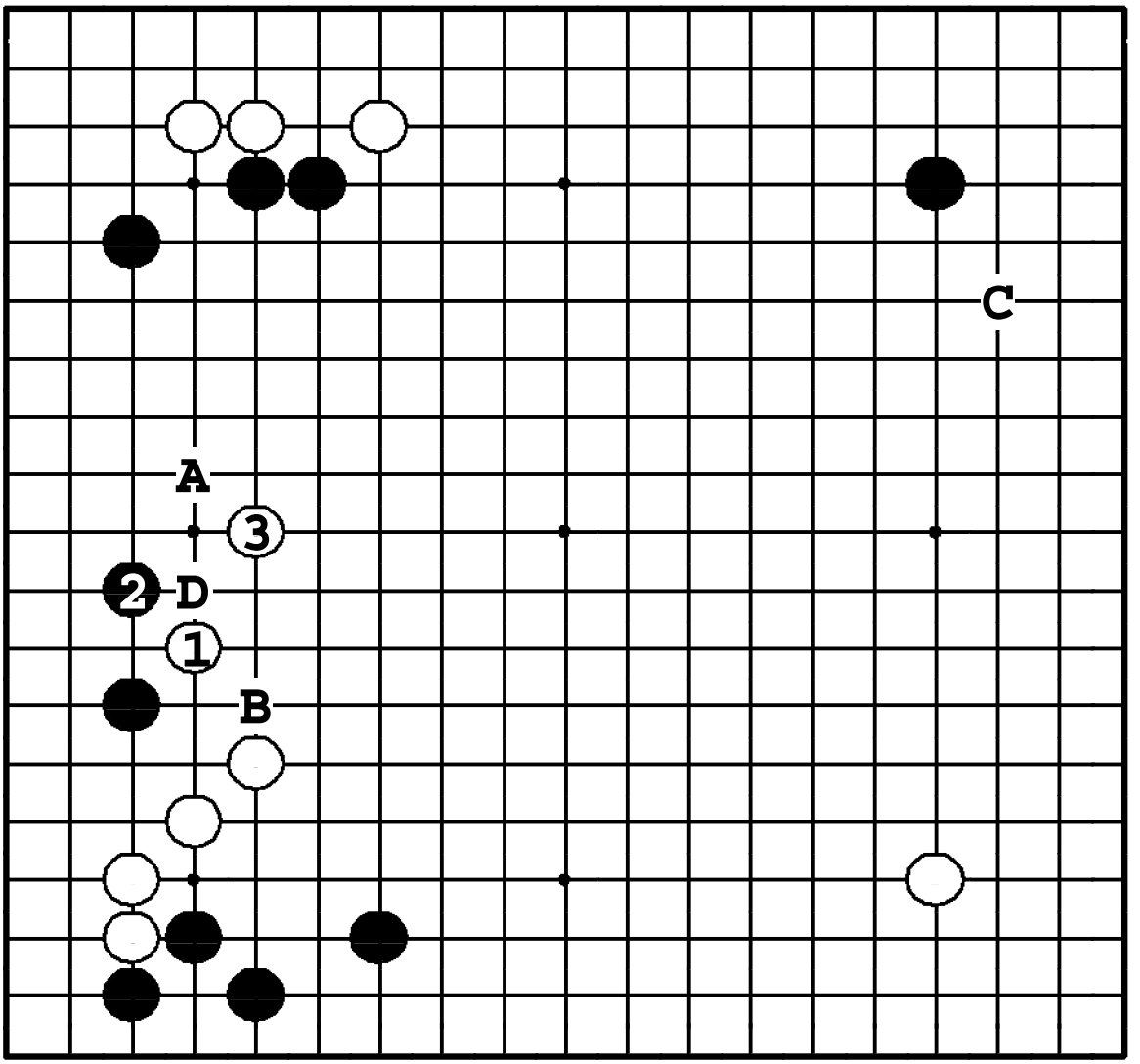

Задача 306. Ответ

Белые камни слабы, поэтому их нужно усилить, атакуя: ①, ③. Эти ходы также не дают черным построить мойо. Если ① в **A**, то ●**B**. Если ○**C**, то черные усиливаются слева ●**D**.

Задача 307. Ход ●

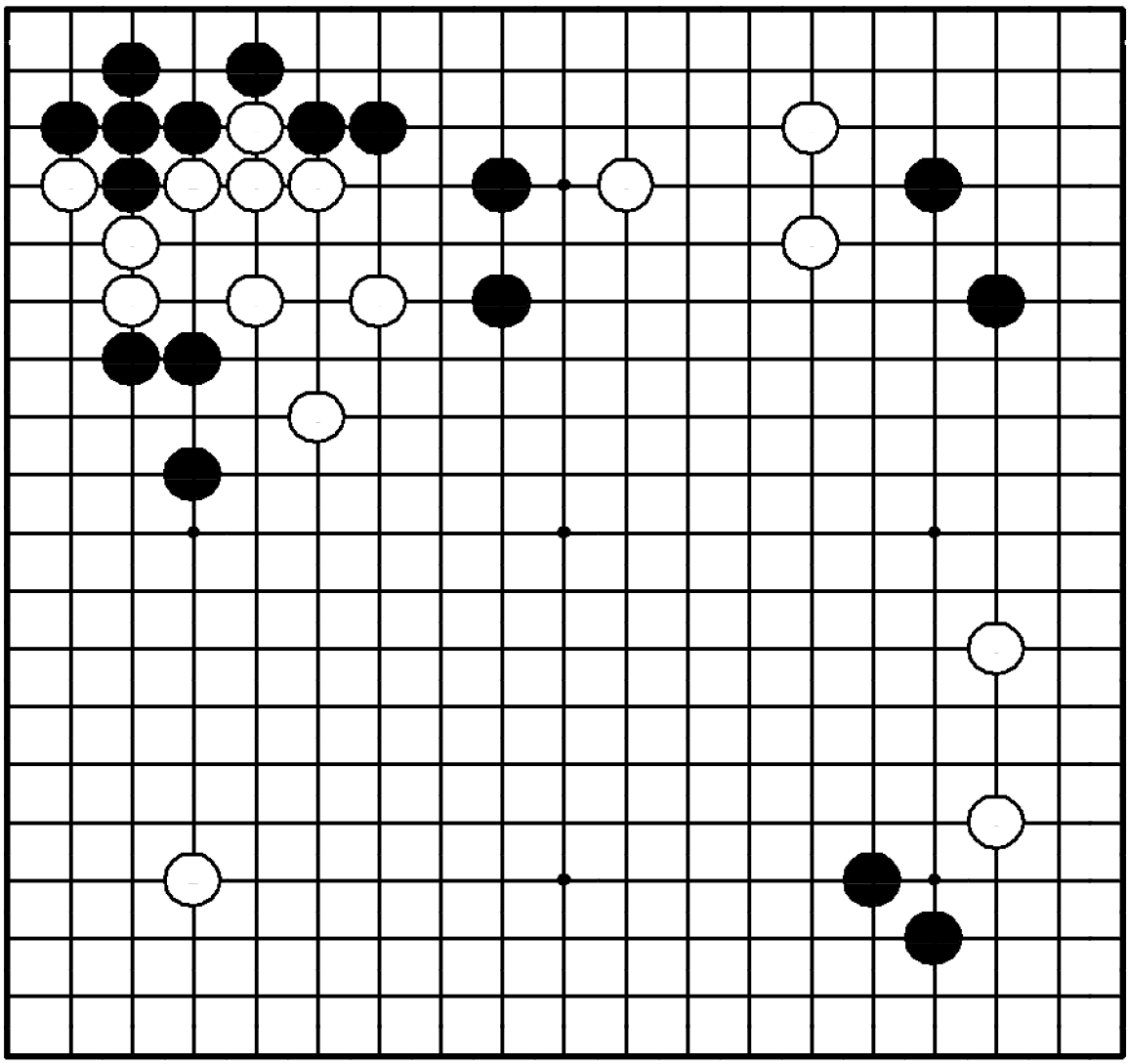

Задача 307. Ход ●

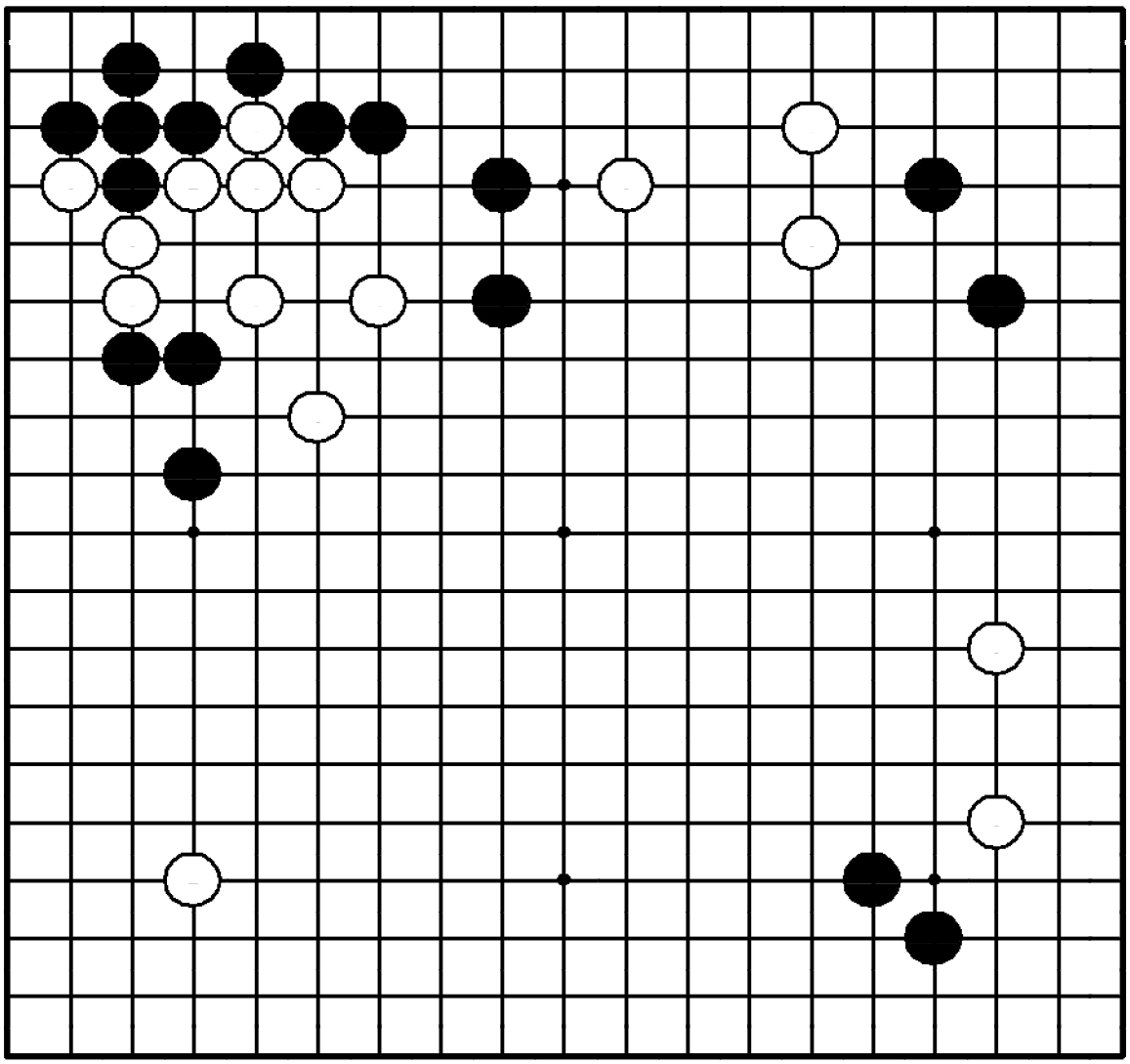

"Защищайте базу своих слабых камней!"

Где сыграть черным?

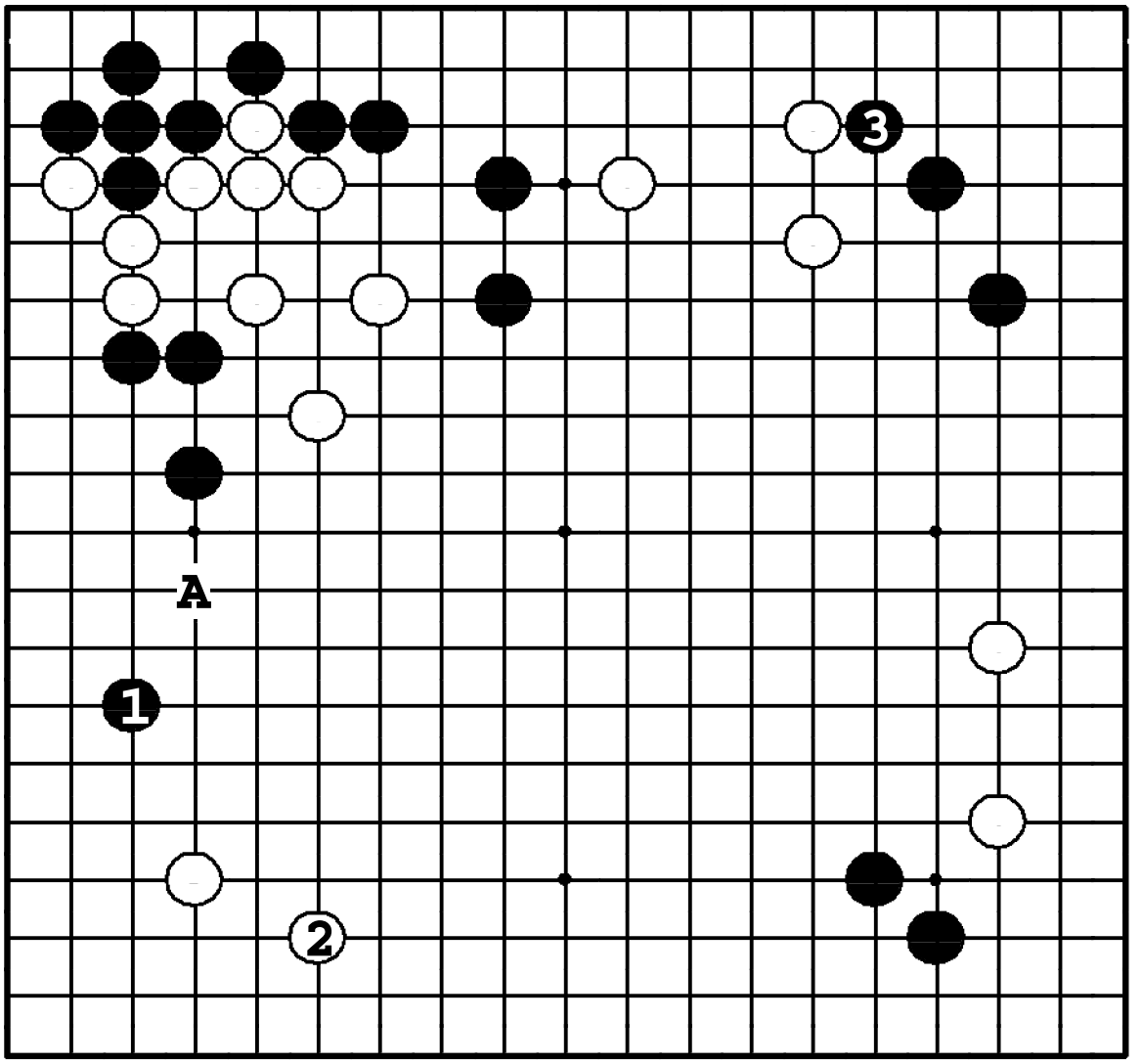

Задача 307. Ответ

Черные должны распространиться от трех камней слева вверху ❶. Игра продолжается ② и ❸. Если ❶ в **3**, белые проатакуют три черных камня, начав с хода ❍**A**.

Задача 308. Ход ●

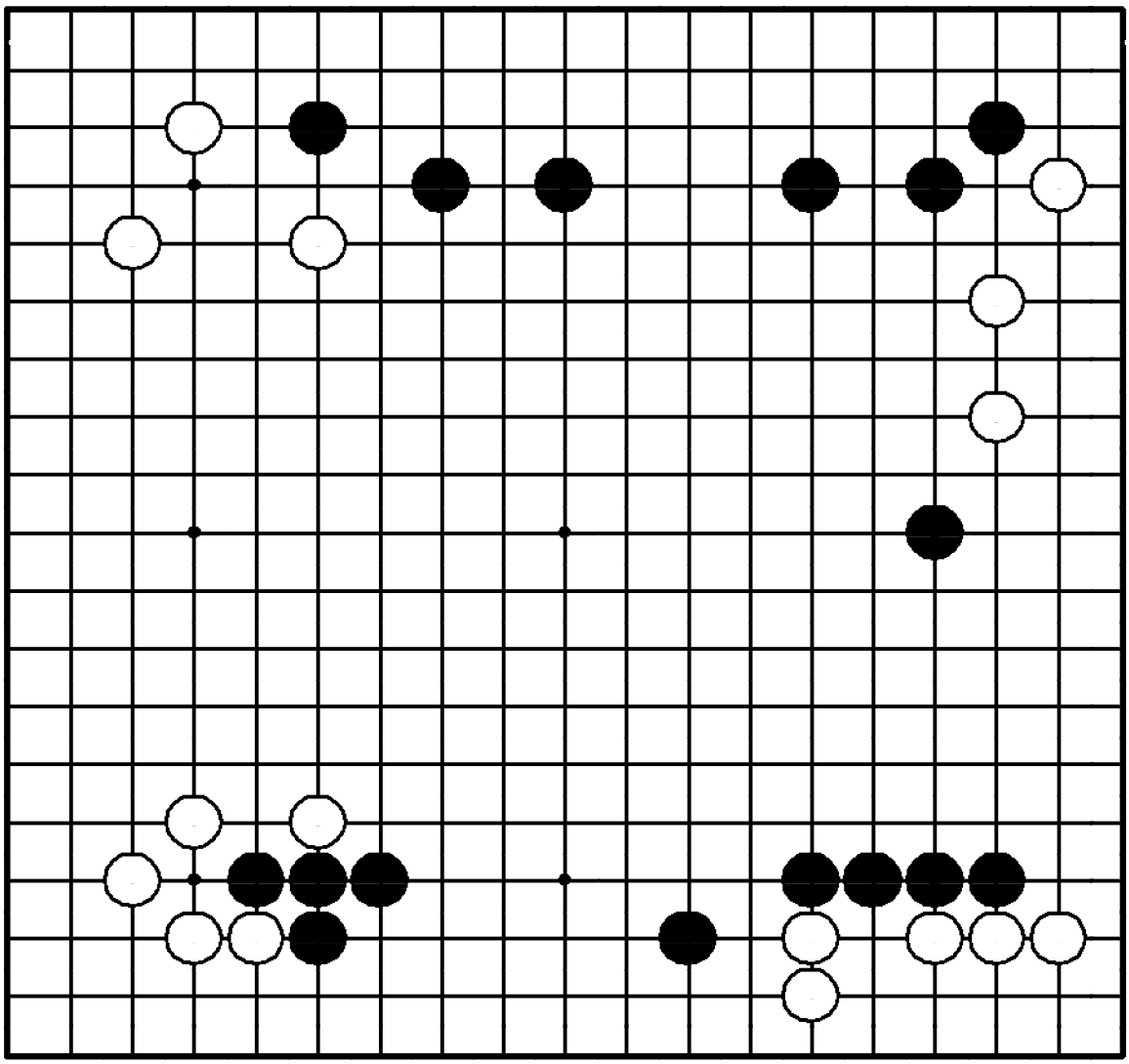

Задача 308. Ход ●

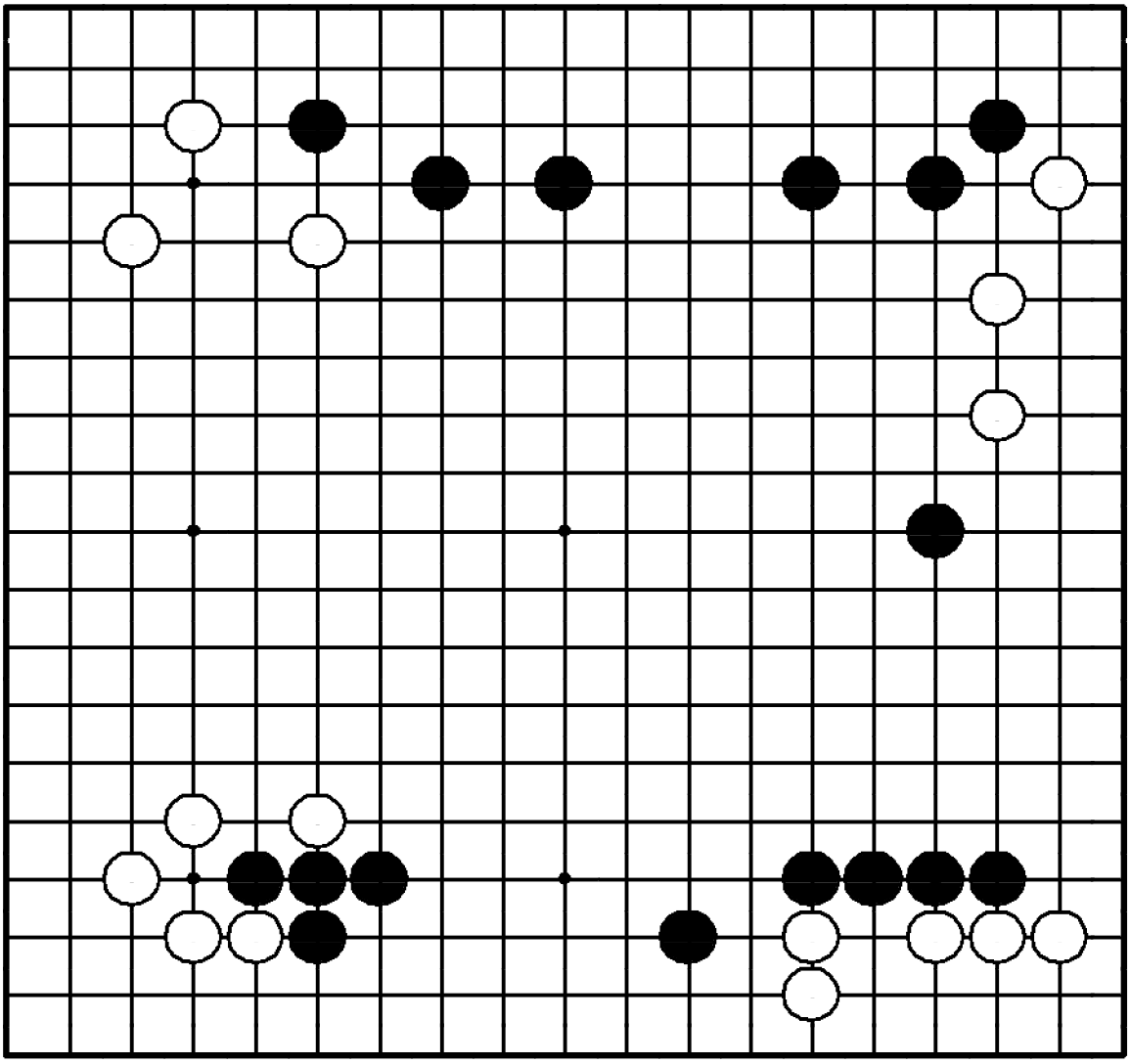

"Делайте точку опоры в сфере влияния противника!"

Где сыграть черным?

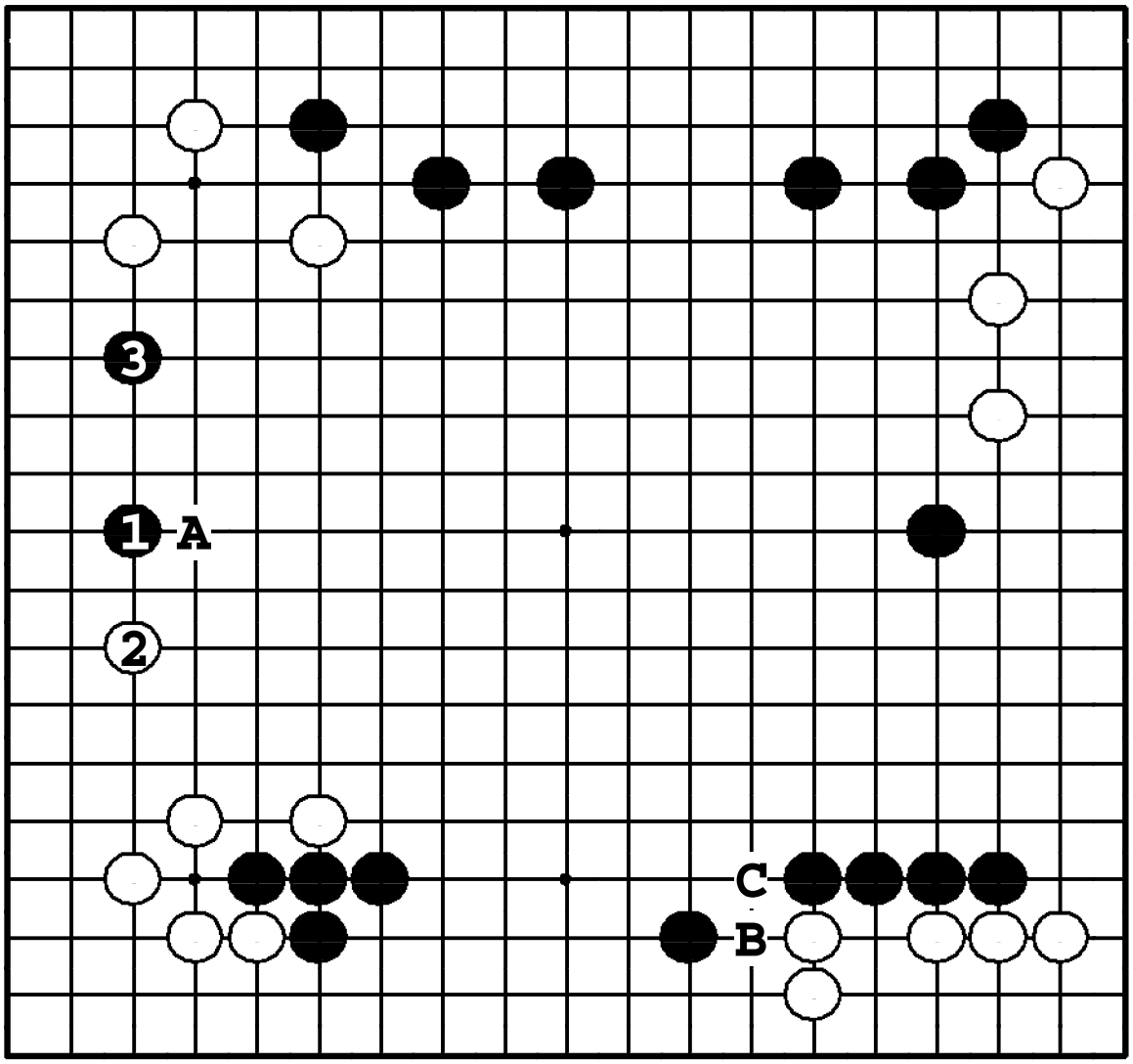

Задача 308. Ответ

Черные должны забить клин на левой стороне ❶ до того, как белые построят там мойо, сделав ход ❍**A**. Ход ❶ в **B**, предотвращающий ❍**C**, конечно, большой, но ❶ – больше.

Задача 309. Ход ○

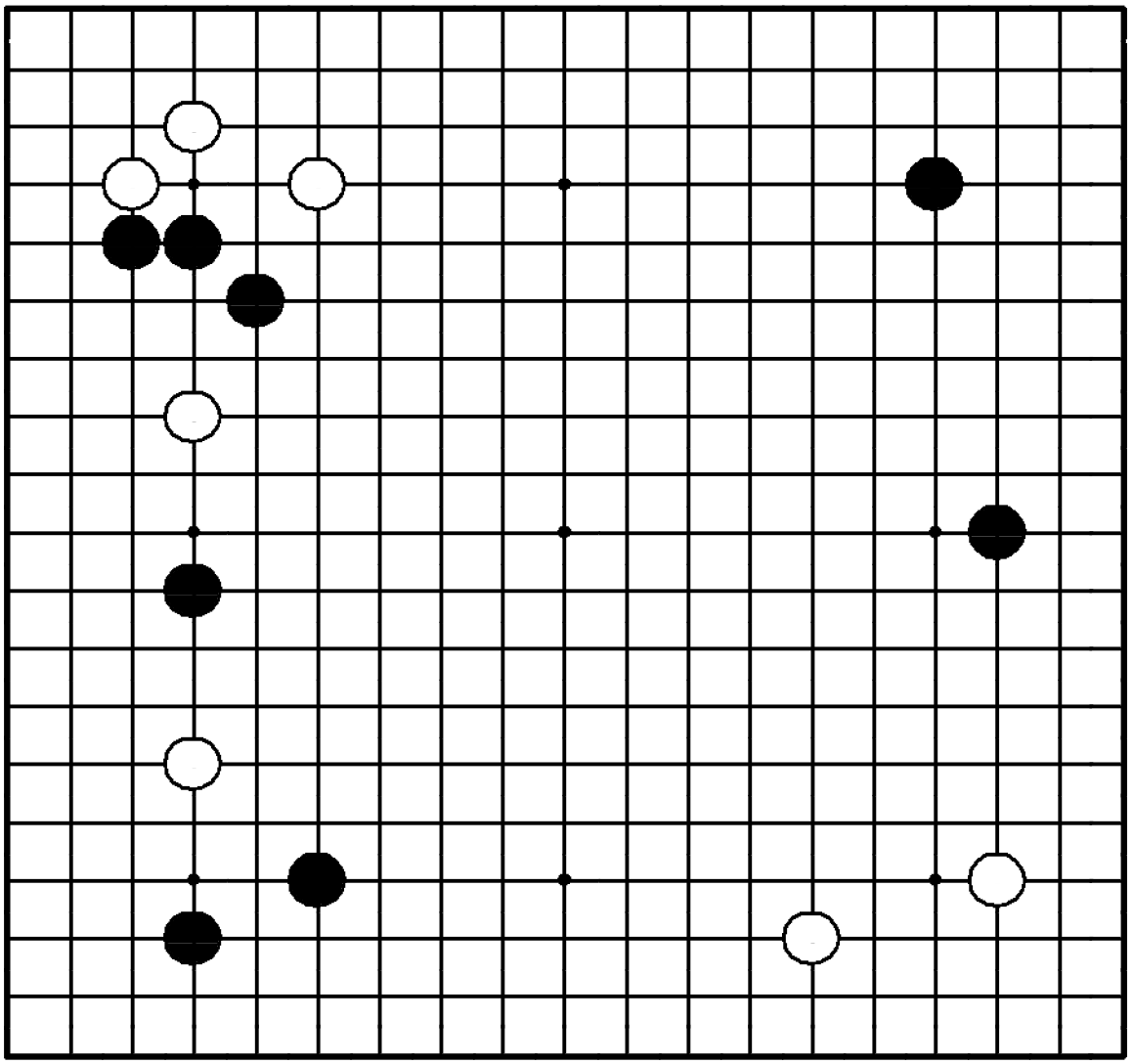

Задача 309. Ход ○

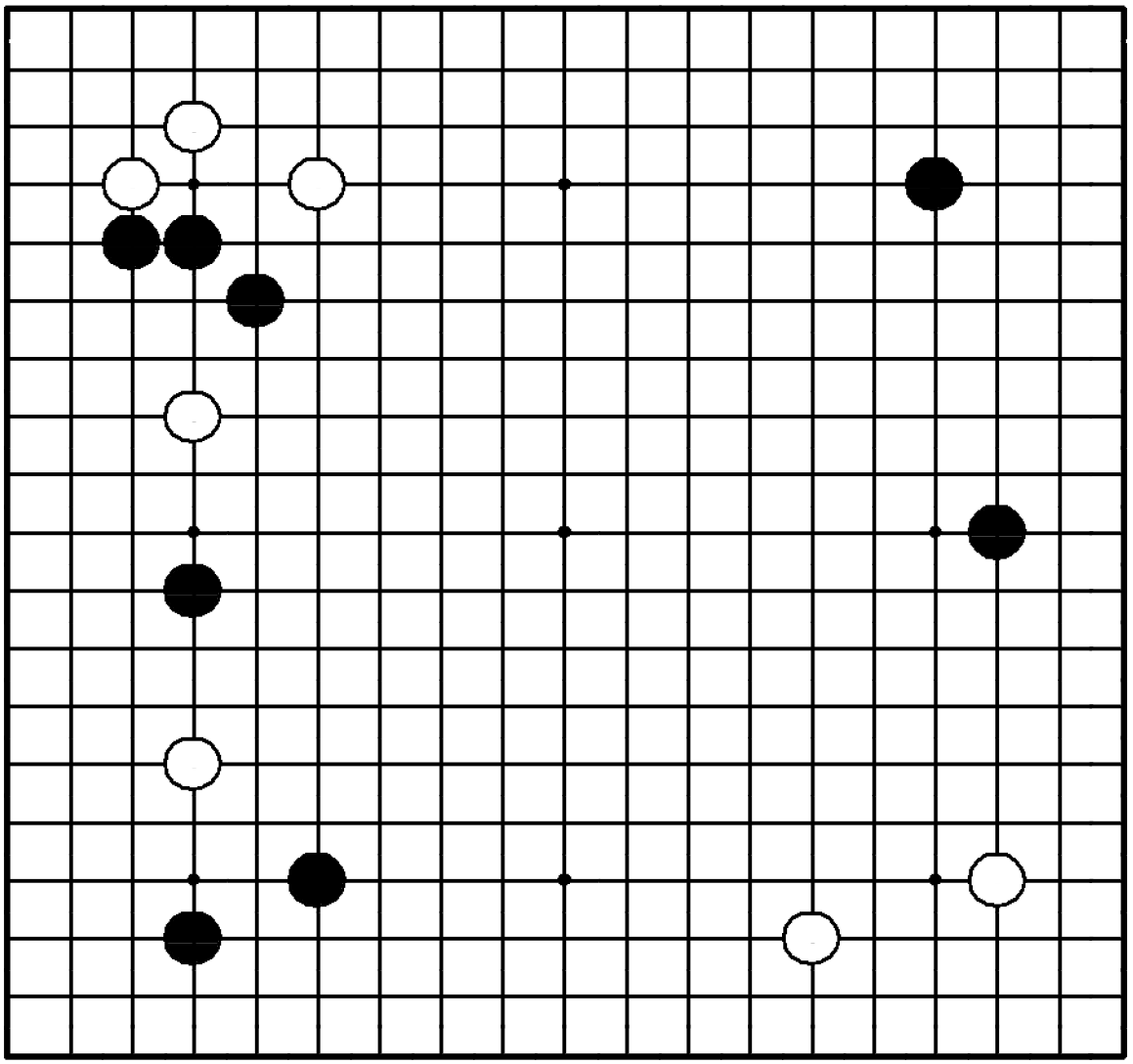

"Разделяйте камни противника!"
Где сыграть белым?

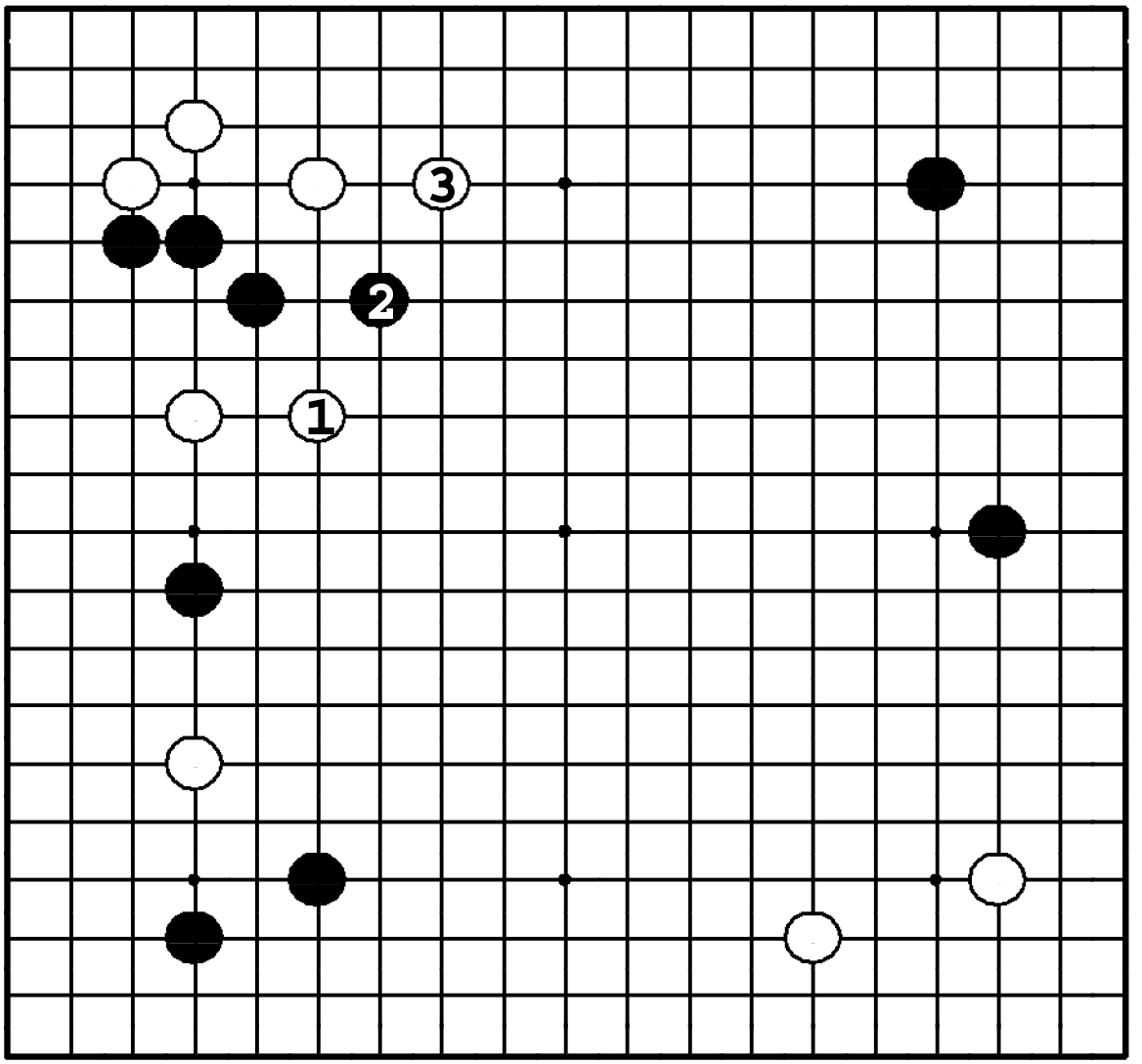

Задача 309. Ответ

Белые атакуют черные камни наверху ①. Черные уходят в центр ❷, но ③ продолжает давление, строя территорию. Если ① в **3**, то черные сыграют в **1**, и теперь белые попадут под атаку.

Задача 310. Ход ●

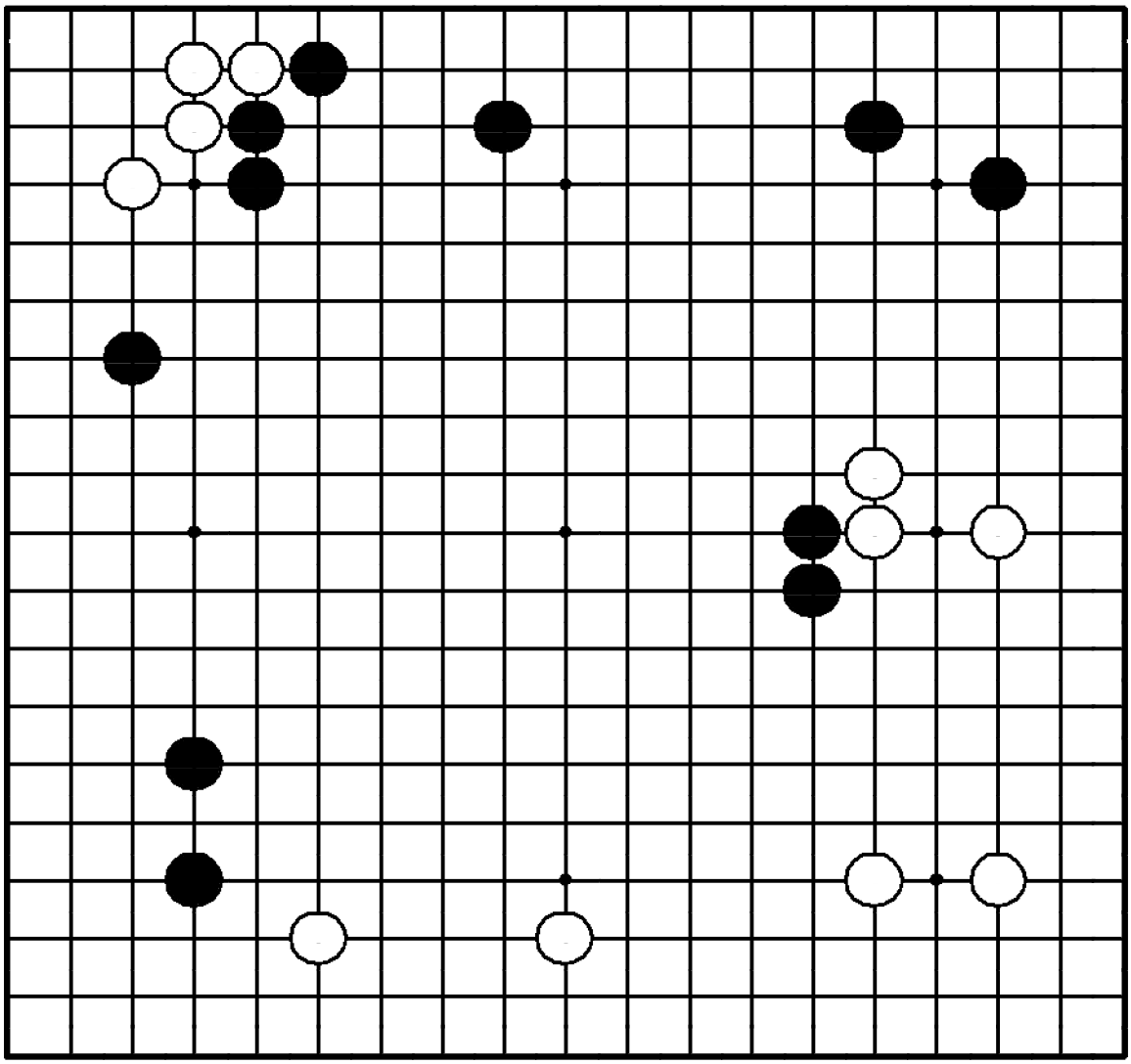

Задача 310. Ход ●

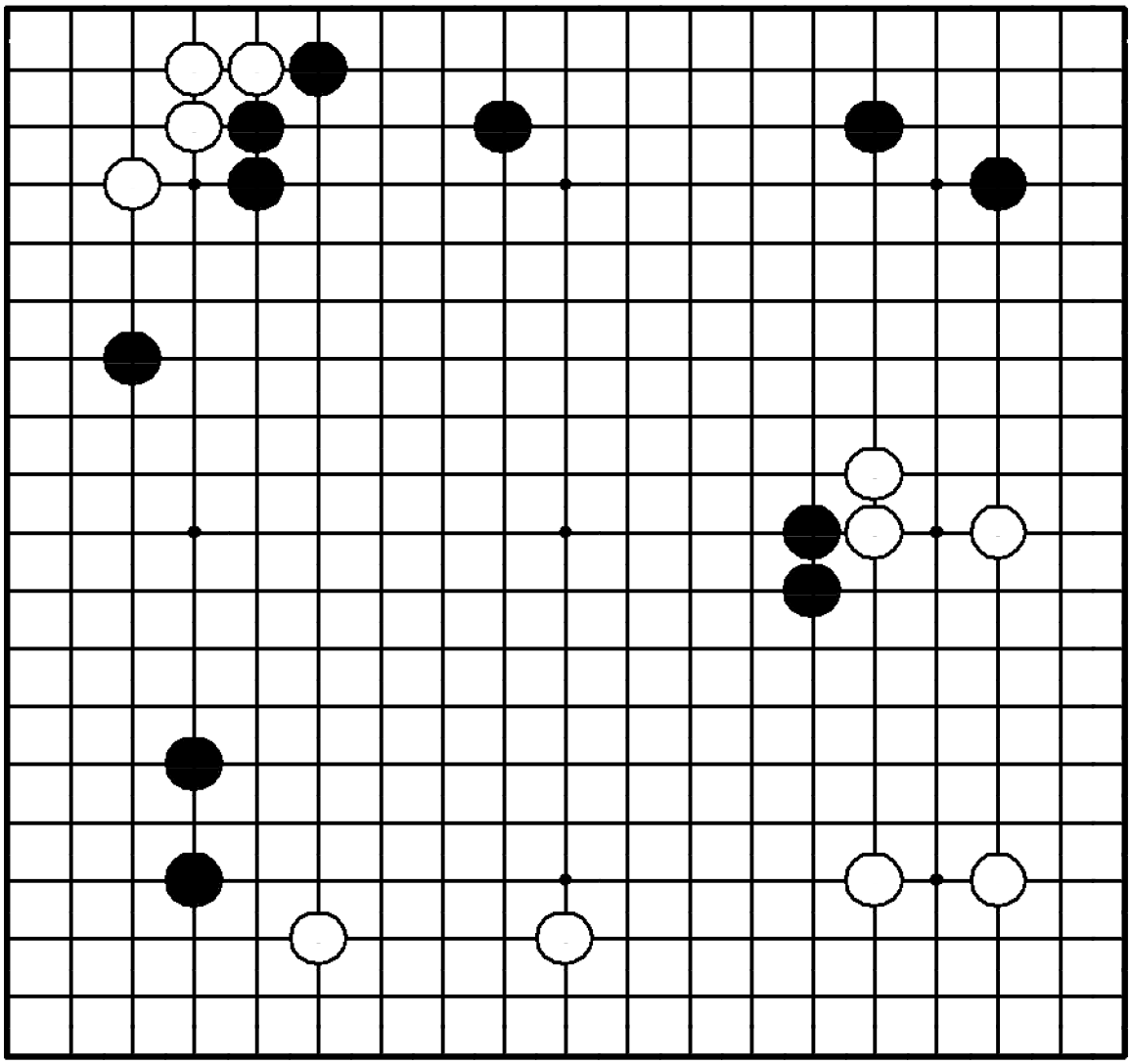

"Присоединяйте свои слабые камни к мойо!"

Где сыграть черным?

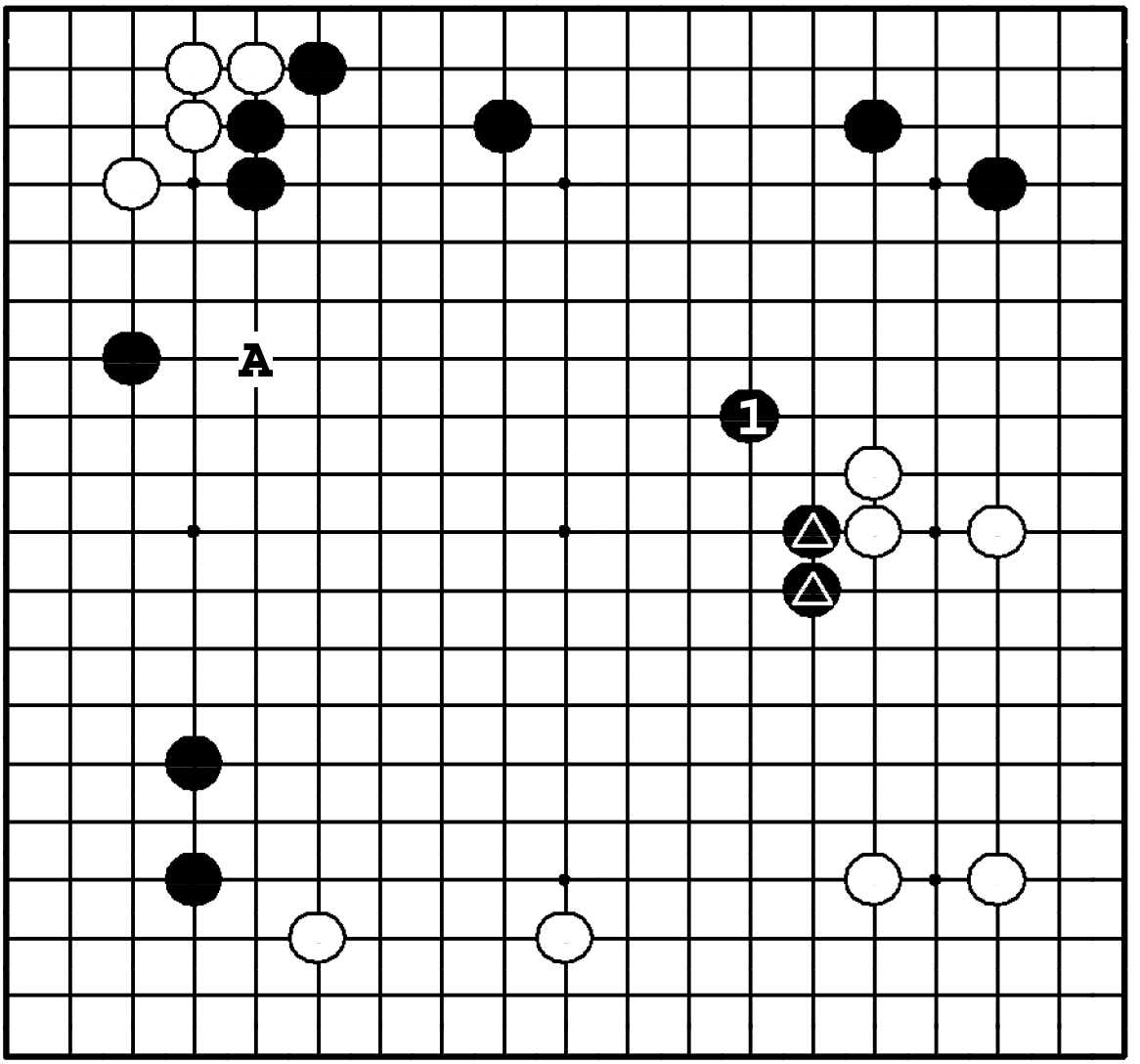

Задача 310. Ответ

Ход ❶ поддерживает два △ и распространяет влияние черных на всю доску. Ход ●**A** – тоже плотный, но если белые сыграют в **1**, два камня △ станут тяжелыми, а их мойо наверху сократится.

Задача 311. Ход ●

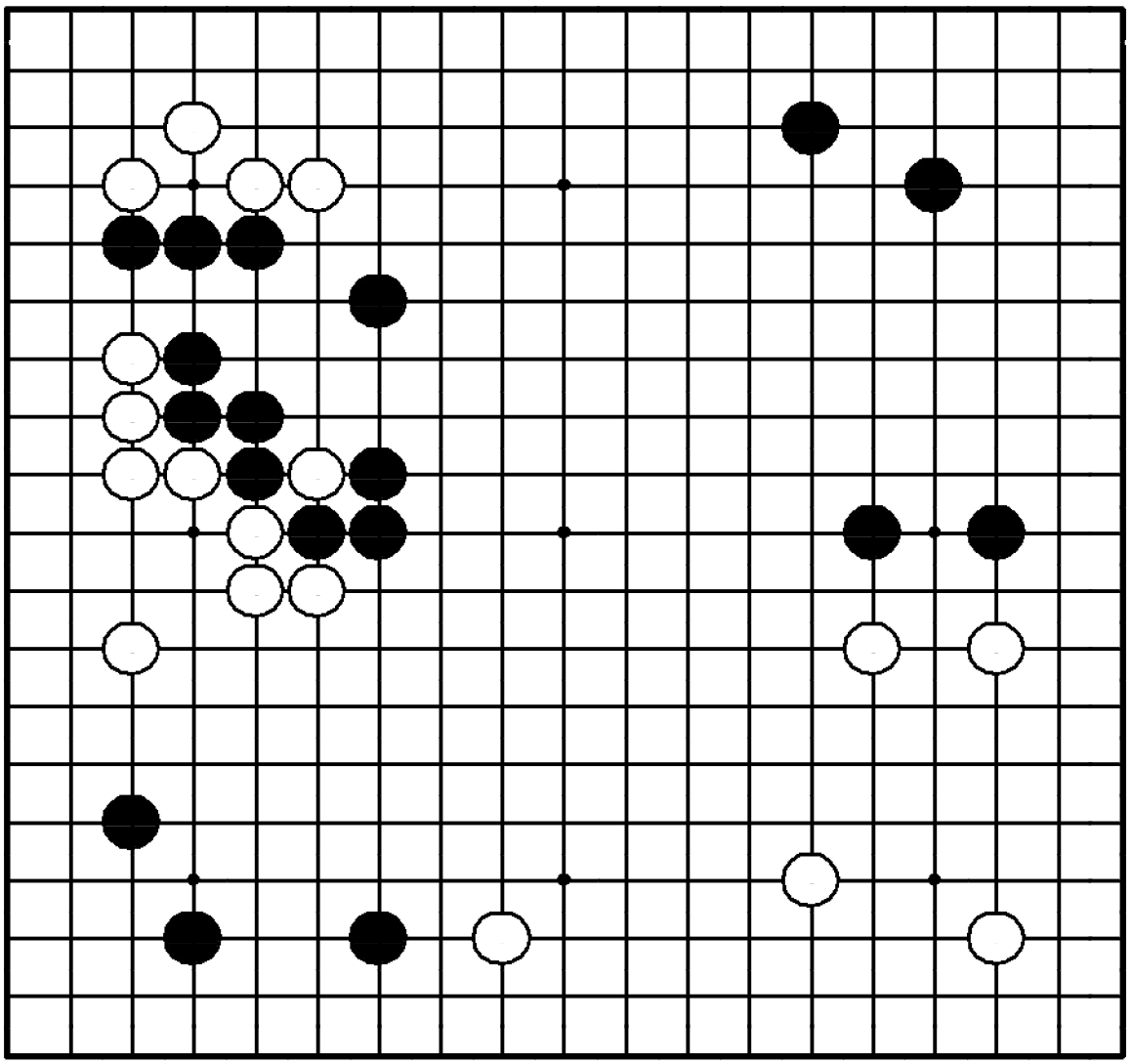

Задача 311. Ход ●

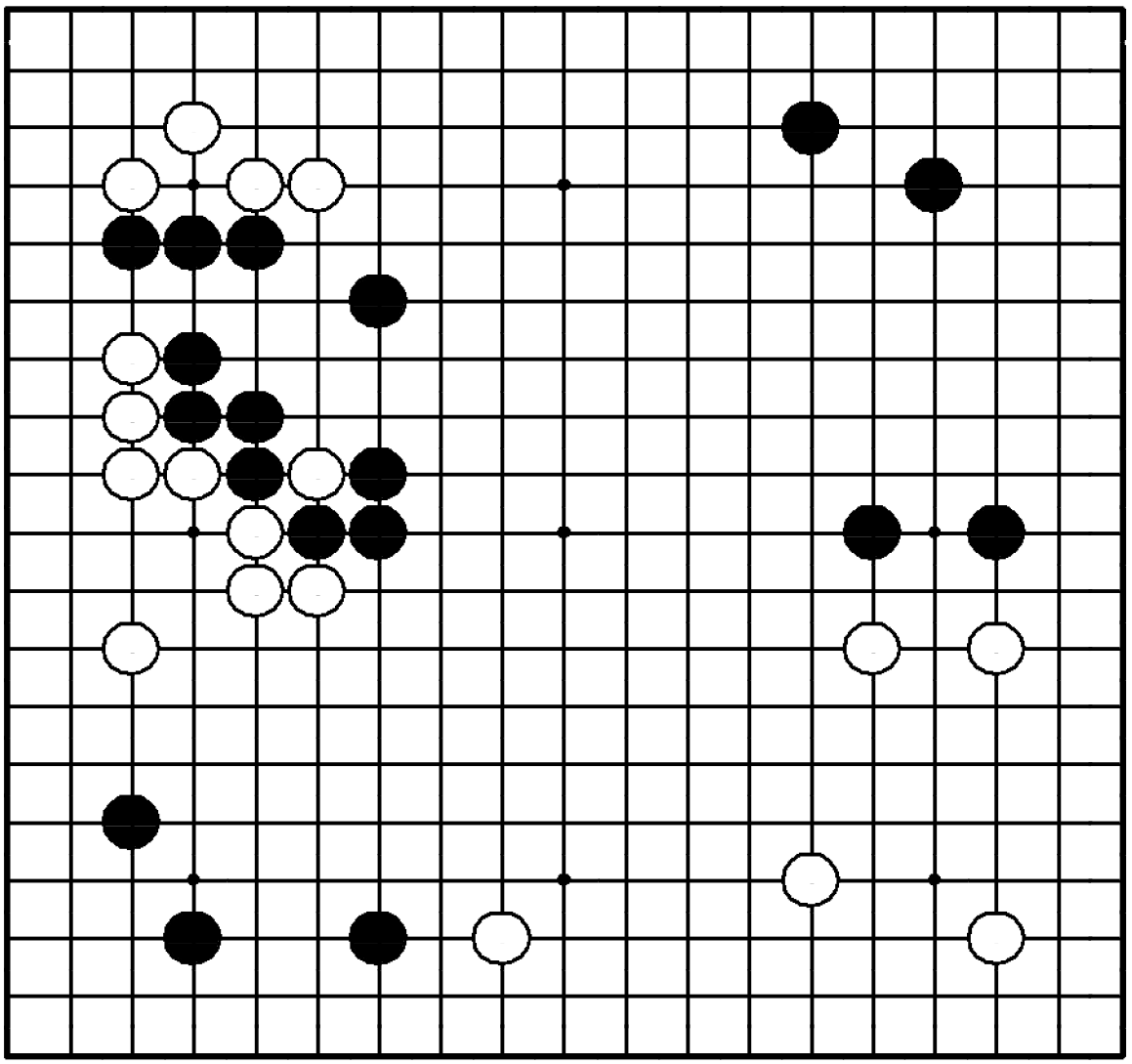

"Закрывайте дыры в своем мойо!"
Где сыграть черным?

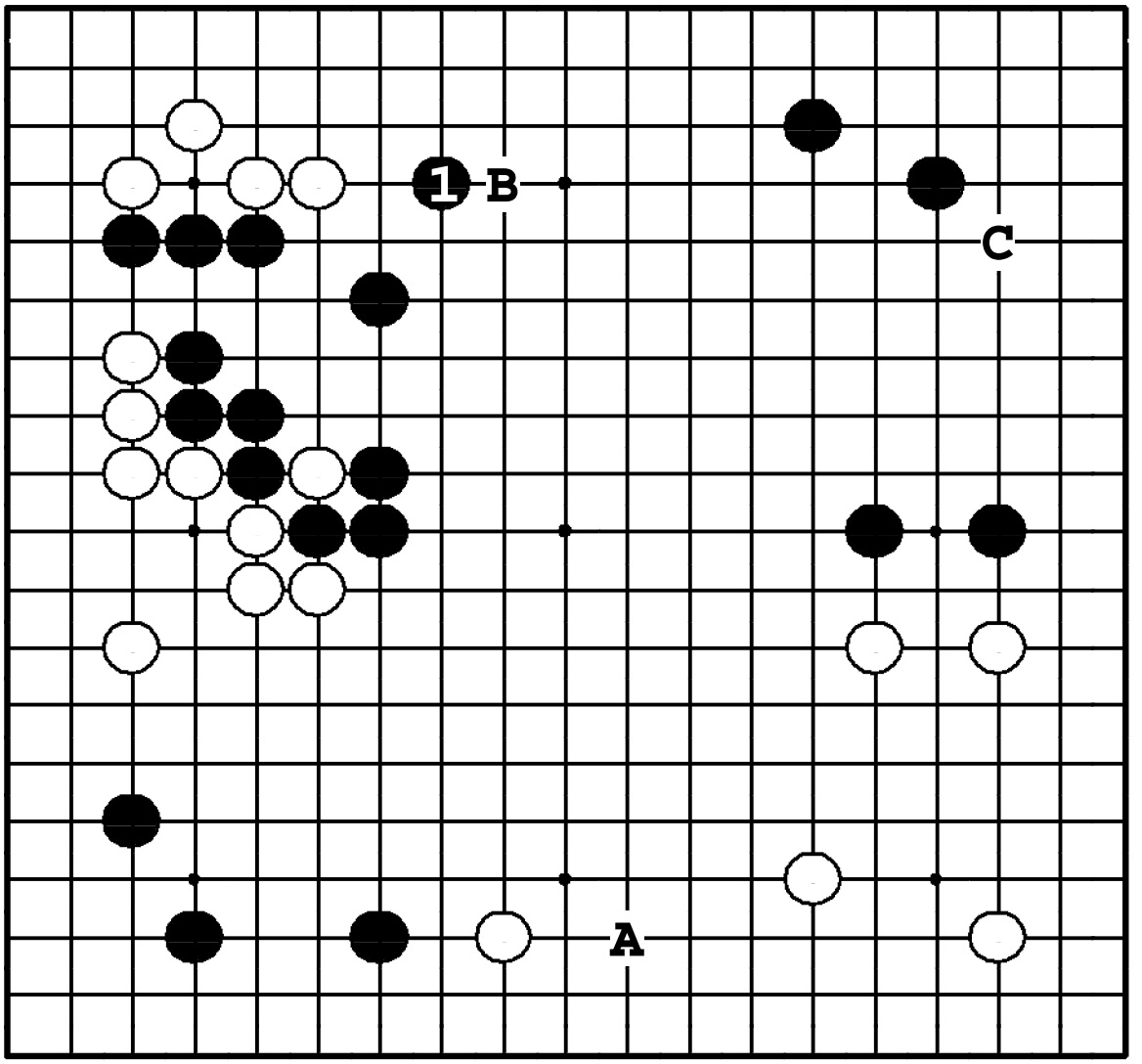

Задача 311. Ответ

Черные получают огромное мойо ходом ❶. Вторжение ●**A** – тоже хороший ход, но тогда белые ходом ❍**B** разрушат черное мойо. Ход ●**C** защищает черных только вверху справа: белые ответят ❍**B**.

Задача 312. Ход ●

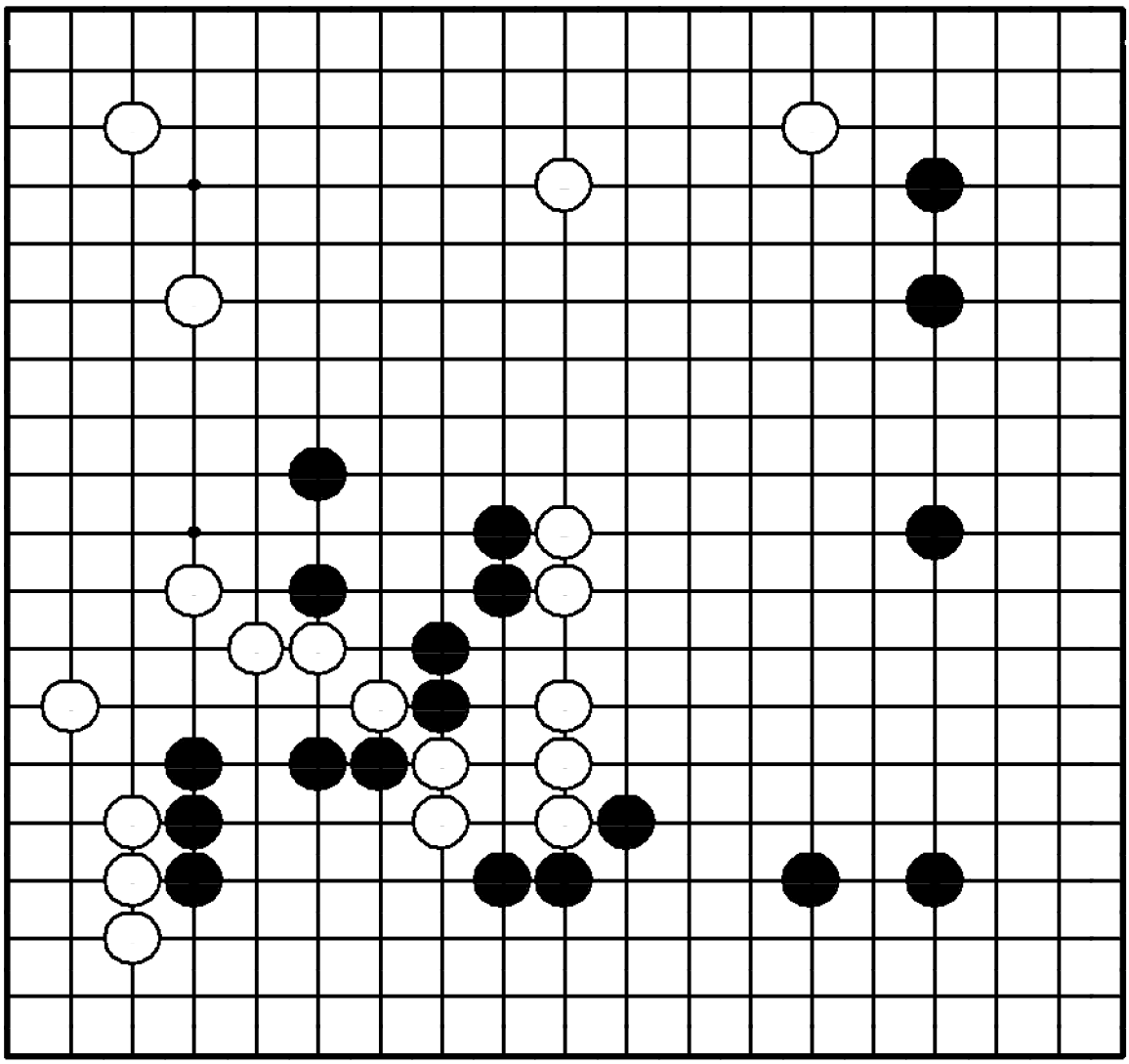

Задача 312. Ход ●

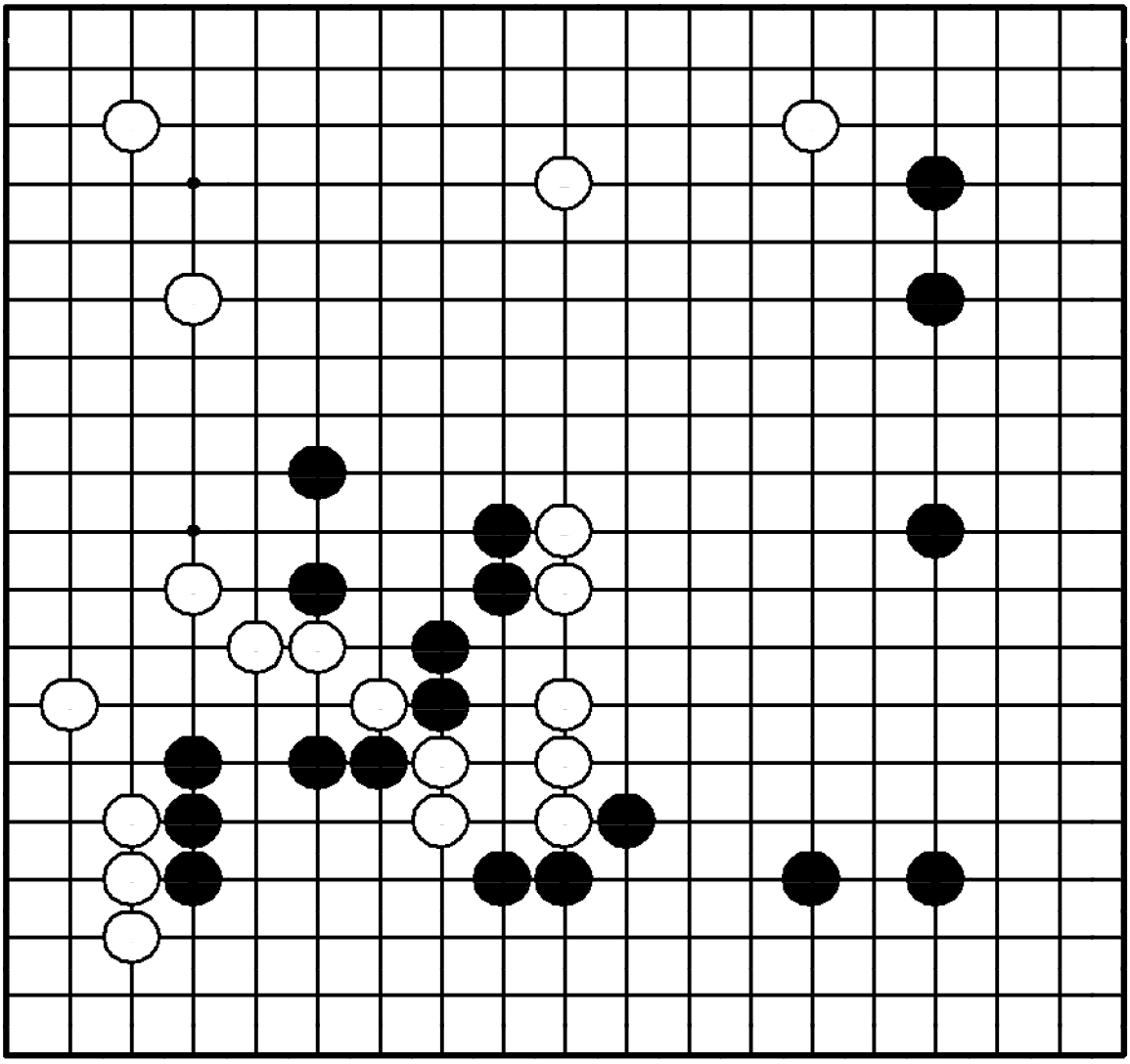

"Присоединяйте свои слабые камни к сильным!"

Где сыграть черным?

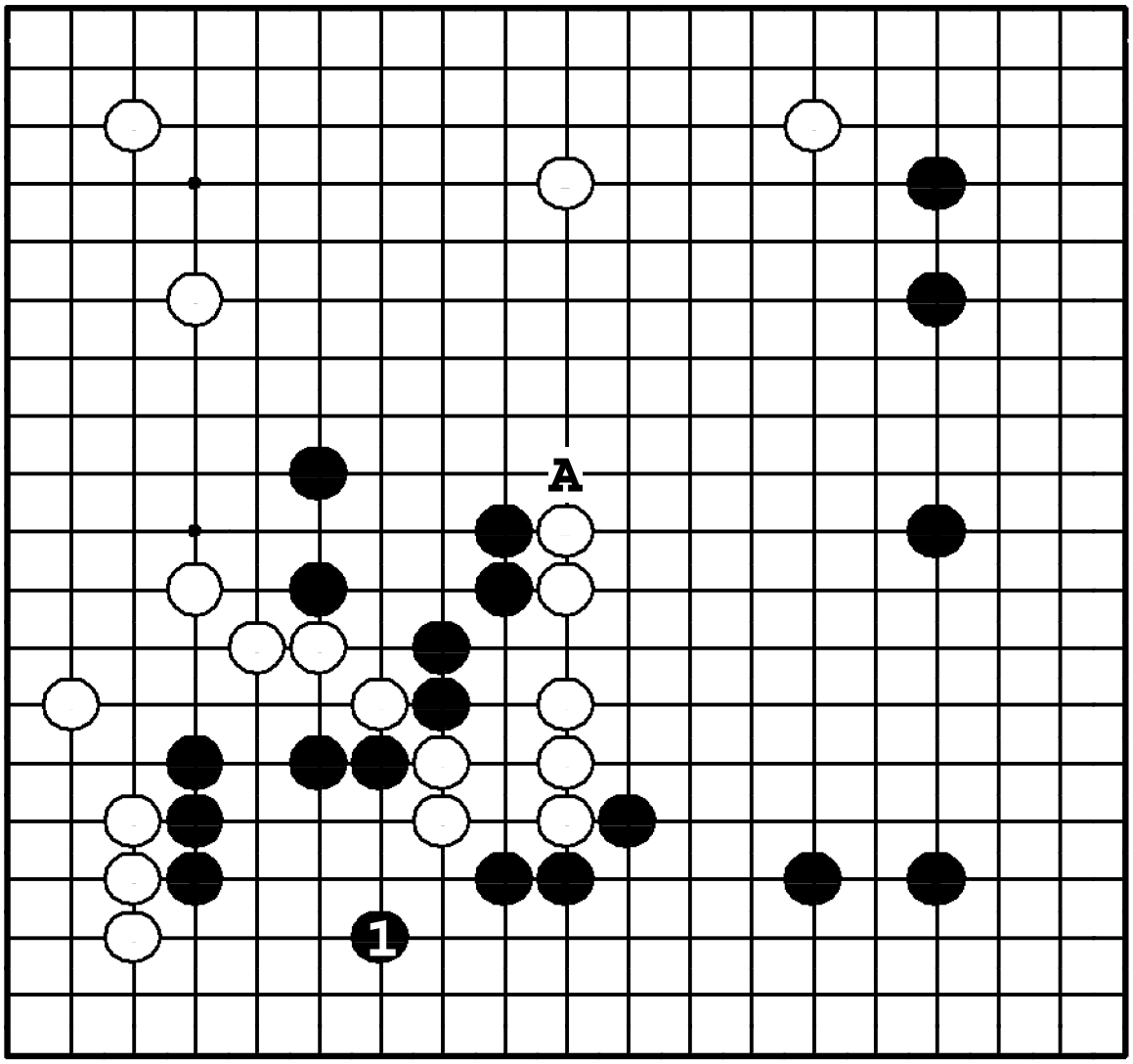

Задача 312. Ответ

Черные должны защищать пять камней слева ❶. Этим ходом также защищается территория на нижней стороне. Если черные играют ●**A**, белые ходом ❍**1** отрезают ключевые камни противника, так что черные не смогут атаковать белую группу.

Задача 313. Ход ●

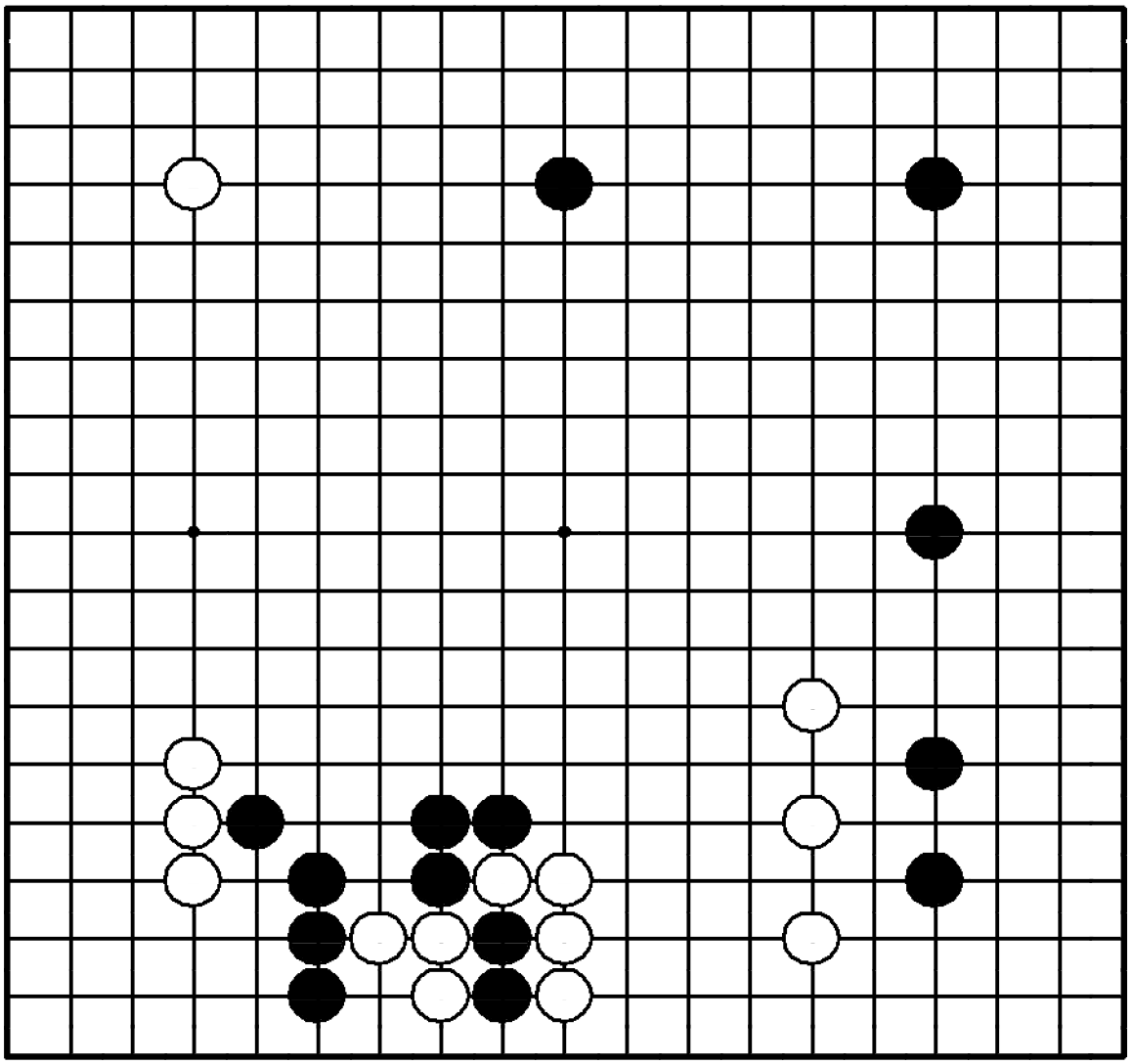

Задача 313. Ход ●

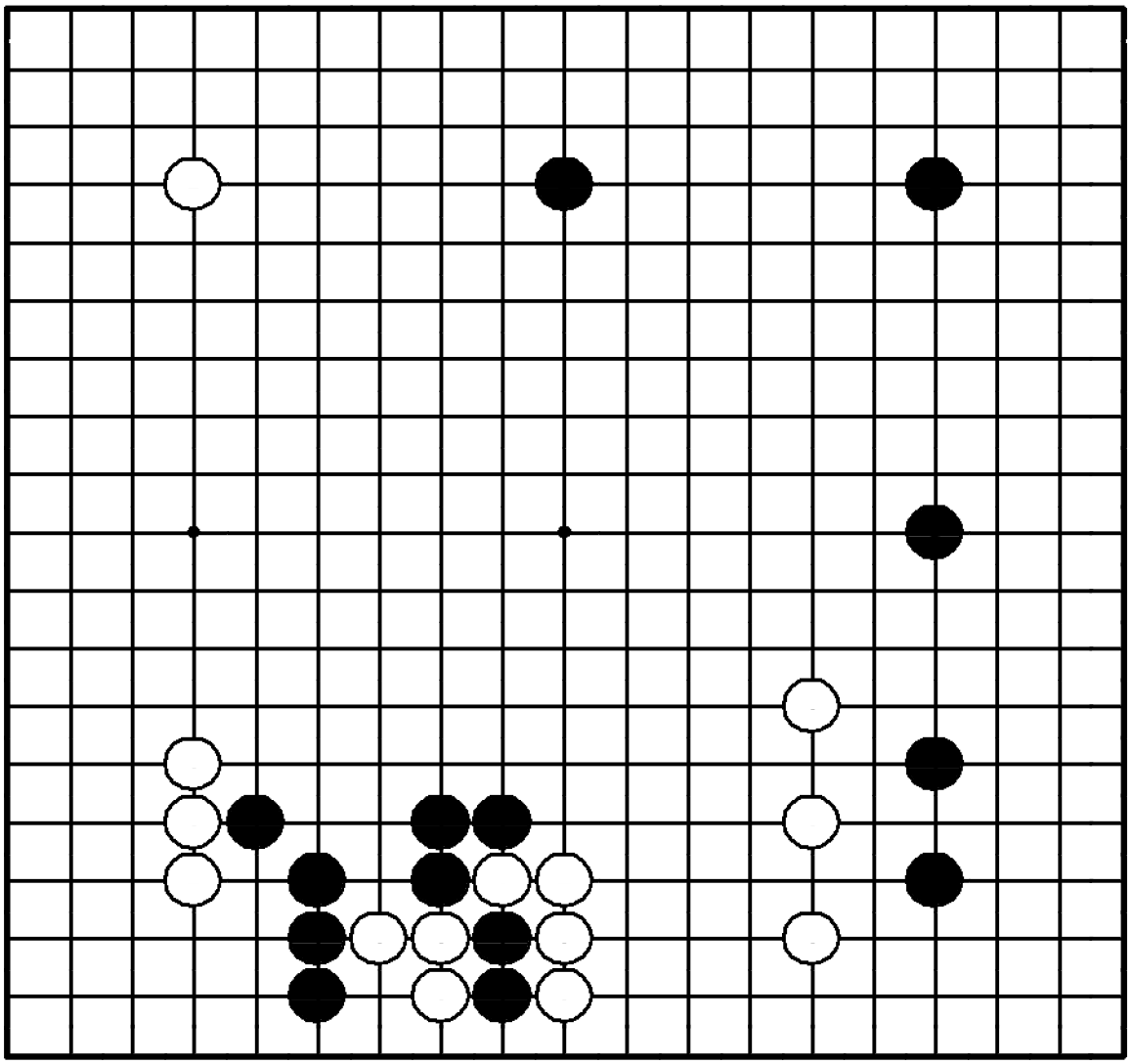

"Защищайте слабые камни!"
Где сыграть черным?

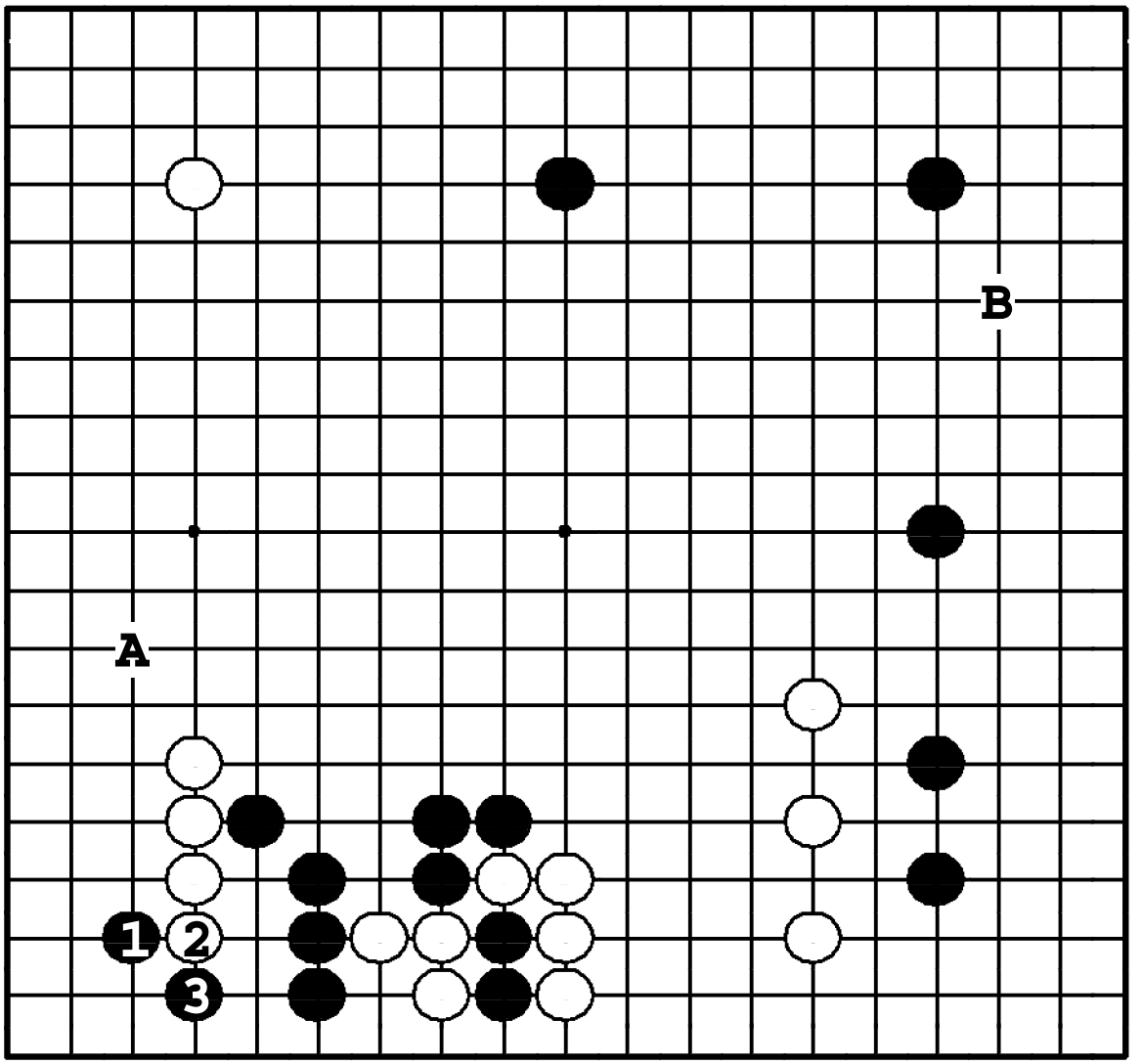

Задача 313. Ответ

Черные должны построить глазную форму прыжком в угол ❶. Если белые после ❸ пойдут в другом месте, черные могут начать атаку ●**A**. Если ❶ в **B**, белые сыграют в **3**, и черные камни слева попадут под атаку.

Задача 314. Ход ○

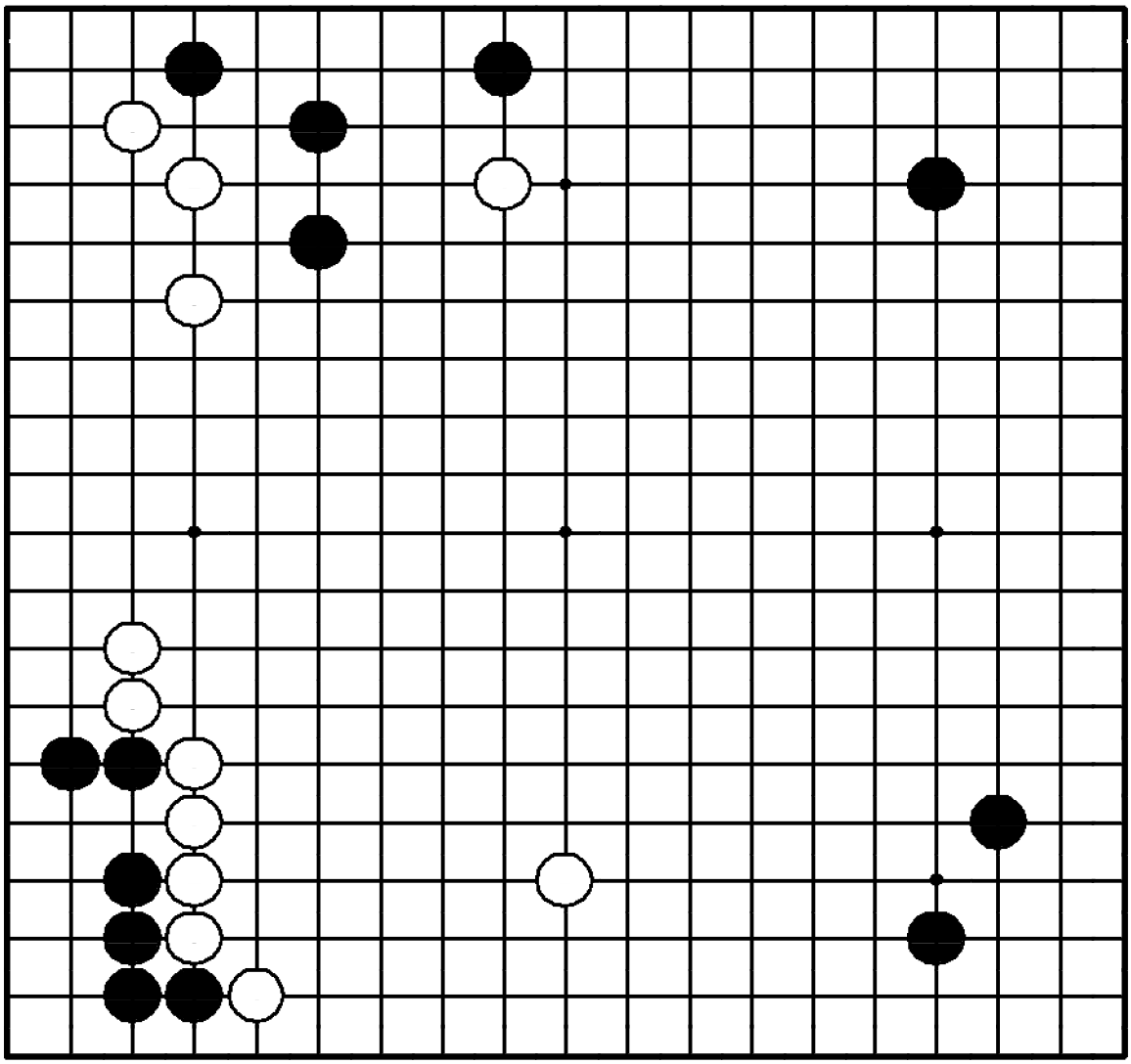

Задача 314. Ход ○

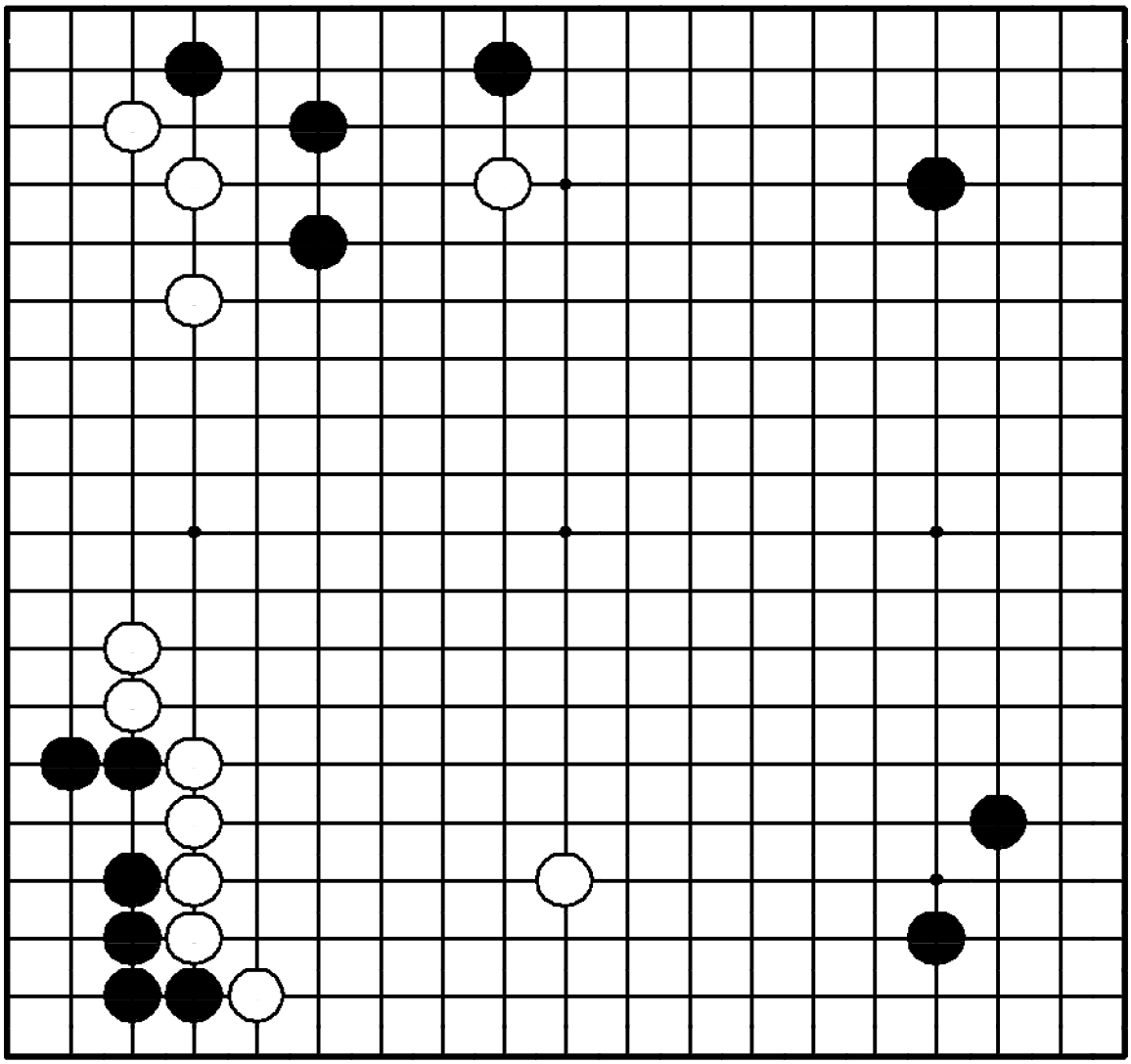

"Расширяйте свое мойо!"
Где сыграть белым?

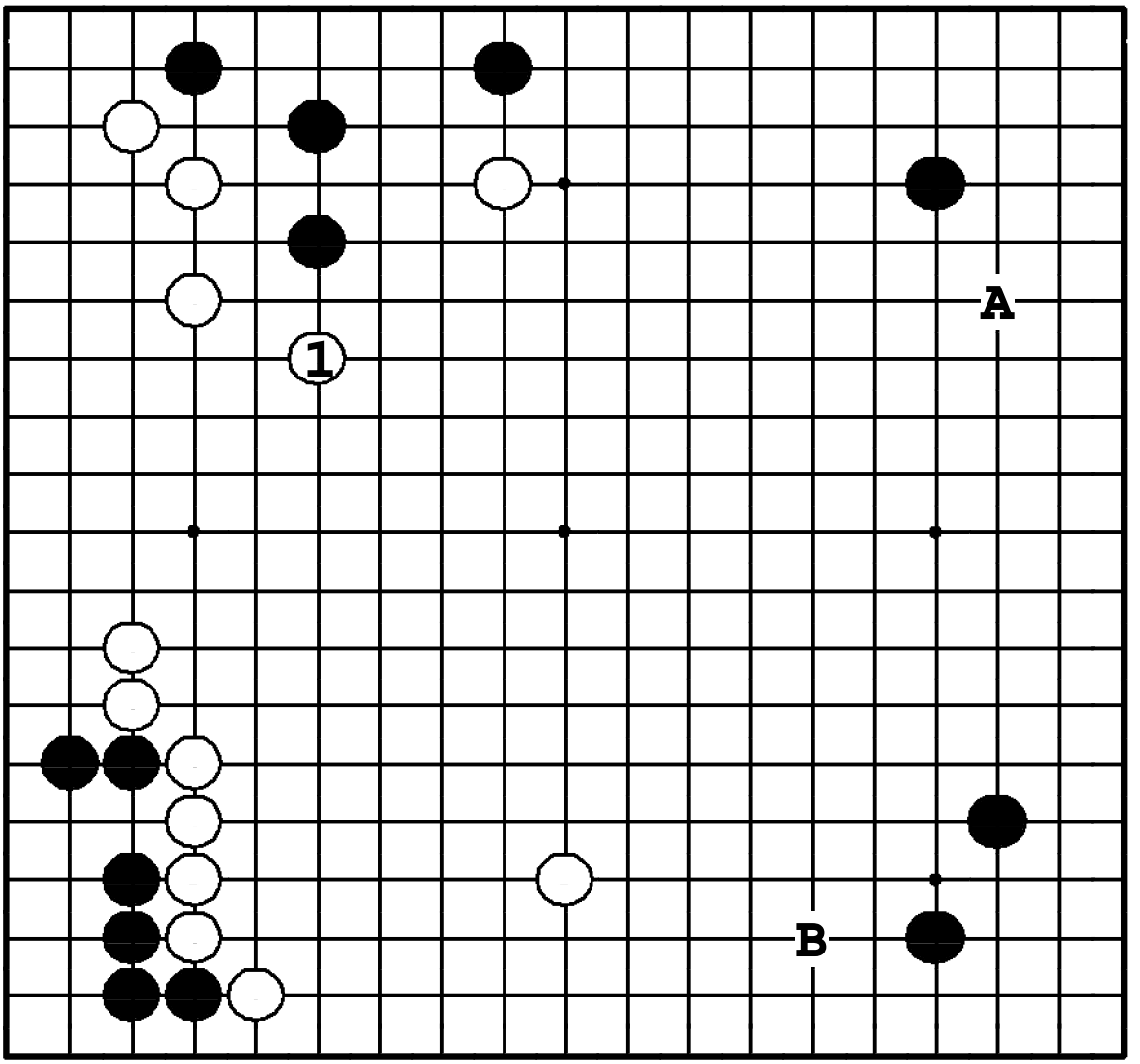

Задача 314. Ответ

Белые должны развивать мойо ①. Если они пойдут в другом месте, например, ❍**A** или ❍**B**, черные прыгнут ●**1**, разрушая мойо белых и нарушая баланс территорий.

Задача 315. Ход ○

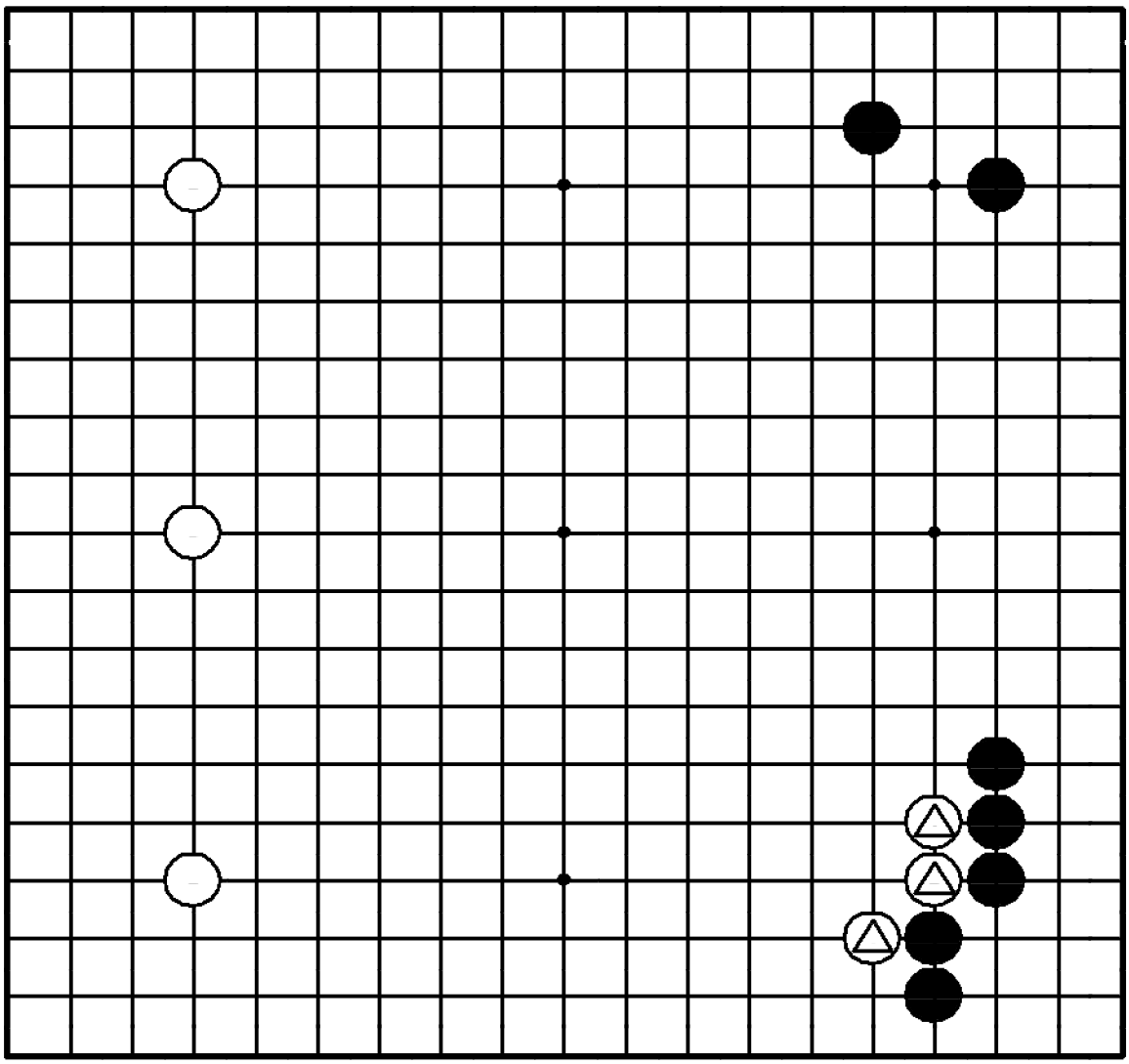

Задача 315. Ход ○

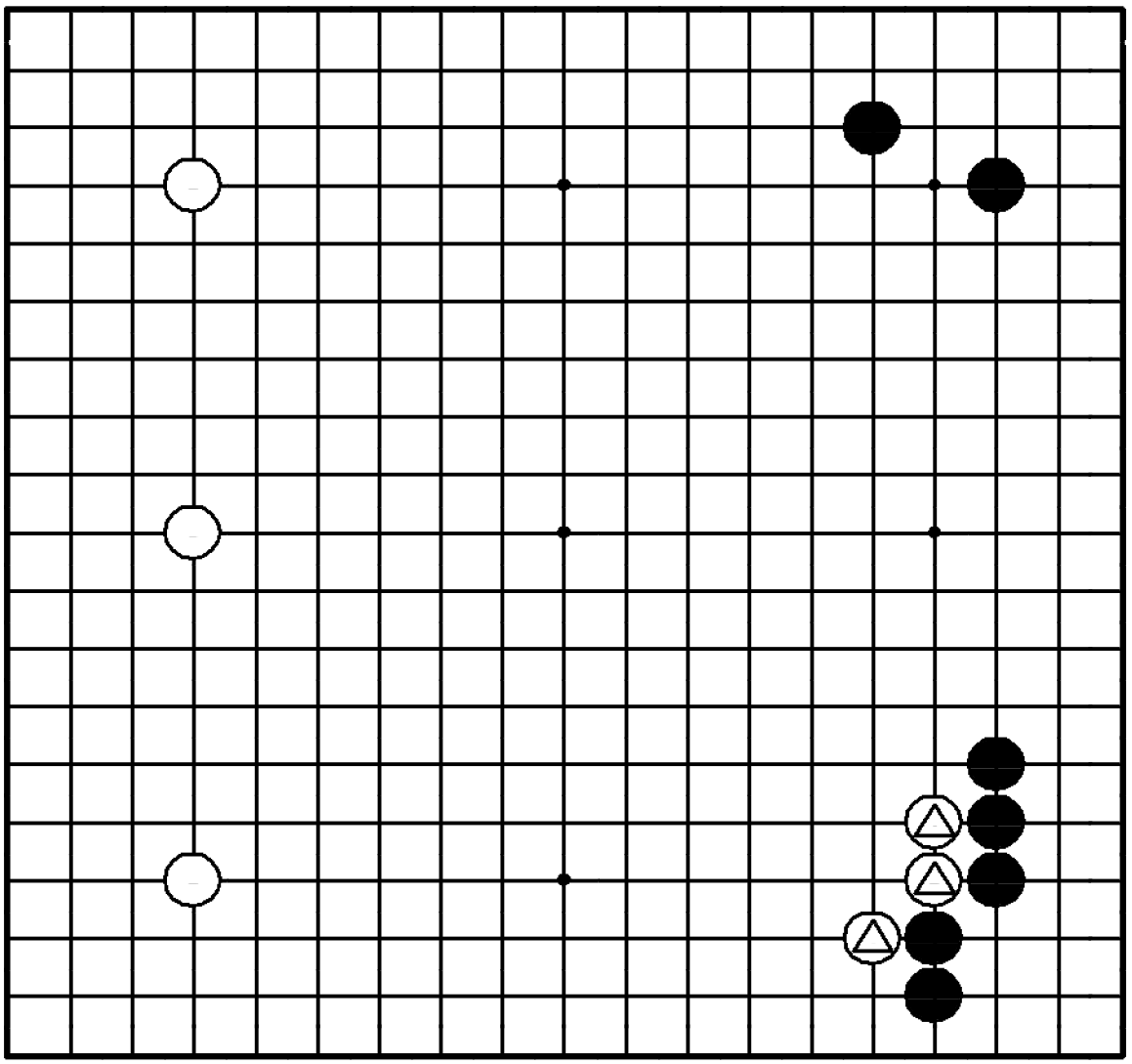

"Защищайтесь на расстоянии, позволяющем расширить мойо!" Камни △ сдерживают черных.

Где сыграть белым?

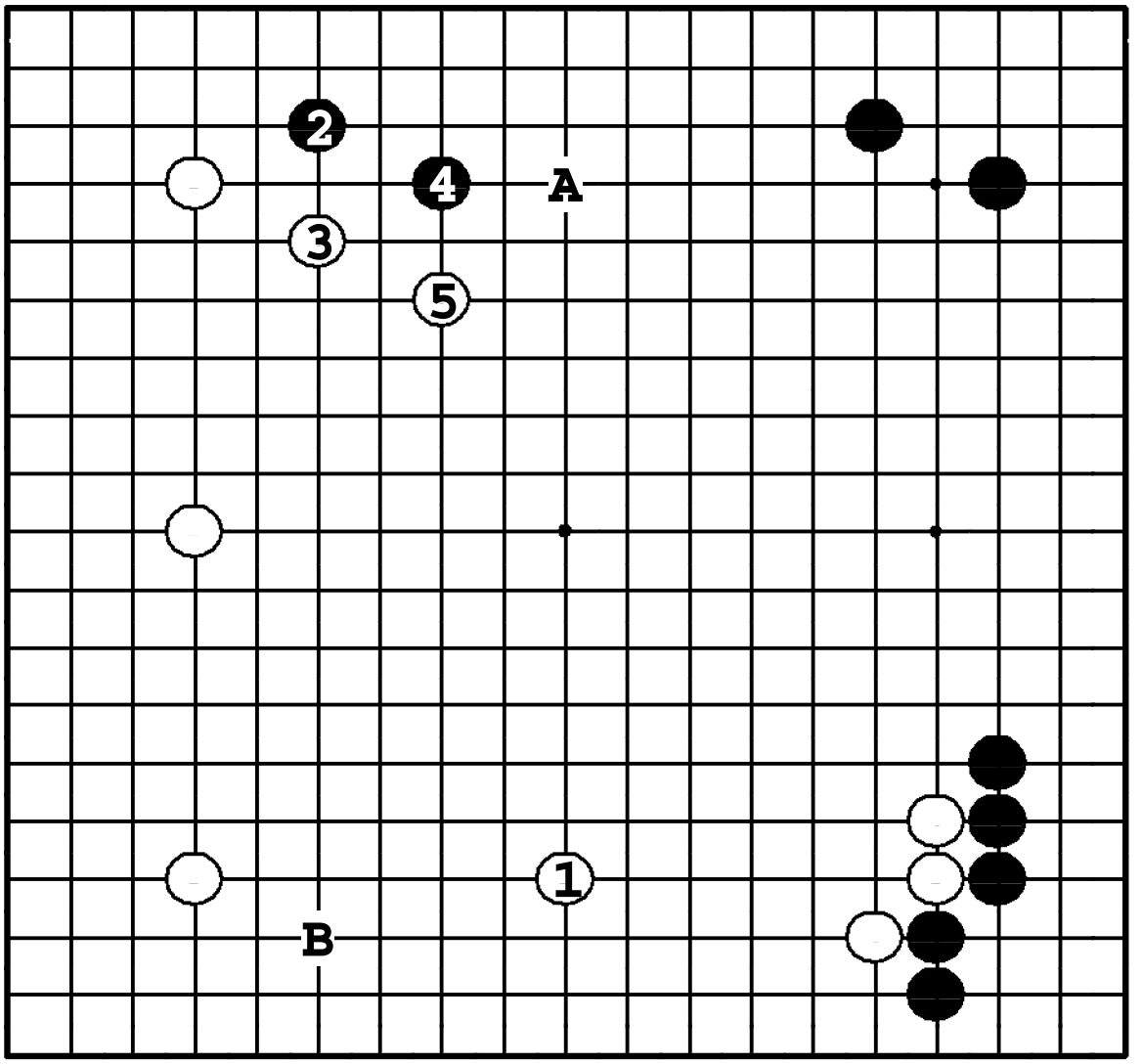

Задача 315. Ответ

Белые должны сделать большое фусэки-расширение ①. Затем ход ❷ - естественный, но тогда белые строят огромное мойо ③ и ⑤. Если ① в **A**, нижняя сторона остается бесхозной и черные могут сыграть какари ●**B**.

Задача 316. Ход ○

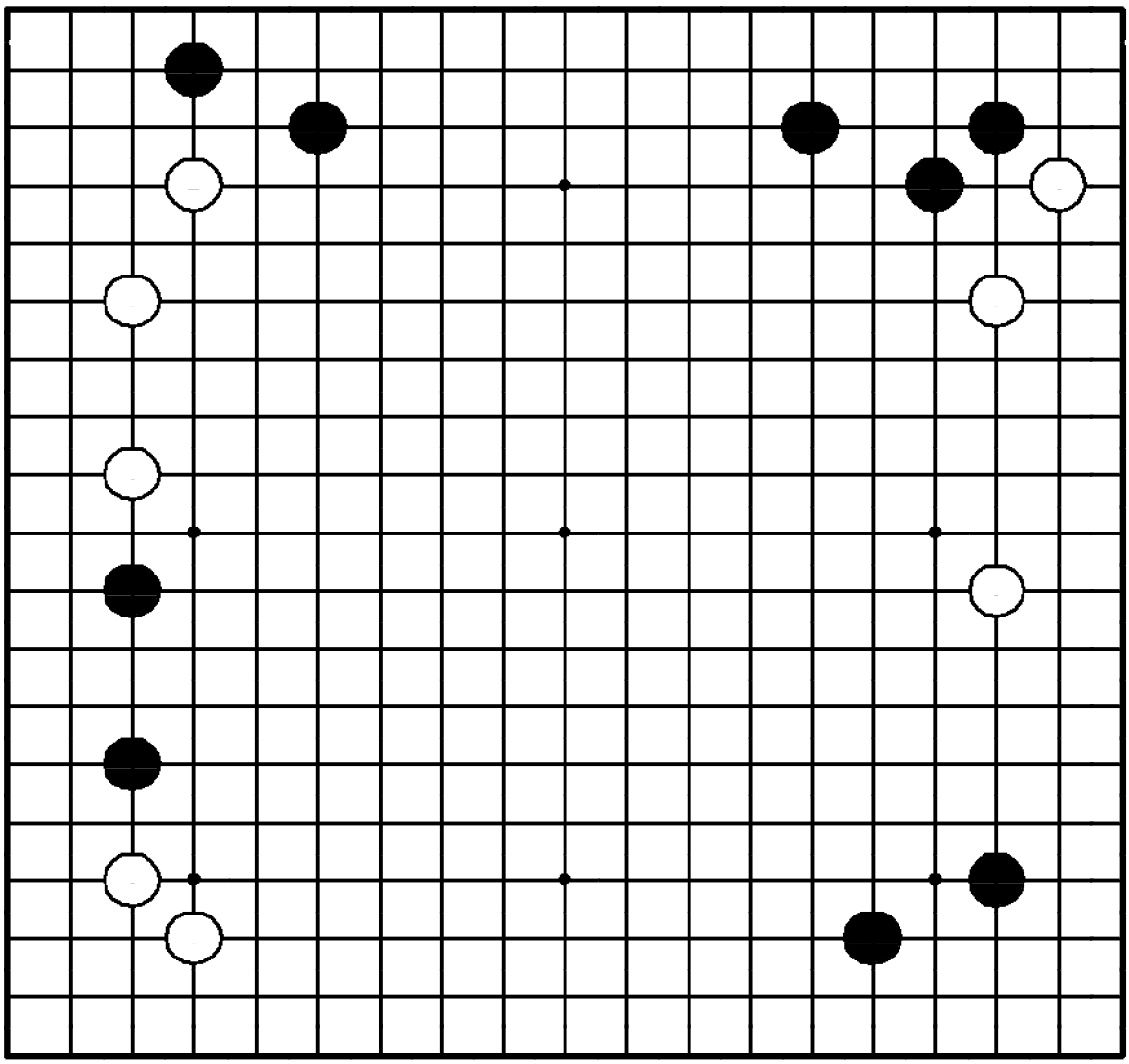

Задача 316. Ход ○

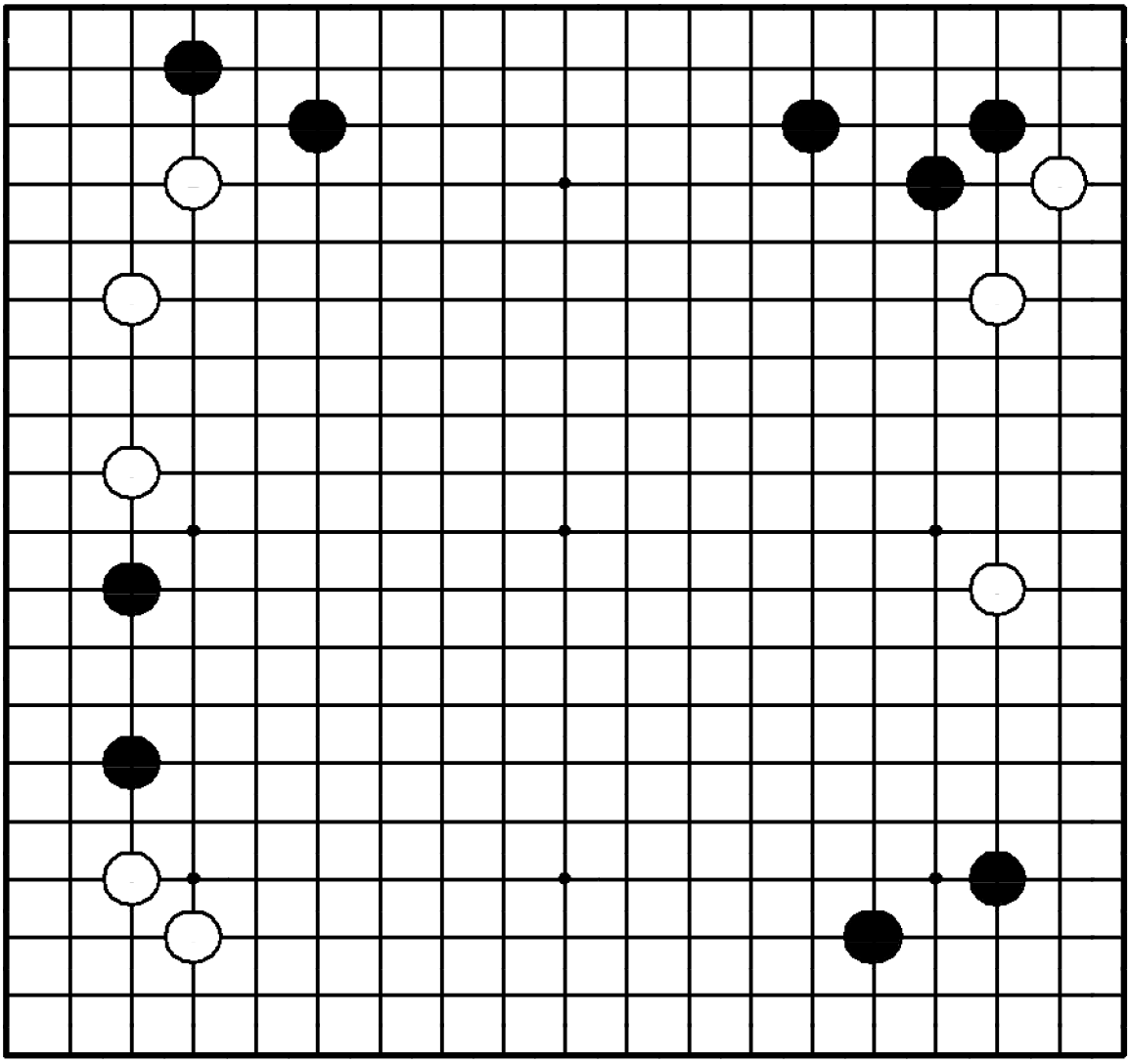

"Защищайте свою сильно растянутую позицию!"

Где сыграть белым?

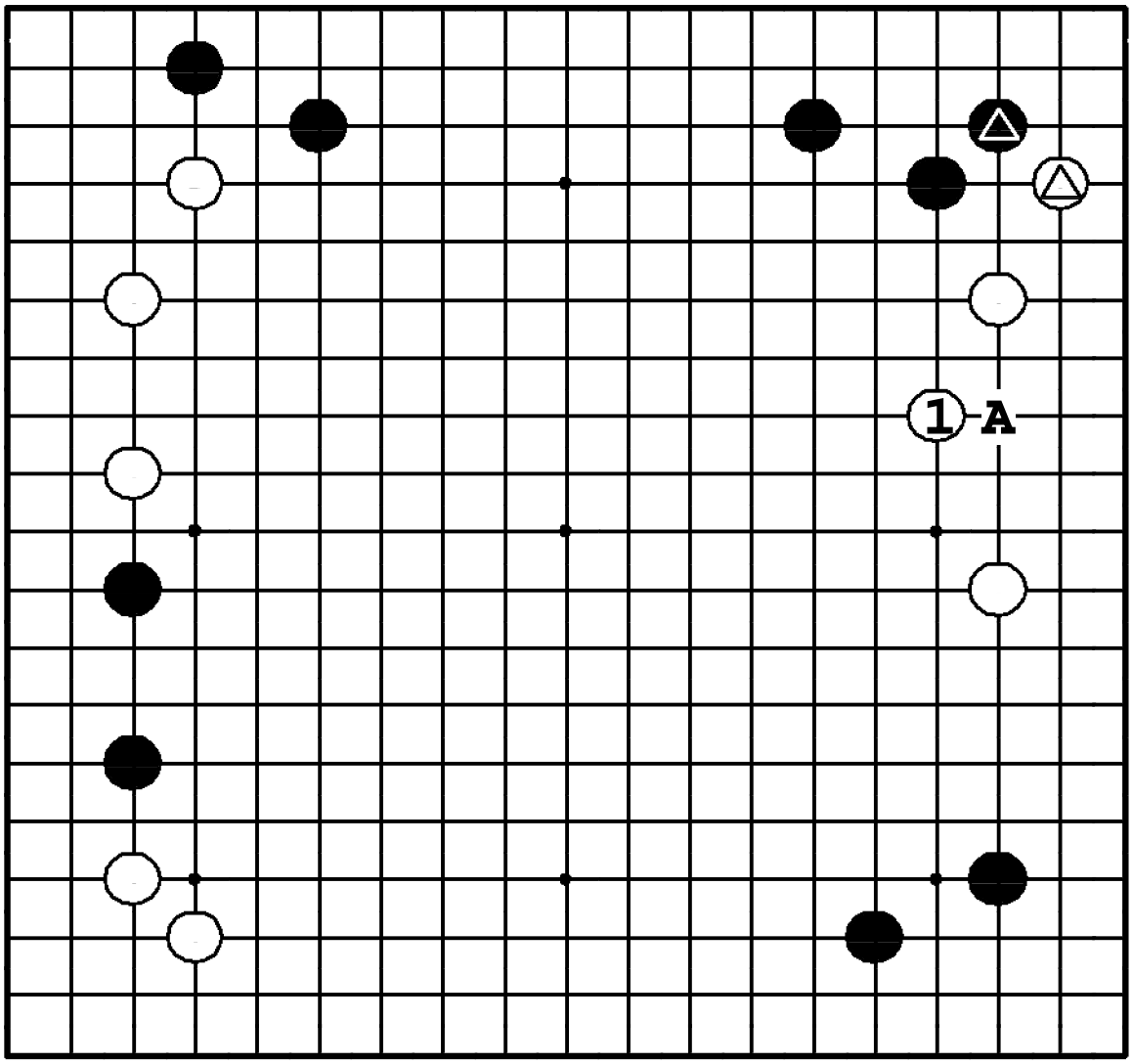

Задача 316. Ответ

После обмена ходами △ - ▲ белые должны защититься ①. Если белые опустят этот ход, у черных появится вторжение ●**A**. Без обмена камнями △ - ▲ белые на ●**A** могут ответить вторжением в сан-сан.

Задача 317. Ход ○

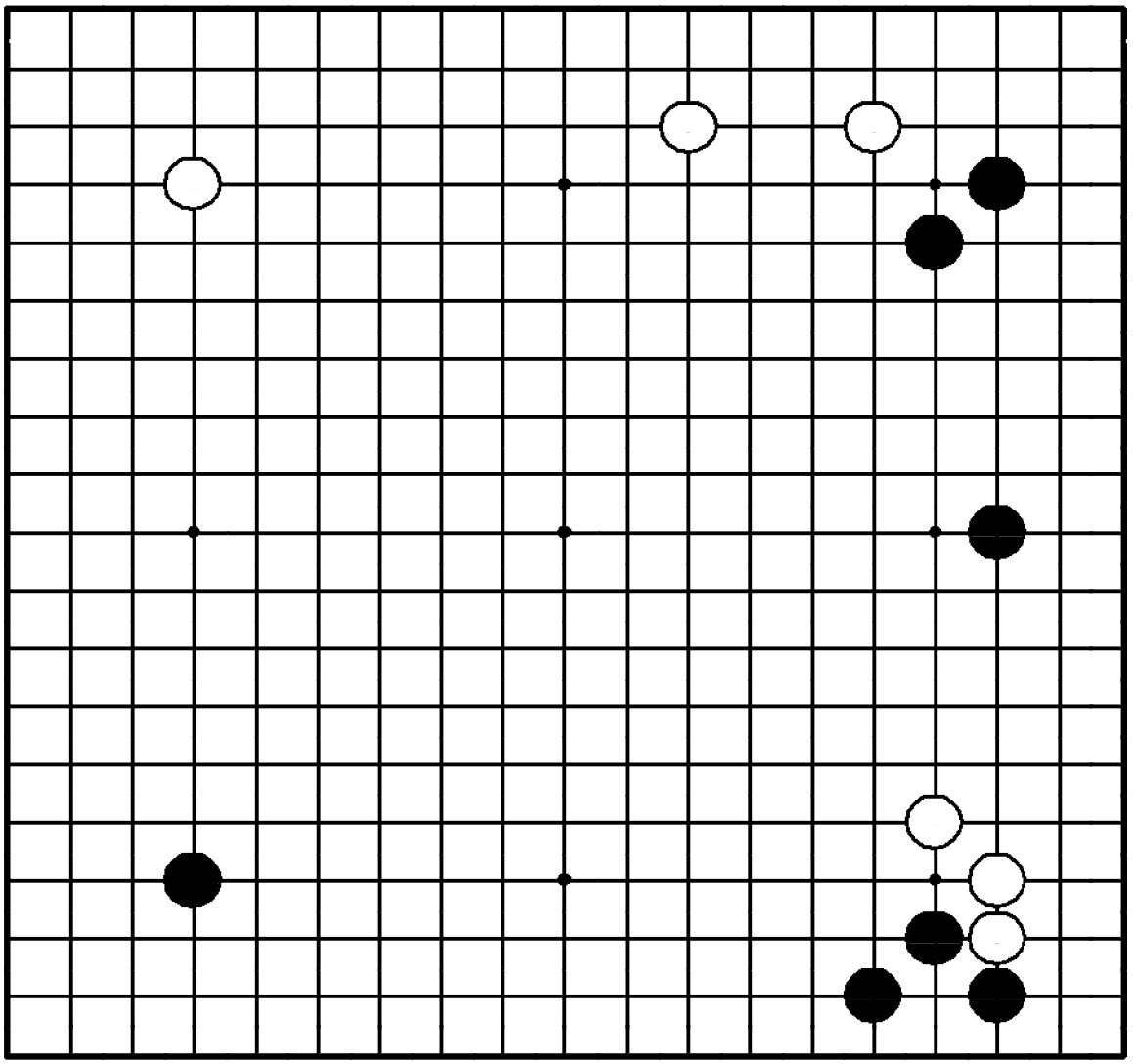

Задача 317. Ход ○

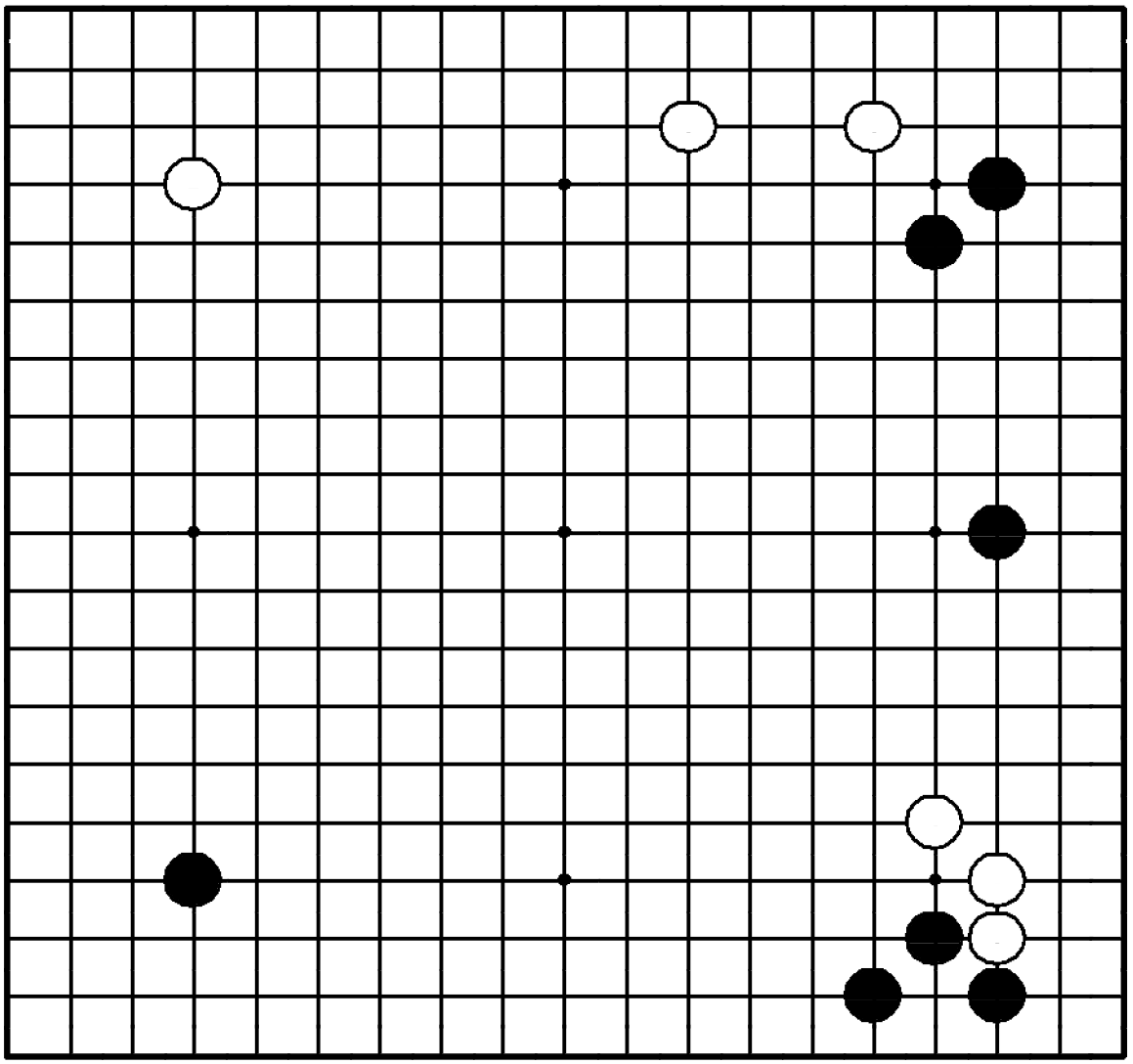

"Делайте базу, угрожая вторжением!"

Где сыграть белым?

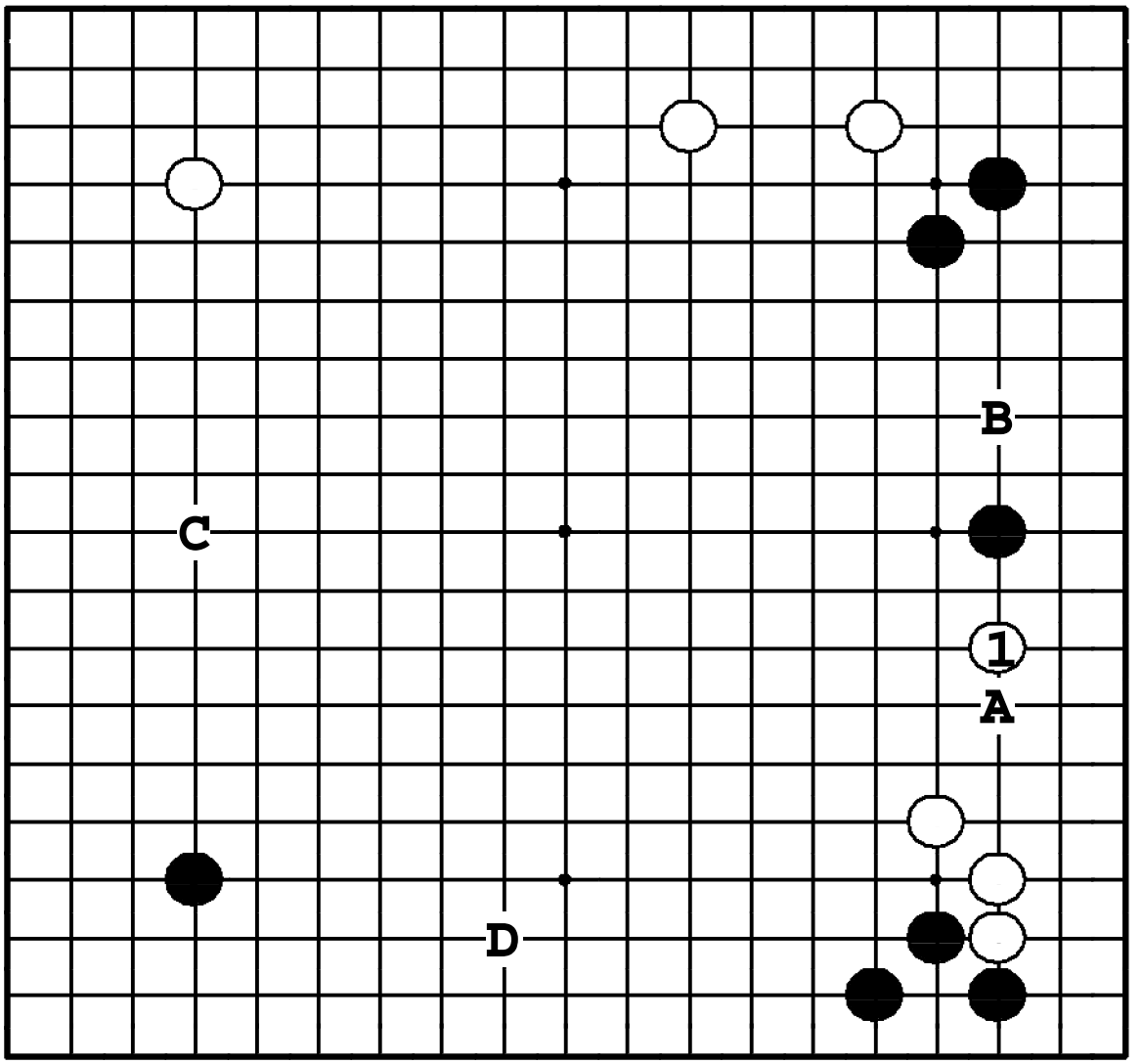

Задача 317. Ответ

Самый срочный ход на доске – ①. Если белые его не сделают, черные начнут атаку белой тройки внизу расширением ●**A**. Белые после хода ① угрожают вторжением ❍**B**. Ходы ❍**C** и ❍**D** - тоже большие, но не срочные.

Задача 318. Ход ○

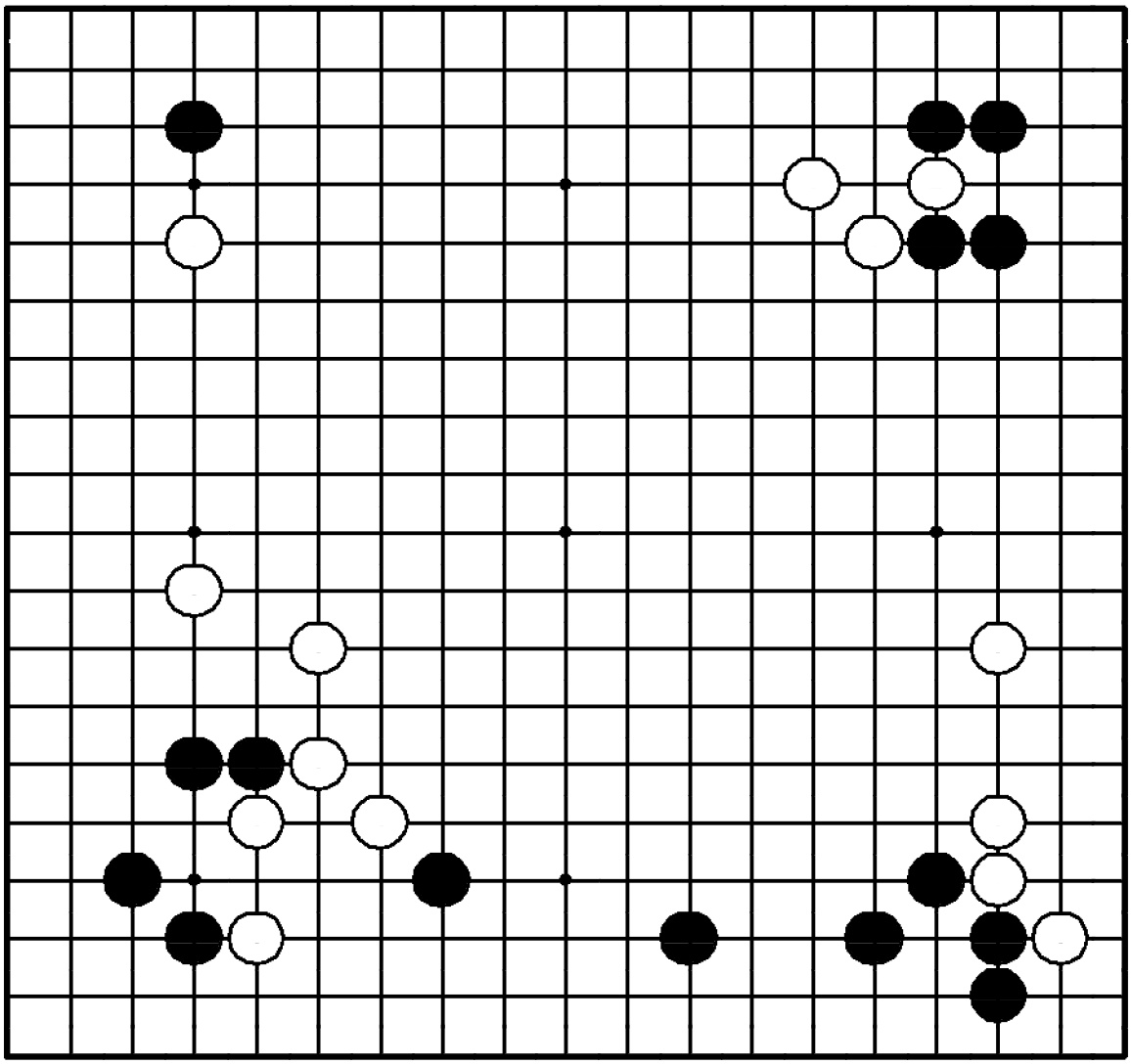

Задача 318. Ход ○

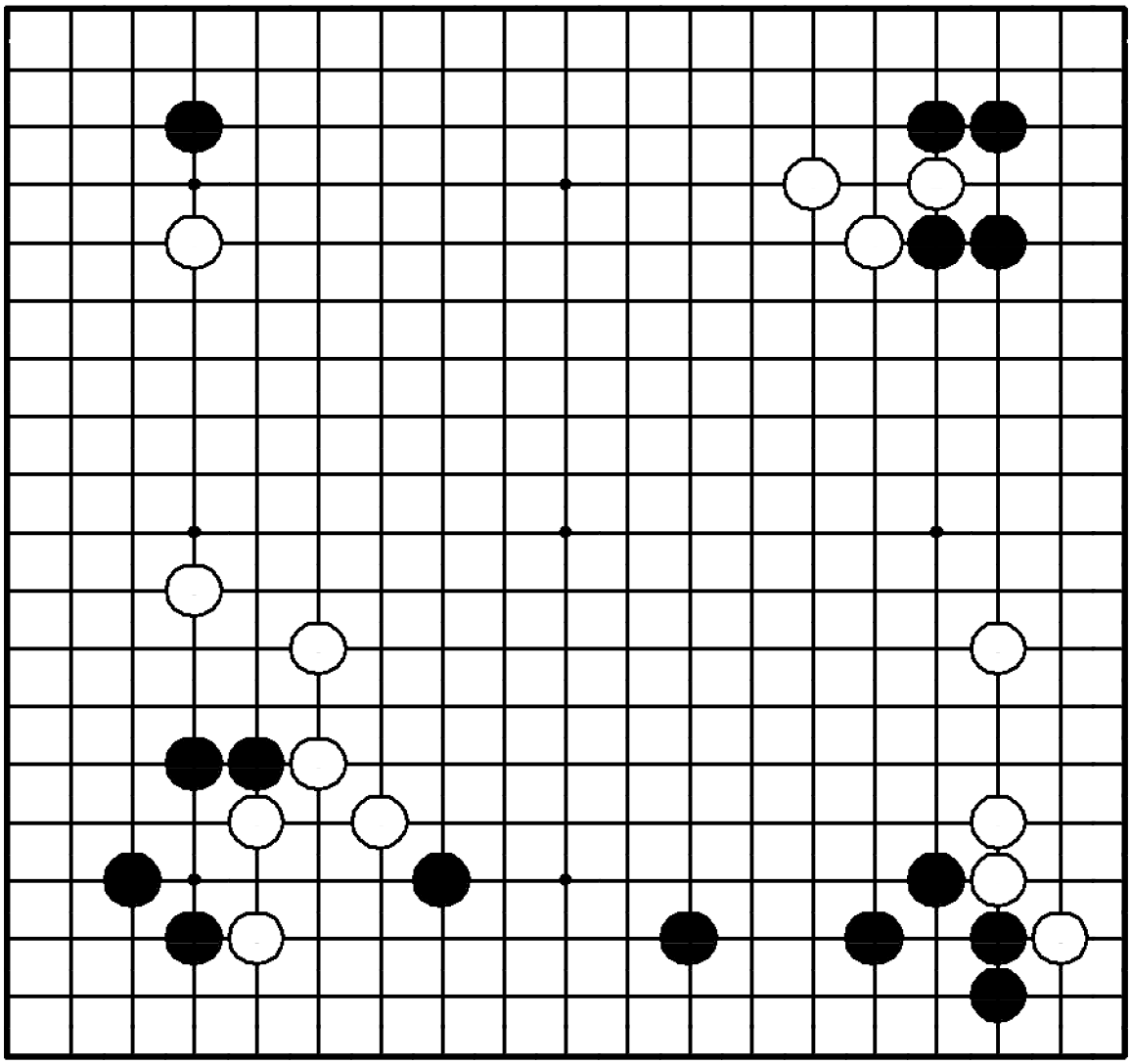

"Стройте мойо, заставляя свои камни работать сообща!"

Где сыграть белым?

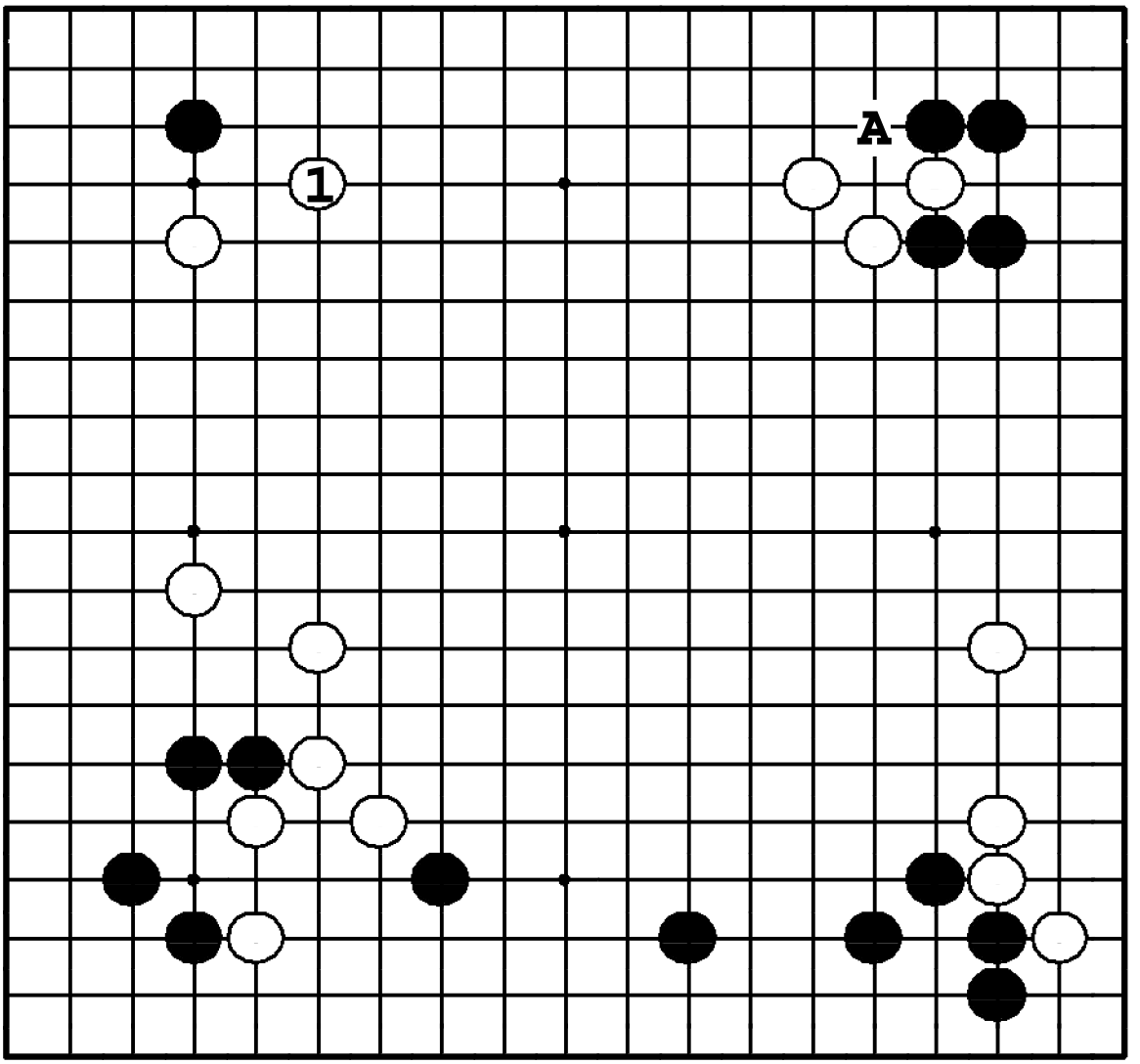

Задача 318. Ответ

① – крупномасштабный ход. Независимо от того, как черные будут защищать свой камень слева вверху, белые камни станут плотными. Локально ❍**A** - хороший ход, но после ●**1** позиция белых будет тонкой.

Задача 319. Ход ○

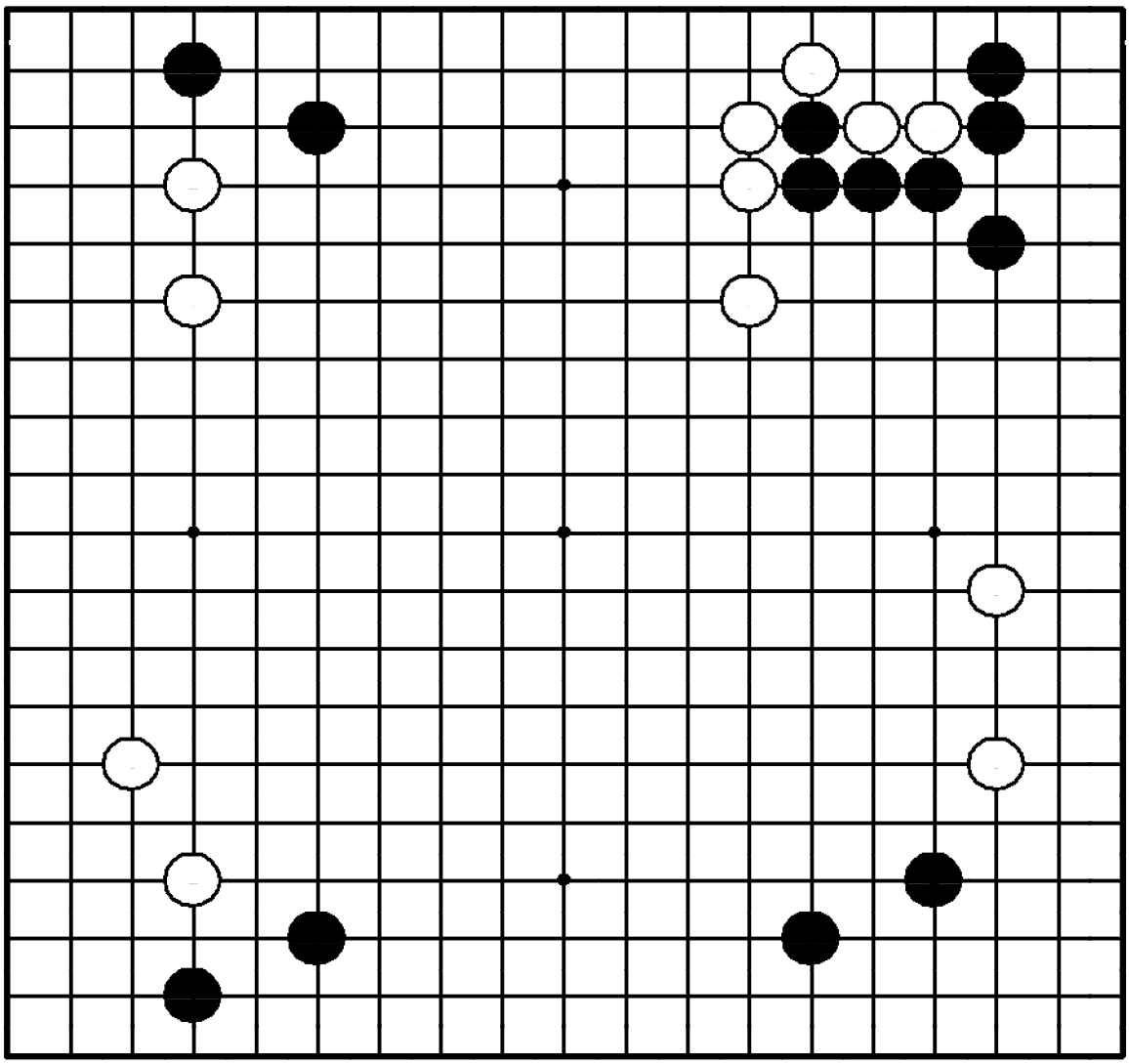

Задача 319. Ход ○

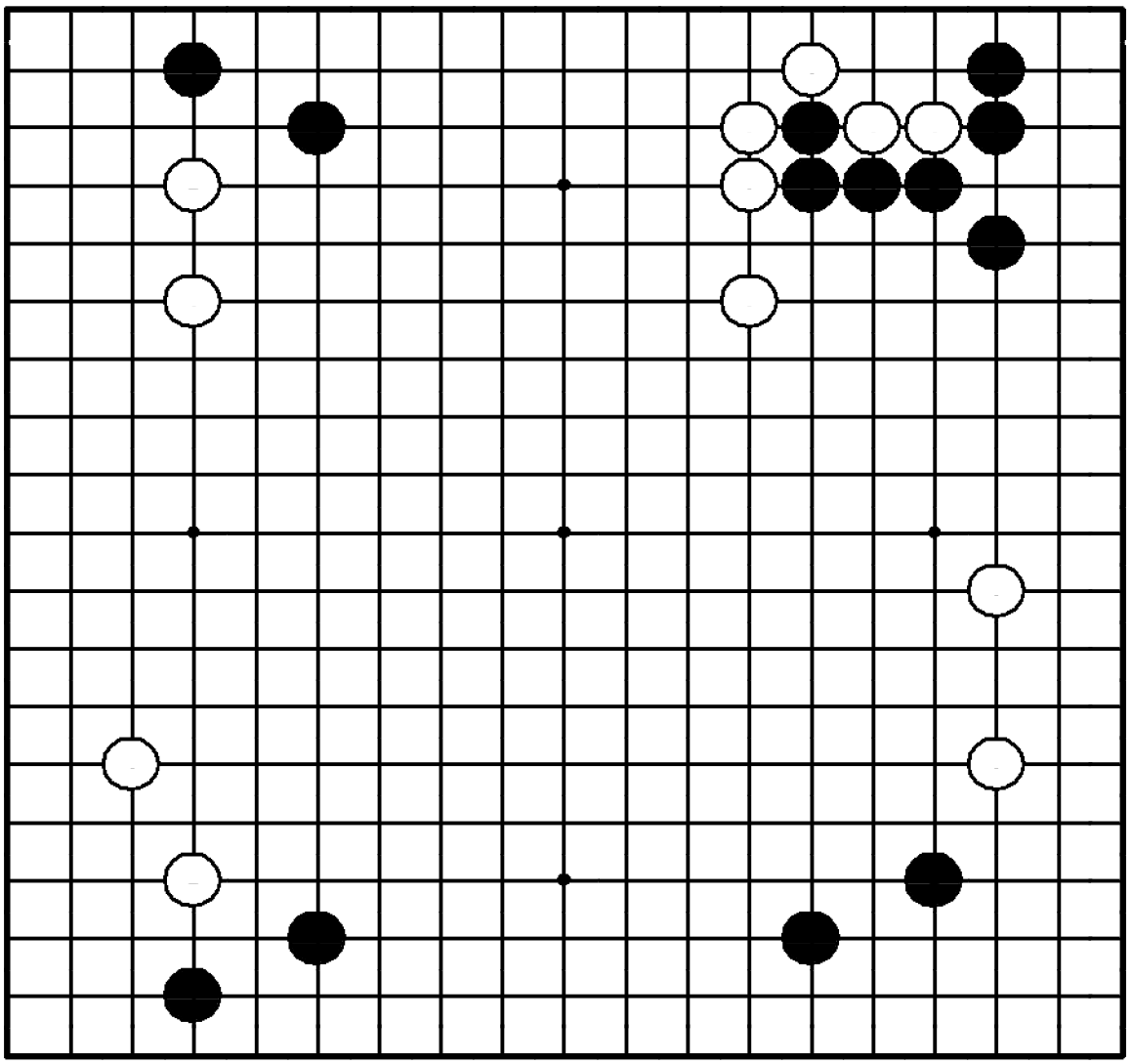

"Расширяйтесь от плотности, атакуя!"

Где сыграть белым?

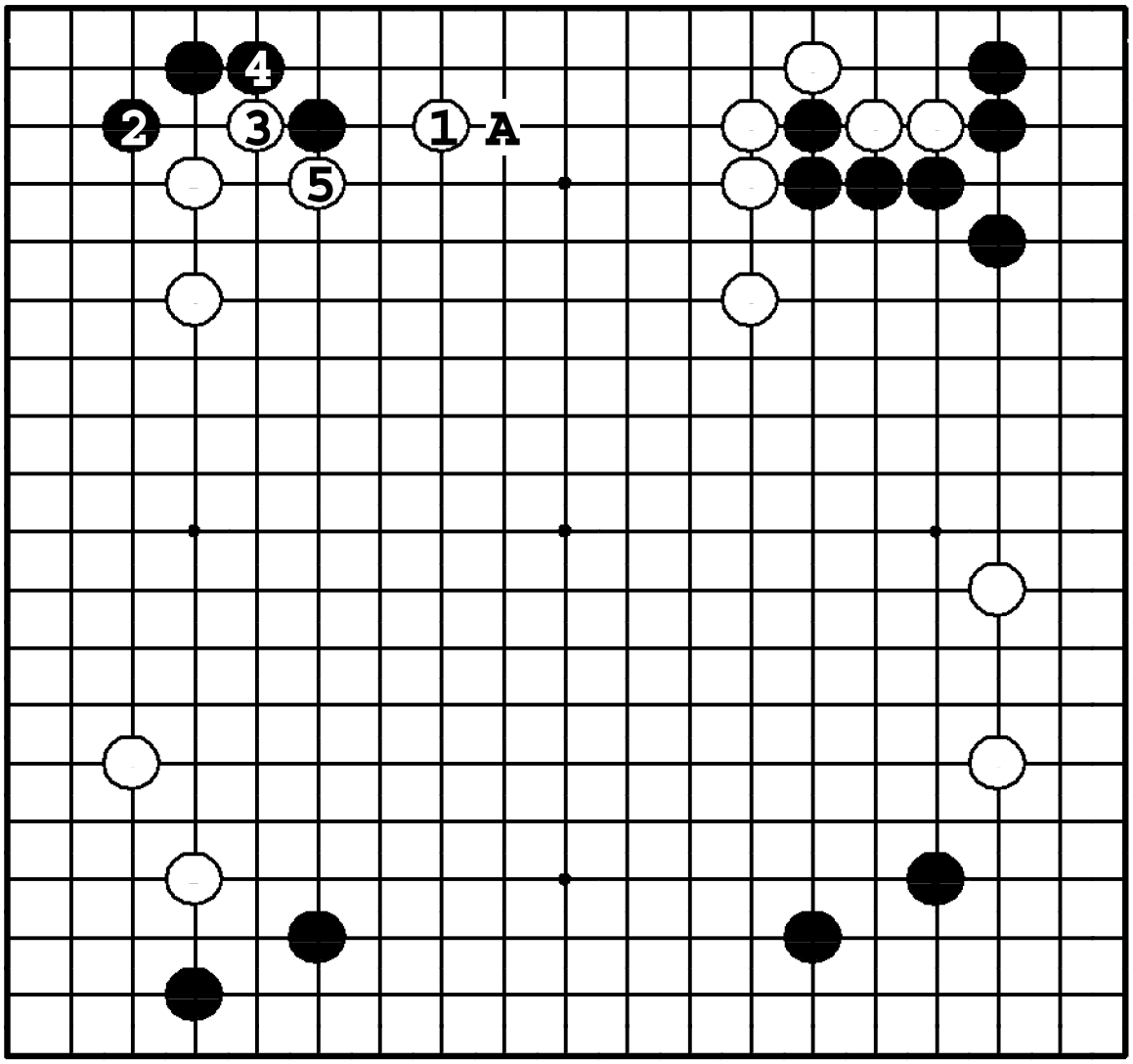

Задача 319. Ответ

Белые ходом ① и расширяются от плотности, и атакуют черные камни слева. Следует дзёсэки до ⑤, в результате чего белые получают влияние на центр. Если ① в **2**, то ●**A** нейтрализует плотность белых.

Задача 320. Ход ○

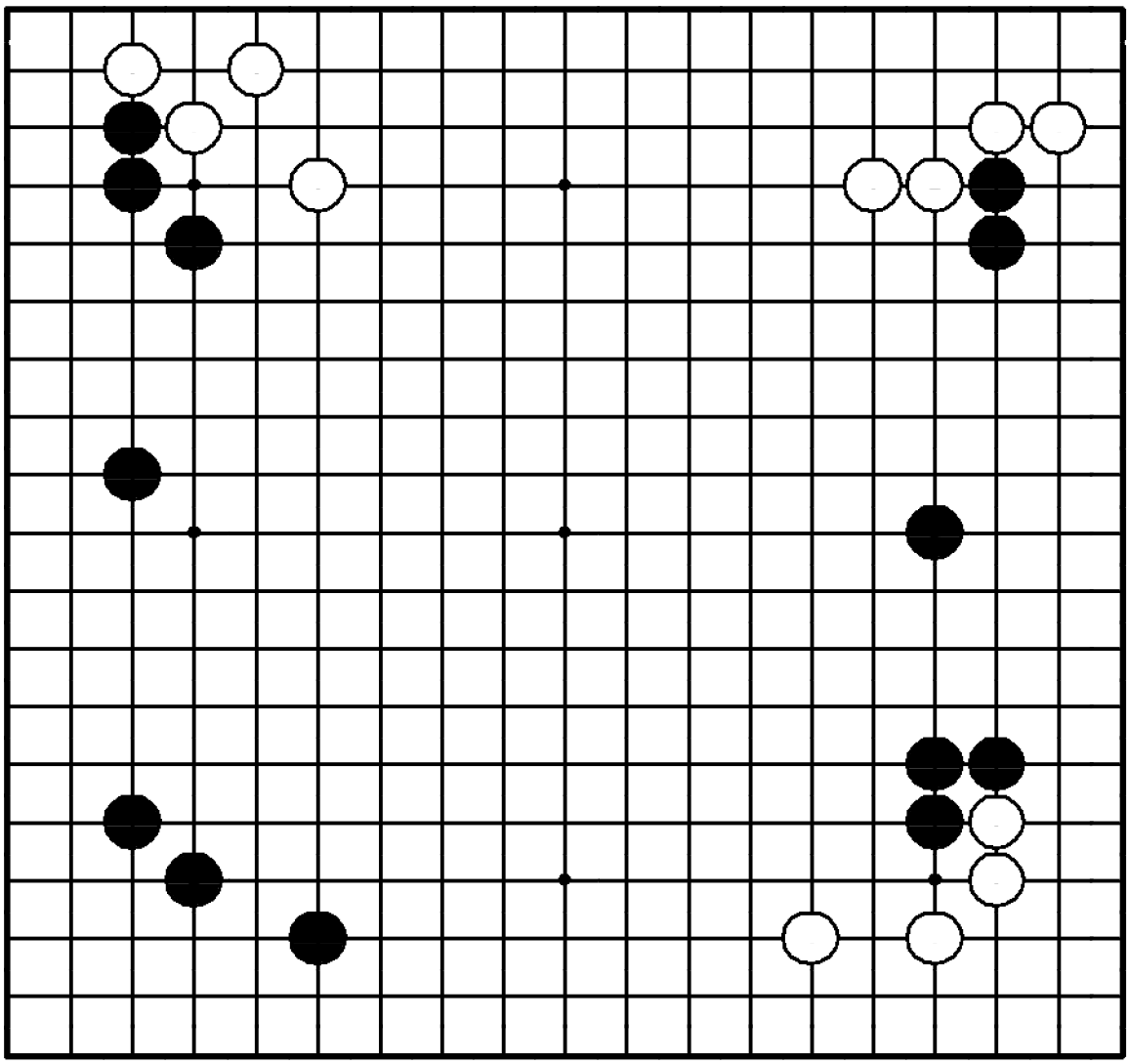

Задача 320. Ход ○

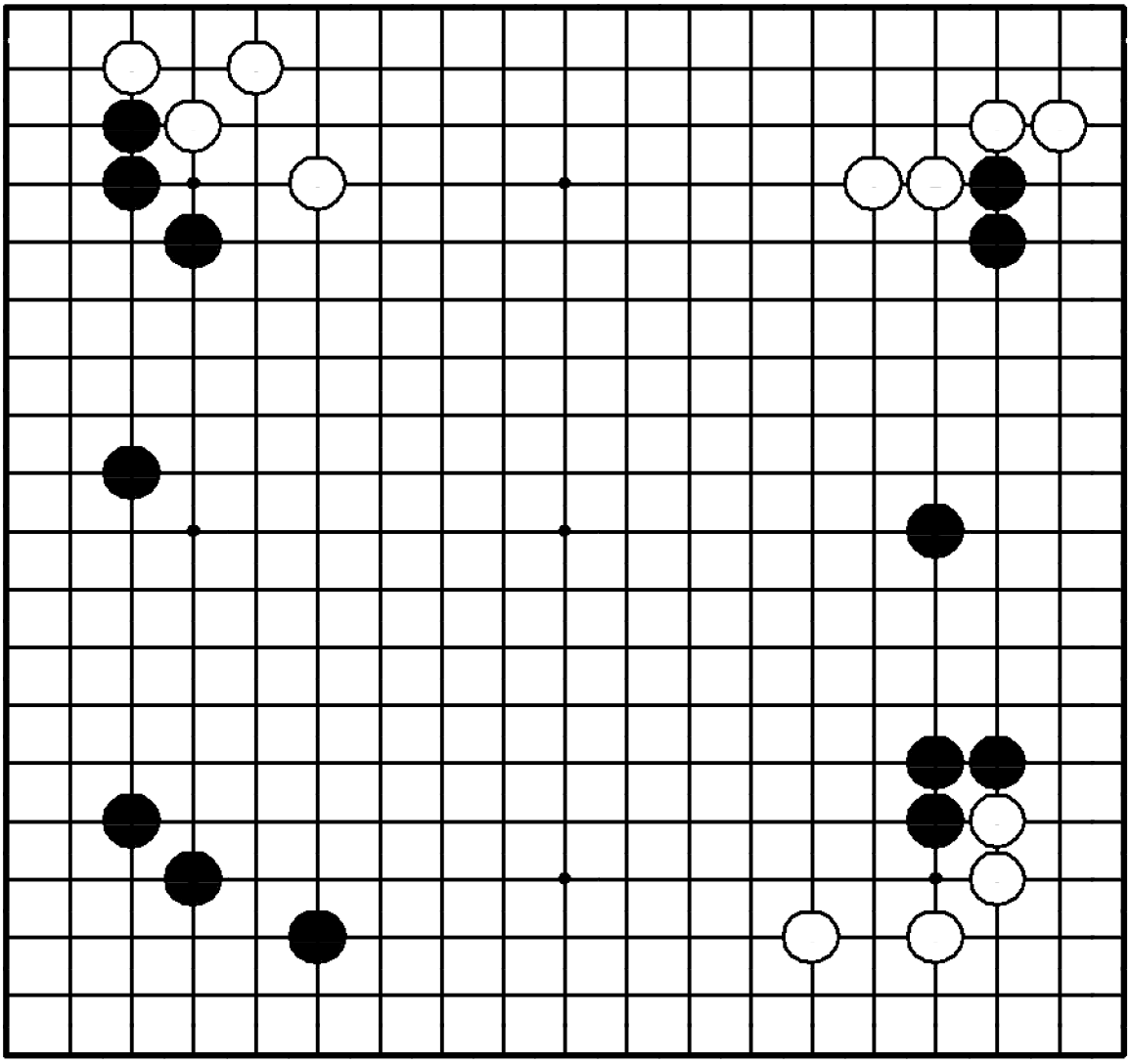

"Вторгайтесь в слишком растянутую позицию противника!"

Где сыграть белым?

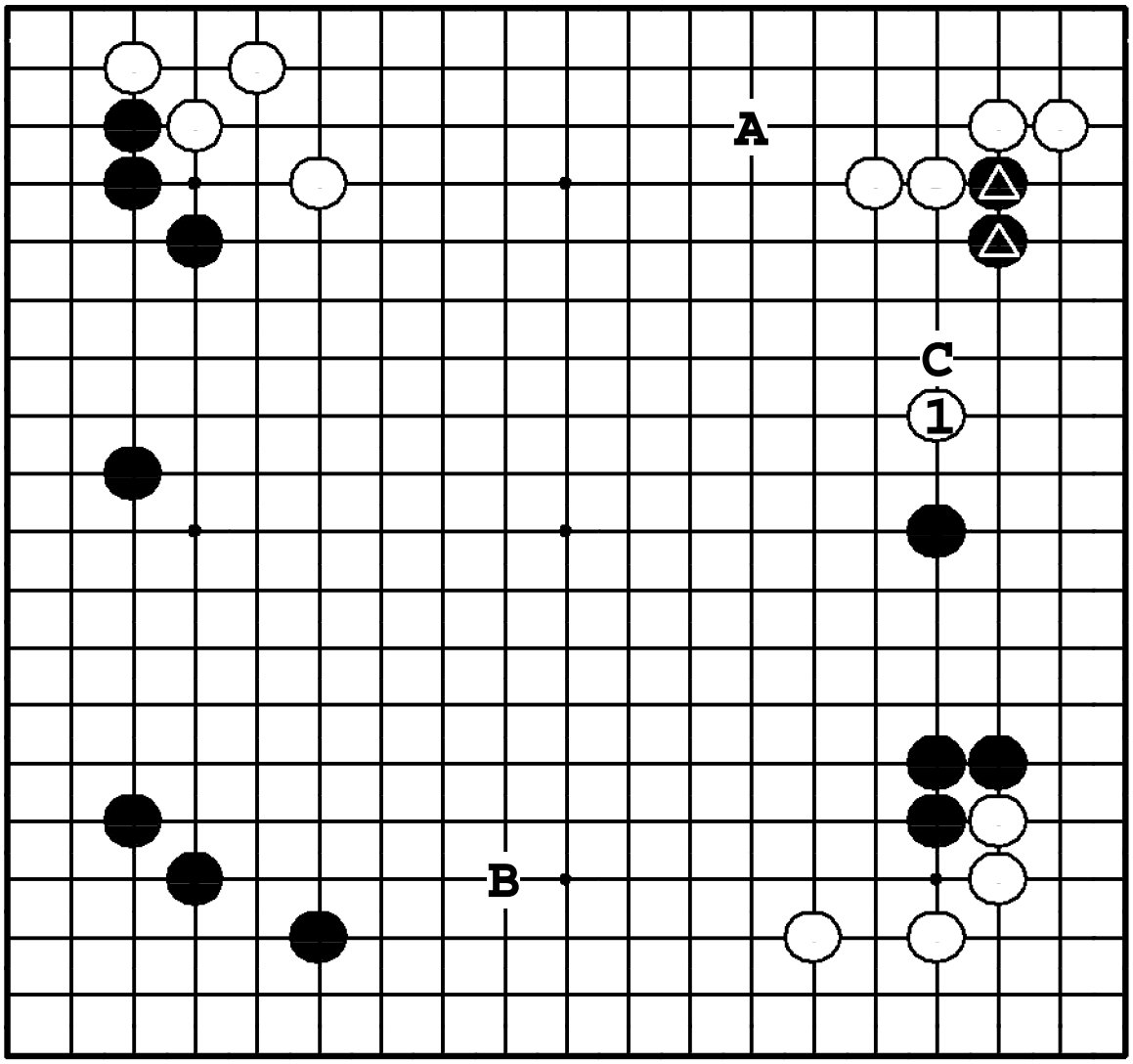

Задача 320. Ответ

У белых есть два больших расширения: ❍**A** и ❍**B**, но атака ① двух камней △ - самый жесткий ход. Если белые опустят его, черные распространятся ●**C**, защищая правую сторону.

Задача 321. Ход ○

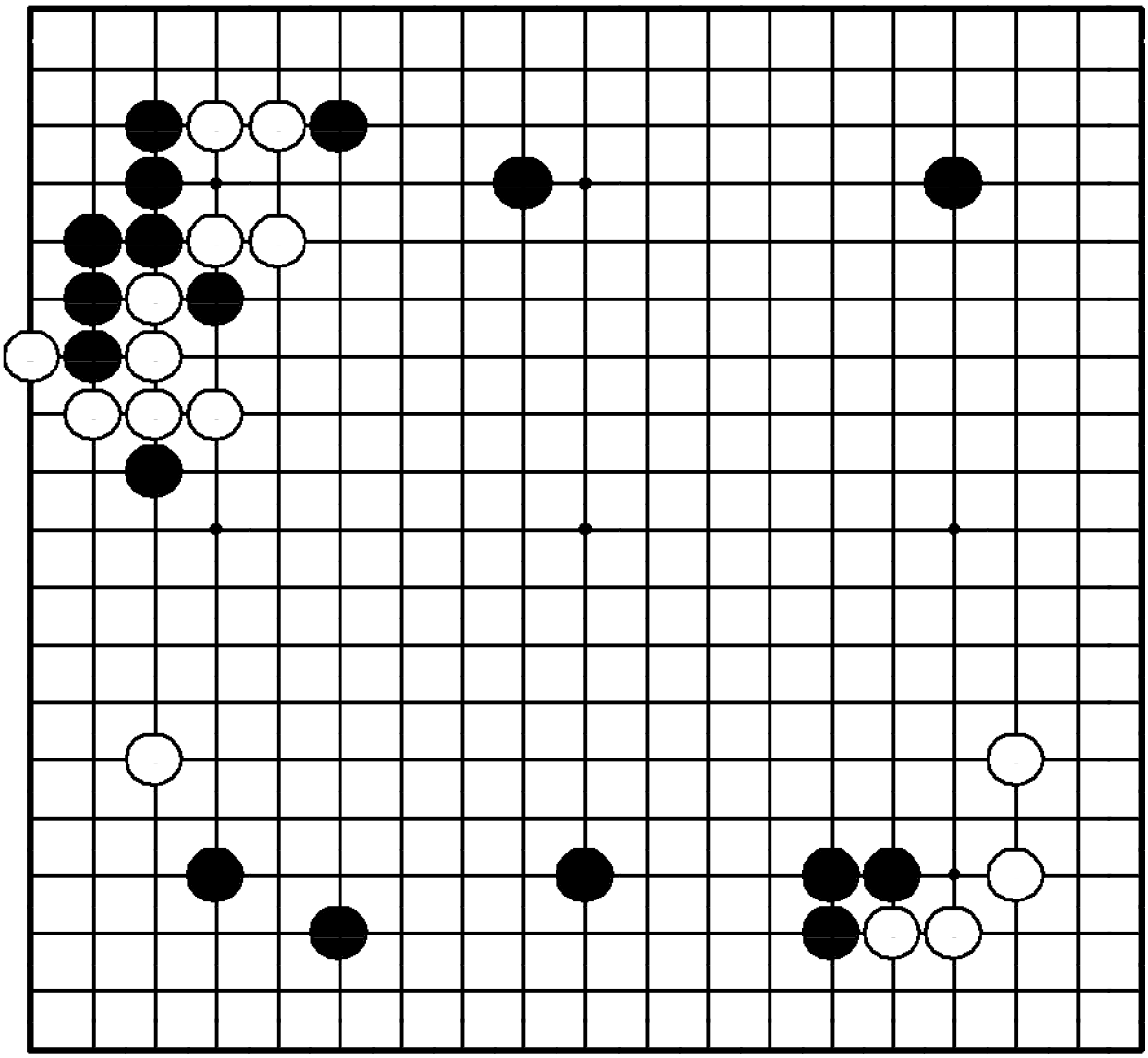

Задача 321. Ход ○

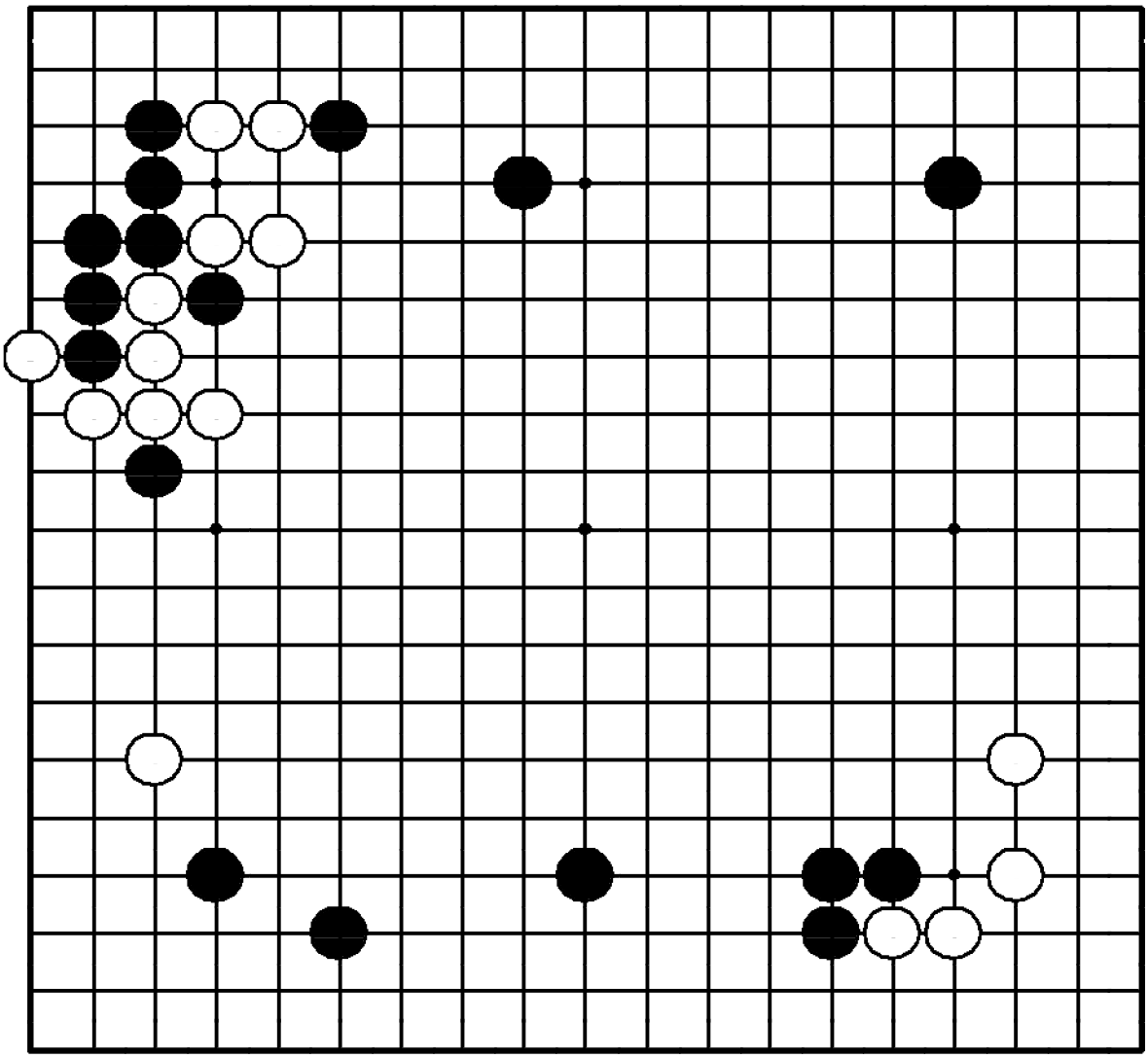

"Используйте свою плотность для атаки!"

Где сыграть белым?

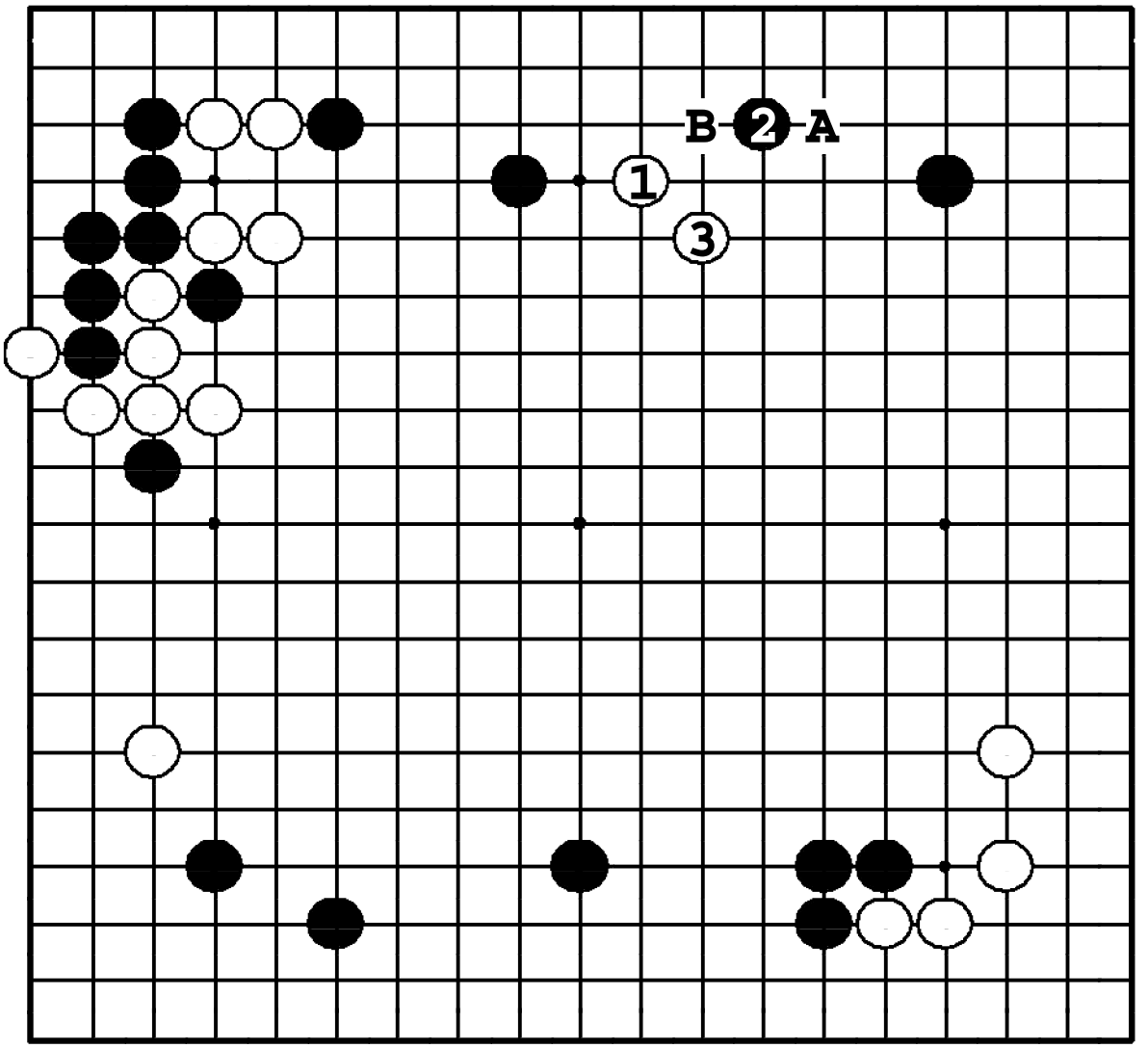

Задача 321. Ответ

Белые должны разорвать позицию черных наверху ①. Если ❷, то ③ предотвращает соединение черными своих камней. Два черных камня слева оказываются под атакой. Если ① в **A**, ●**B** – сильный ответ.

Задача 322. Ход ●

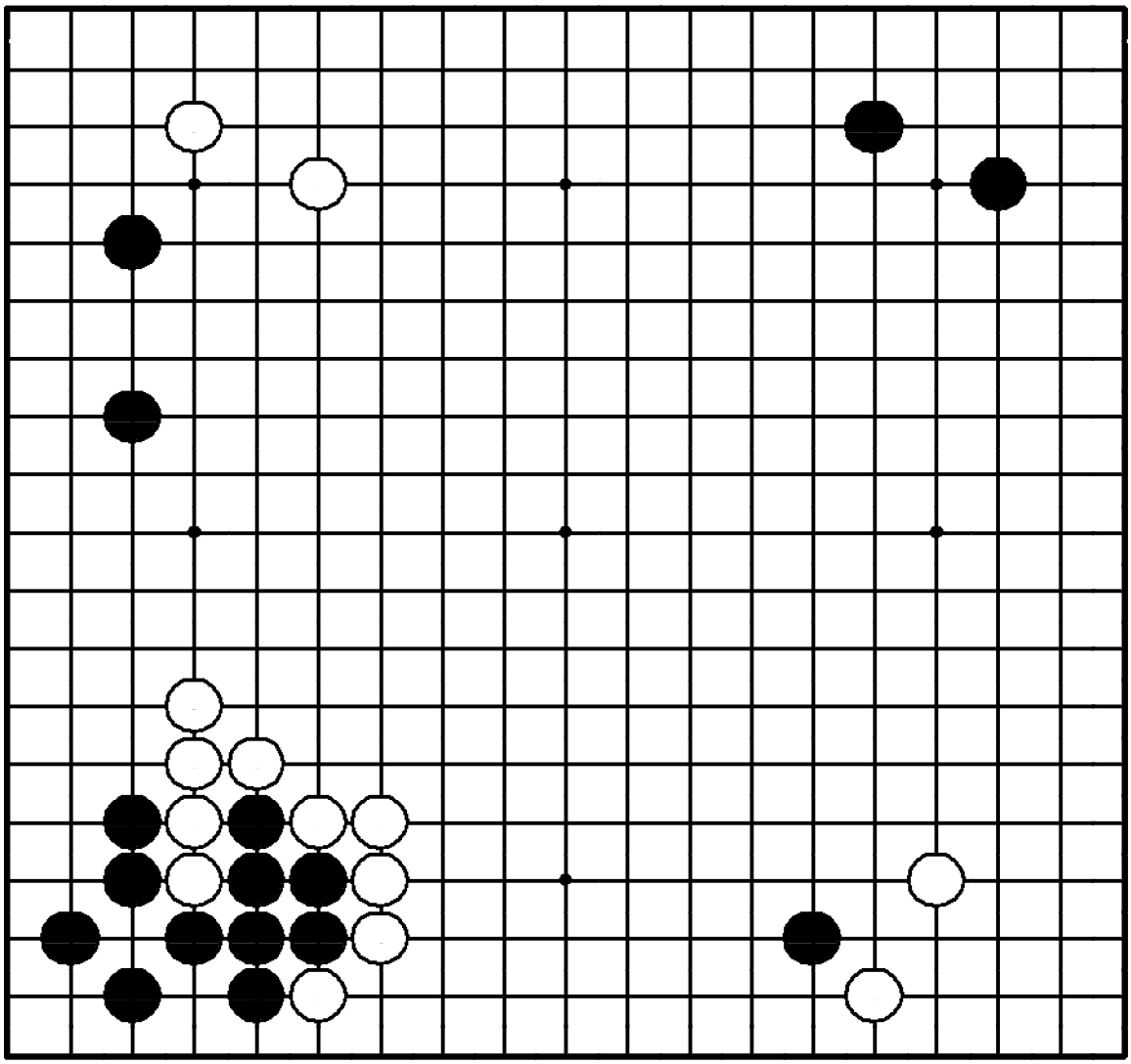

Задача 322. Ход ●

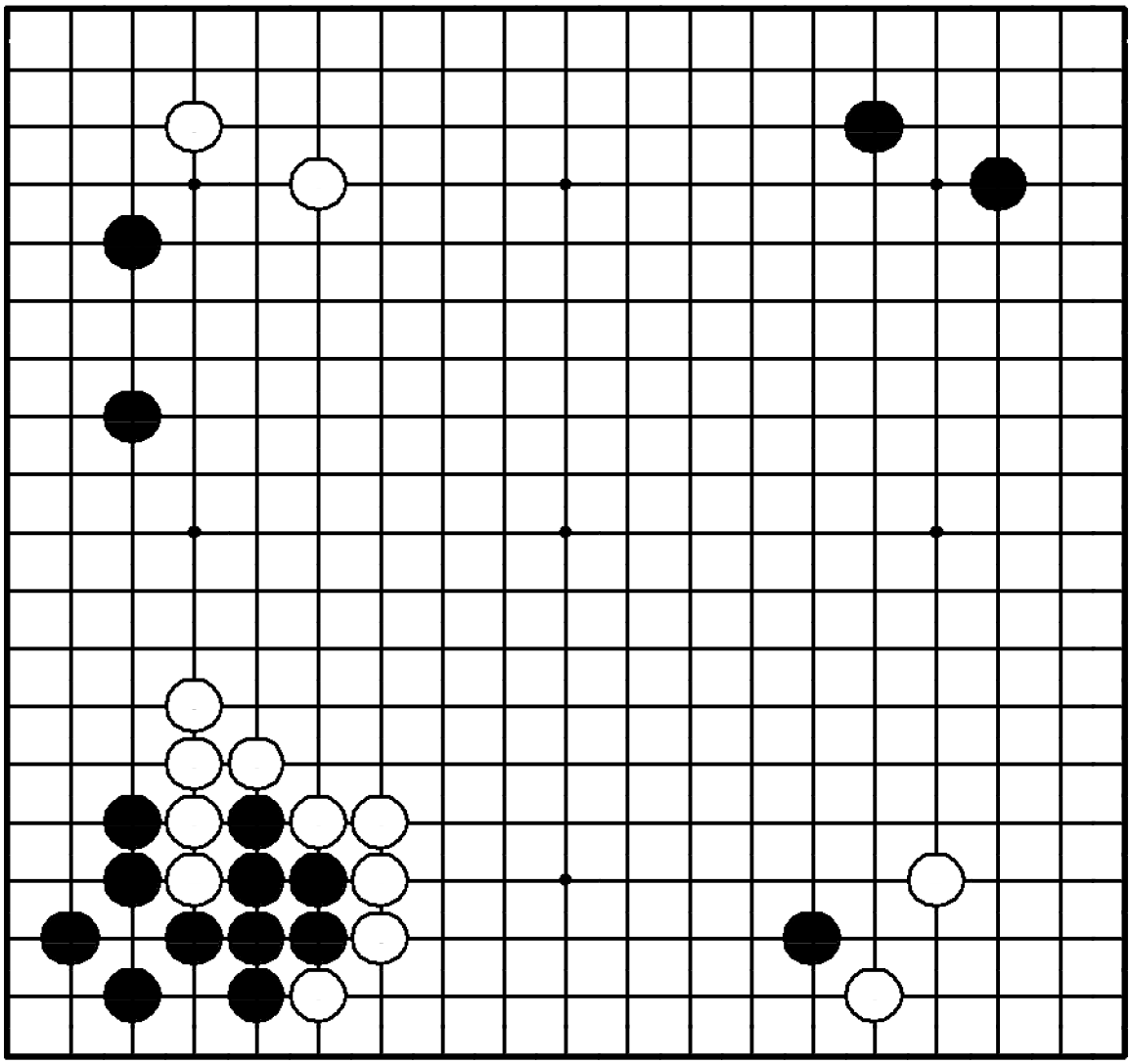

"Возле плотности противника играйте легко: сокращайте ее, а не пытайтесь сделать базу!"

Как играть черным?

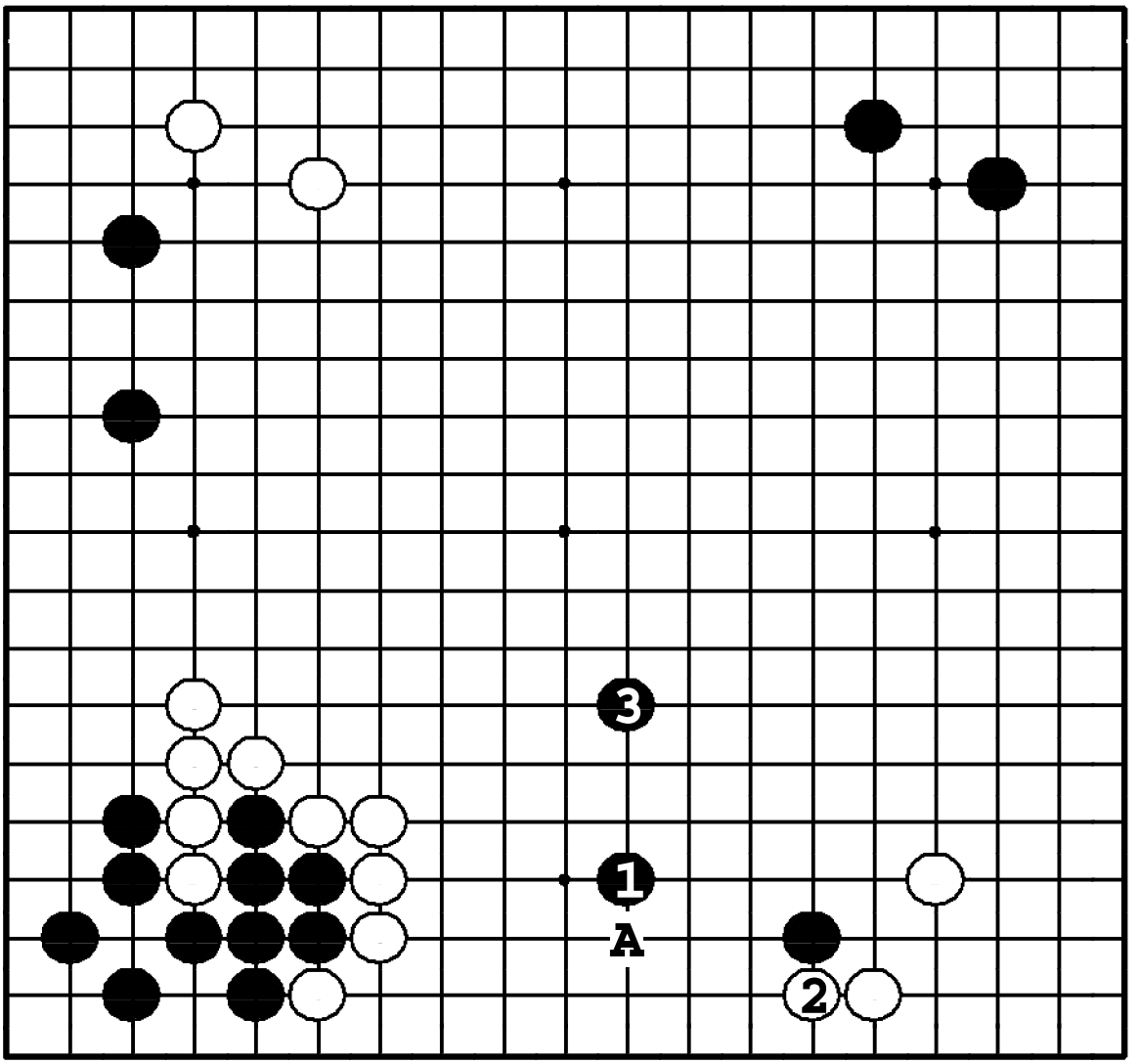

Задача 322. Ответ

Черные должны легко распространиться ❶. Если ②, то черные делают еще один легкий прыжок ❸: плотность белых слева оказывается нейтрализованной. Ход ❶ в **2** направлен на построение глаз, но тогда белые начнут атаку – ❍**A**.

Задача 323. Ход ○

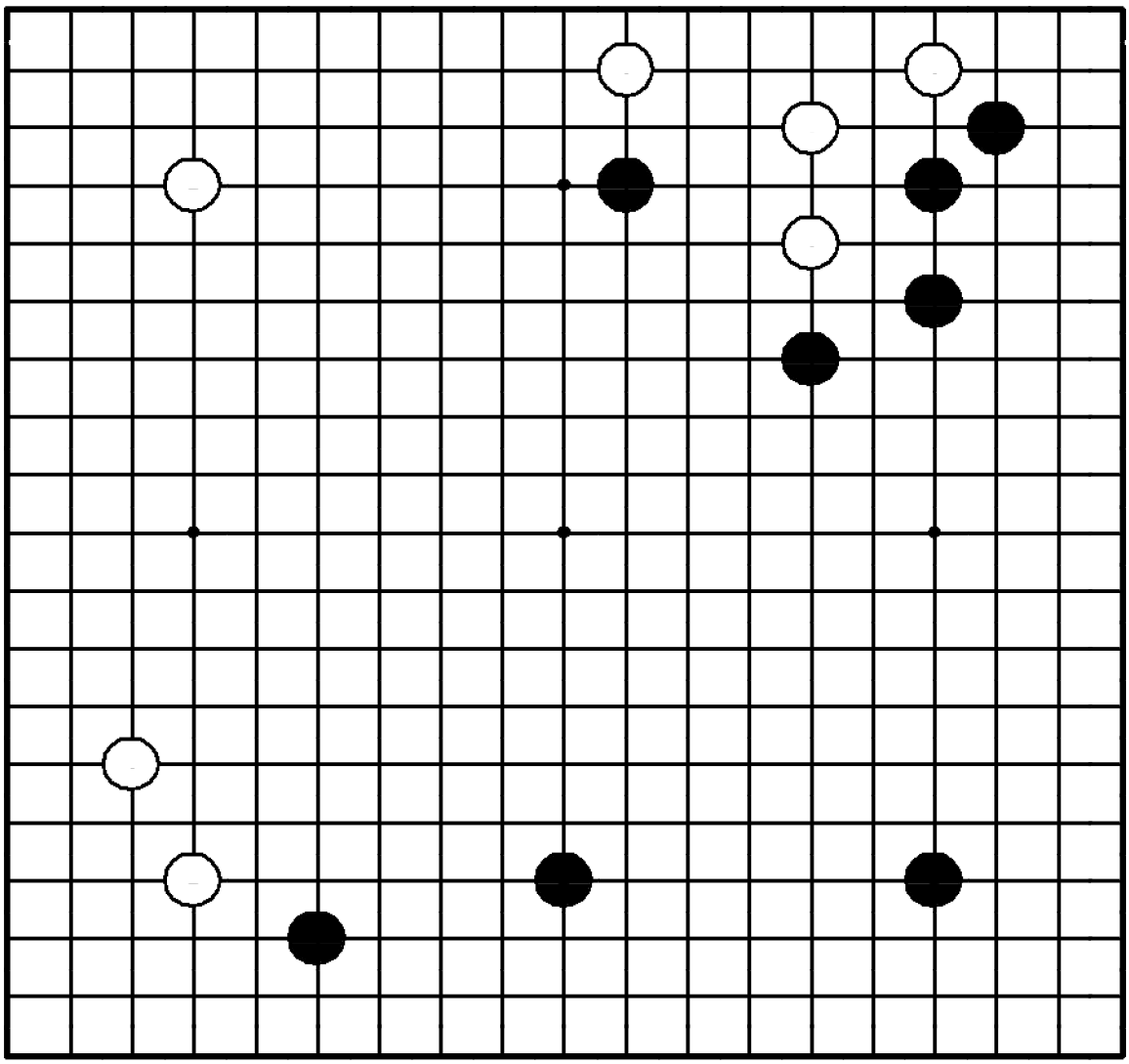

Задача 323. Ход ○

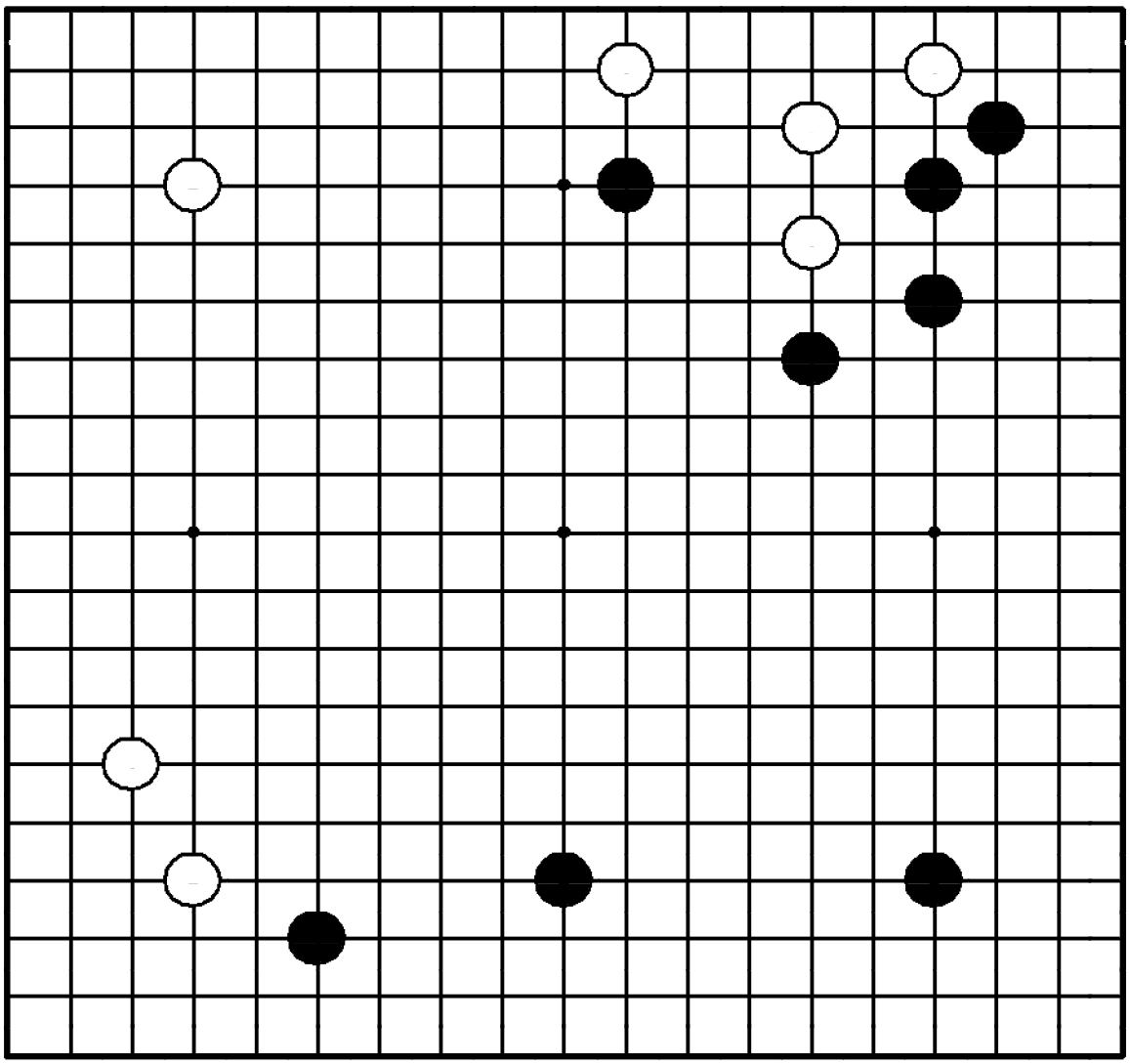

"Делайте базу в сфере влияния противника!"

Где сыграть белым?

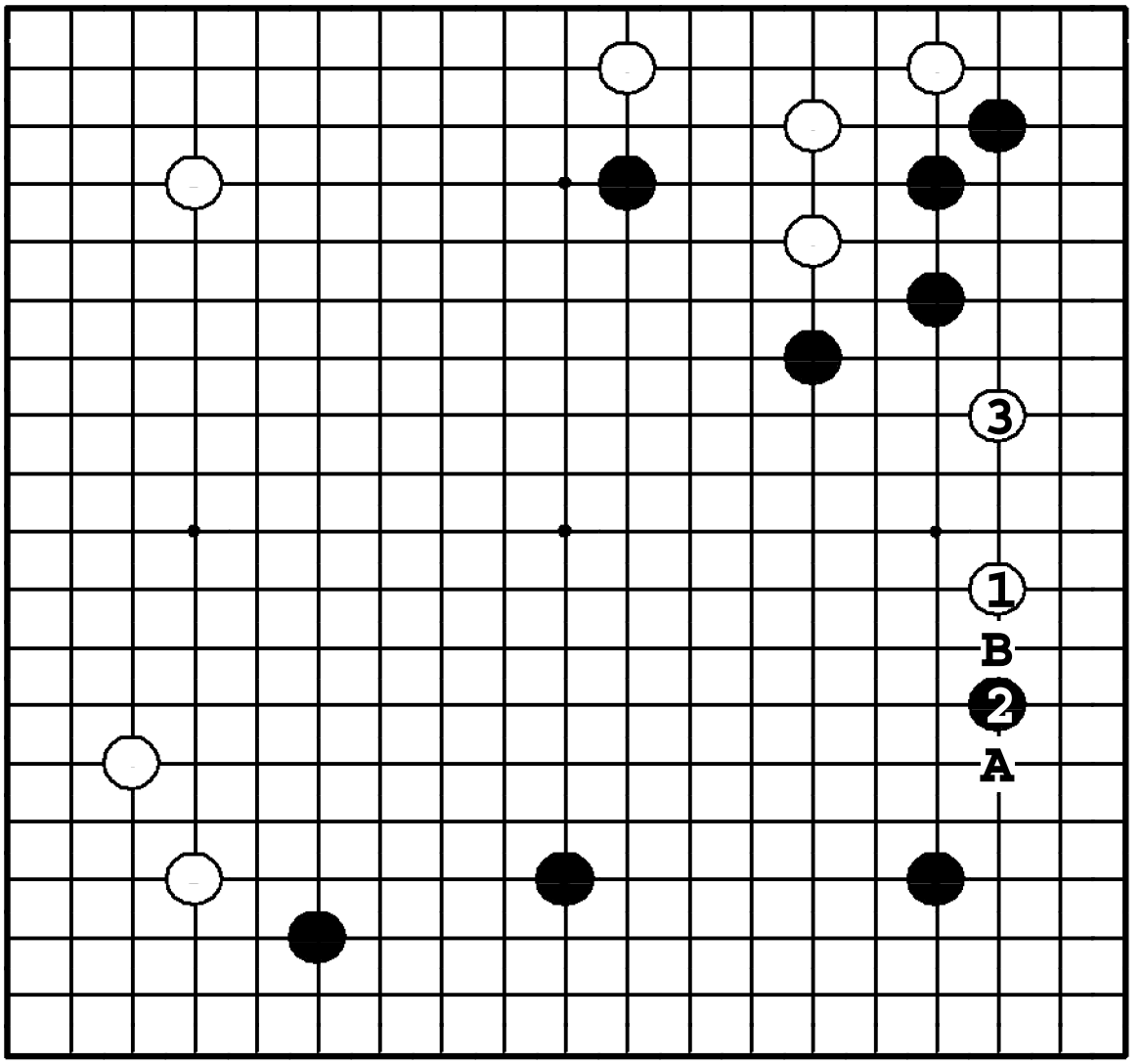

Задача 323. Ответ

Белые должны разрушить заготовку черных справа до того, как те усилят ее. ① – идеальная точка вторжения. Если ❷, то ③. Если ① в **A**, черные сделают атакующий ход ●**B**.

Задача 324. Ход ●

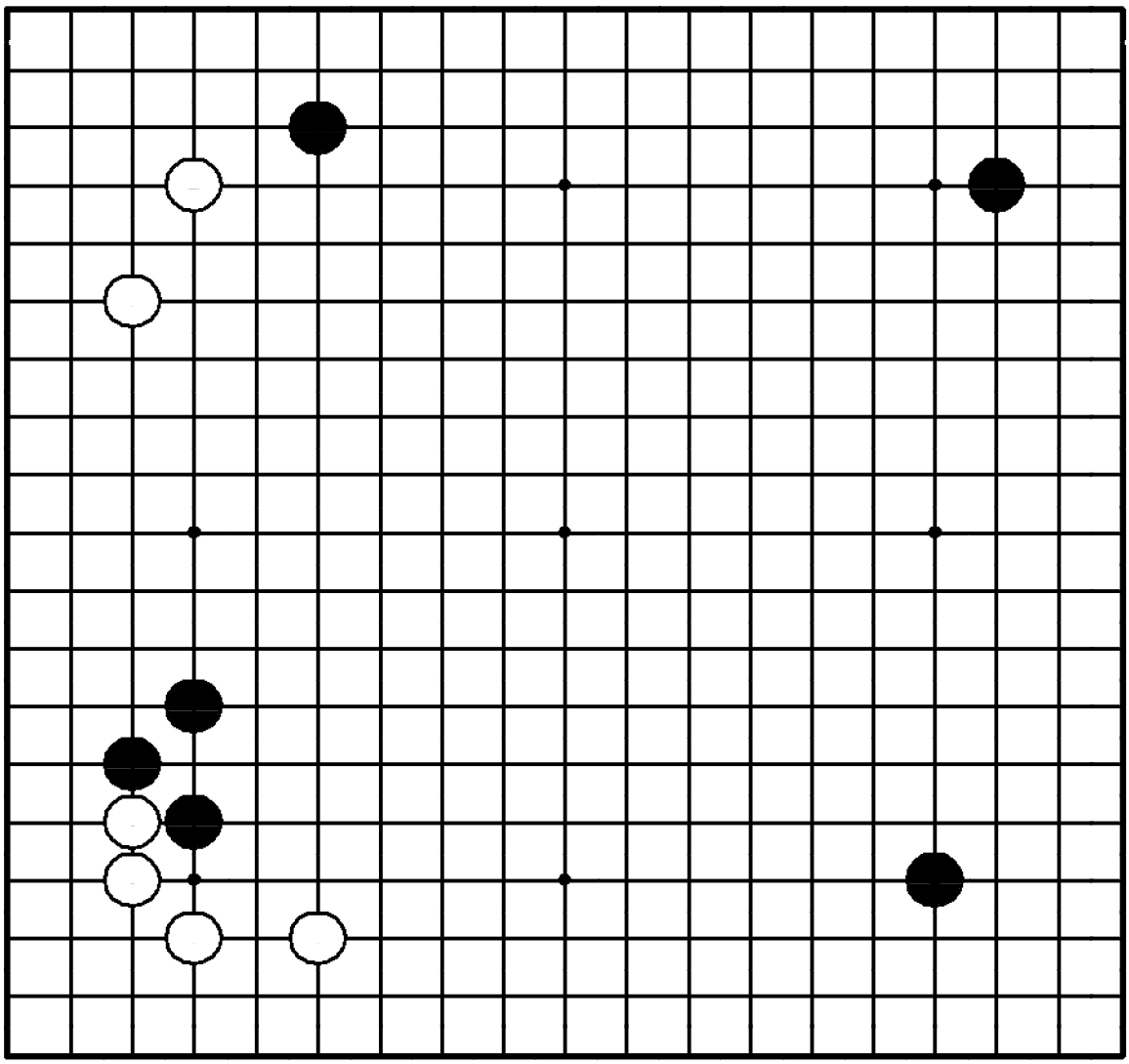

Задача 324. Ход ●

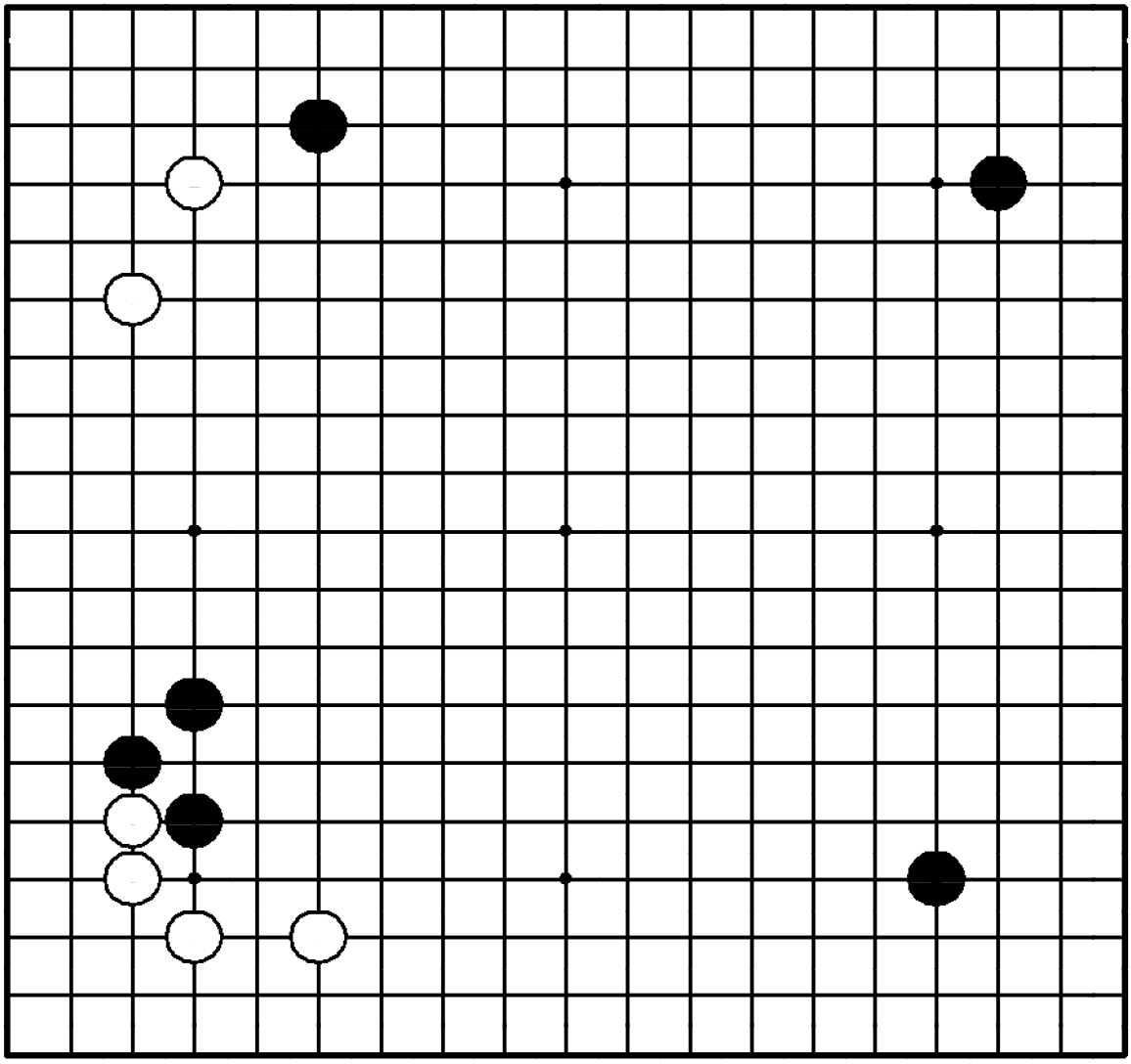

"Делайте базу для своих слабых камней!"

Где сыграть черным?

начнут атаку – ❍**A**.

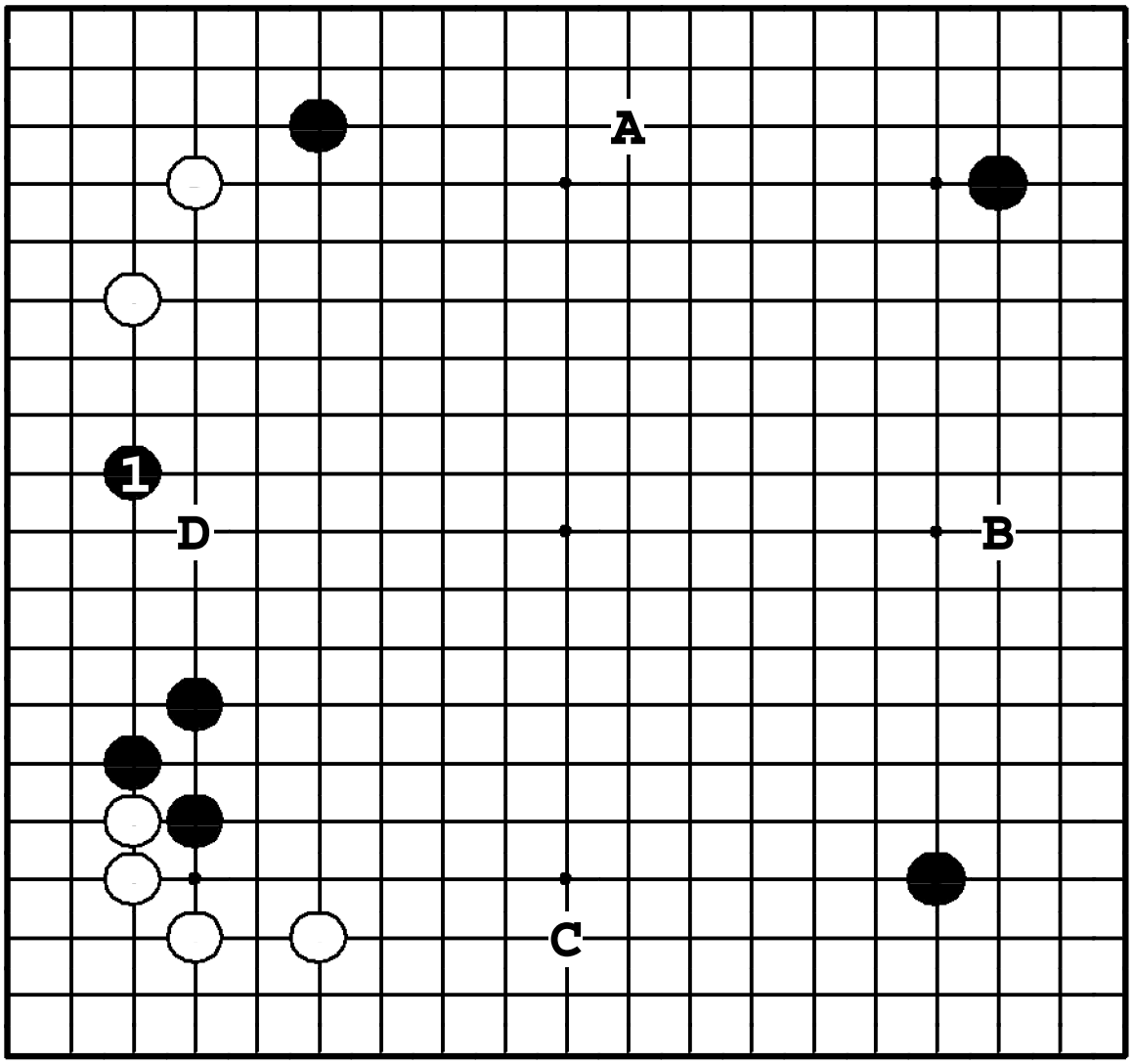

Задача 324. Ответ

Черным следует защитить камни на левой стороне ходом ❶. Это срочный дзёсэки-ход. Если черные вместо него сыграют в одну из больших точек фусэки: **A**, **B** или **C**, белые немедленно начнут атаку трех камней ходом ❍**D**.

Задача 325. Ход ●

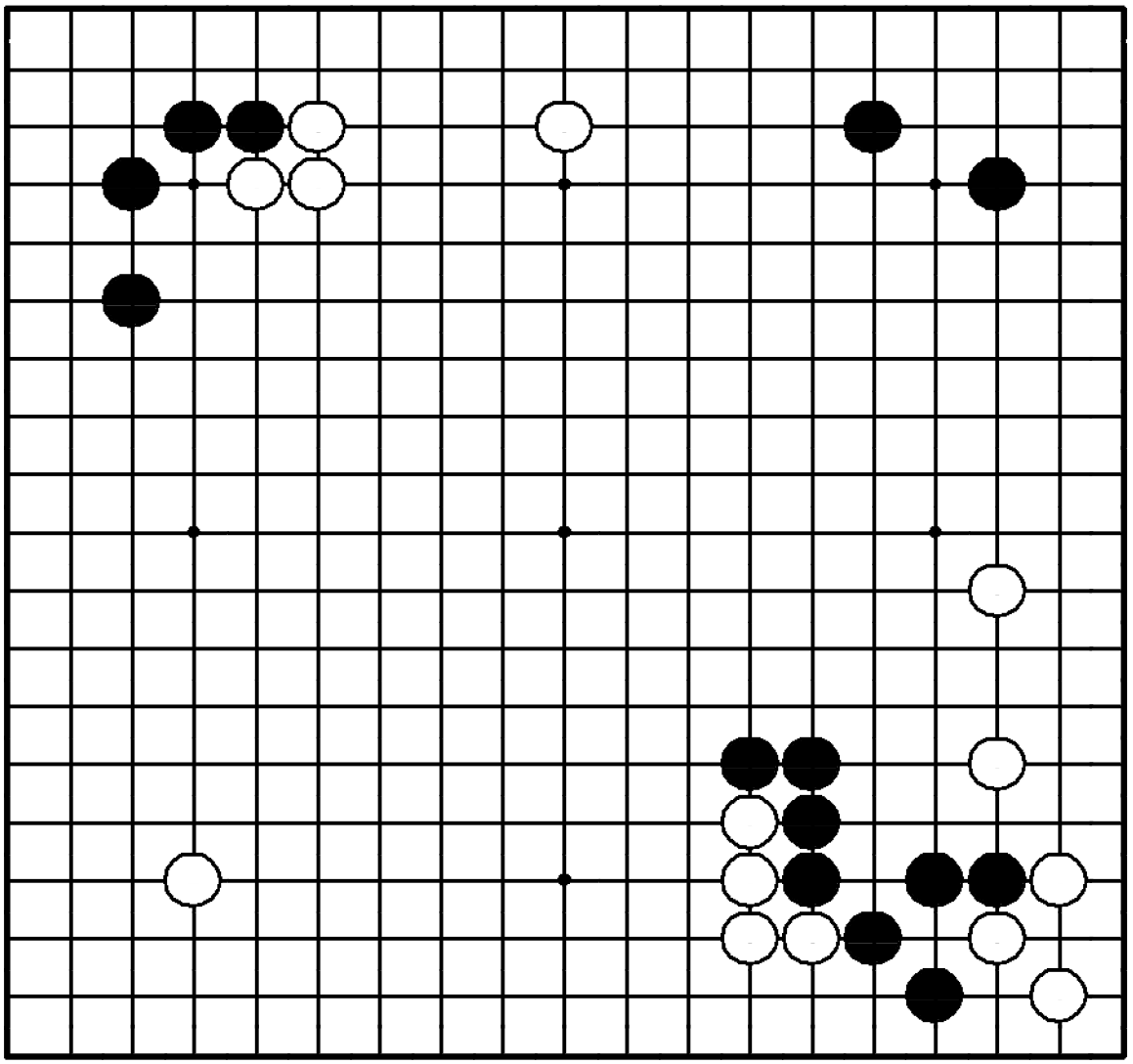

Задача 325. Ход ●

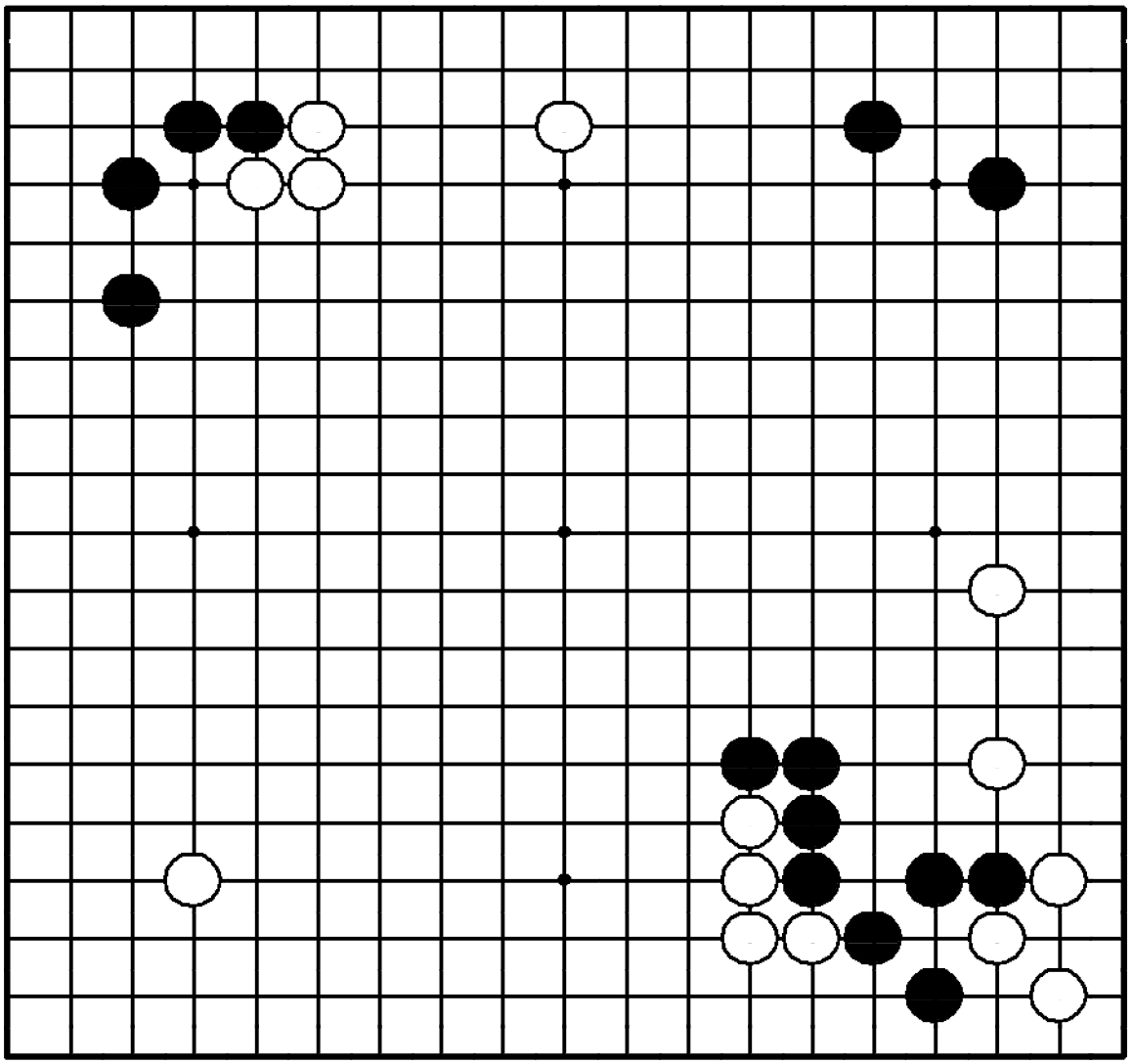

"Атакуйте тяжелые камни противника!"

Где сыграть черным?

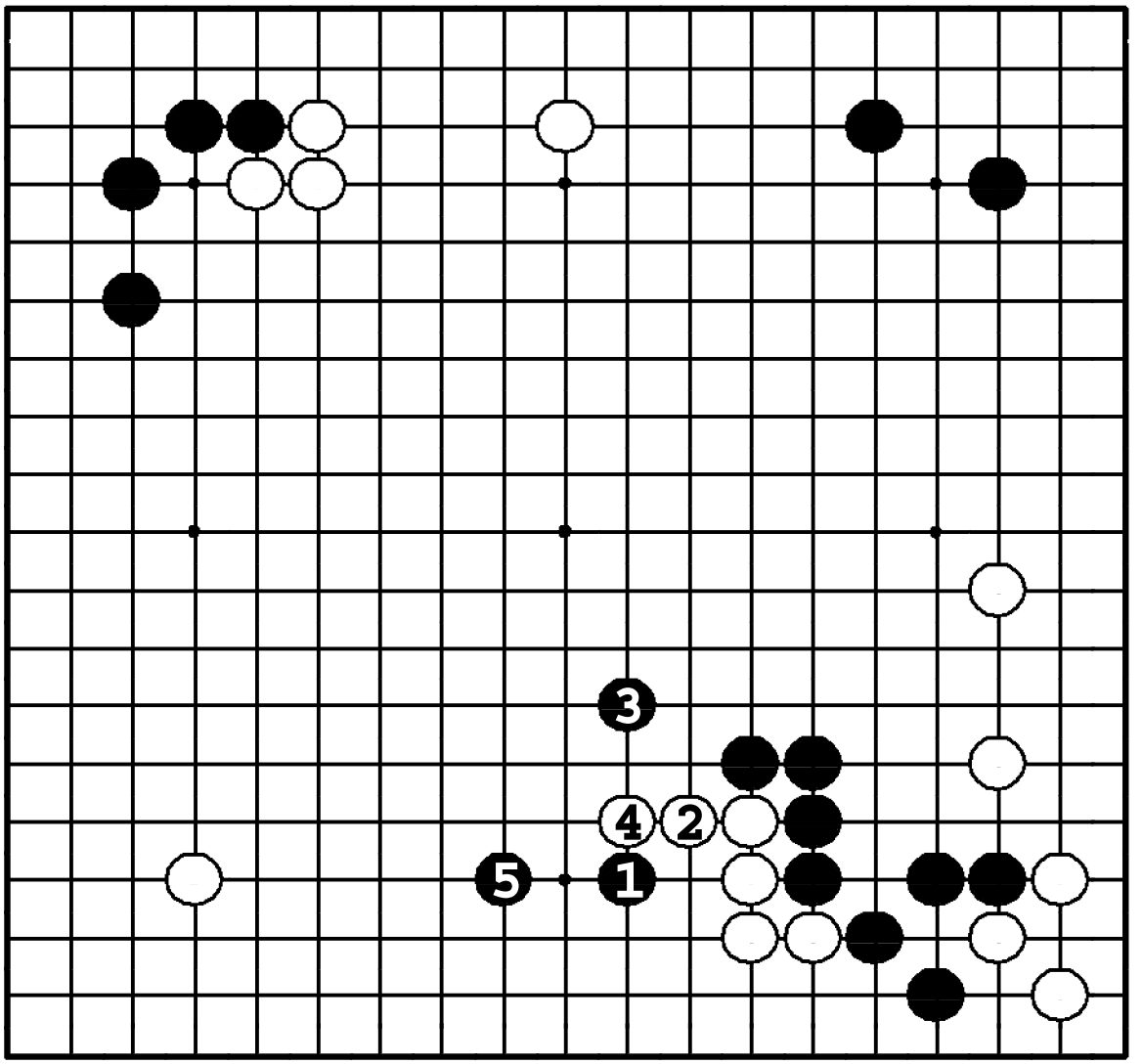

Задача 325. Ответ

Ход ❶ – критический пункт для атаки тяжелых белых камней. Единственный ответ за белых – ②, но черные продолжают атаку ❸ и ❺. У белых сложная позиция.

Задача 326. Ход ●

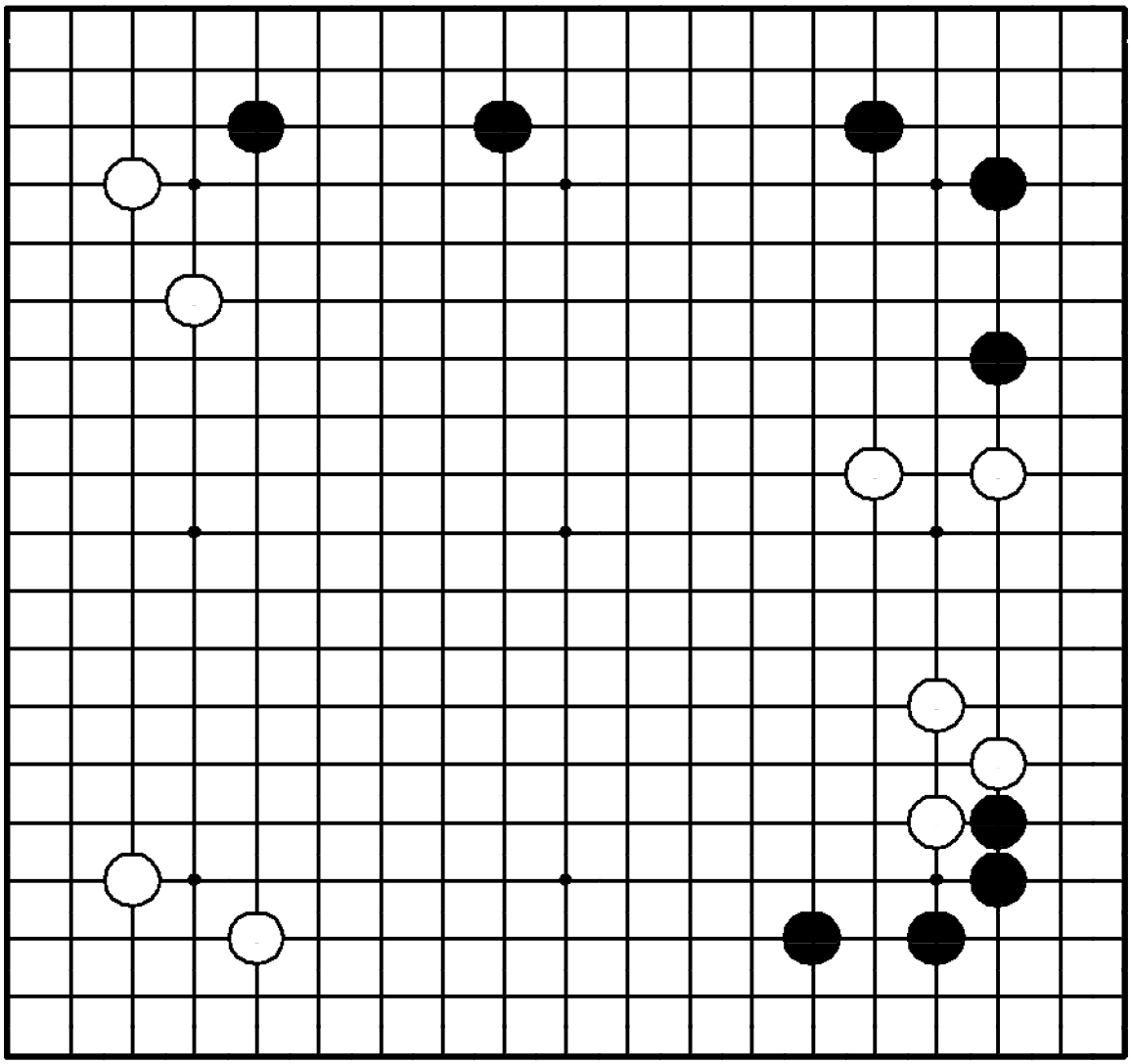

Задача 326. Ход ●

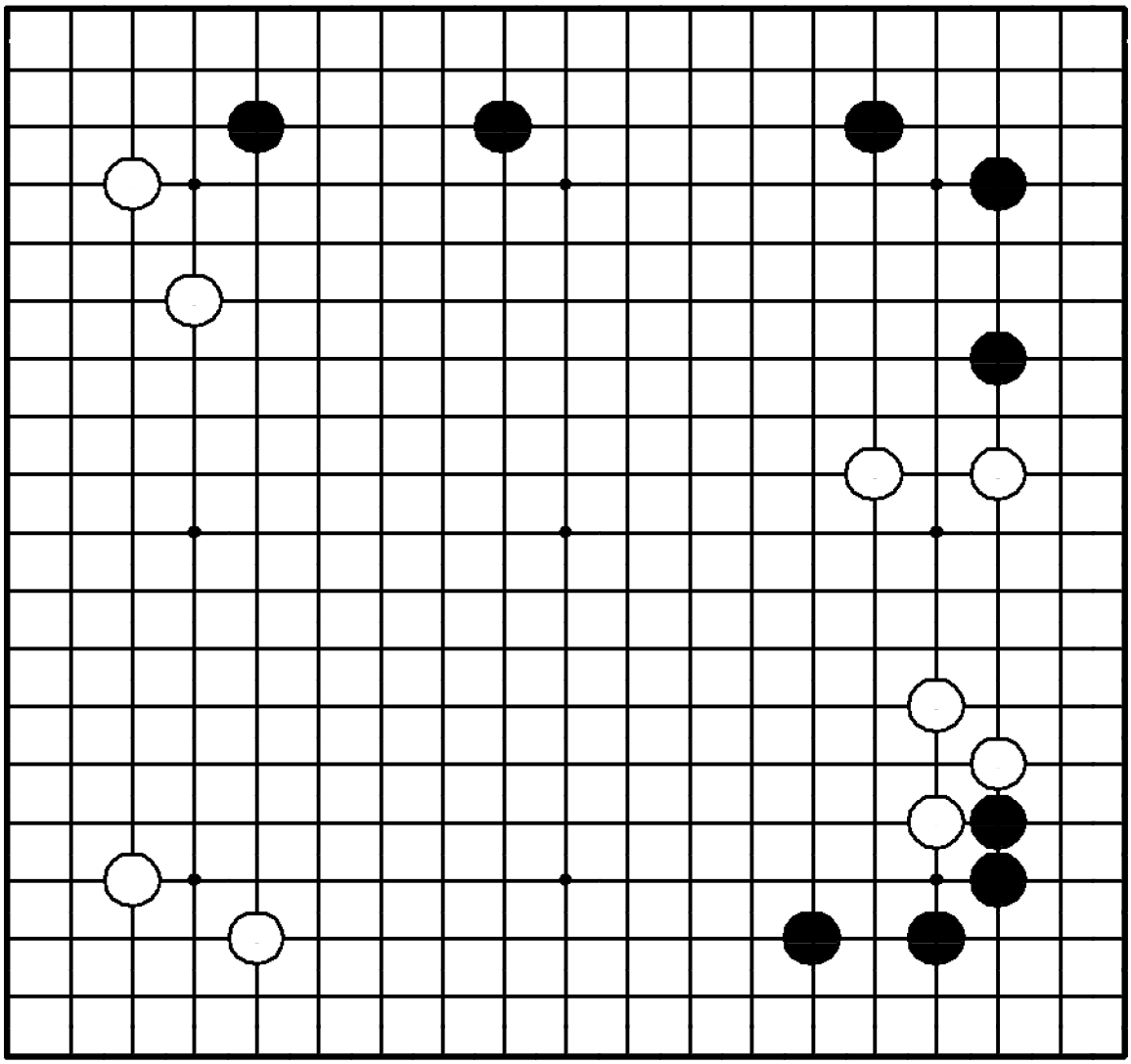

"Делайте базу в сфере влияния противника!"

Где сыграть черным?

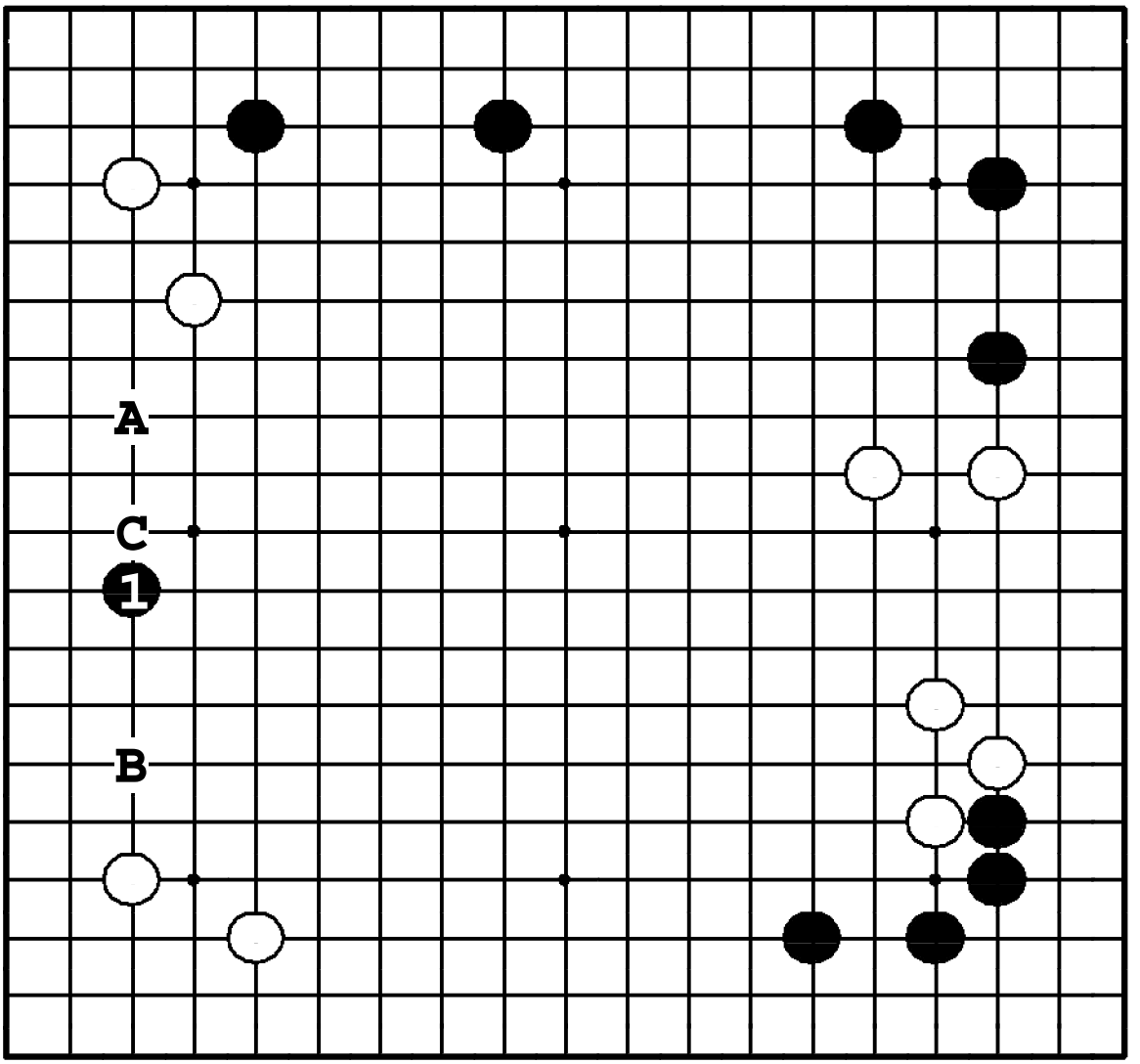

Задача 326. Ответ

Черные должны вклиниться между белыми группами на левой стороне ❶. С какой бы стороны белые не начали атаку, черные получат базу ходом ●**A** или ●**B**. Если черные опустят ❶, белые сразу же займут пункт ❍**C**.

Задача 327. Ход ●

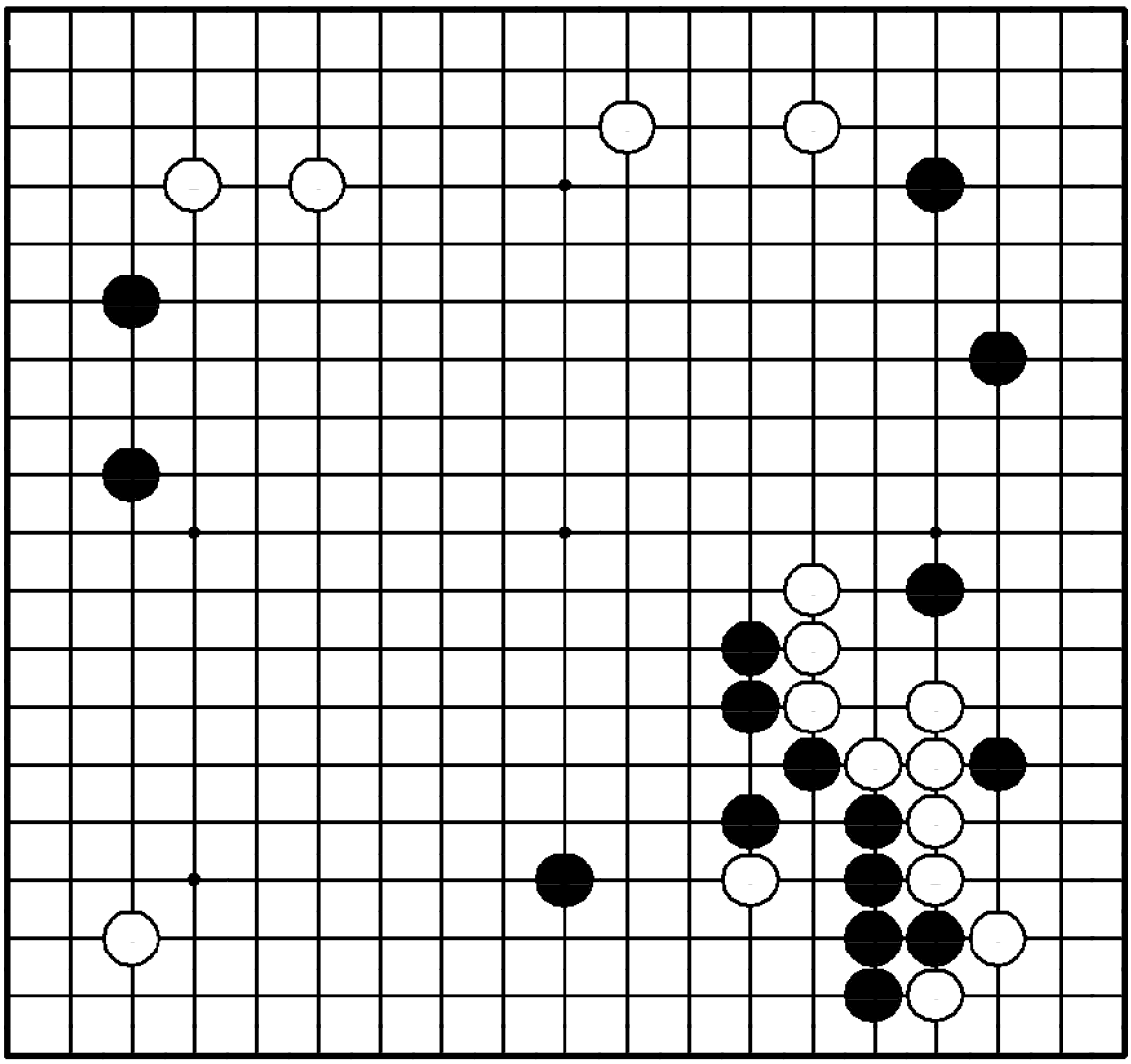

Задача 327. Ход ●

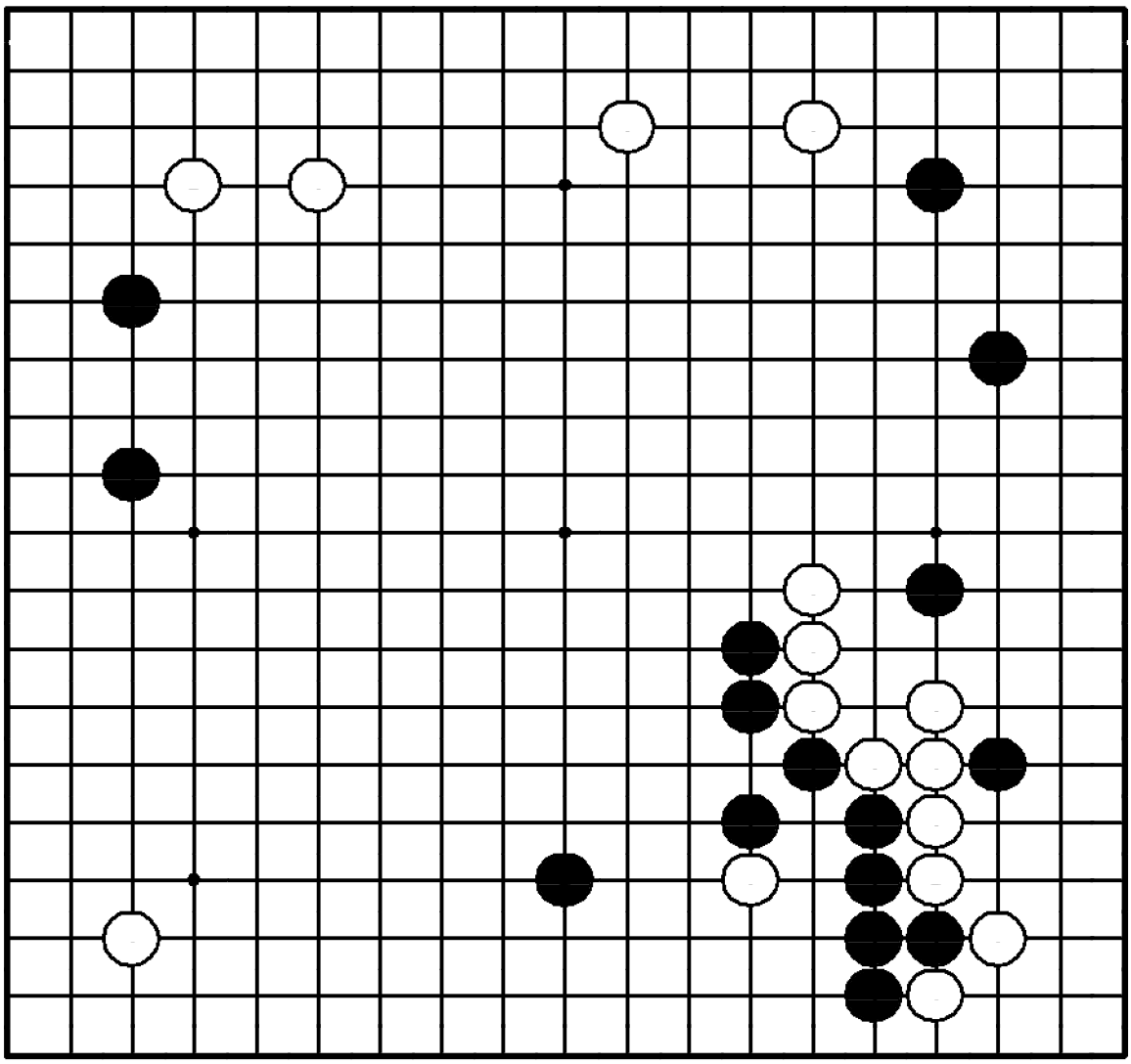

"Расширяйтесь от плотности как можно дальше!"

Где сыграть черным?

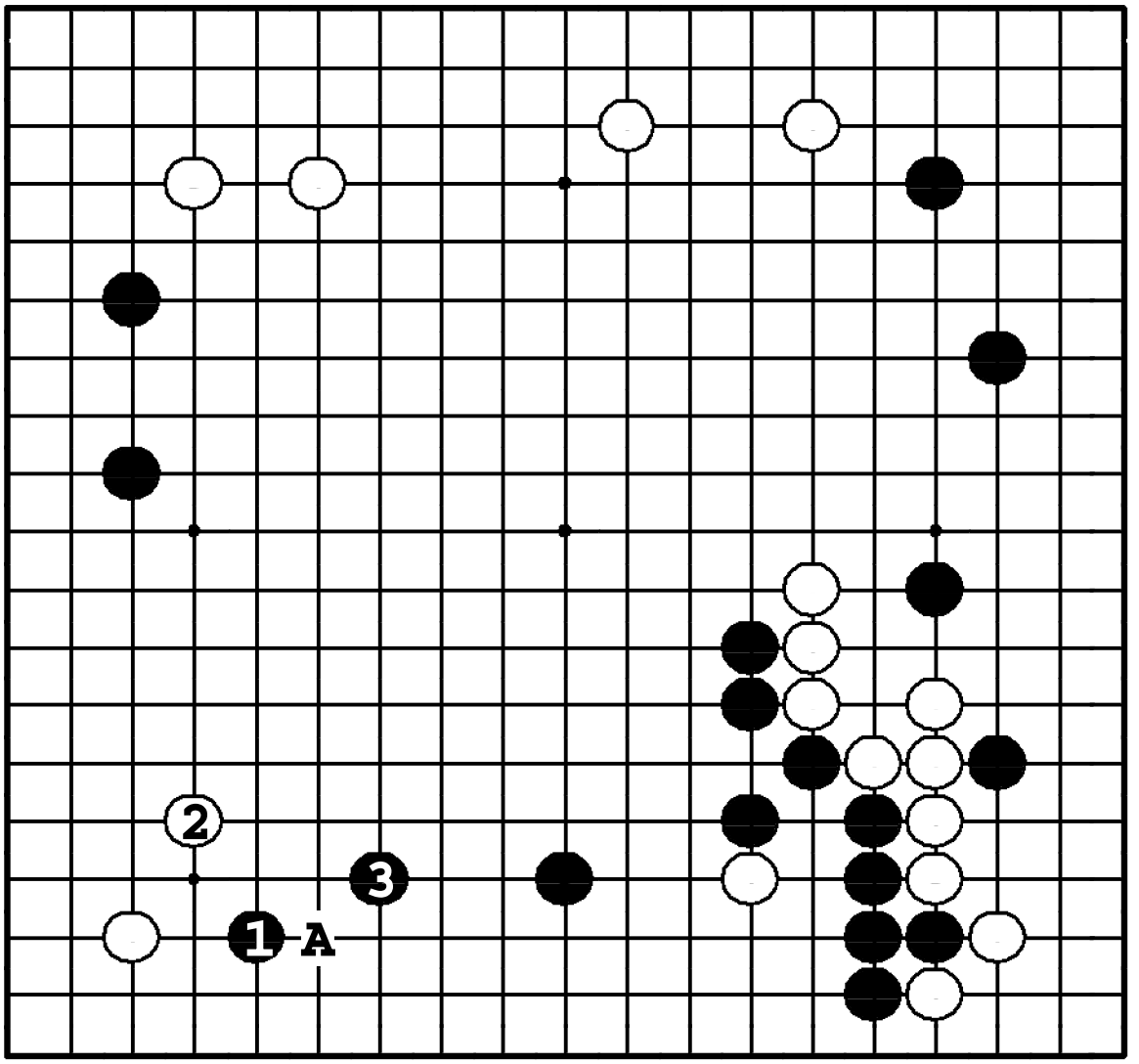

Задача 327. Ответ

Черные должны сделать какари ❶, а затем защитить нижнюю сторону ❸. Если они пойдут в другом месте, белые сыграют ❍**A**, и эффективность плотности черных справа сильно уменьшится.

Задача 328. Ход ●

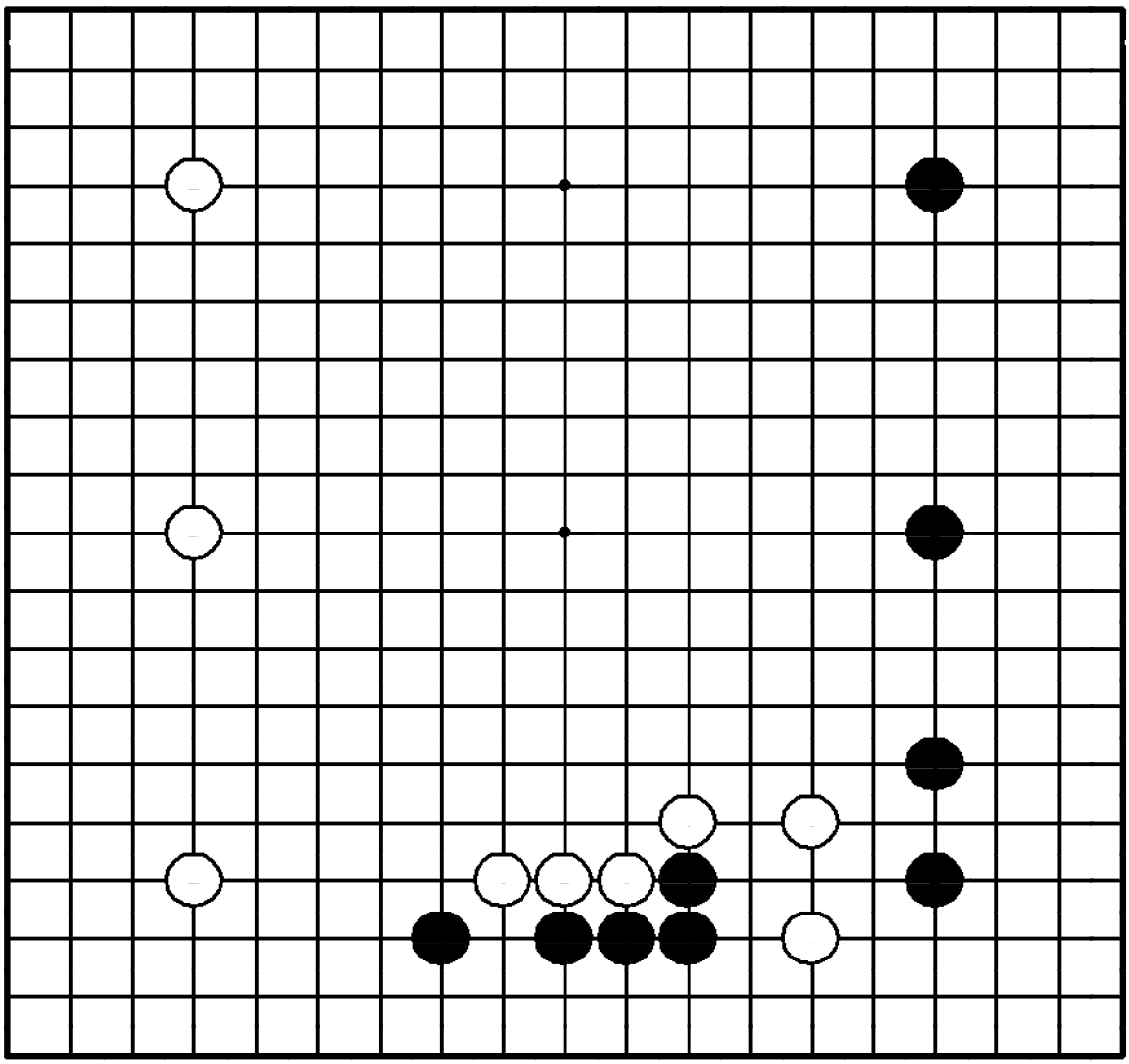

Задача 328. Ход ●

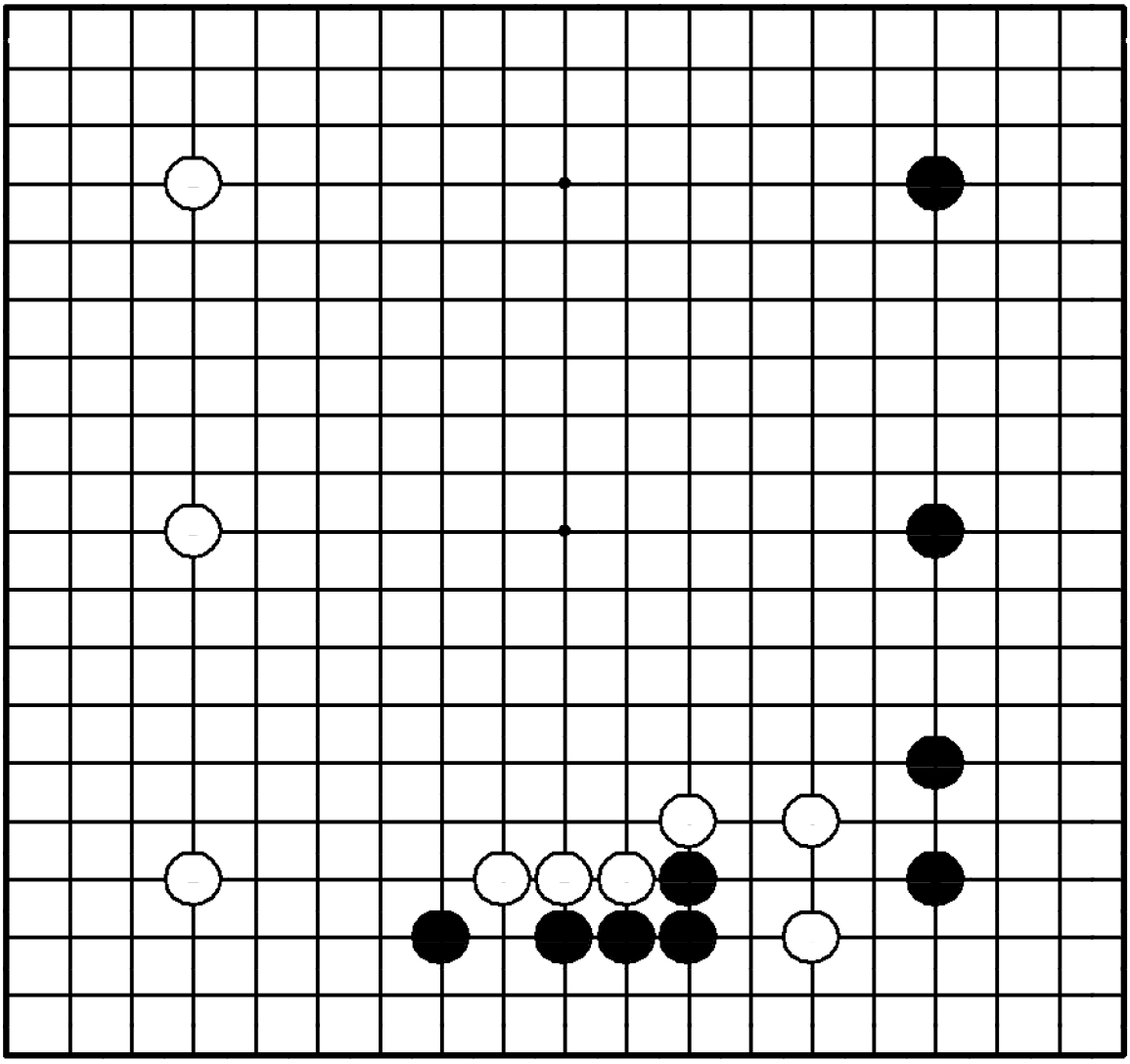

"Не позволяйте противнику присоединять его слабые камни к мойо!"

Где сыграть черным?

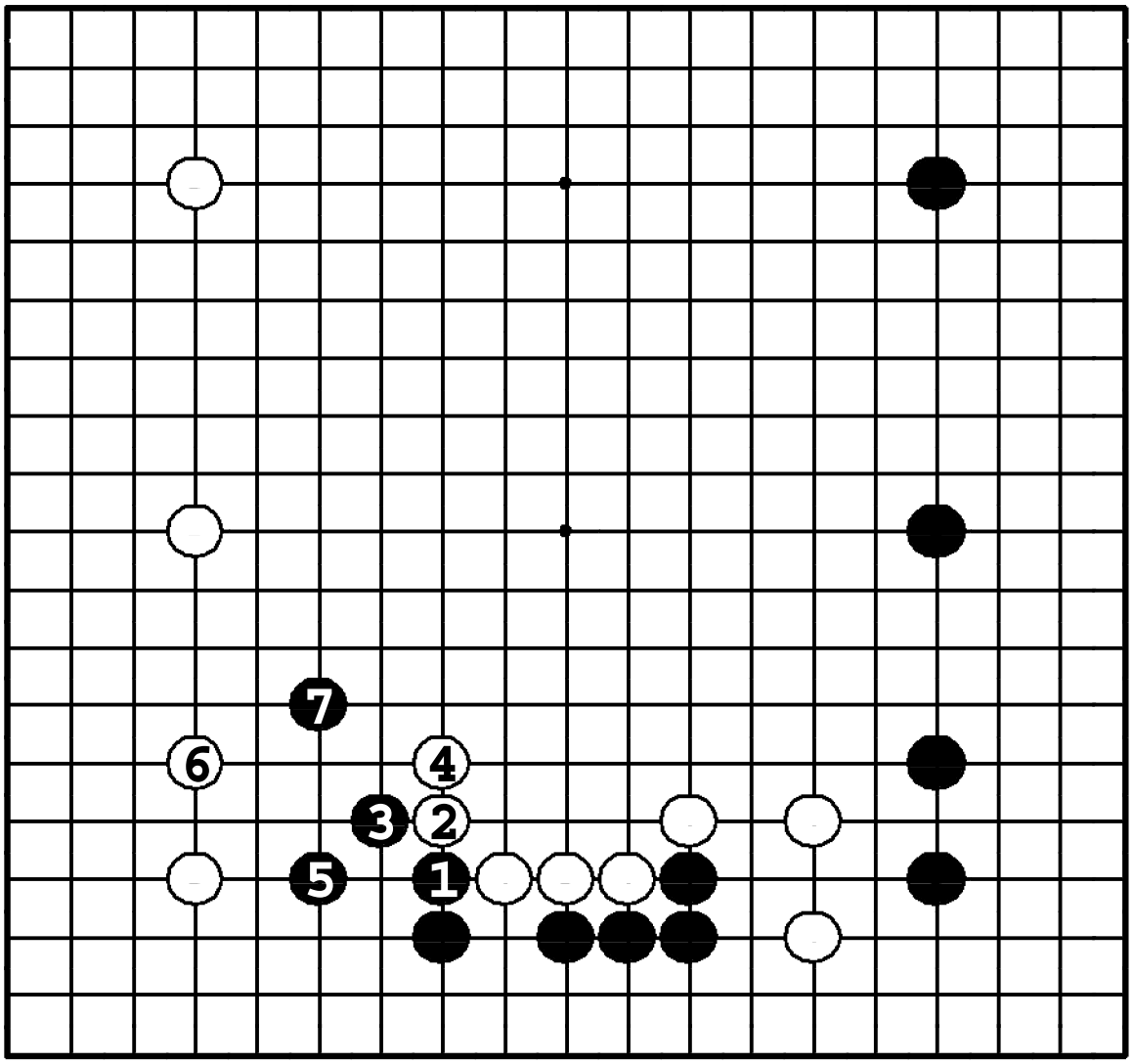

Задача 328. Ответ

Ход ❶ – жизненно важный пункт. Хода таких размеров на доске больше нет. Ходами до ❼ черные не дают белым сыграть ❍3 и построить мойо в центре.

Задача 329. Ход ●

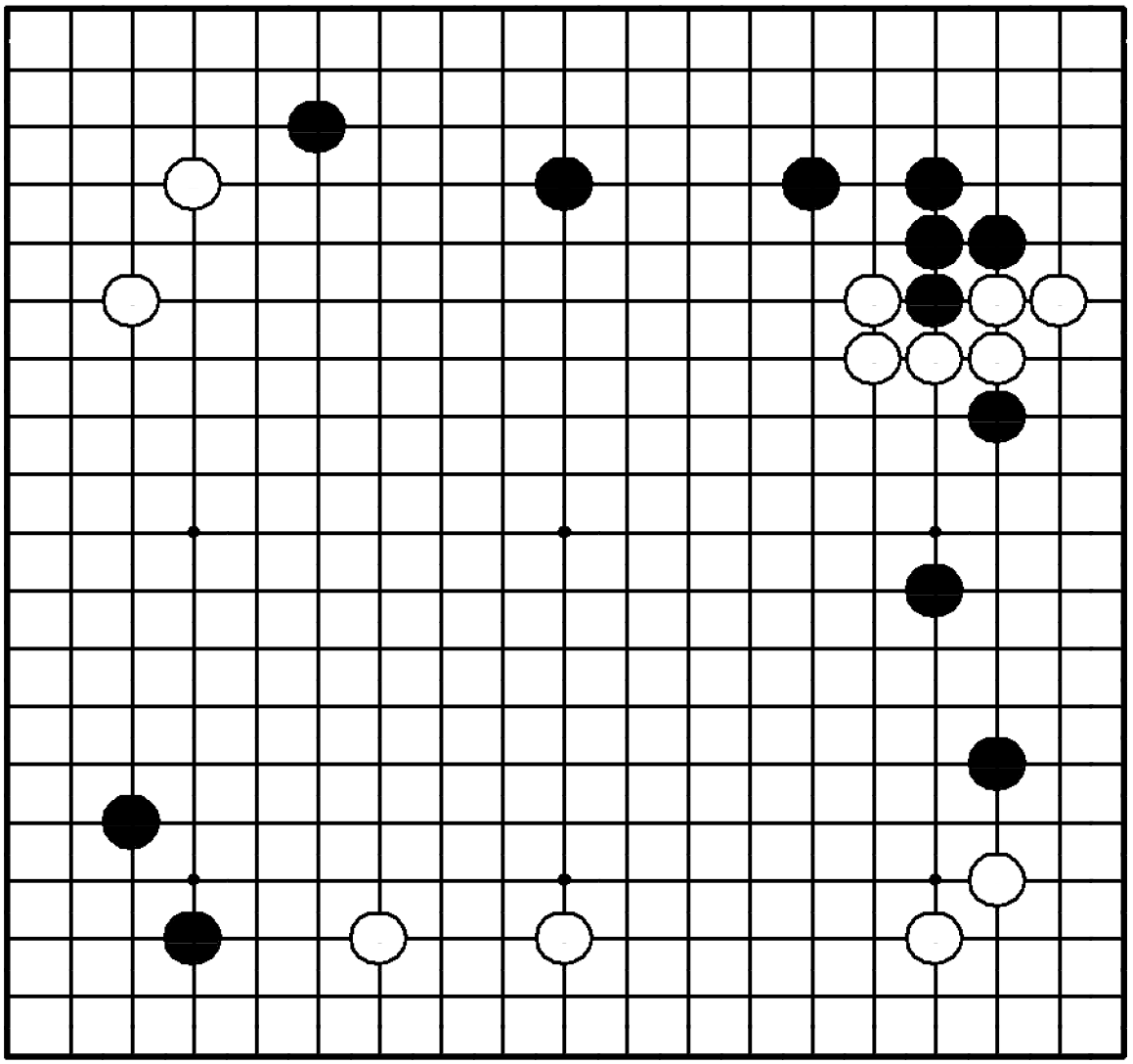

Задача 329. Ход ●

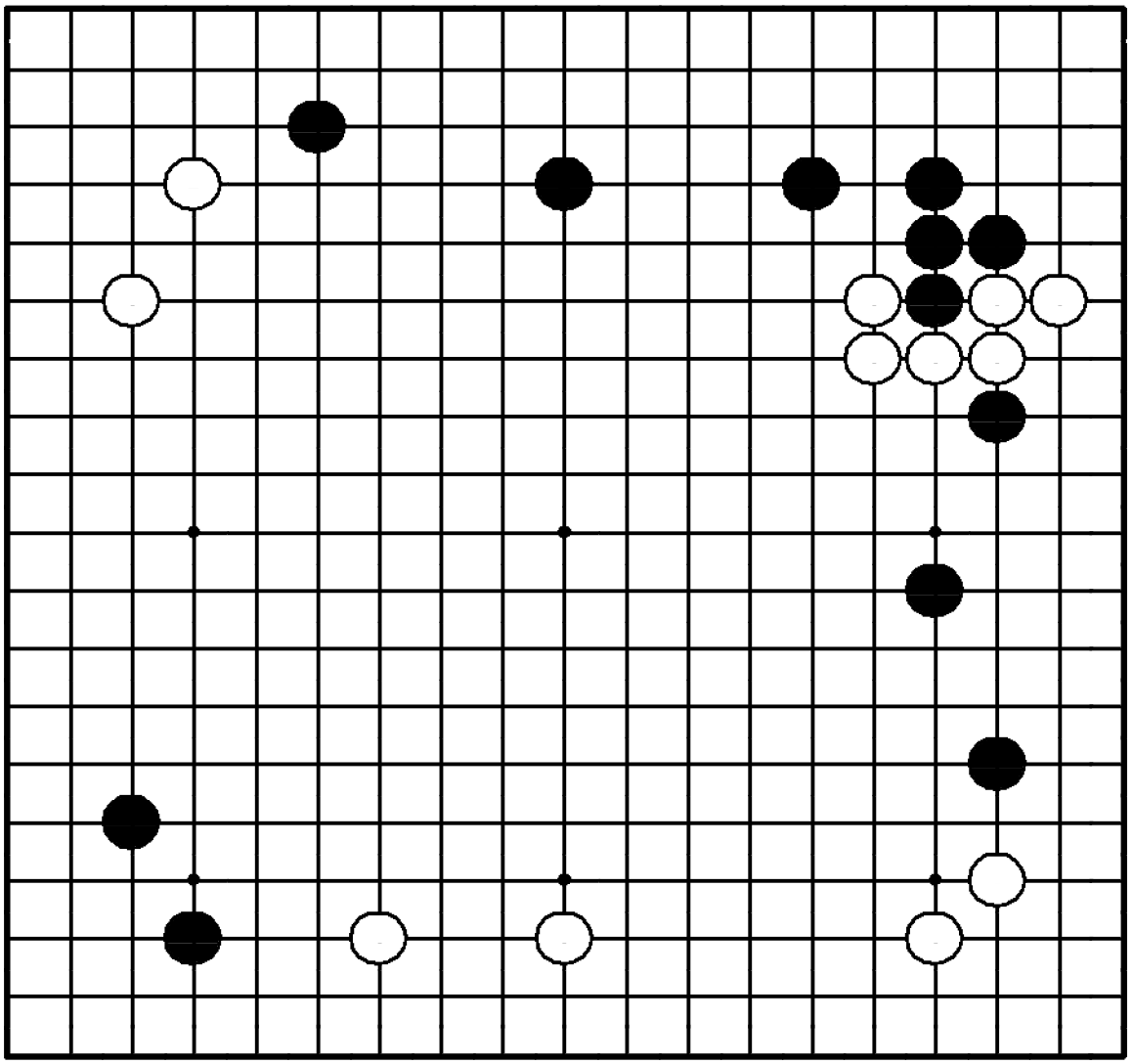

"Лишайте камни противника базы, получая одновременно ее себе!"

Где сыграть черным?

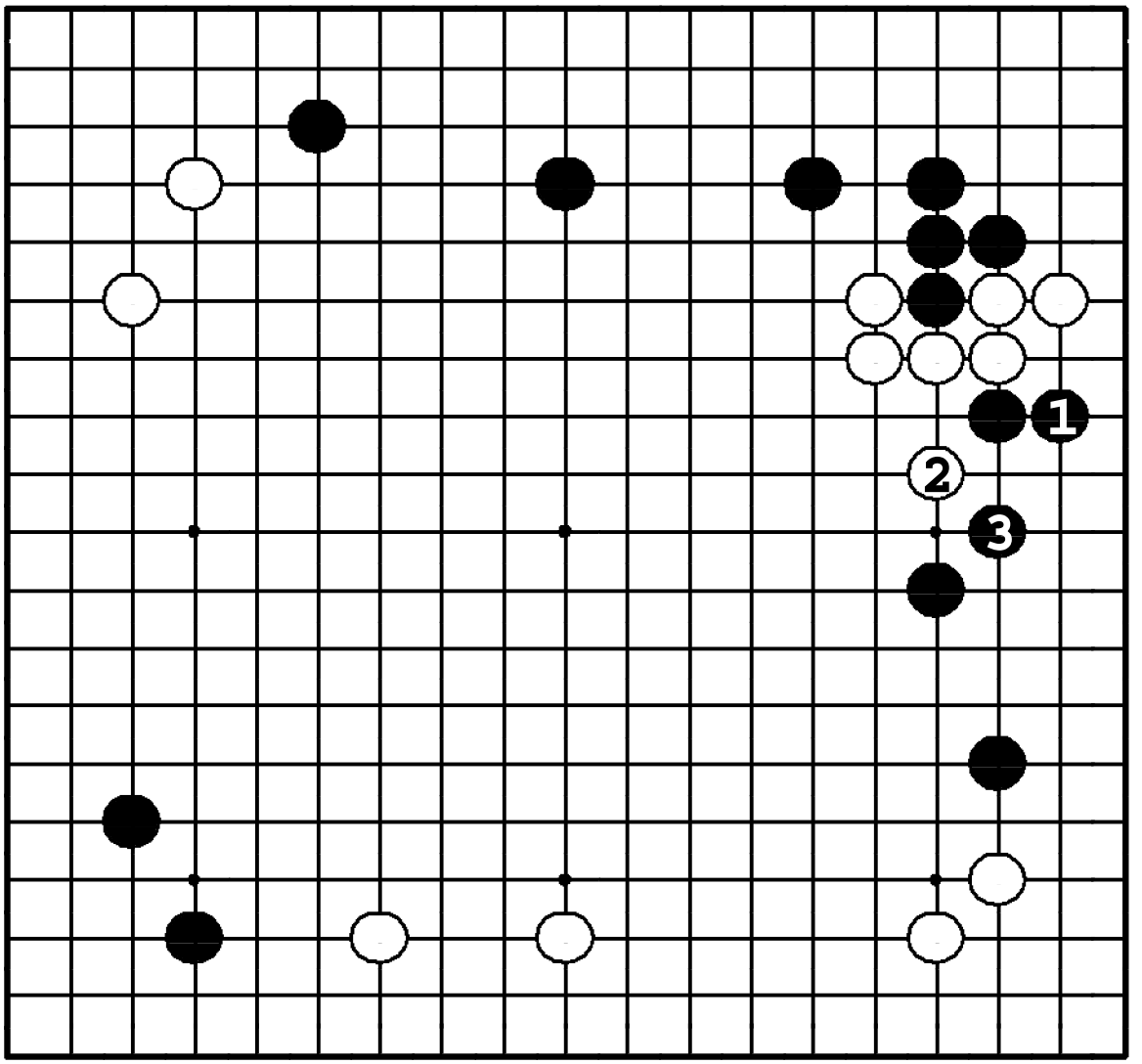

Задача 329. Ответ

После ❶ глаз у белых не видно. Затем форсированно ② – ❸, и белые должны бежать в центр, но черные уже успели защитить территорию. Если черные пойдут в другом месте, белые выживут, сделав ход ❍3.

Задача 330. Ход ●

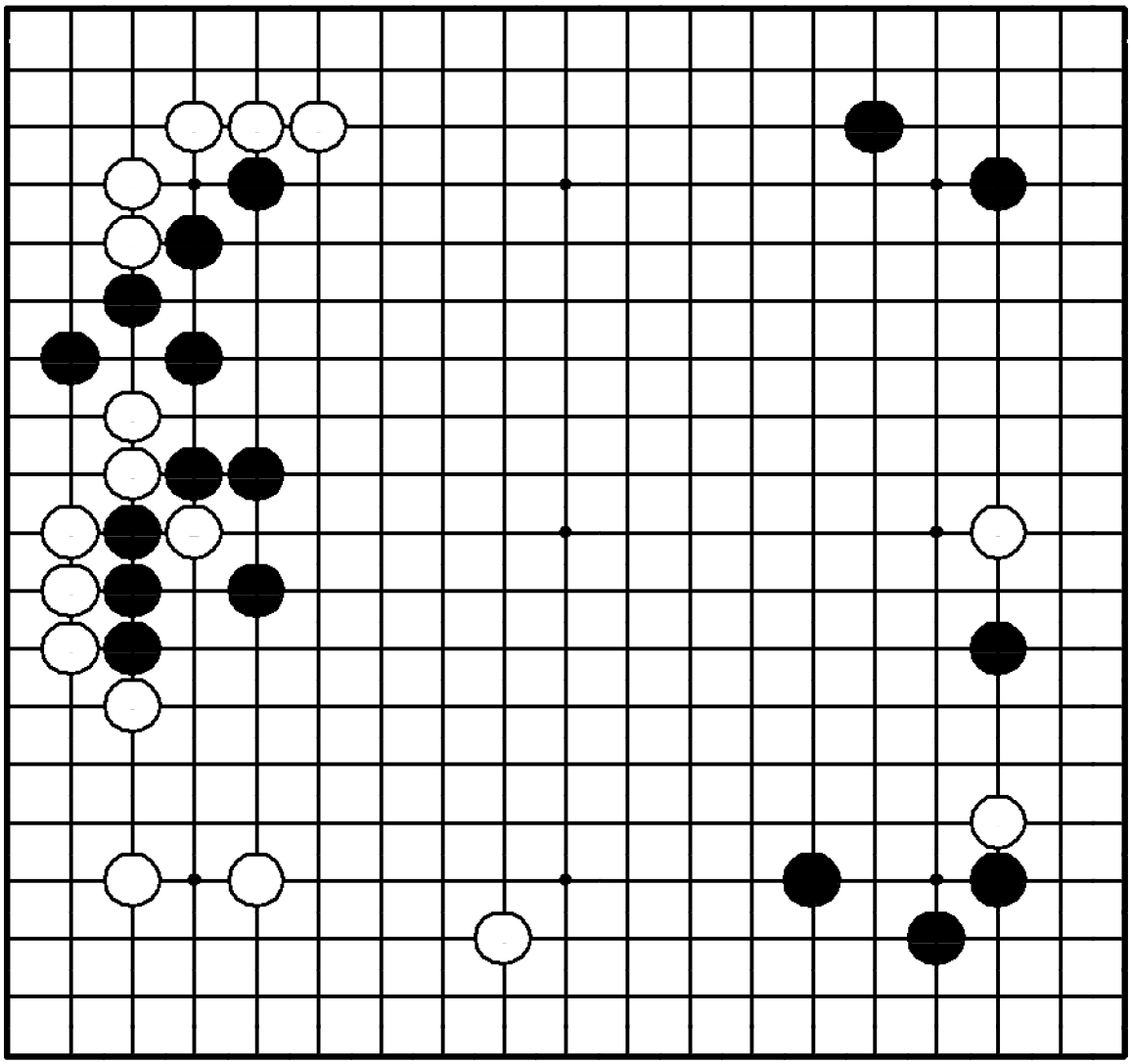

Задача 330. Ход ●

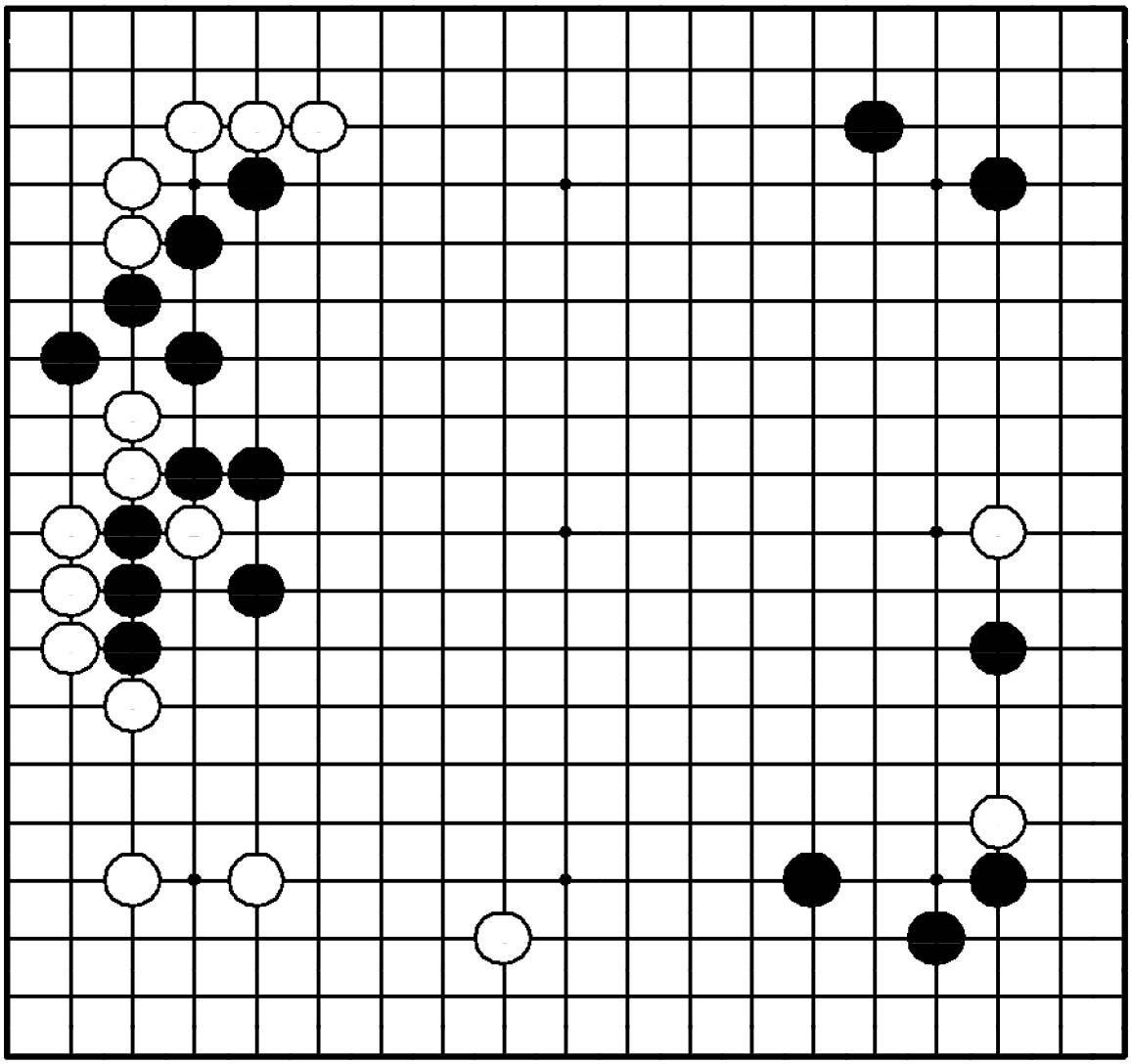

"Стройте территорию, атакуя!"
Где сыграть черным?

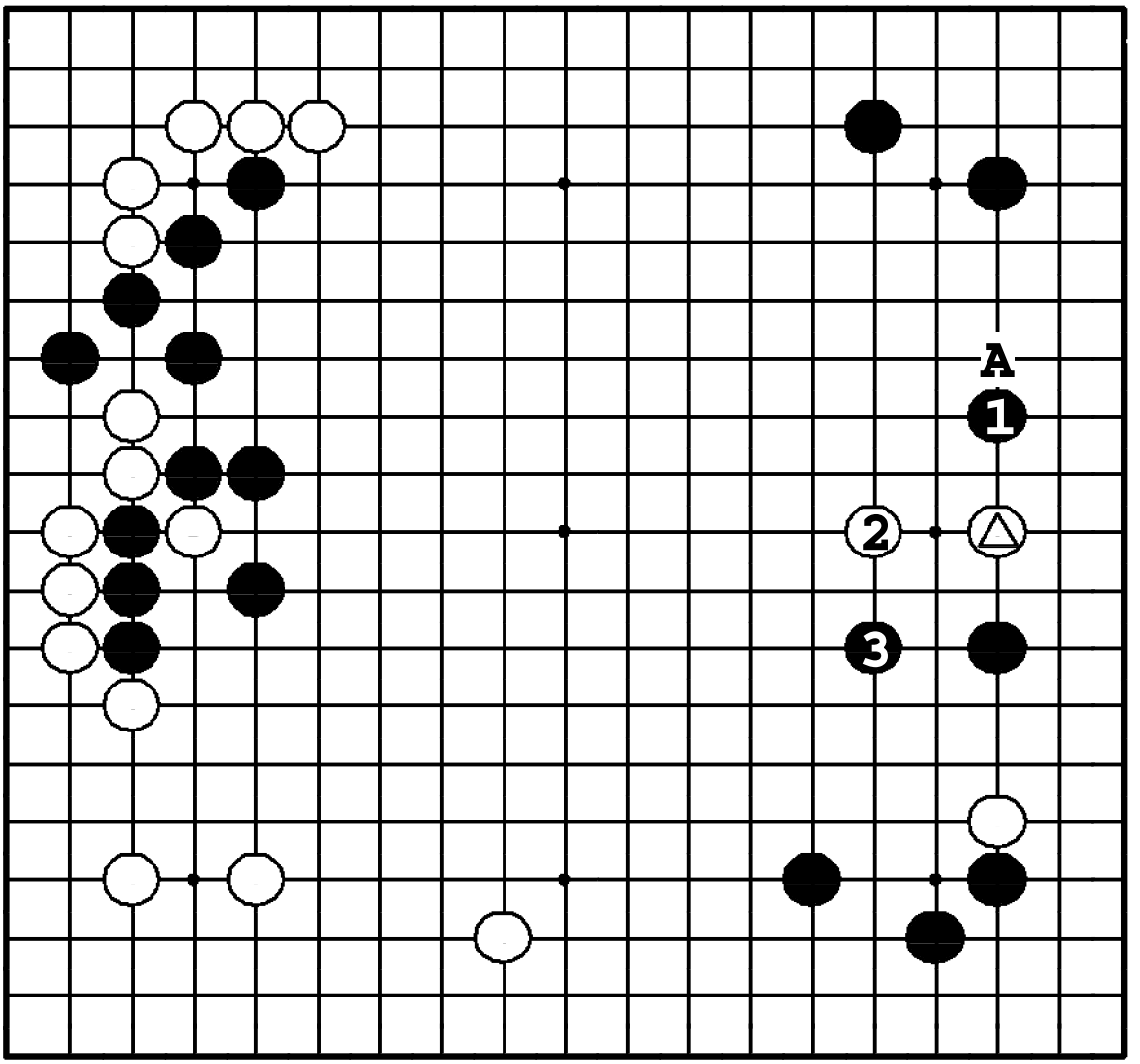

Задача 330. Ответ

Ход ❶ – идельное распространение от симари черных наверху. Этим ходом также атакуется △. После ❸ у черных появляется мойо внизу. Ход ❶ в **3** - слаб. Белые защитятся справа ходом ❍**A**.

Задача 331. Ход ○

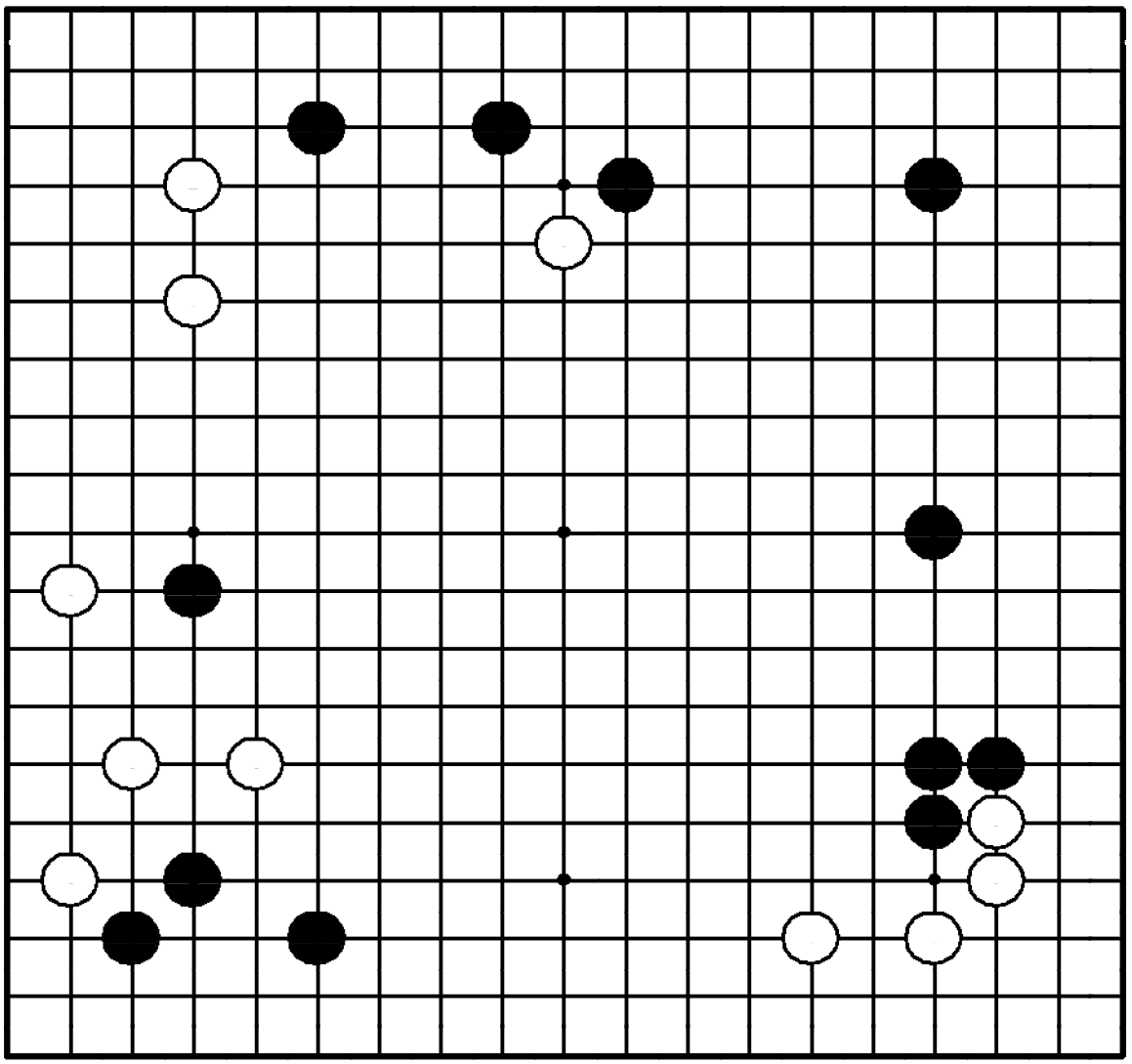

Задача 331. Ход ○

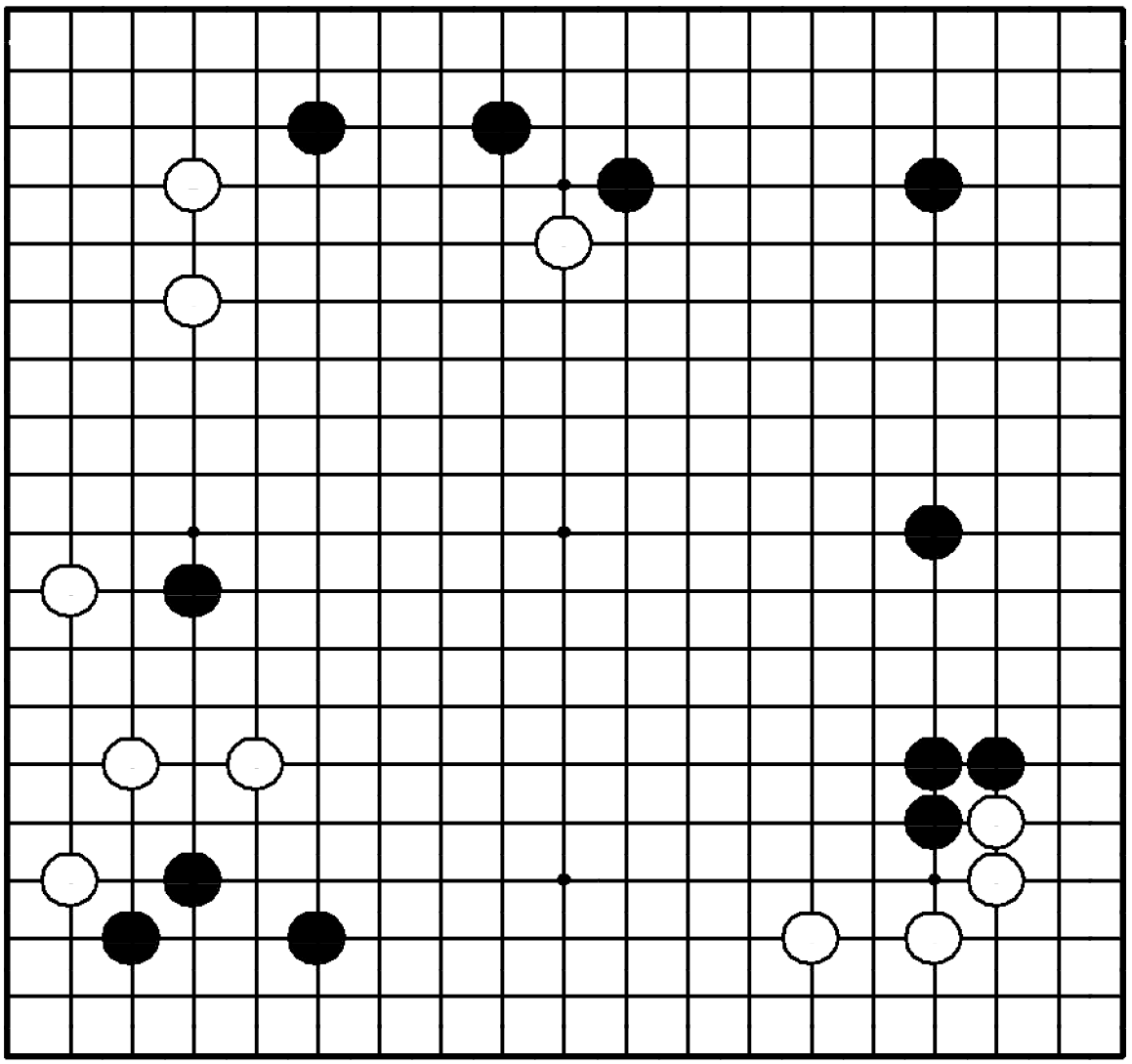

"Не позволяйте противнику защитить большое мойо!"

Где сыграть белым?

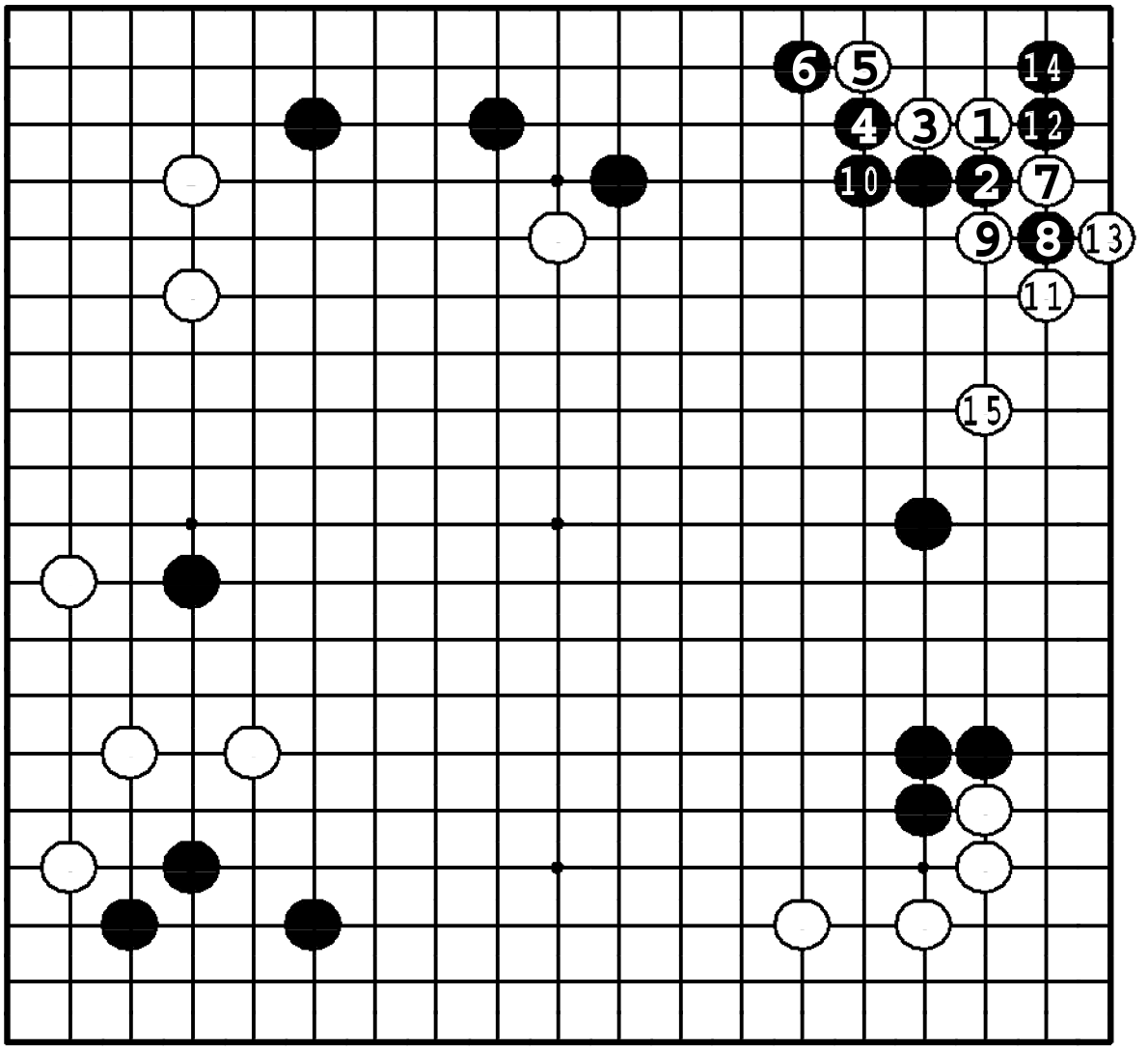

Задача 331. Ответ

Белые должны немедленно вторгаться в угол ходом ①. Вариант до ❍**15** – одно из возможных дзёсэки. У черных есть также варианты, при которых они запирают белых в углу, но, в любом случае, мойо черных значительно уменьшается.

Задача 332. Ход ●

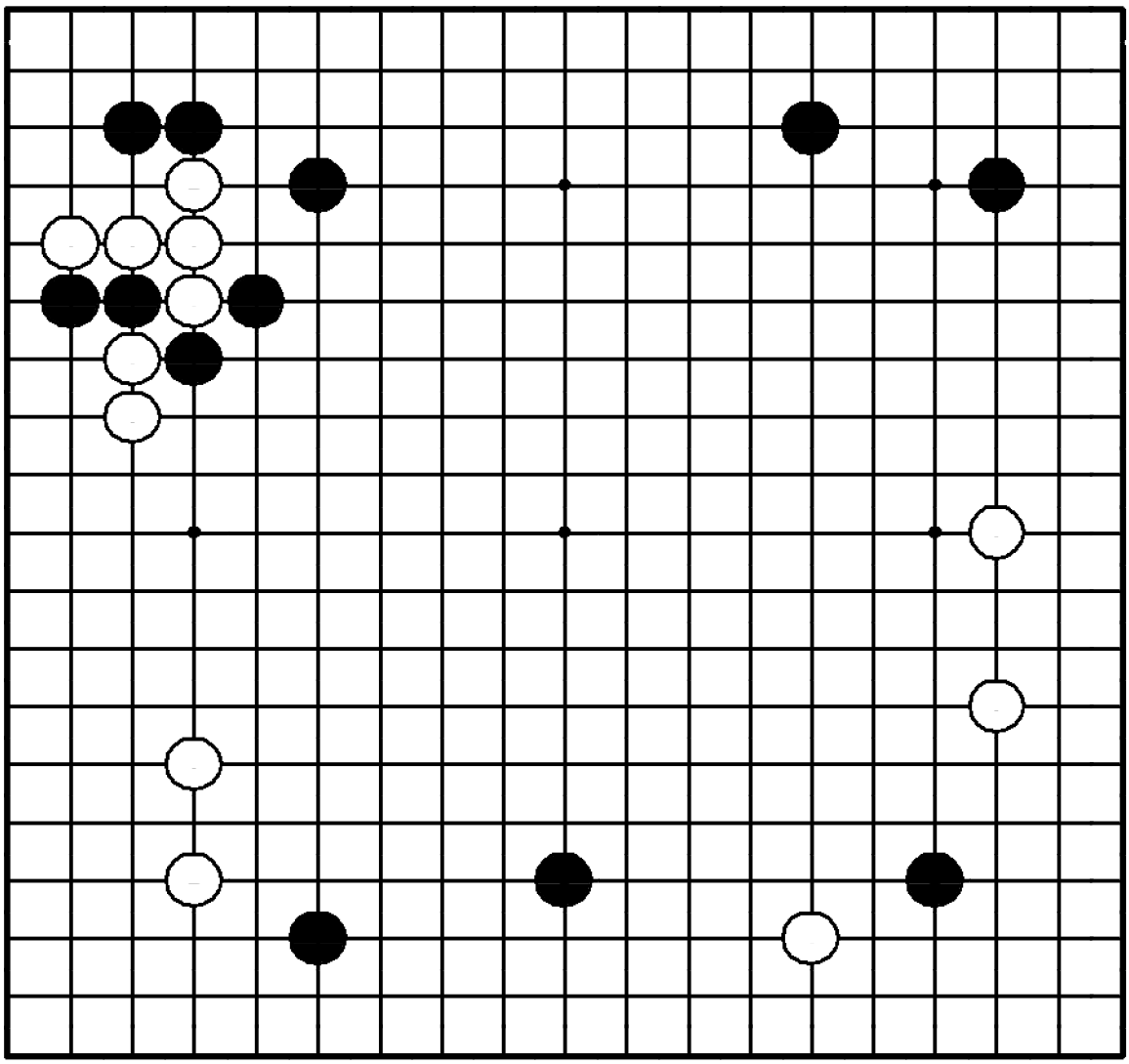

Задача 332. Ход ●

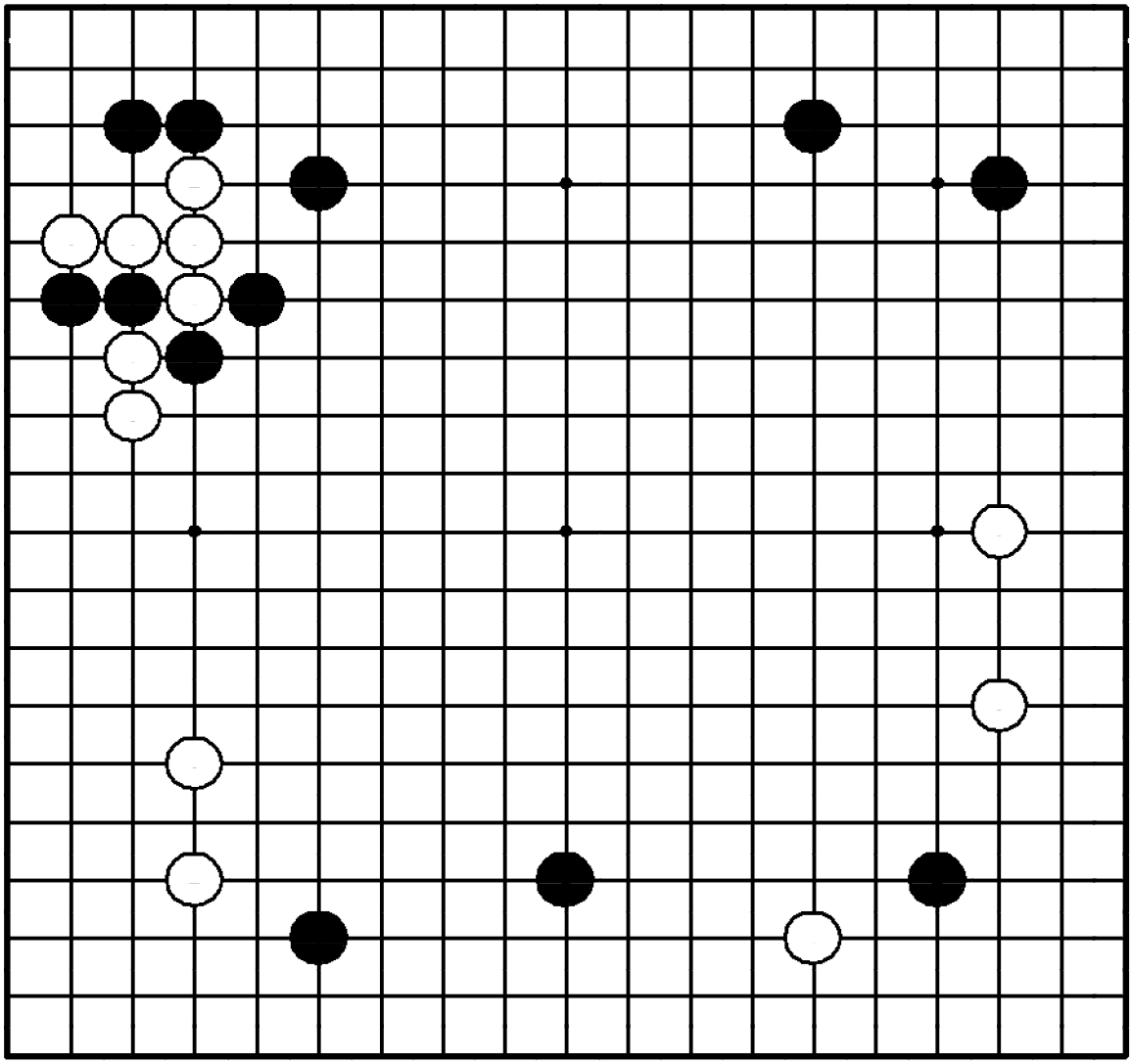

"Лишайте камни противника базы, а затем атакуйте их!"

Где сыграть черным?

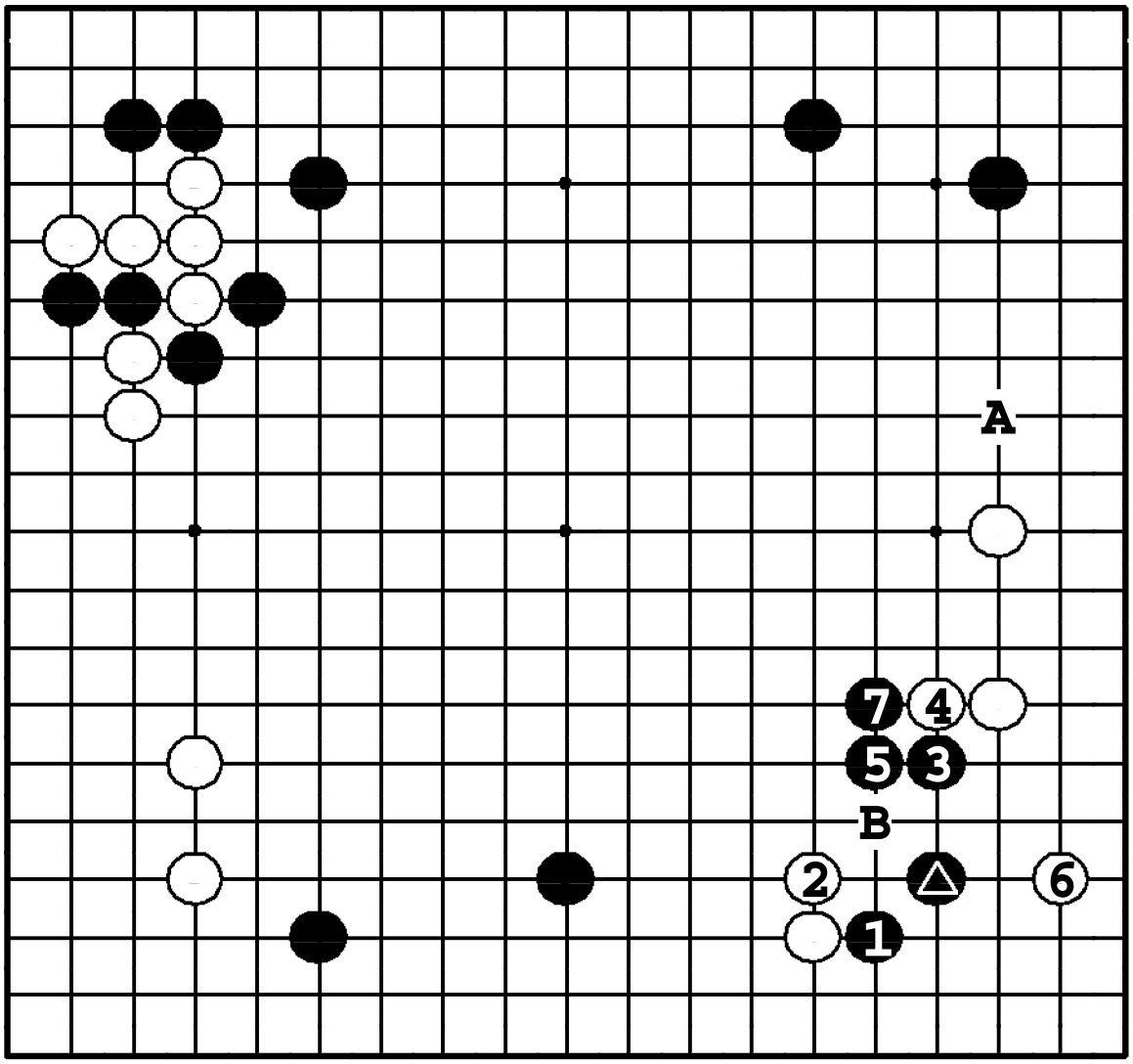

Задача 332. Ответ

Черные вынуждают обмен ❶ – ②, а затем прыгают ❸. После варианта до ❼ два белых камня внизу оказываются под атакой. ❶ в **A**, конечно, хорошее распространение, но ход ❍**B** – очень жесток по отношению к камню ⓐ.

Задача 333. Ход ○

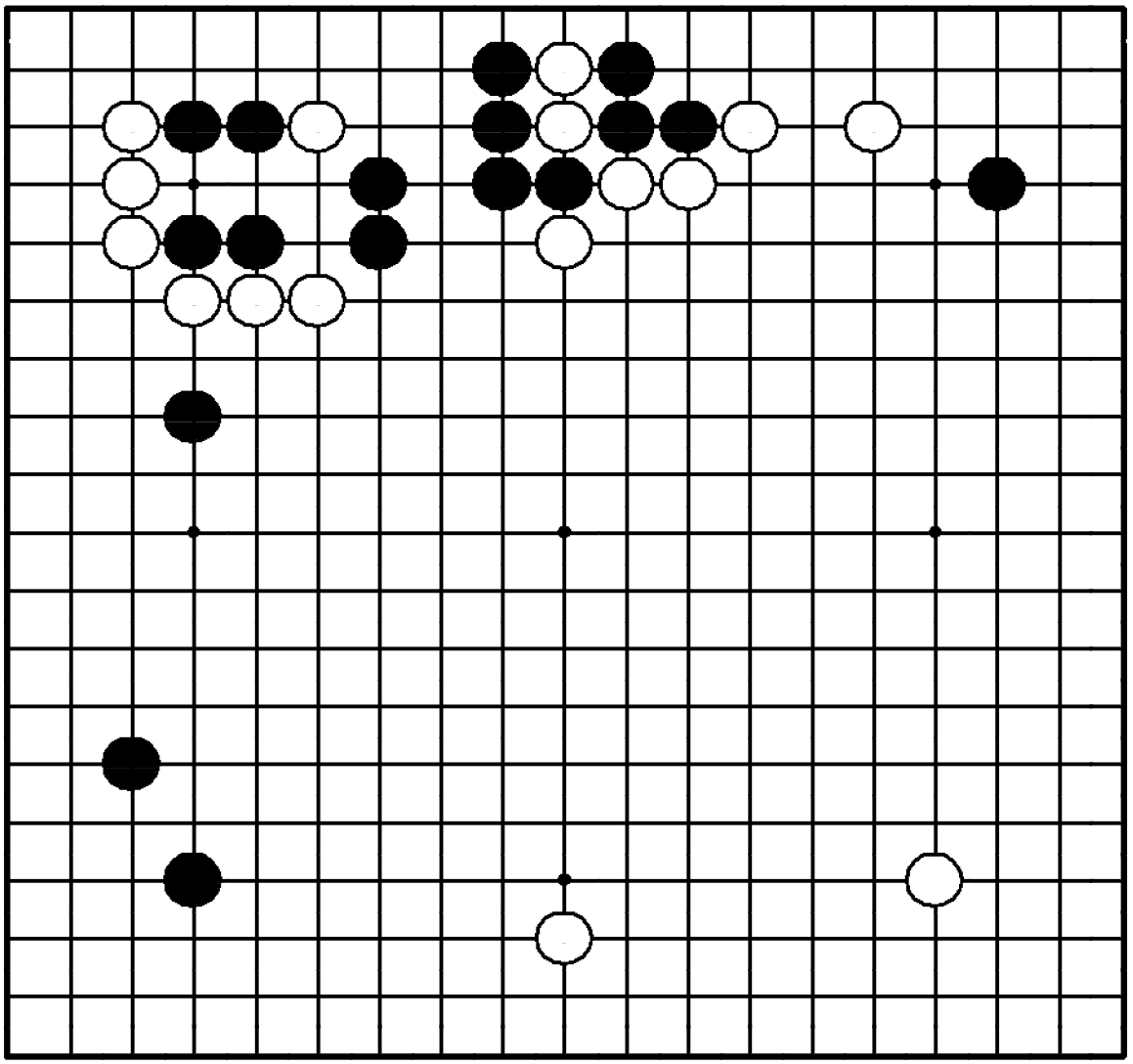

Задача 333. Ход ○

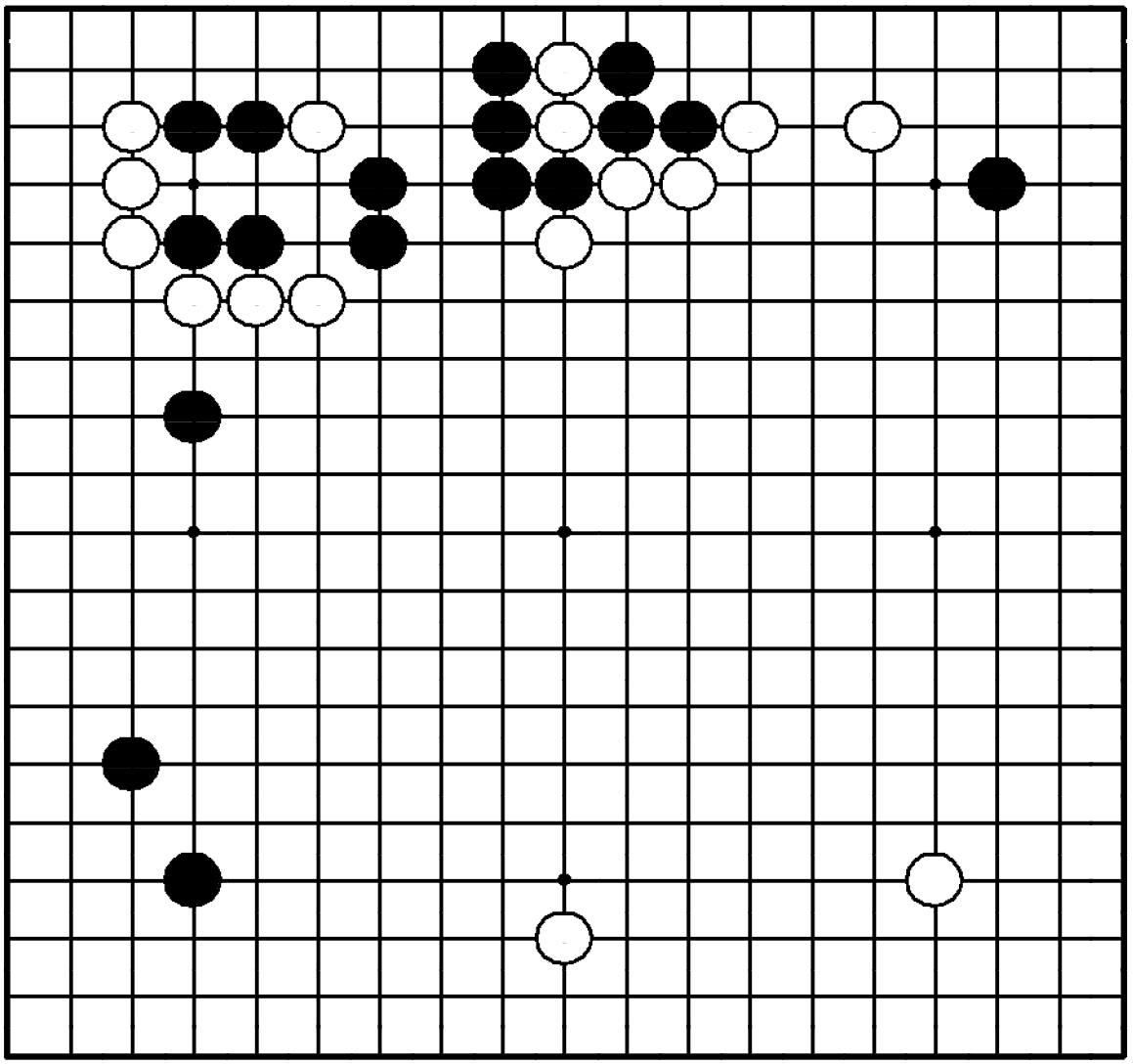

"Присоединяйте свои слабые камни к мойо!"

Где сыграть белым?

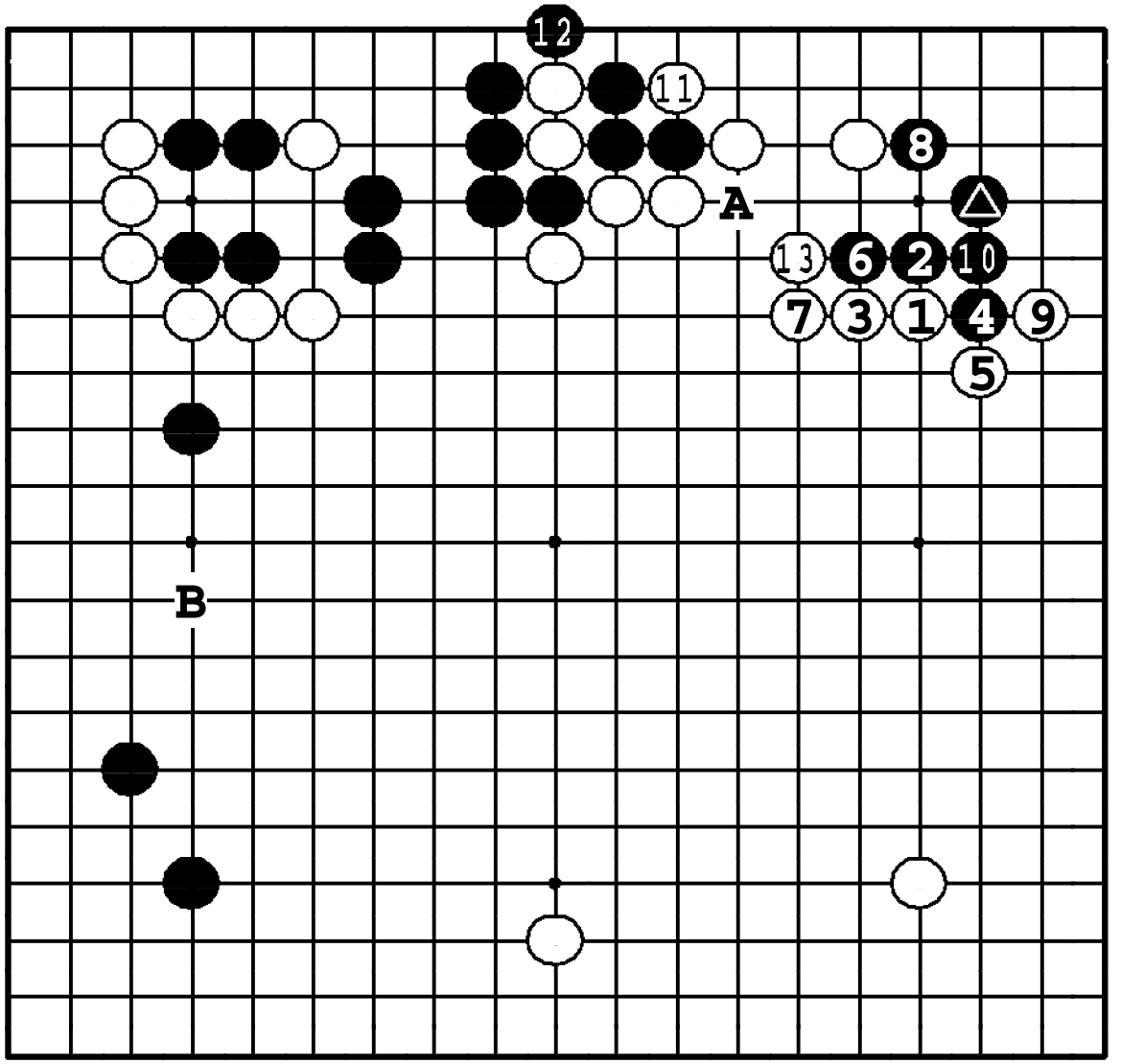

Задача 333. Ответ

Белые должны исправить свой дефект в пункте **A**, так что вначале они атакуют камень △ ходом ①. До ⑦ они получают стену, направленную по правой стороне, и, в конце концов, защищаются ❍**13**.① в **B** – много, но после ●**2** белые камни тонки.

Задача 334. Ход ○

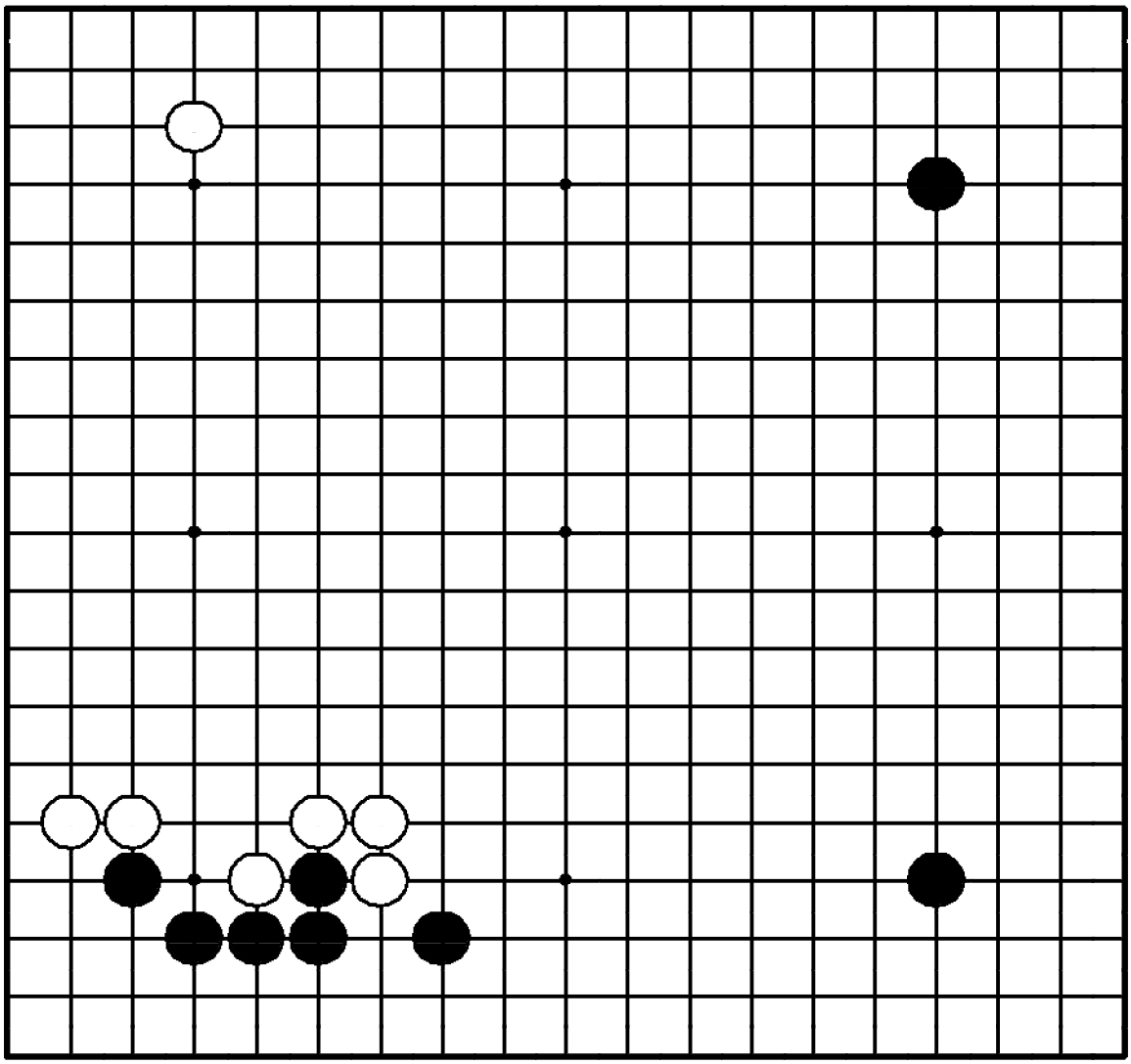

Задача 334. Ход ○

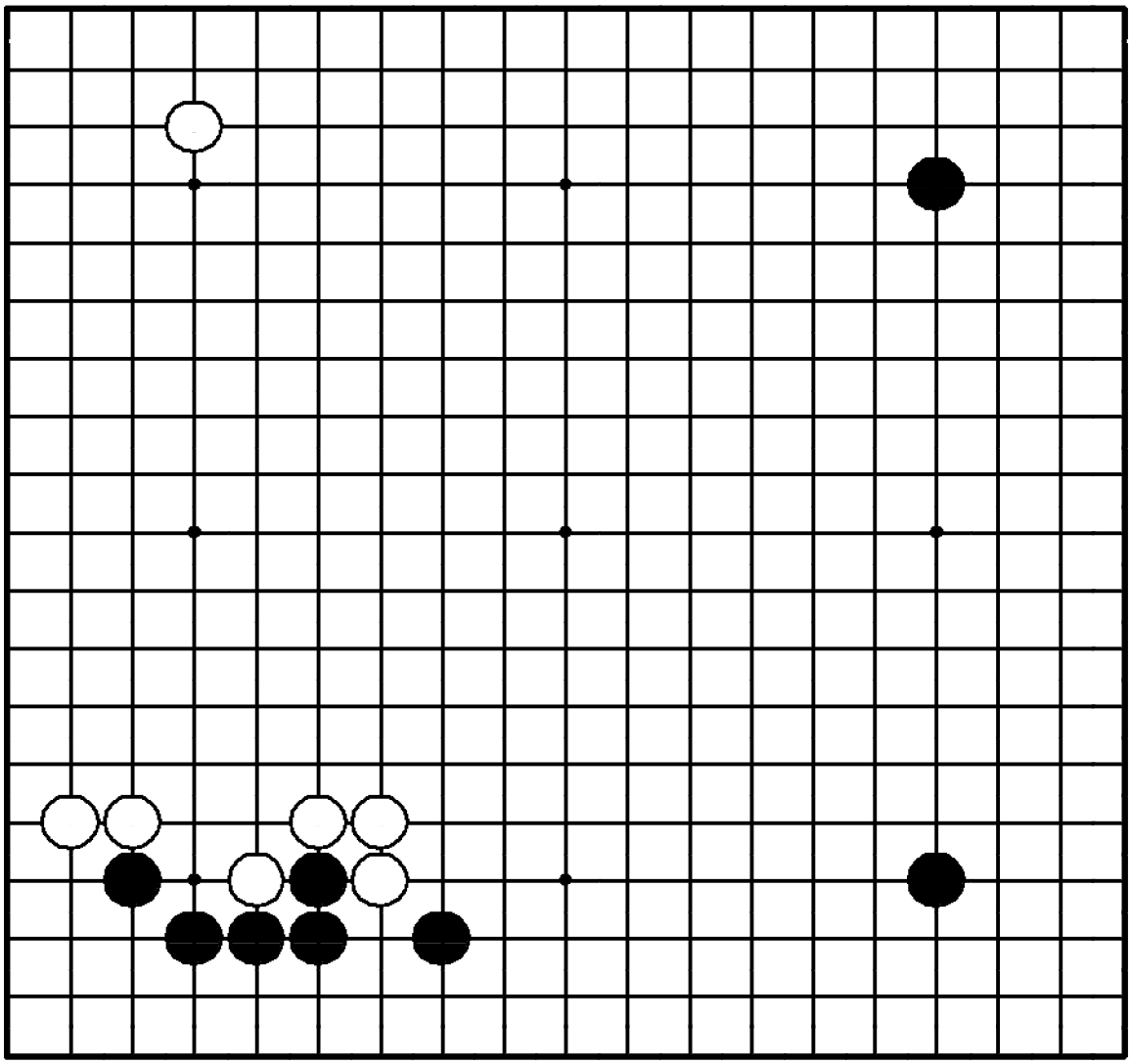

"Расширяйтесь от плотности и стройте мойо!"

Где сыграть белым?

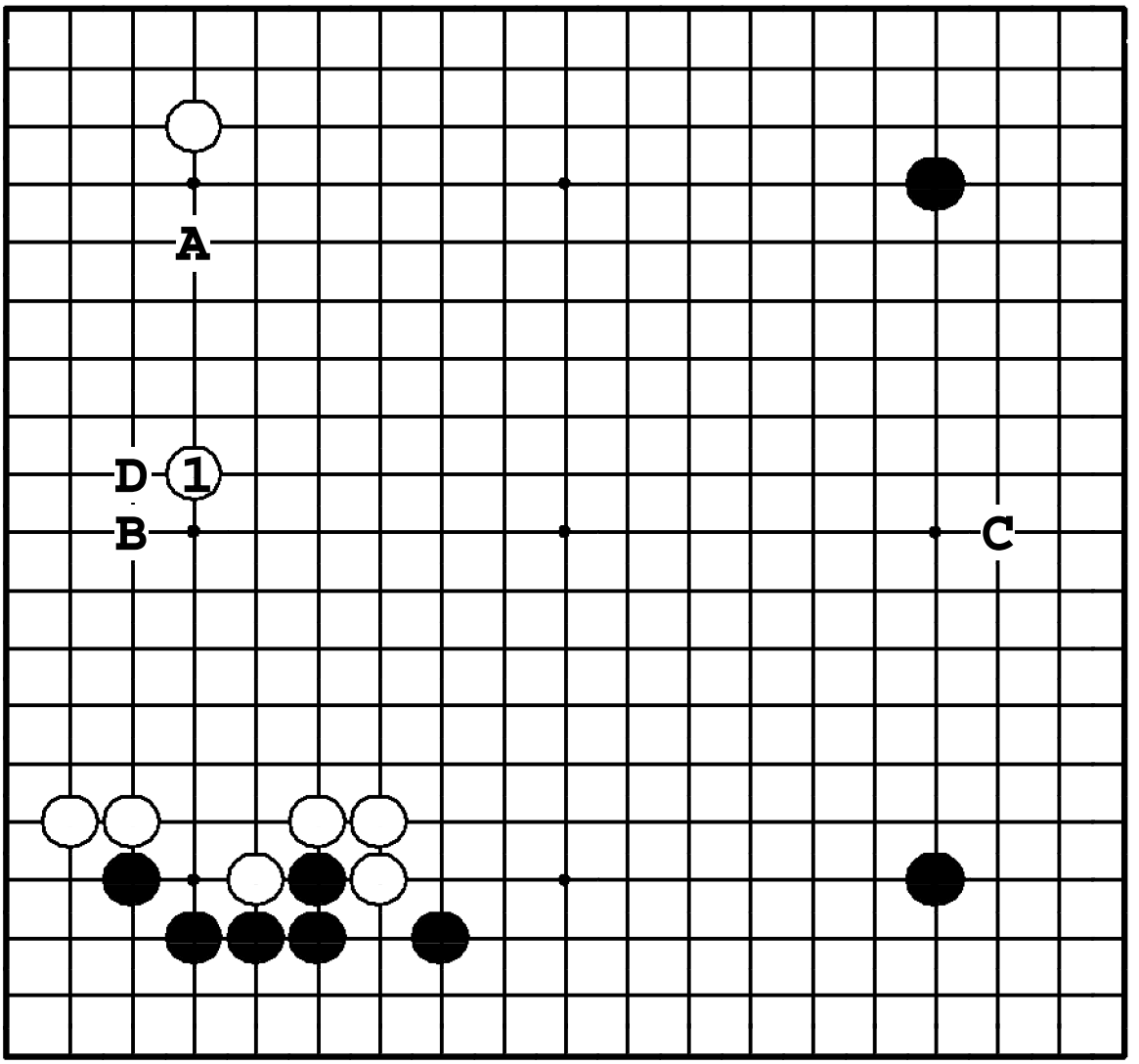

Задача 334. Ответ

① – совершенное расширение от белой стены внизу и камня в левом верхнем углу. Если ① в **A**, черные разорвут левую сторону ходом ●**B**. Если ① в **C**, то ●**D**.

Задача 335. Ход ○

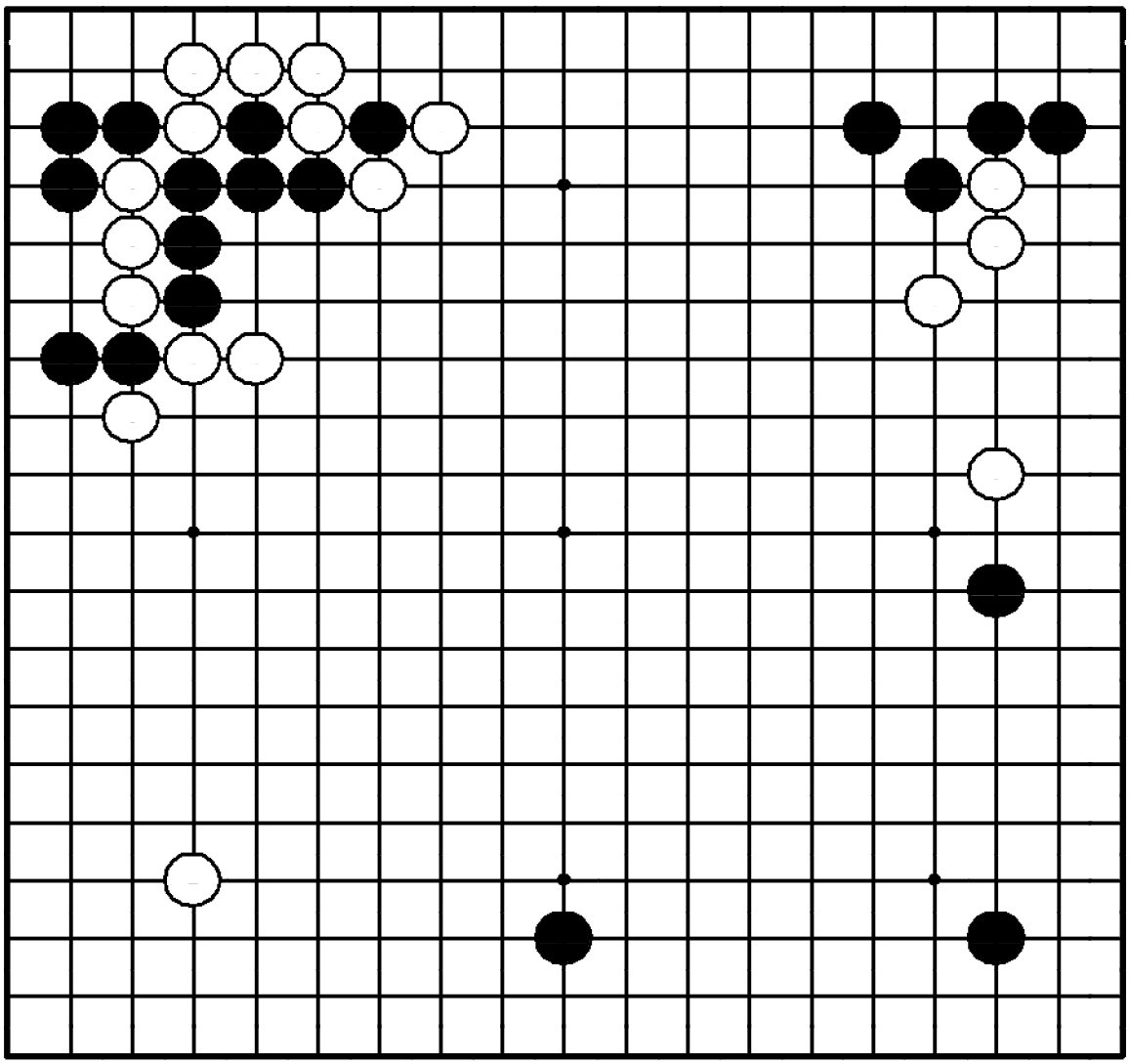

Задача 335. Ход ○

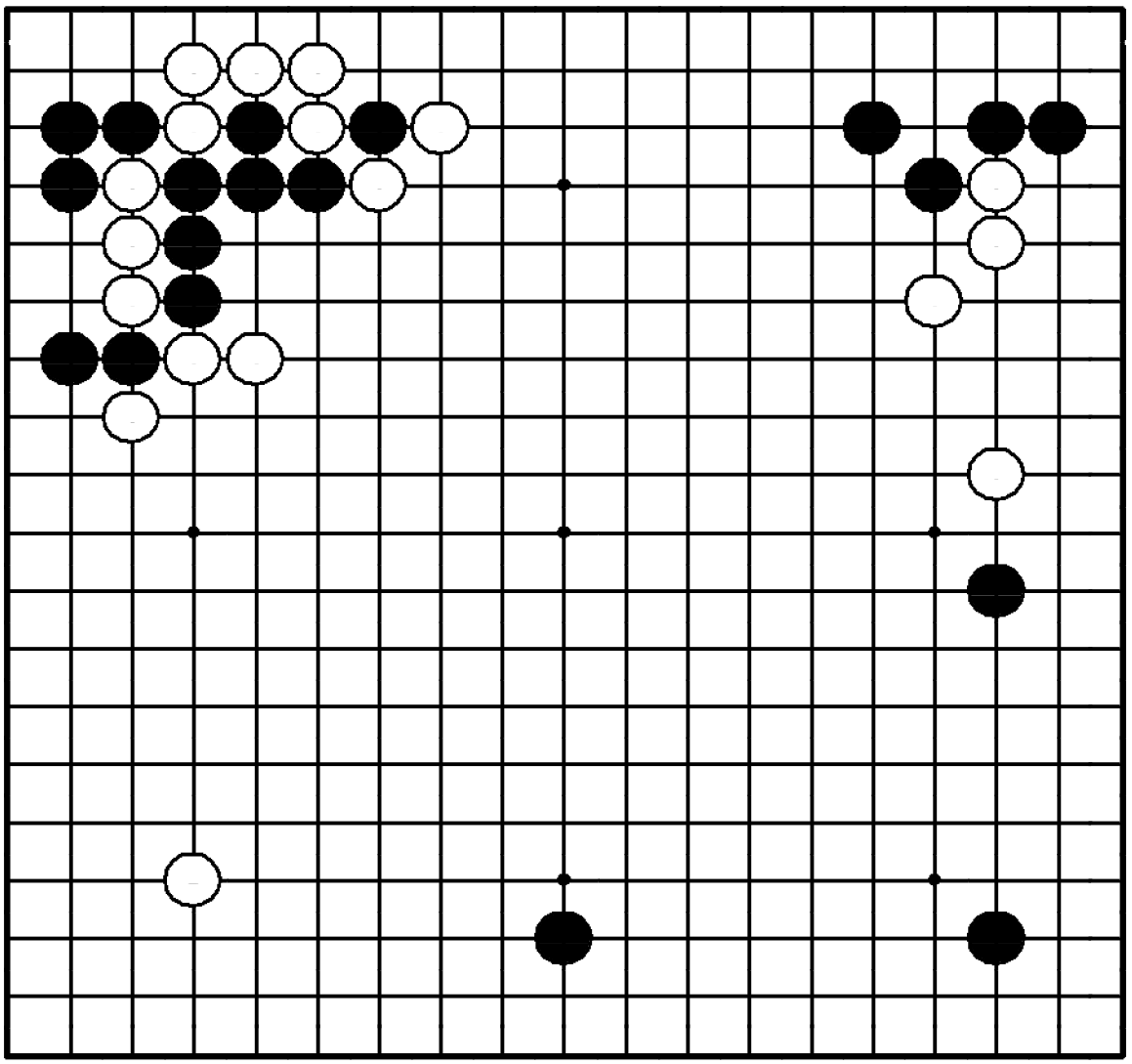

"Не позволяйте противнику защитить его мойо!"

Где сыграть белым?

после ●**2** белые камни тонки.

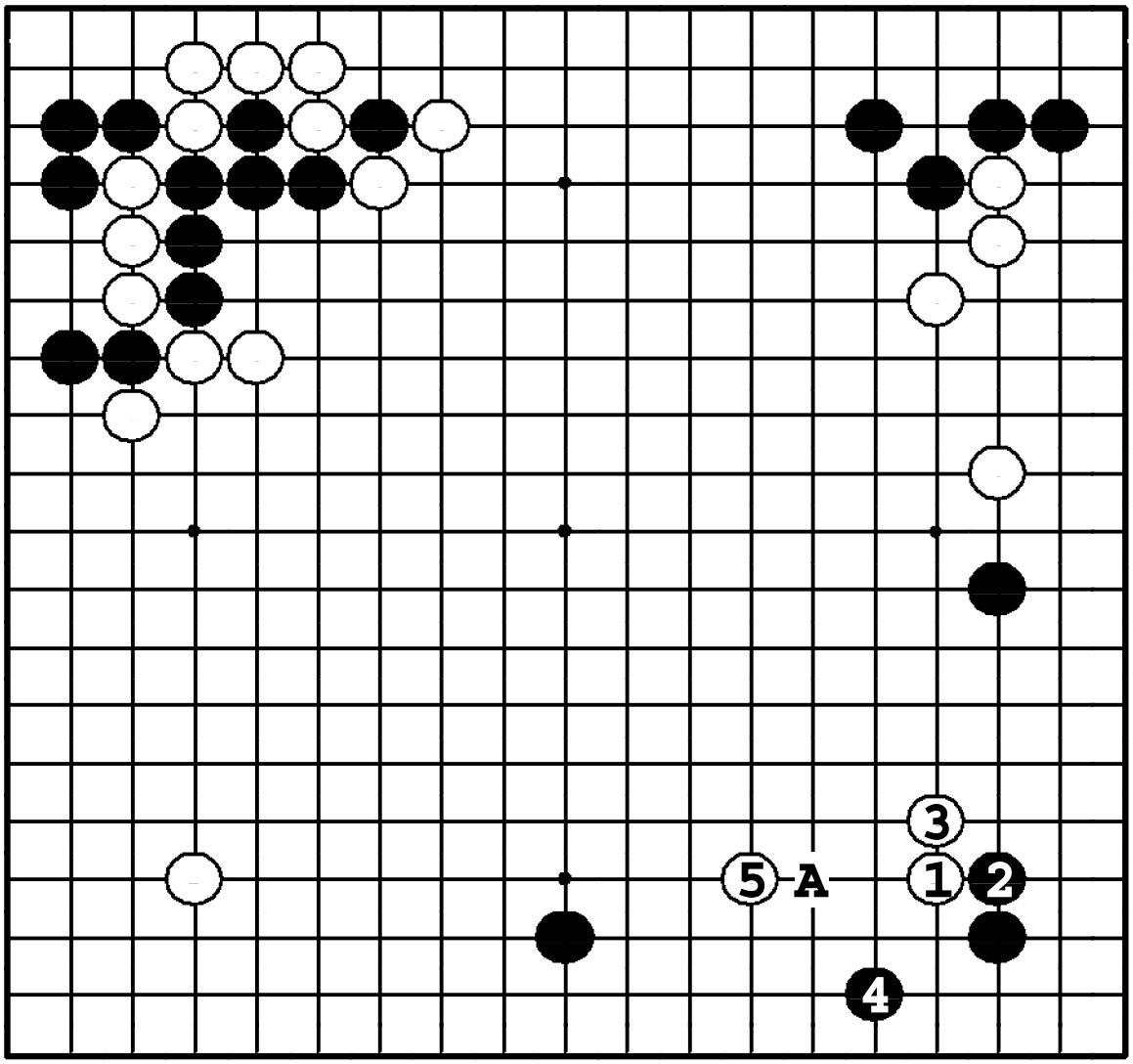

Задача 335. Ответ

Все черные камни справа внизу расположены низко – по 3-й линии, так что белые не должны дать им подняться: ①. Если белые пойдут в другом месте, черные построят сбалансированную позицию расширением ●**A**.

Задача 336. Ход ●

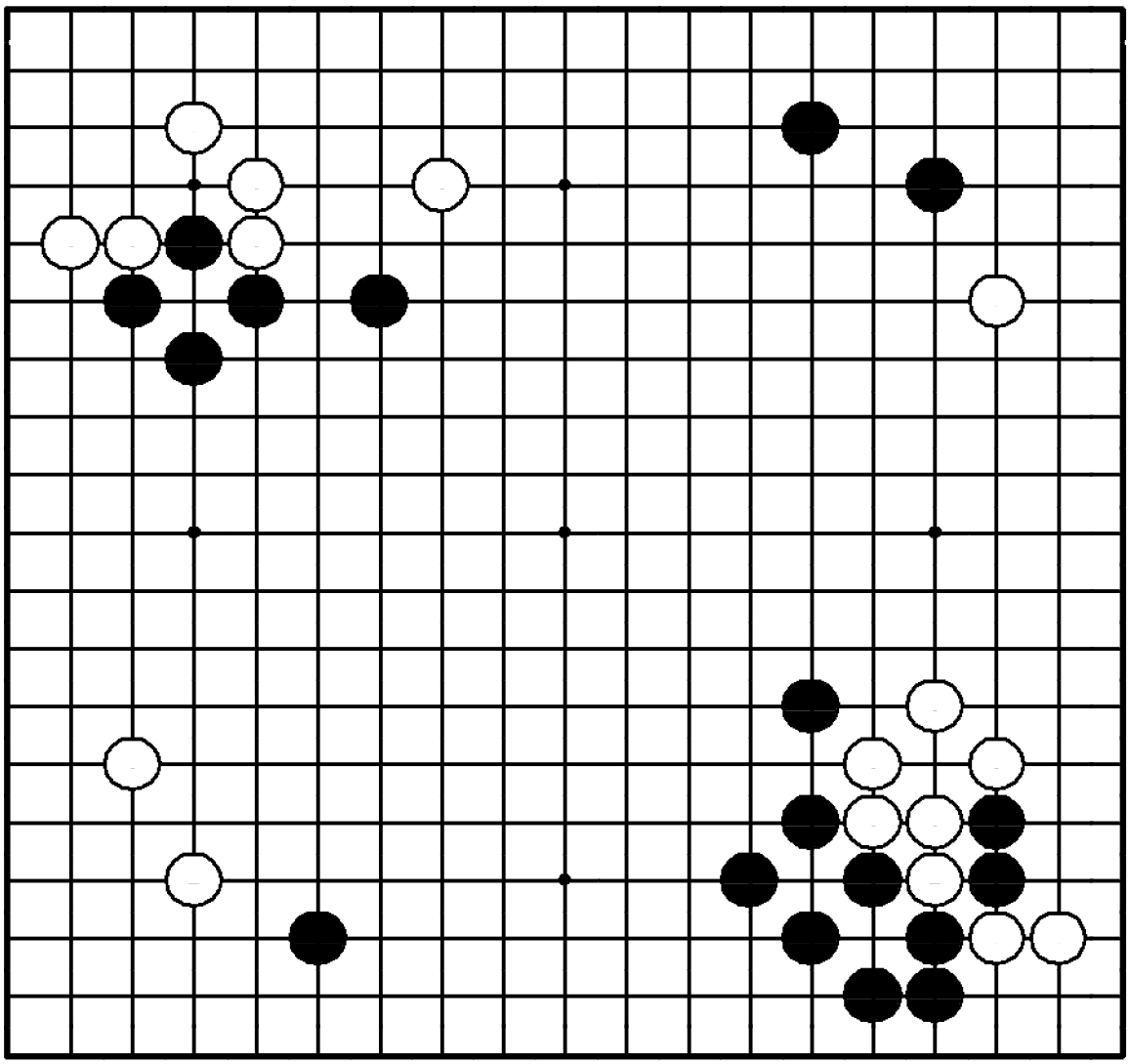

Задача 336. Ход ●

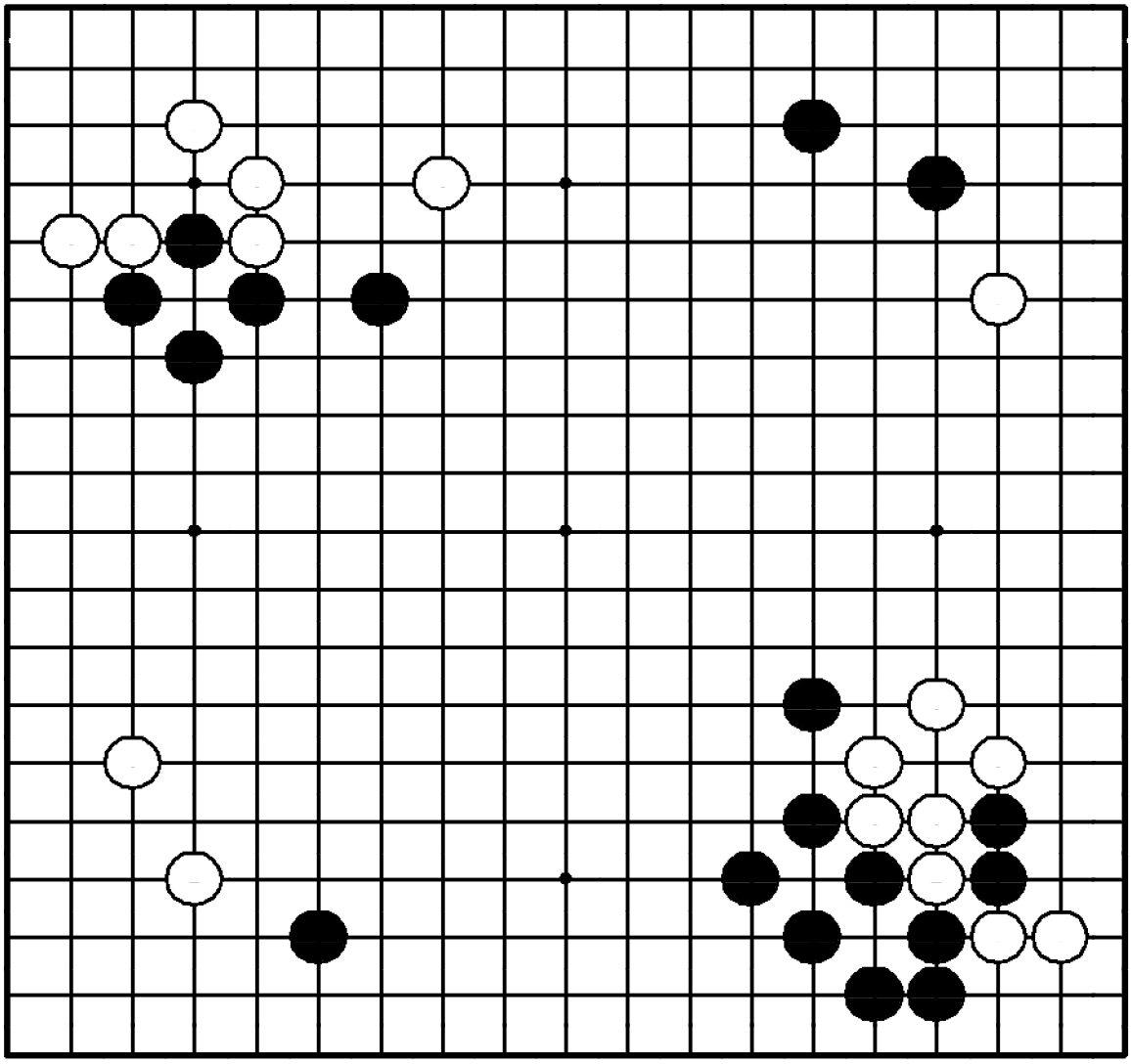

"Расширяйте свое мойо!"
Где сыграть черным?

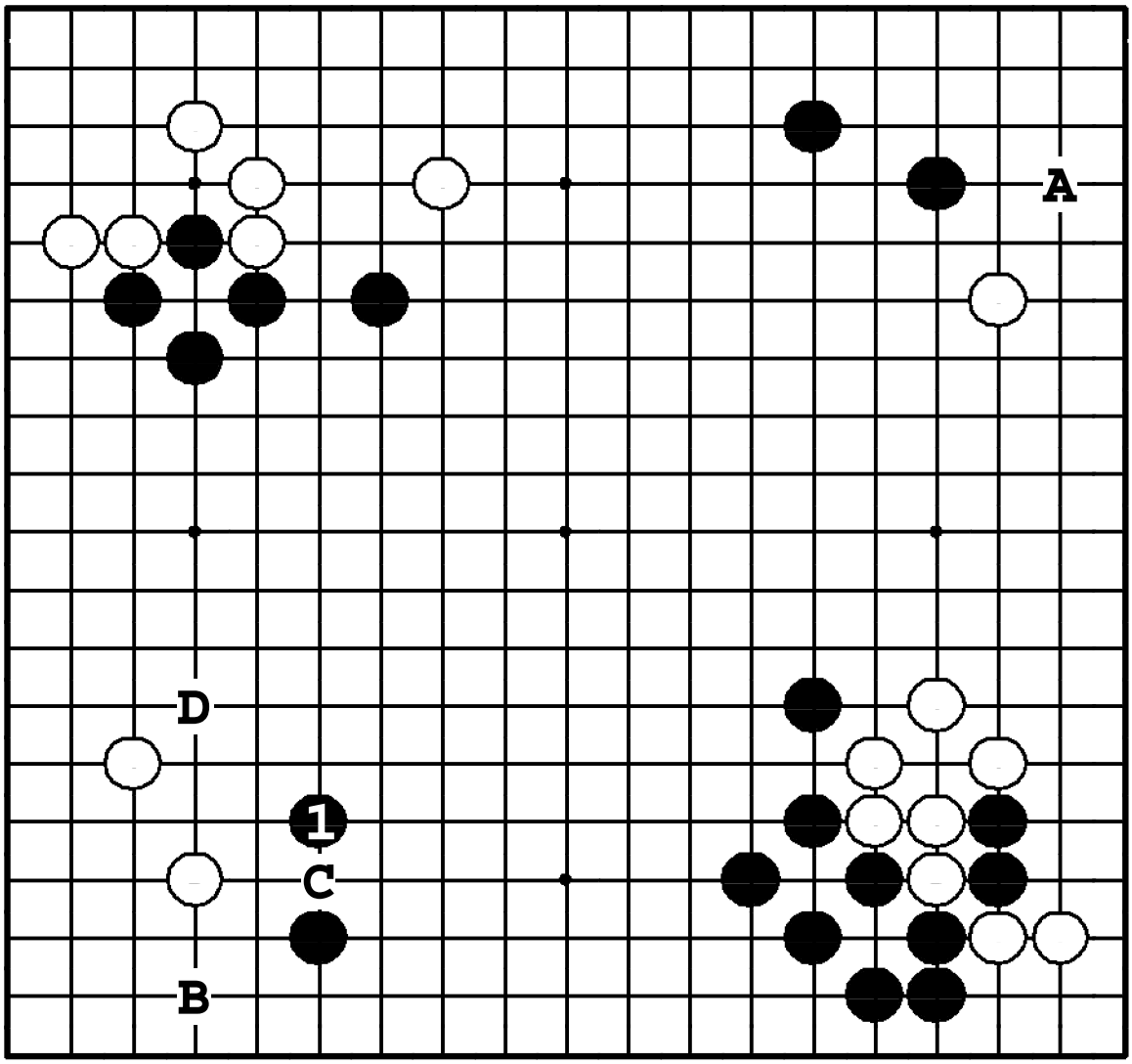

Задача 336. Ответ

Ходом ❶ черные расширяют мойо внизу. ●**A** и ●**B** – тоже большие ходы, но тогда у белых будет прилипание ❍**C**, после чего камни черных внизу станут переконцентрированными. После ❶ черные угрожают объединить свои камни в громадное мойо ударом в плечо ●**D**.

Задача 337. Ход ●

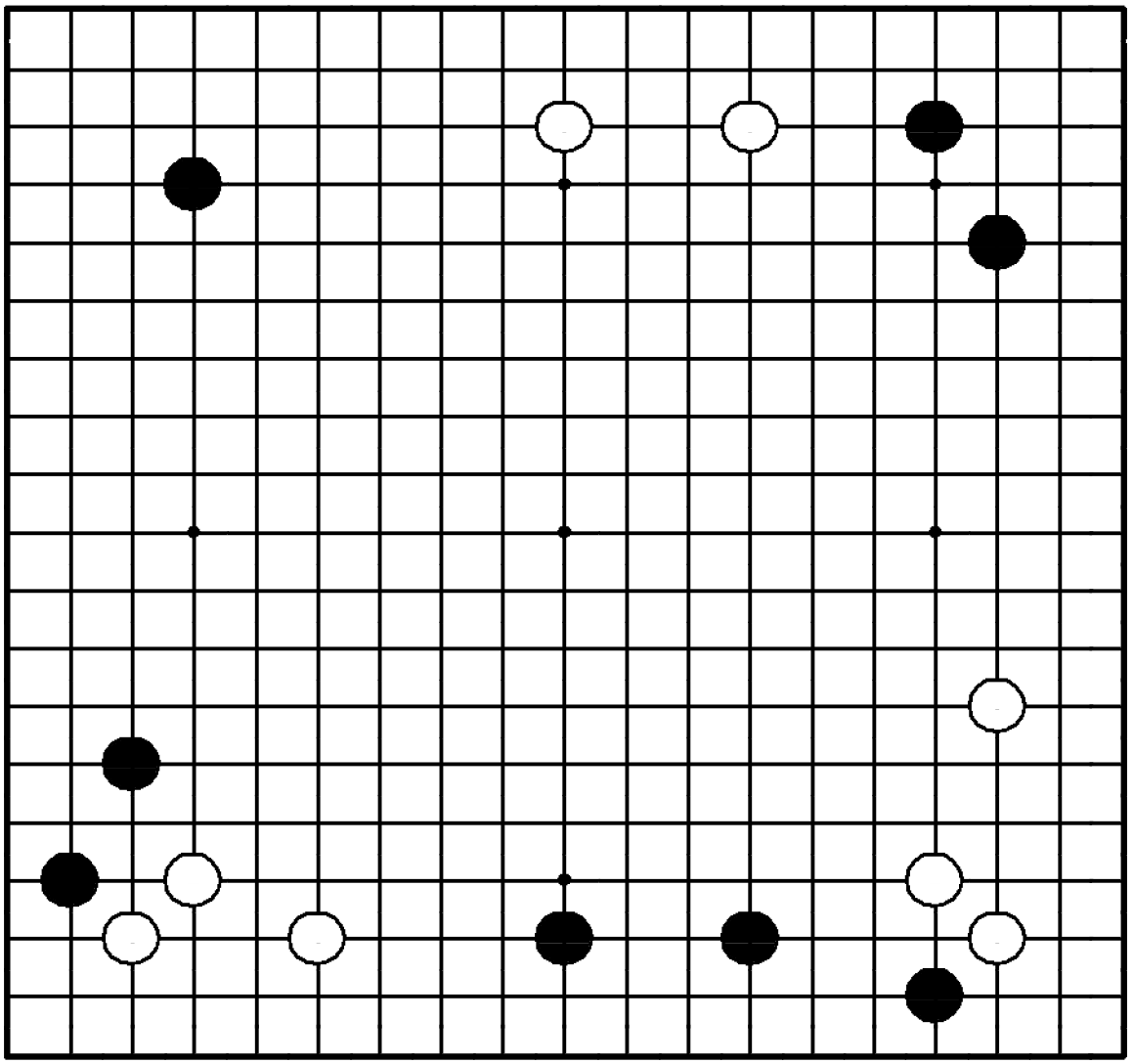

Задача 337. Ход ●

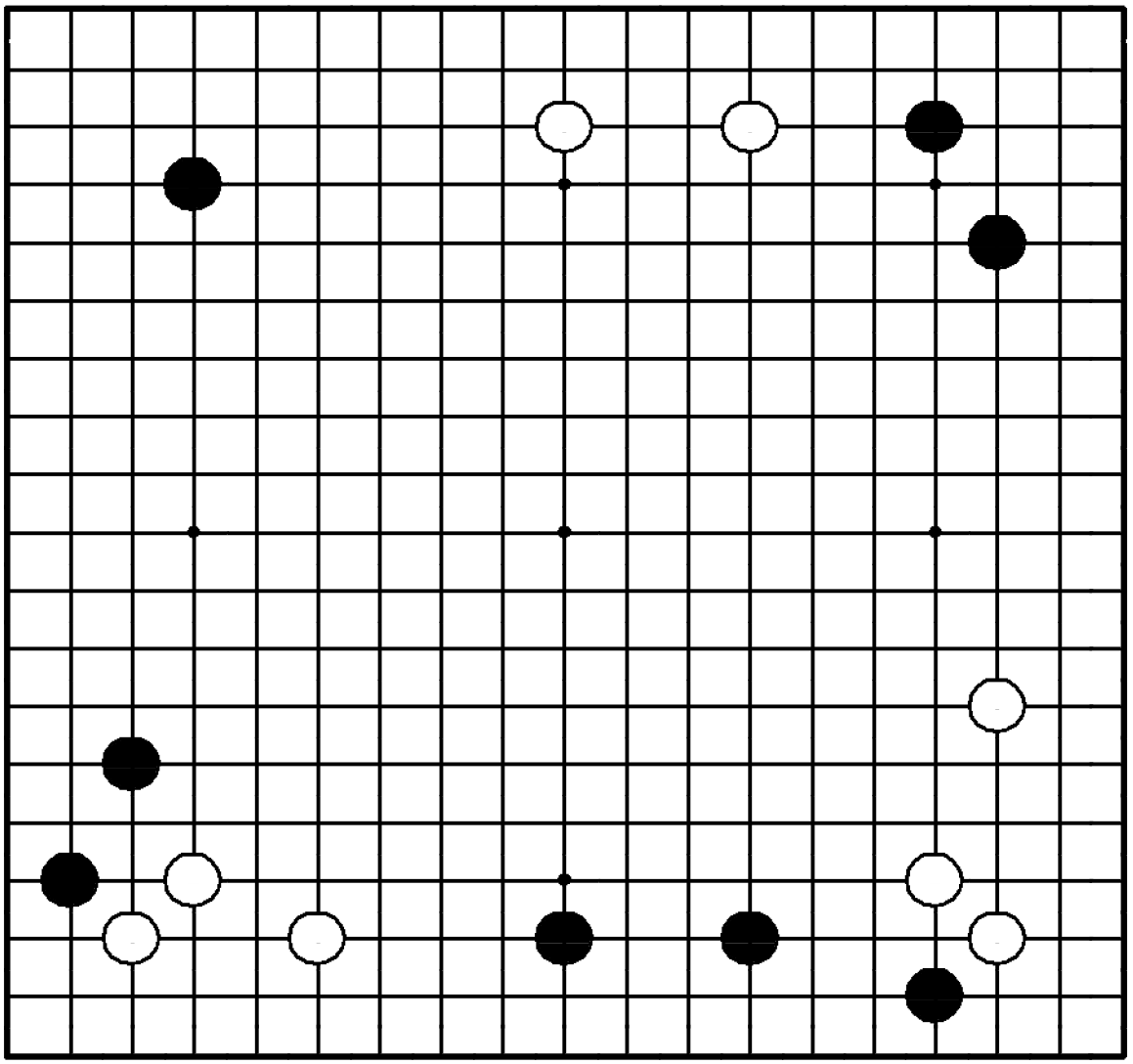

"Защищайте слабые камни!"
Где сыграть черным?

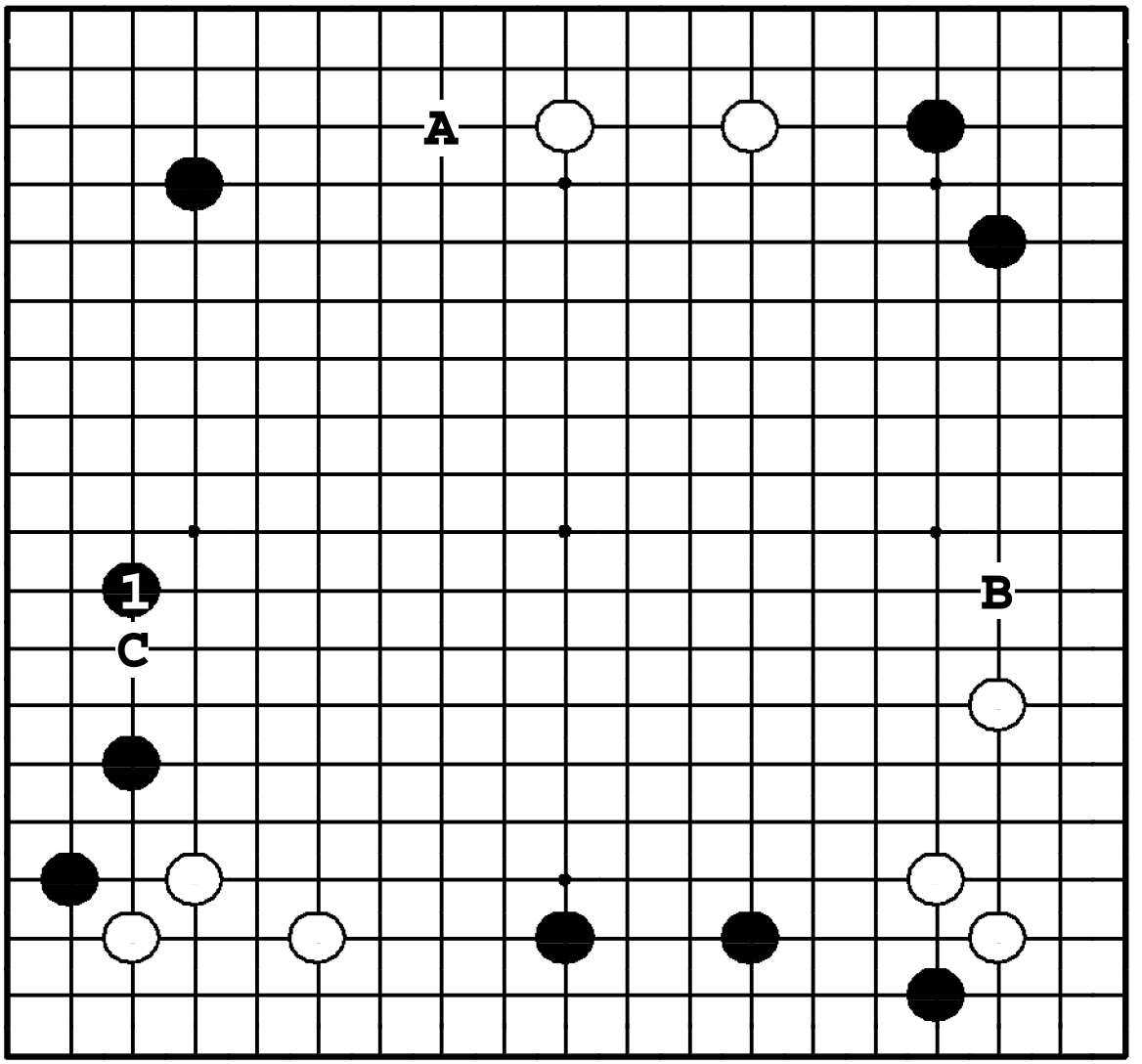

Задача 337. Ответ

Черные должны защитить два камня слева внизу распространением ❶. Если они сделают расширение ●**A** или ●**B**, белые начнут атаку ❍**C**, и черные попадут в тяжелое положение.

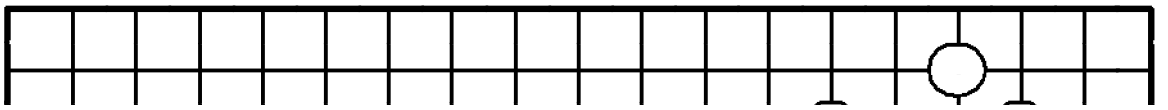

Задача 338. Ход ○

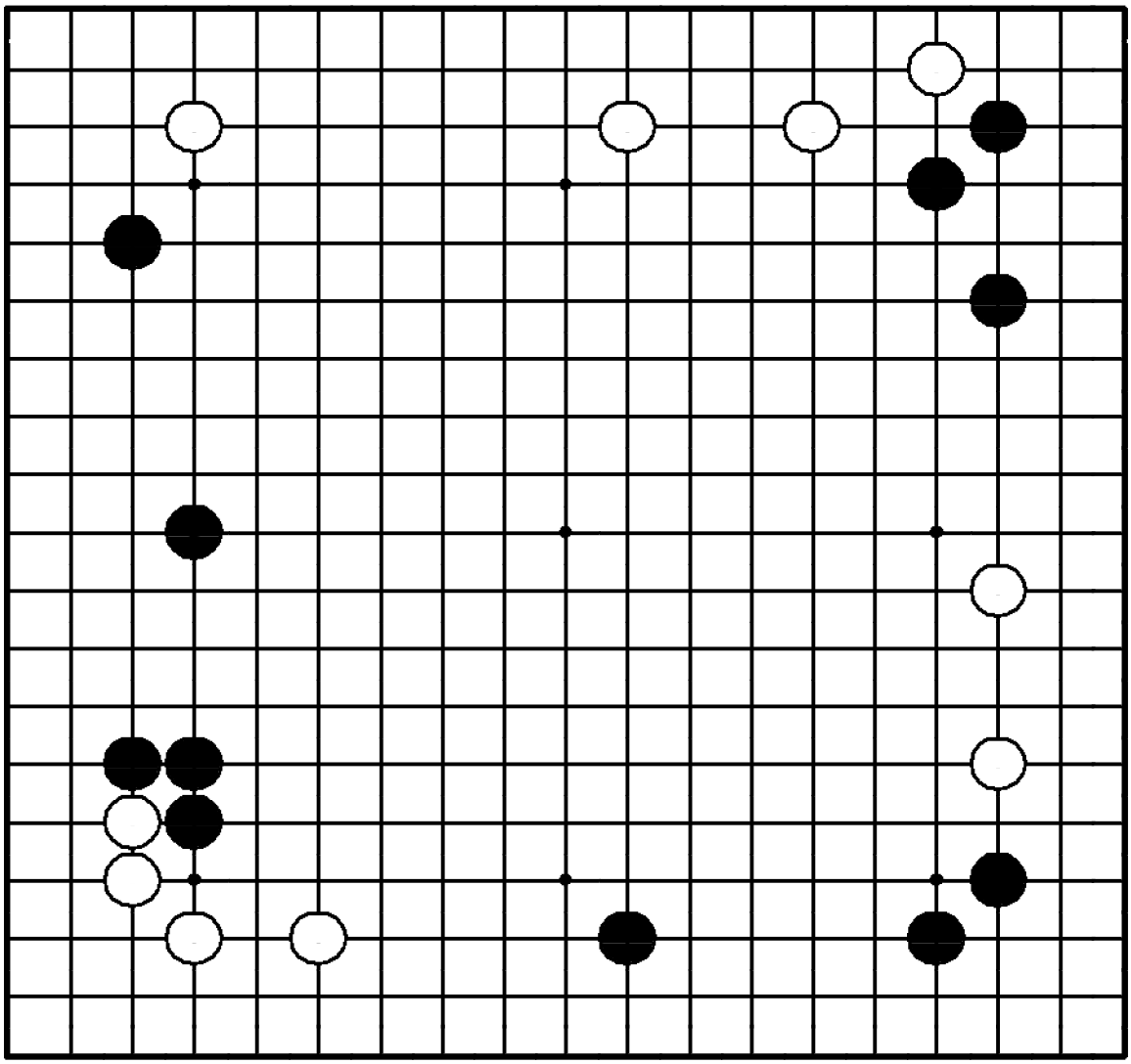

Задача 338. Ход ○

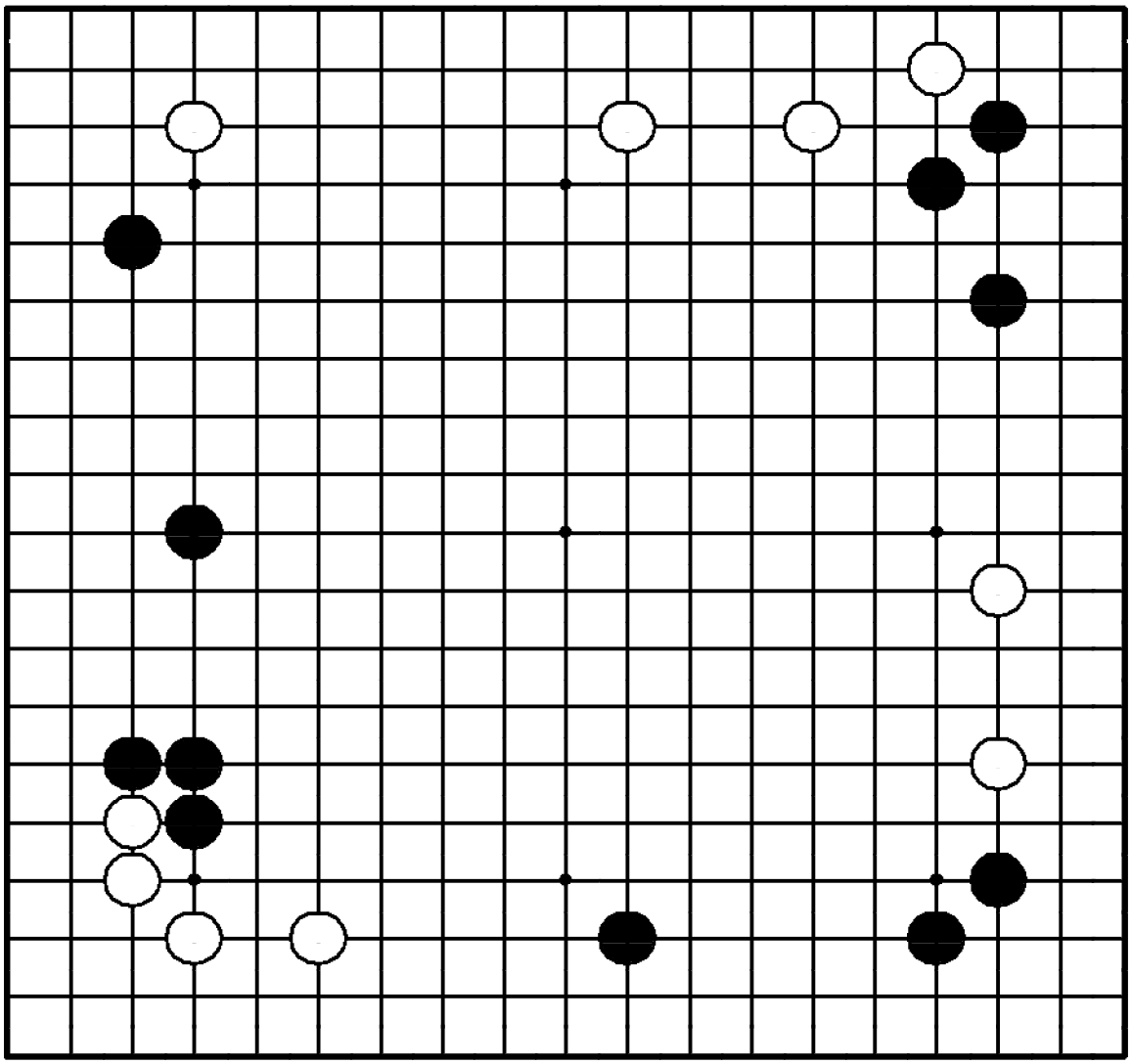

"Оттесняйте границу влияния противника, увеличивая свое собственное!"

Где сыграть белым?

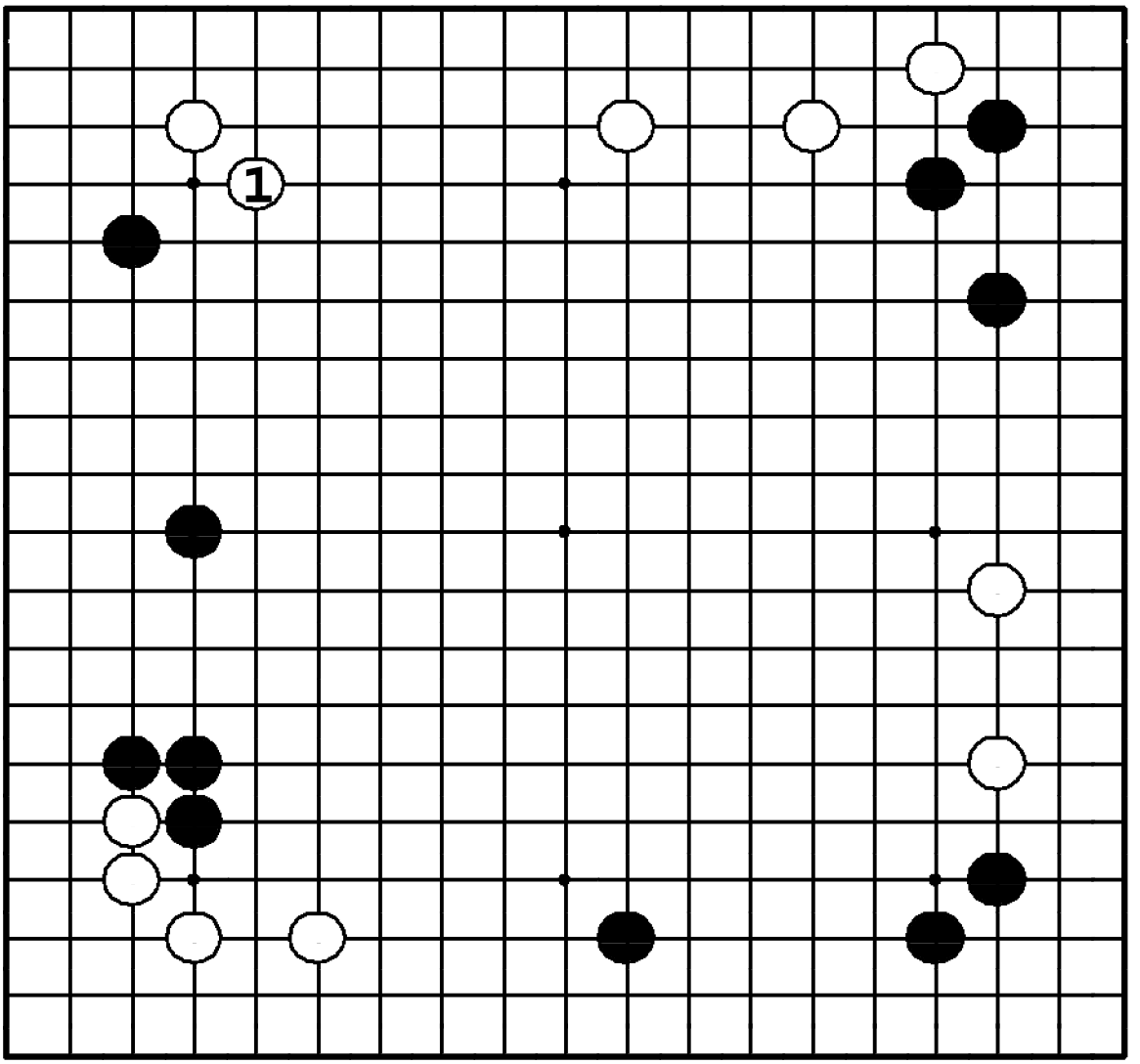

Задача 338. Ответ

Белые должны сделать косуми ①. Если бы черные сыграли здесь, они бы расширили свое влияние слева и заставили белых ползти по стороне.

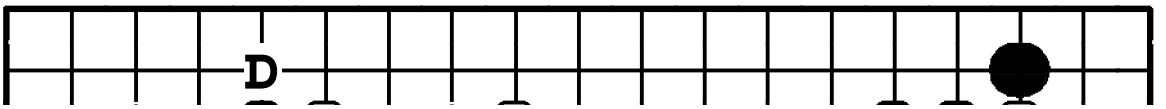

Задача 339. Ход ●

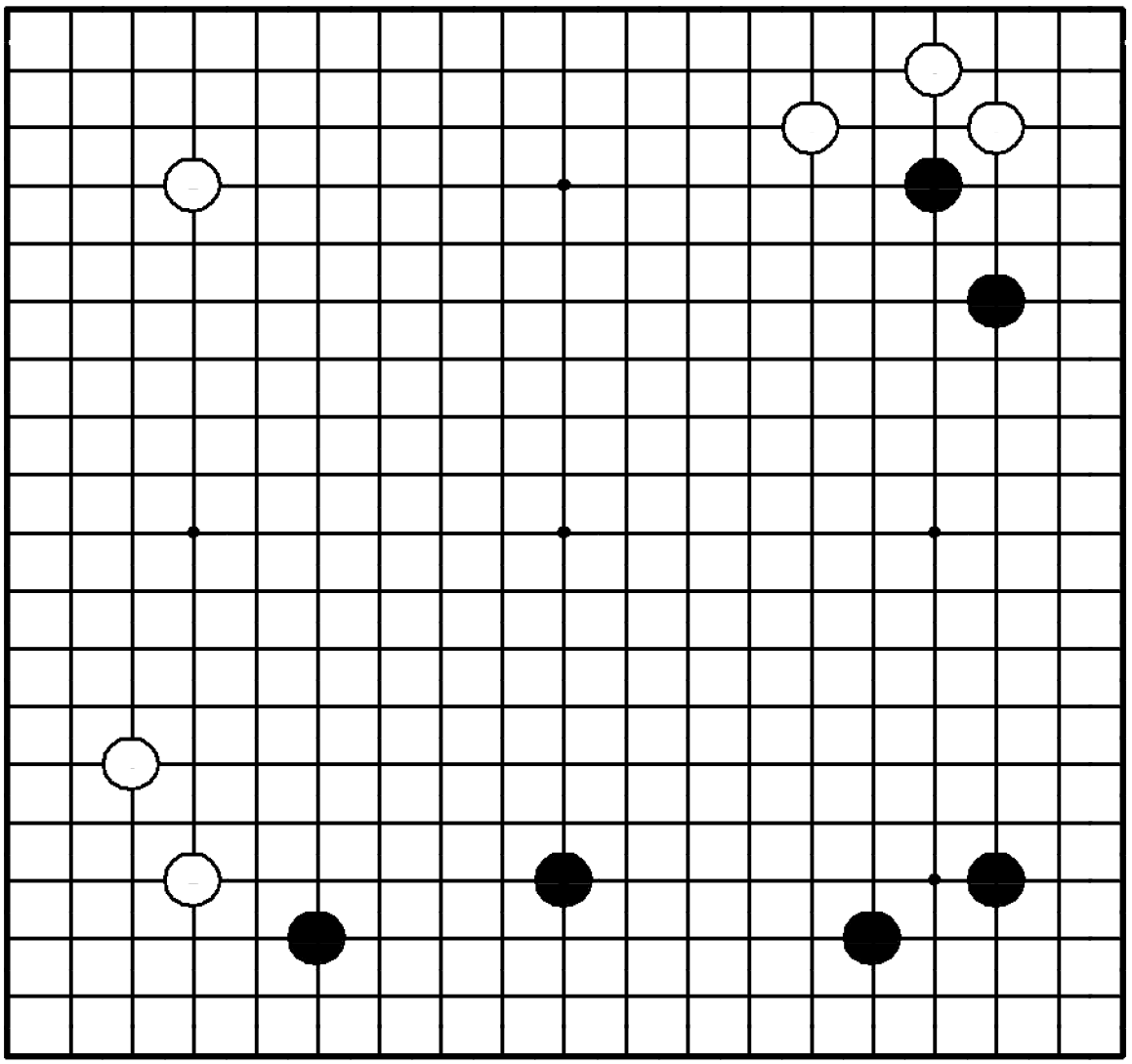

Задача 339. Ход ●

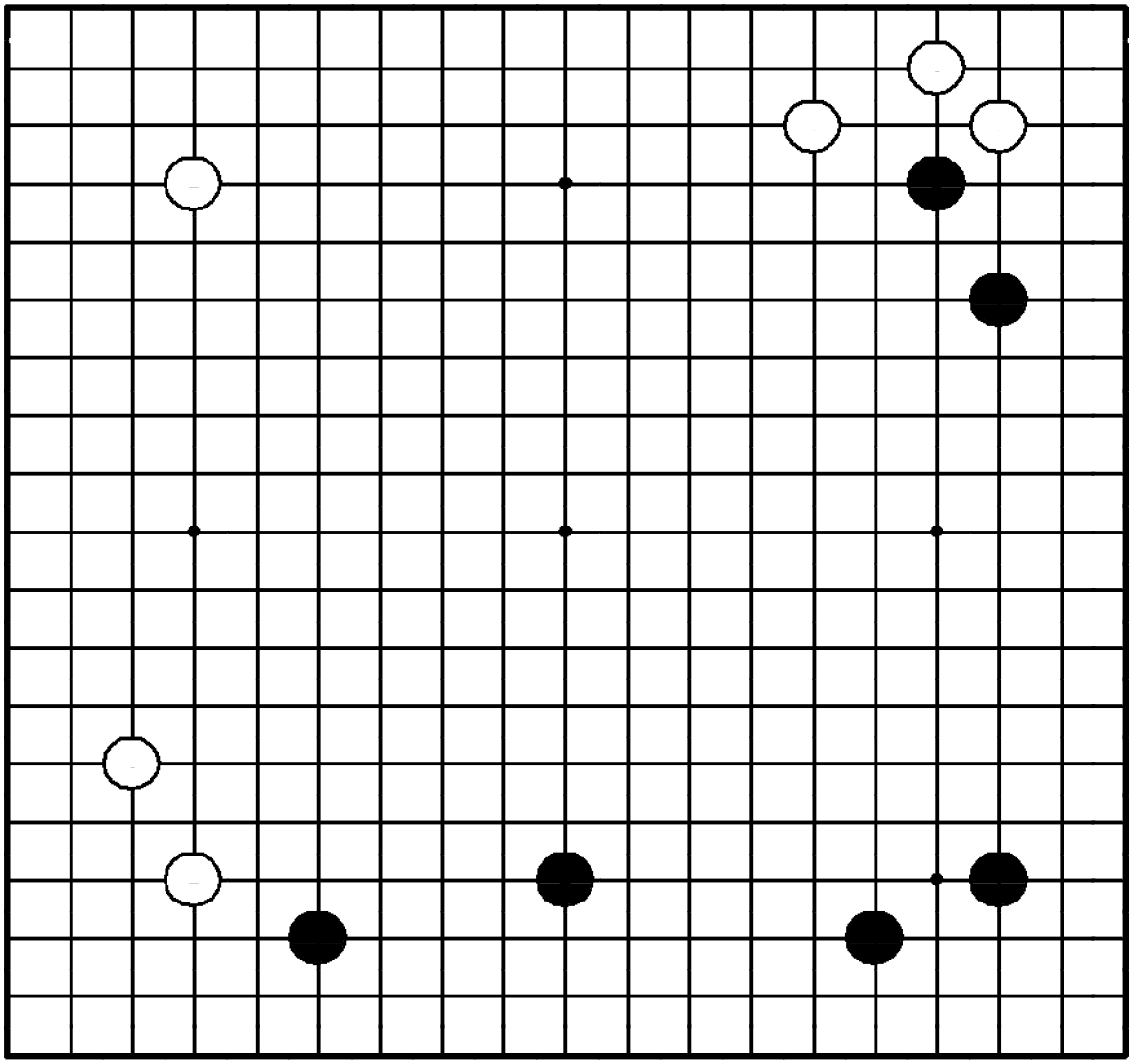

"Присоединяйте свои слабые камни к мойо!"

Где сыграть черным?

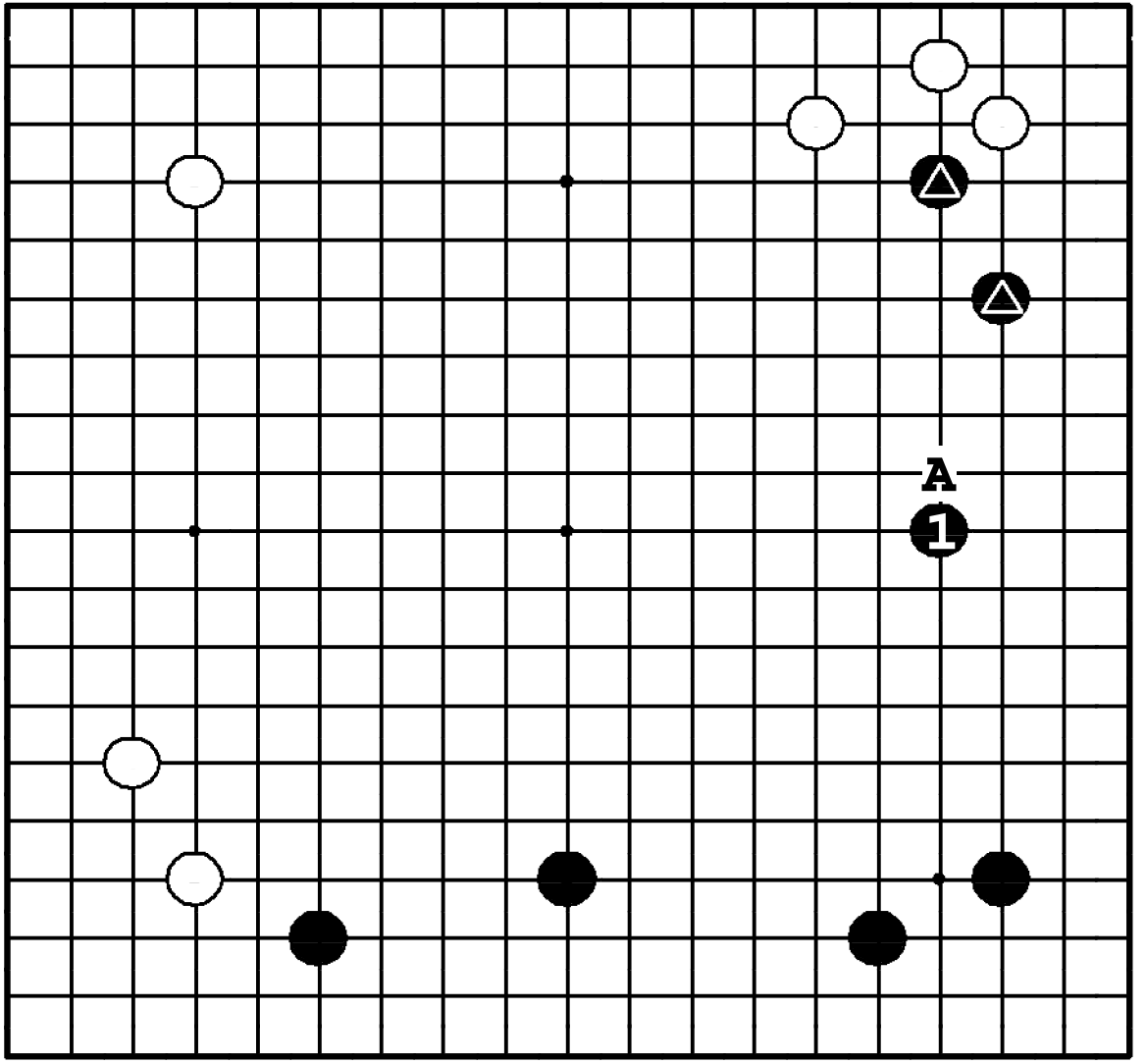

Задача 339. Ответ

Черные ходом ❶ защищают два камня △ и строят идеальную форму внизу. Если бы черные сделали любой другой ход, белые вторглись бы ❍**A**, и камни △ оказались бы под большим давлением.

Задача 340. Ход ○

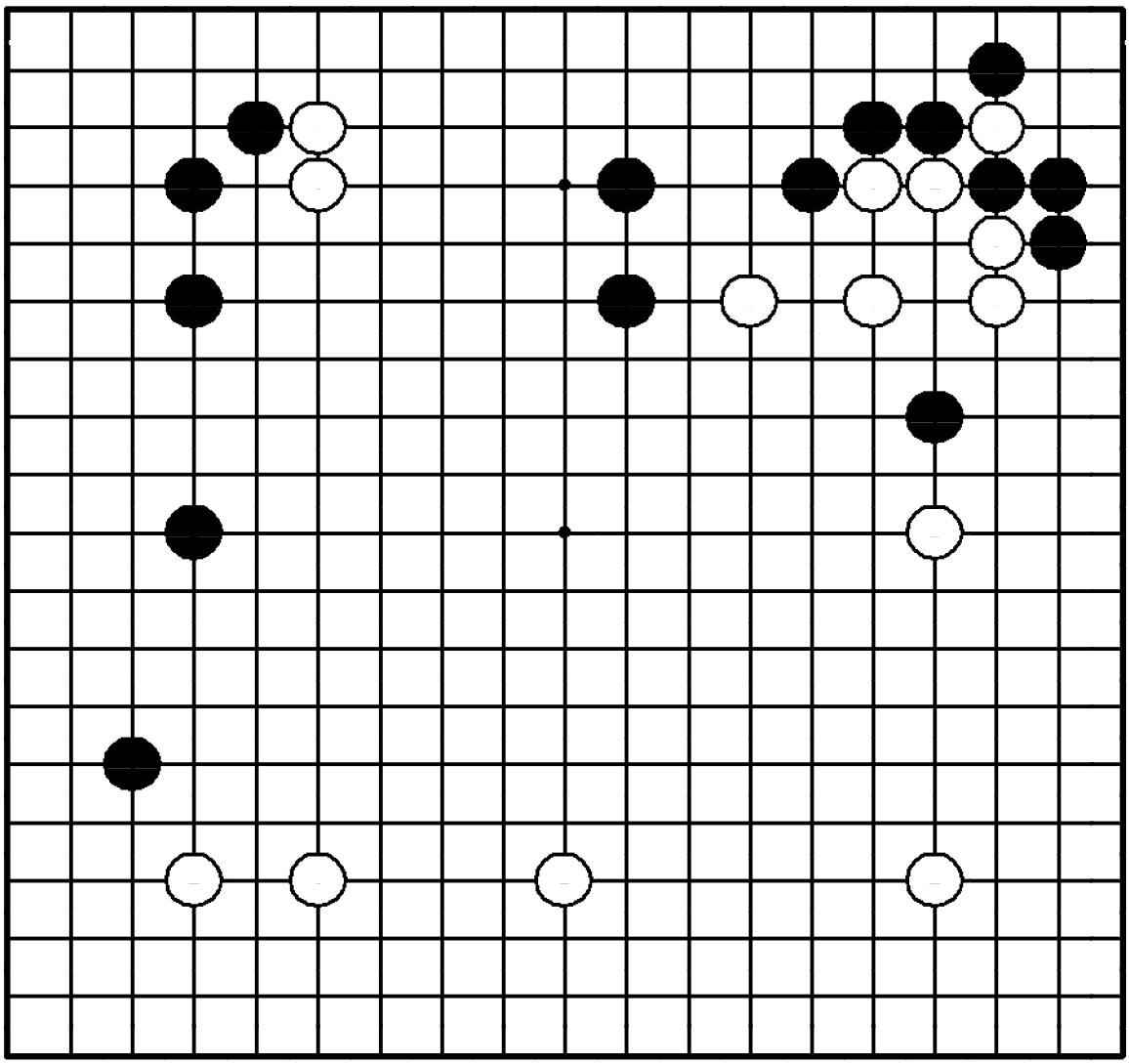

Задача 340. Ход ○

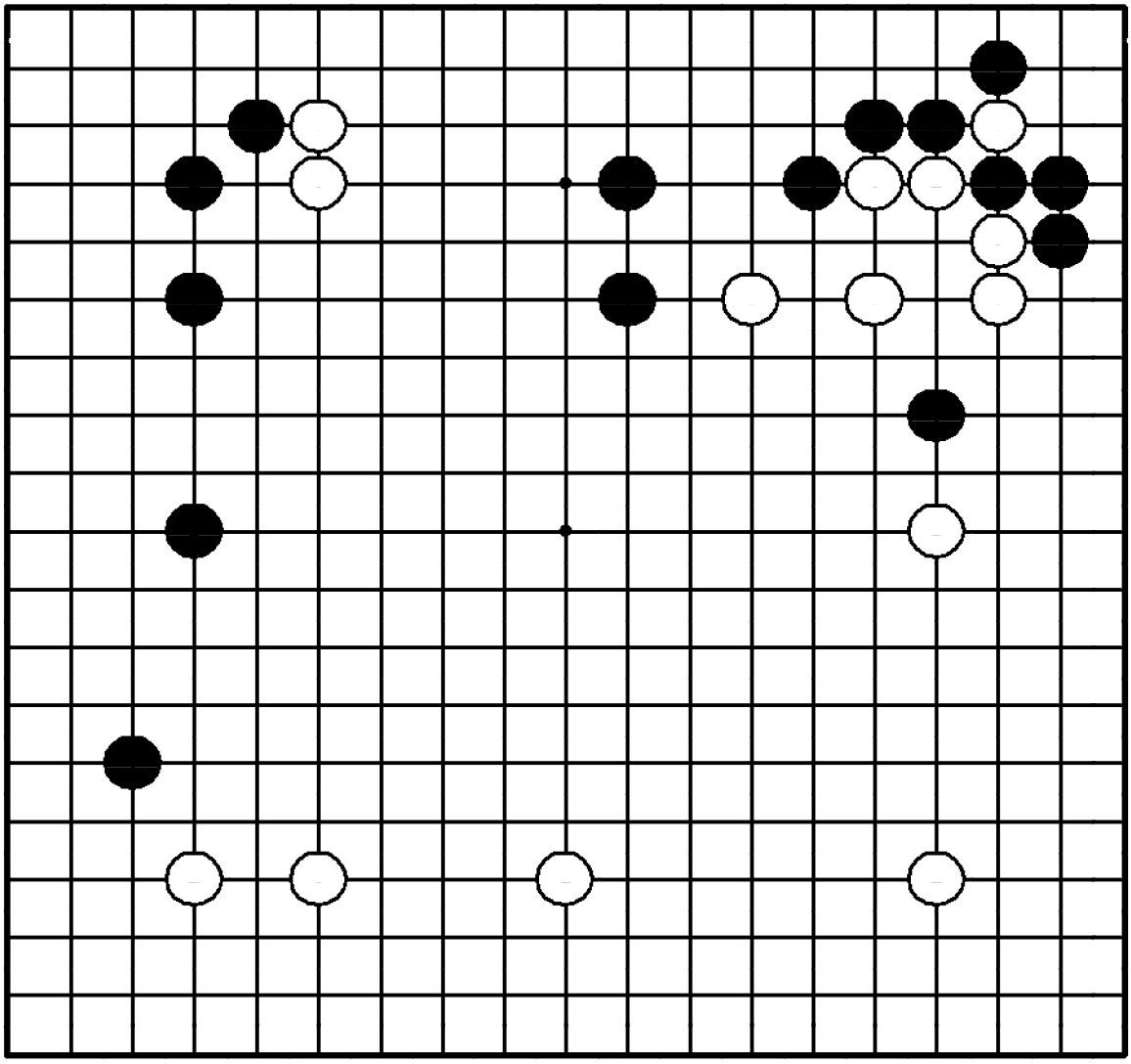

"Укрепляйте свои слабые камни до того, как противник начнет атаковать их!"

Где сыграть белым?

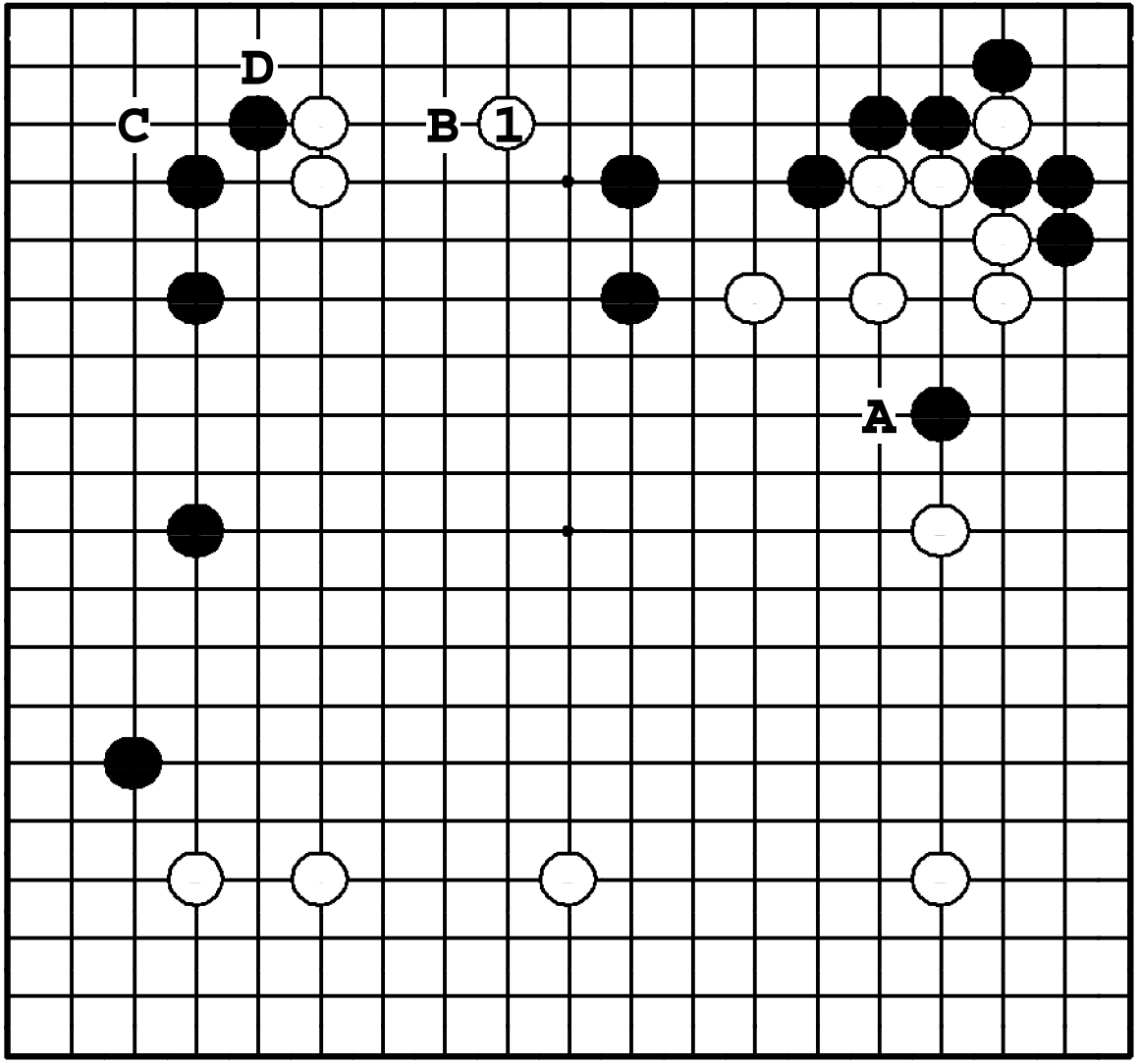

Задача 340. Ответ

Белые должны защищать свои камни наверху ходом ①. ❍**A** – хороший ход, но он не срочный, тогда как ●**B** - жесткое хасами. Белые могли бы ответить на него вторжением ❍**C**, но черные опустятся ●**D**. Белые выживут в углу, но верхняя сторона станет территорией черных.

Задача 341. Ход ●

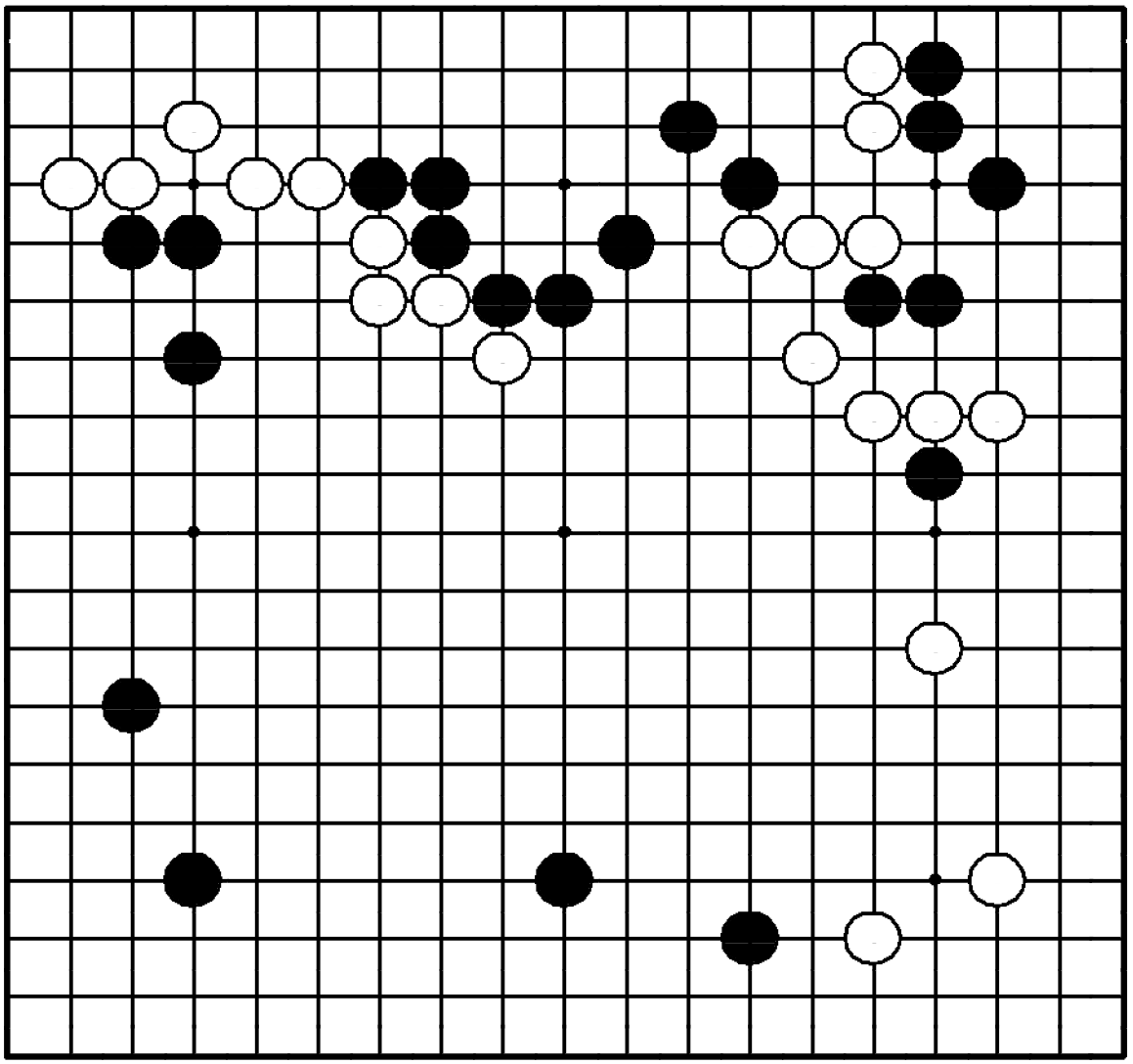

Задача 341. Ход ●

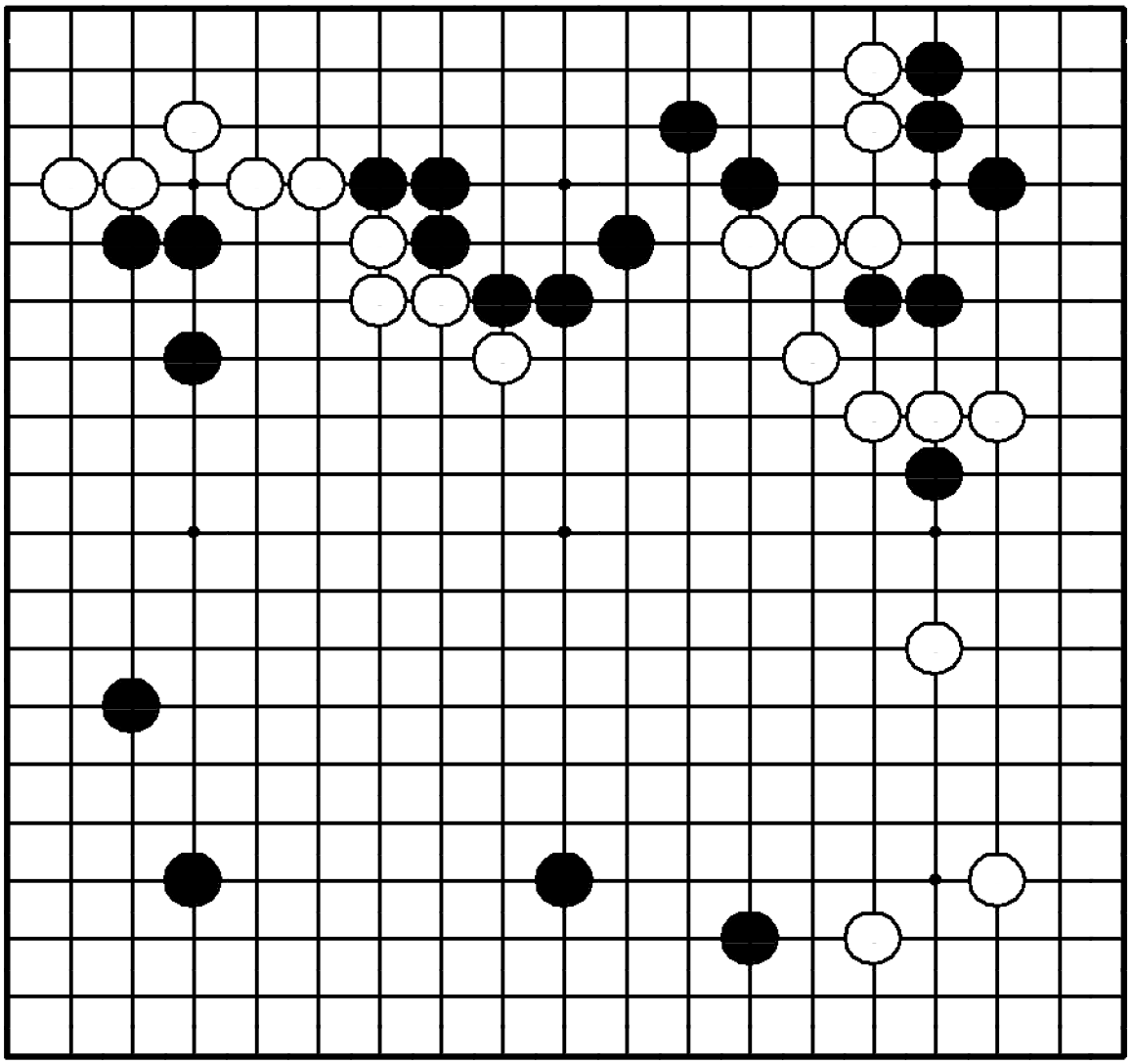

"Присоединяйте свои слабые камни к мойо!"

Где сыграть черным?

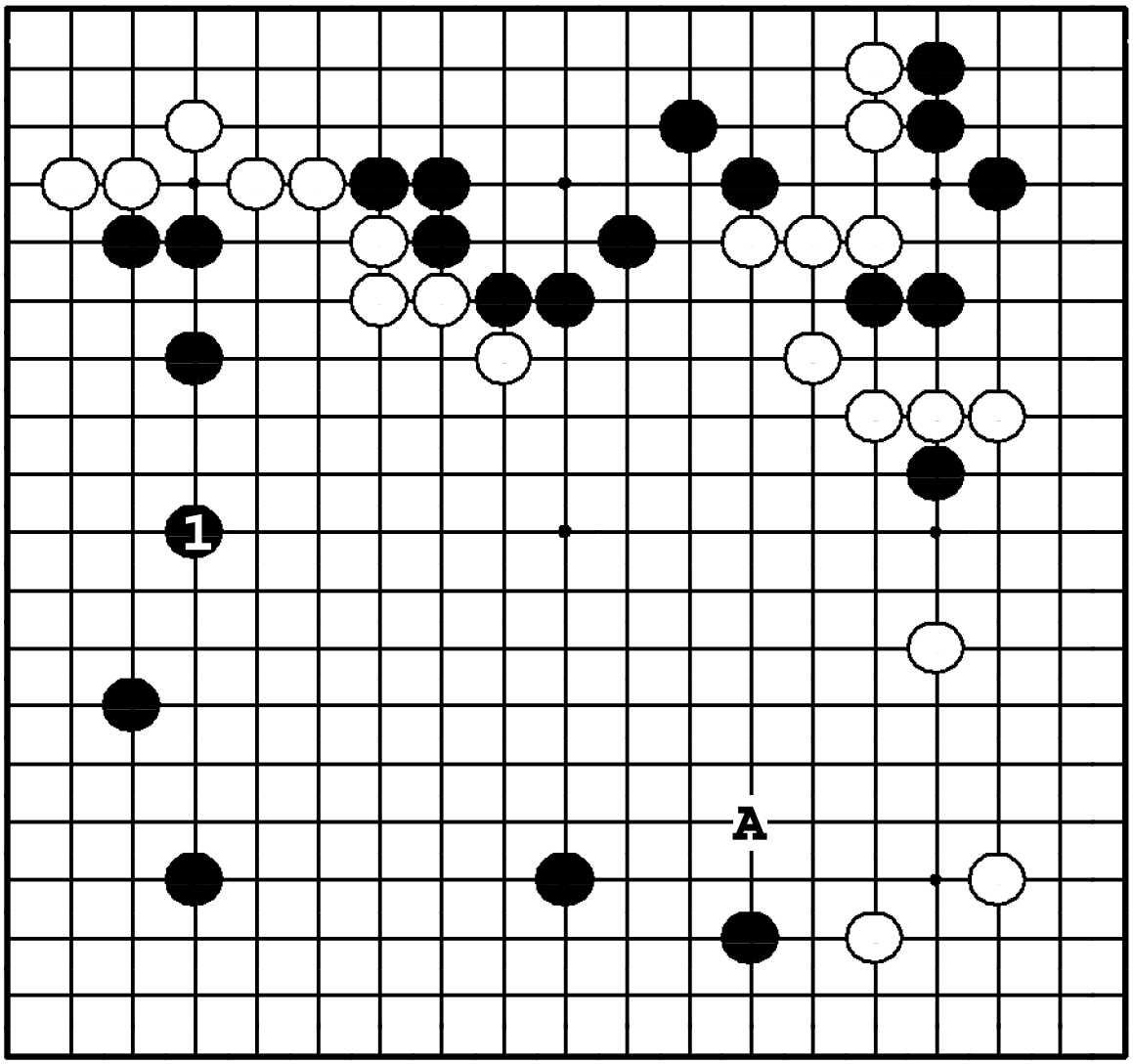

Задача 341. Ответ

Ходом ❶ черные берут территорию наверху и защищают три камня. Ход ●**A** – большой, но тогда белые проатакуют тройку черных ходом ❍**1**, и в этой борьбе за выживание, мойо черных будет значительно уменьшено.

Задача 342. Ход ●

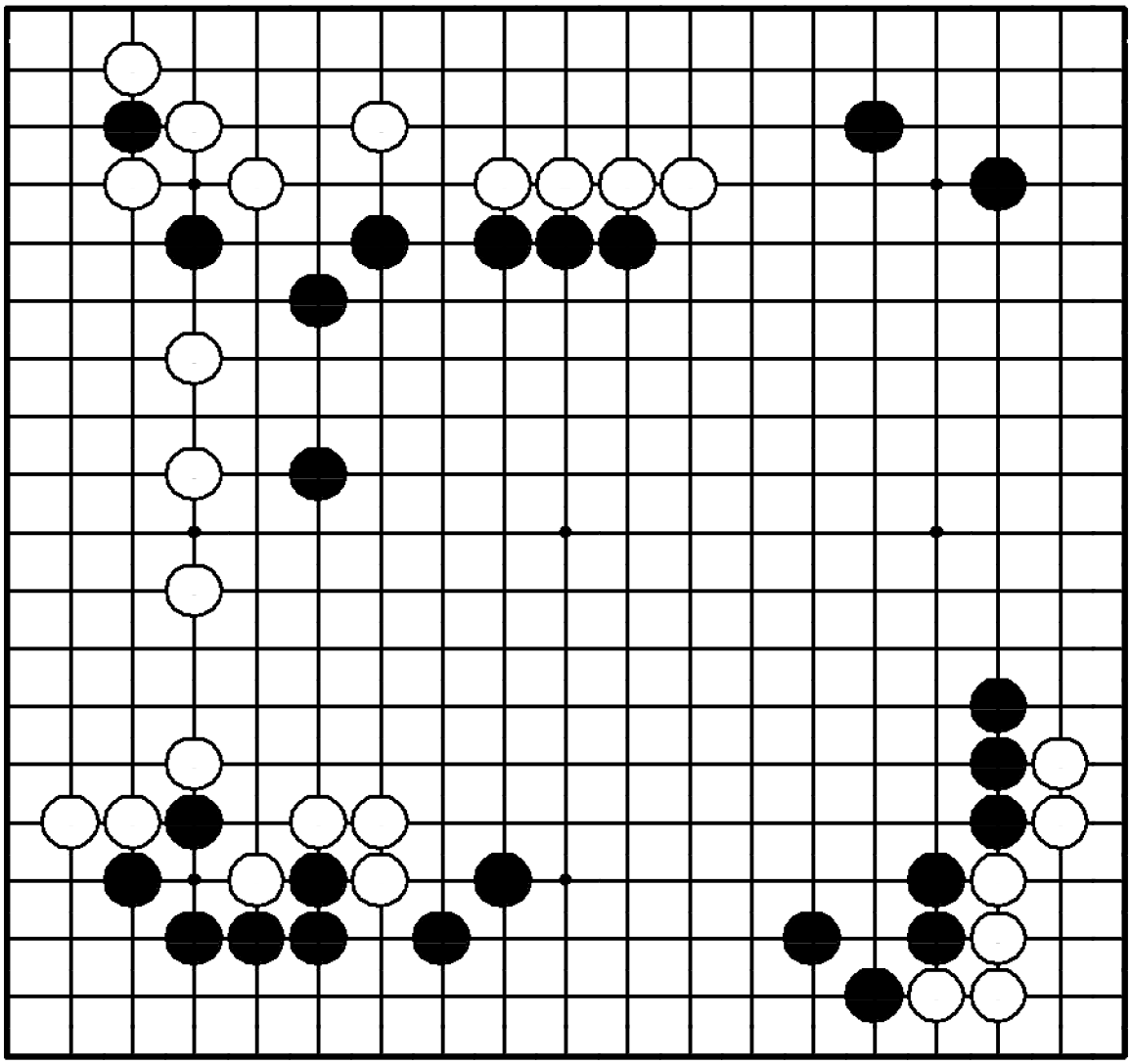

Задача 342. Ход ●

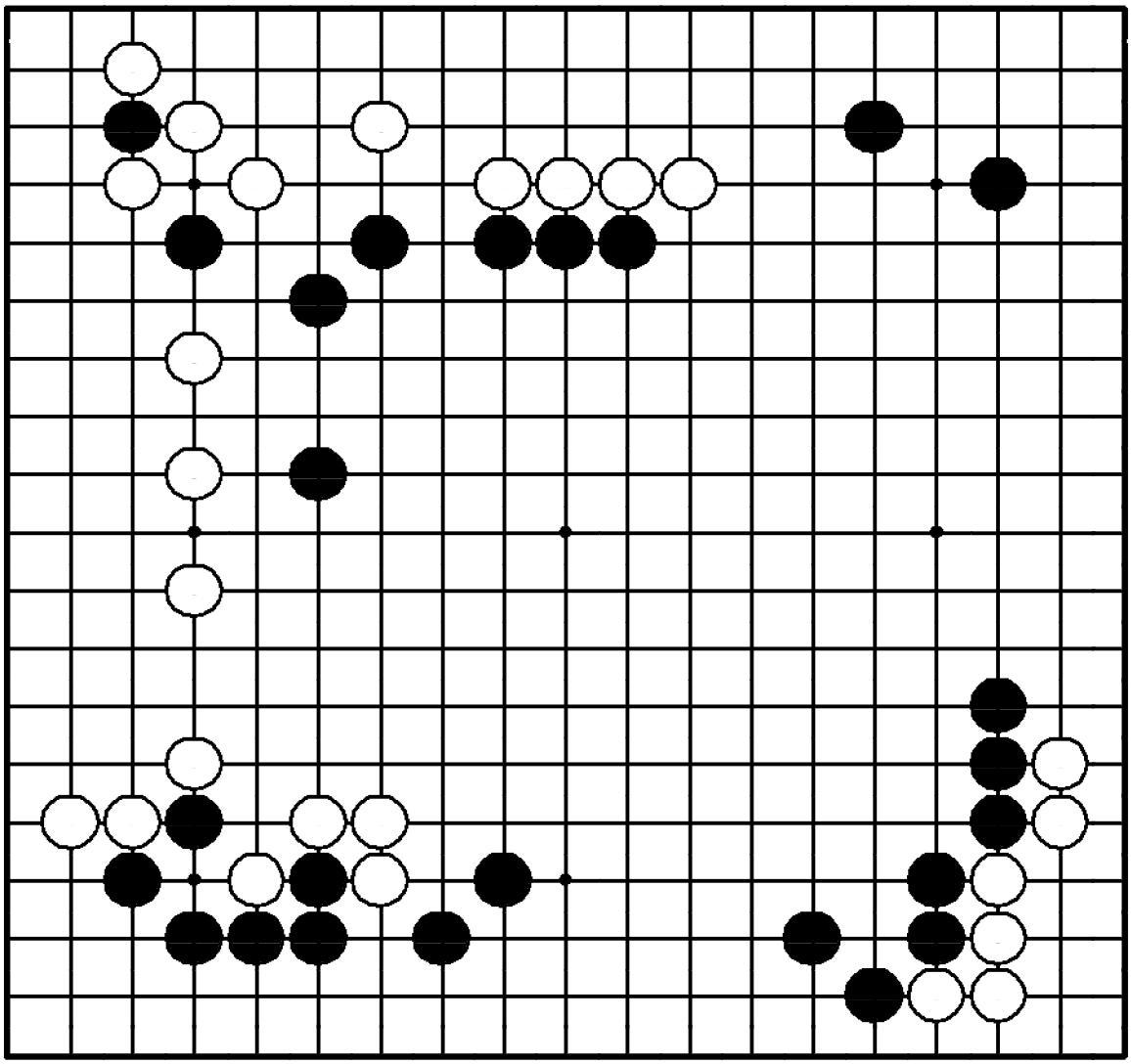

"Стройте мойо, поддерживая слабые камни!"

Где сыграть черным?

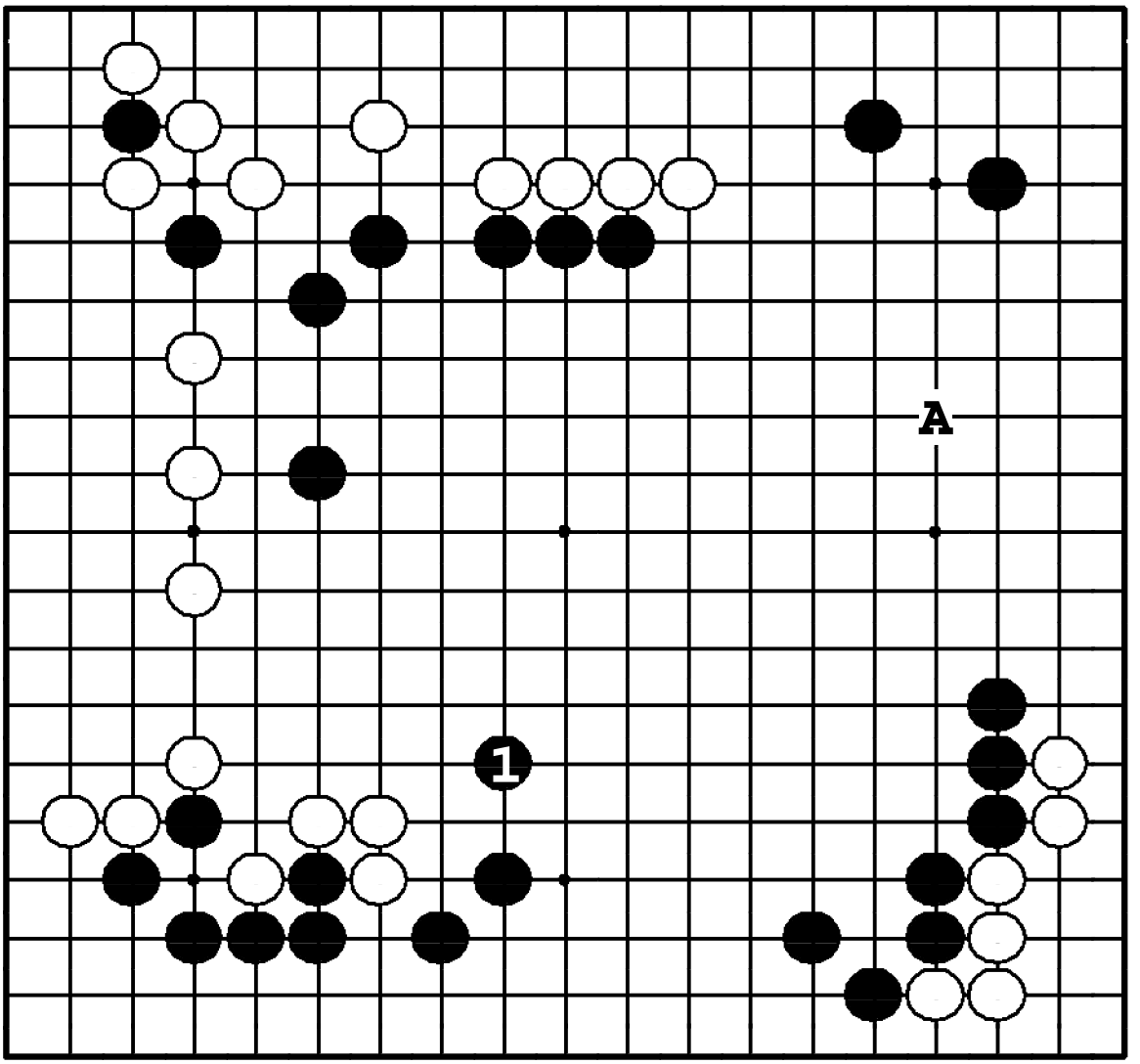

Задача 342. Ответ

Ходом ❶ черные не только увеличивают мойо внизу, но и поддерживают семь камней в центре. ●**A** – не так эффективен. Белые ответят ❍**1**, и перспективы черных расширить мойо исчезнут.

Задача 343. Ход ●

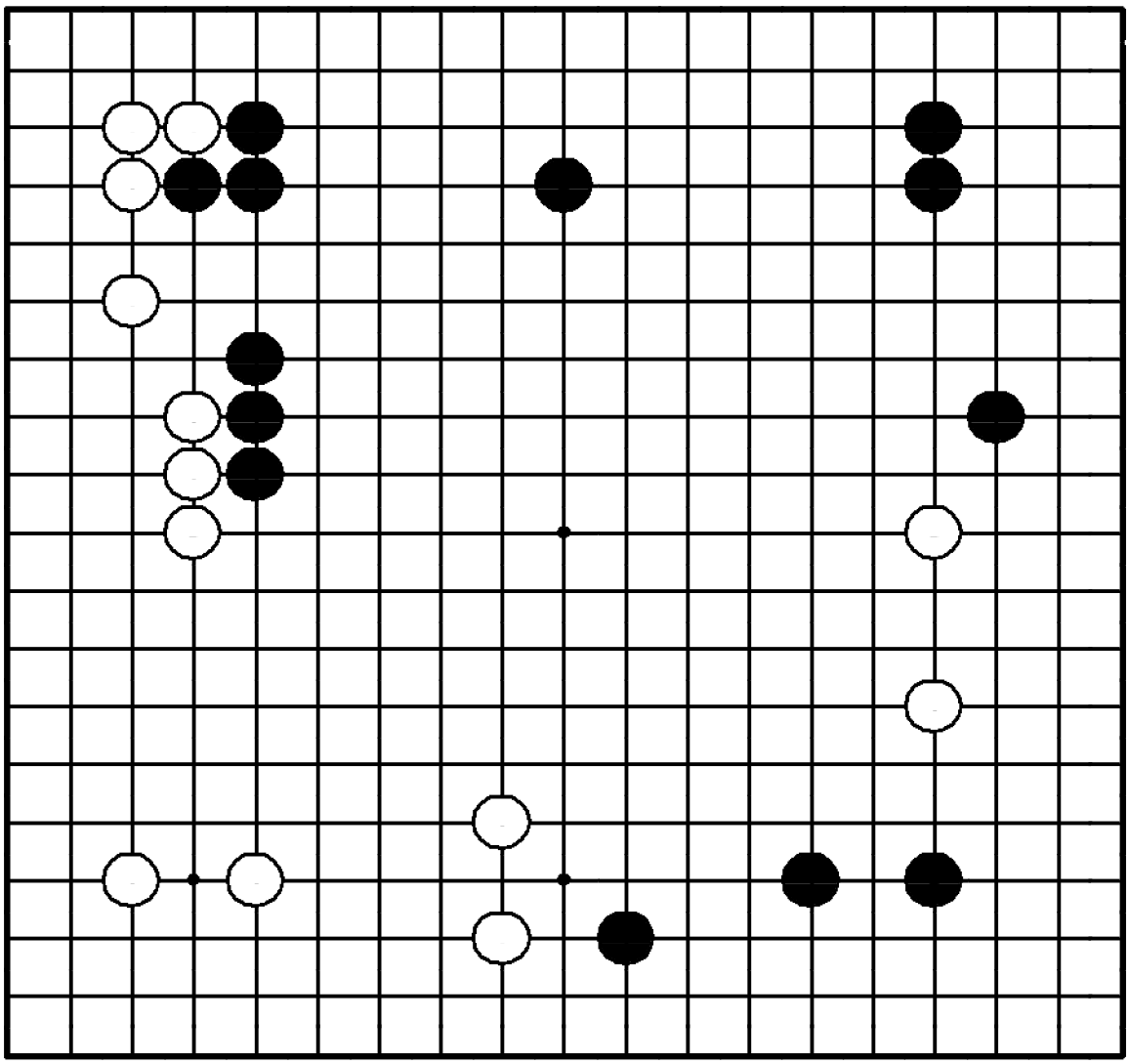

Задача 343. Ход ●

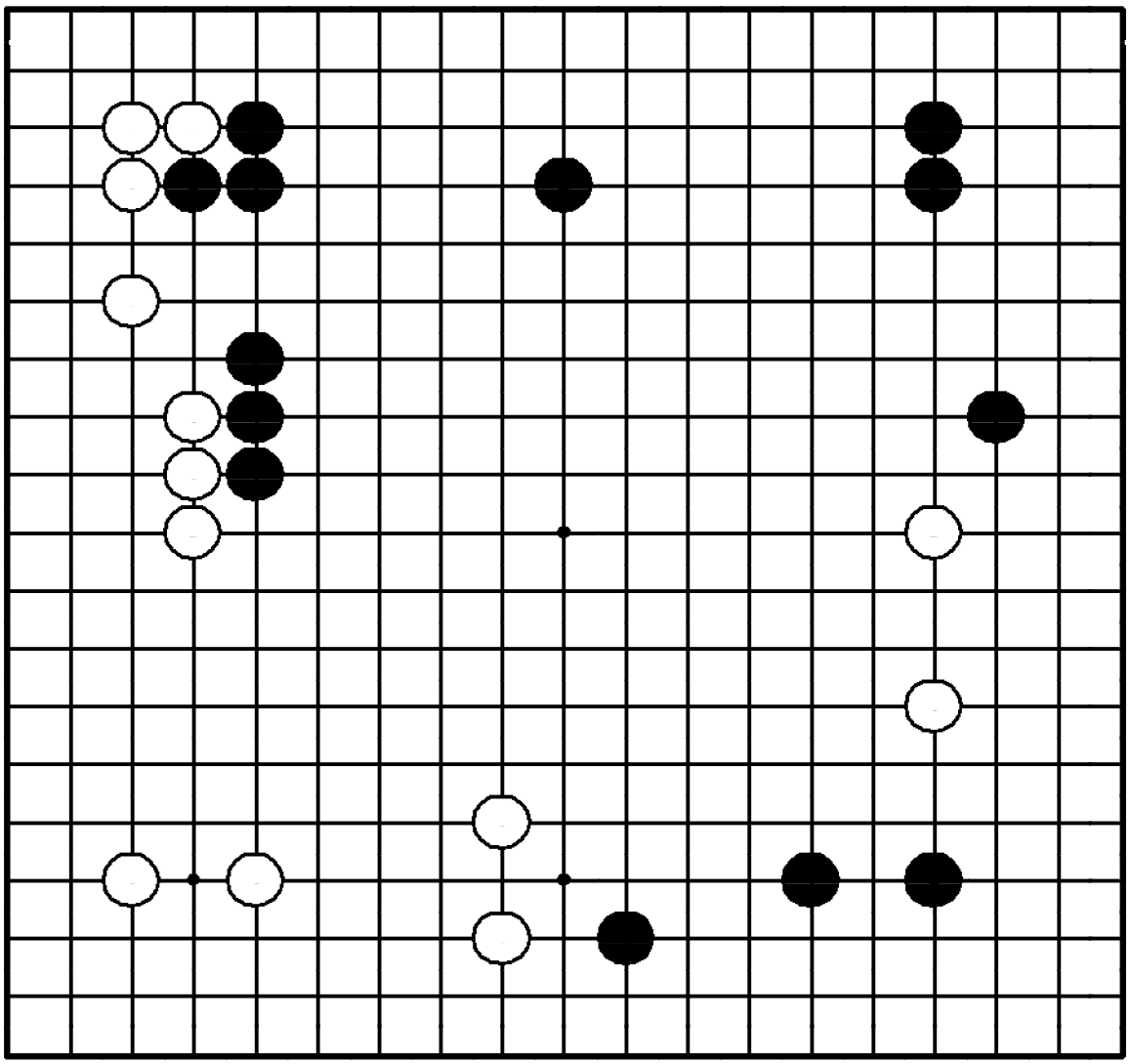

"Расширяйте свое мойо, атакуя камни противника!"

Где сыграть черным?

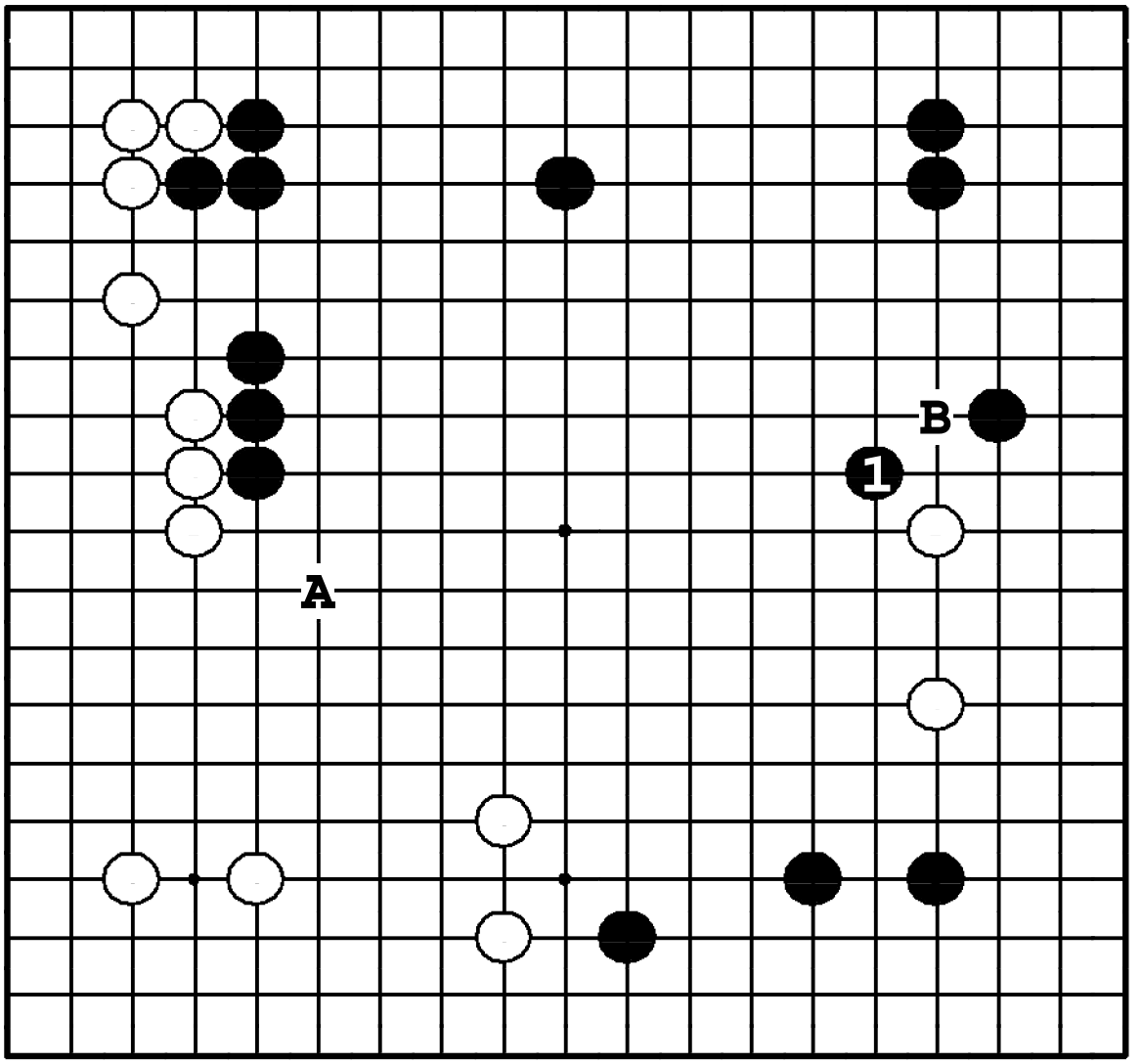

Задача 343. Ответ

Черные расширяют мойо ходом ❶, атакуя при этом два белых камня справа. Ход ●**A** – ошибка в направлении. Белые успеют прилипнуть ❍**B**, и теперь черные не смогут рассчитывать на большую территорию в центре.

Задача 344. Ход ●

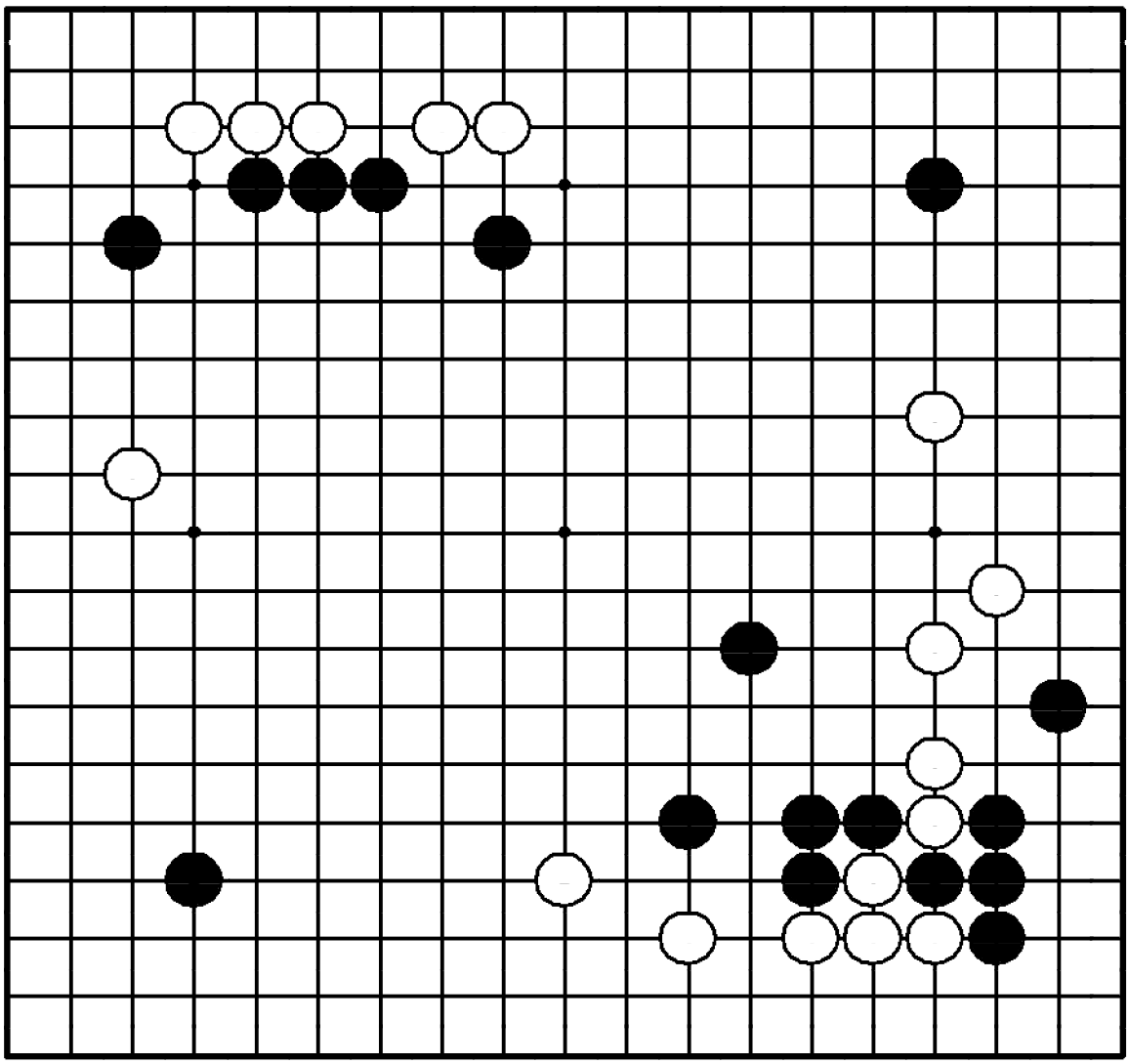

Задача 344. Ход ●

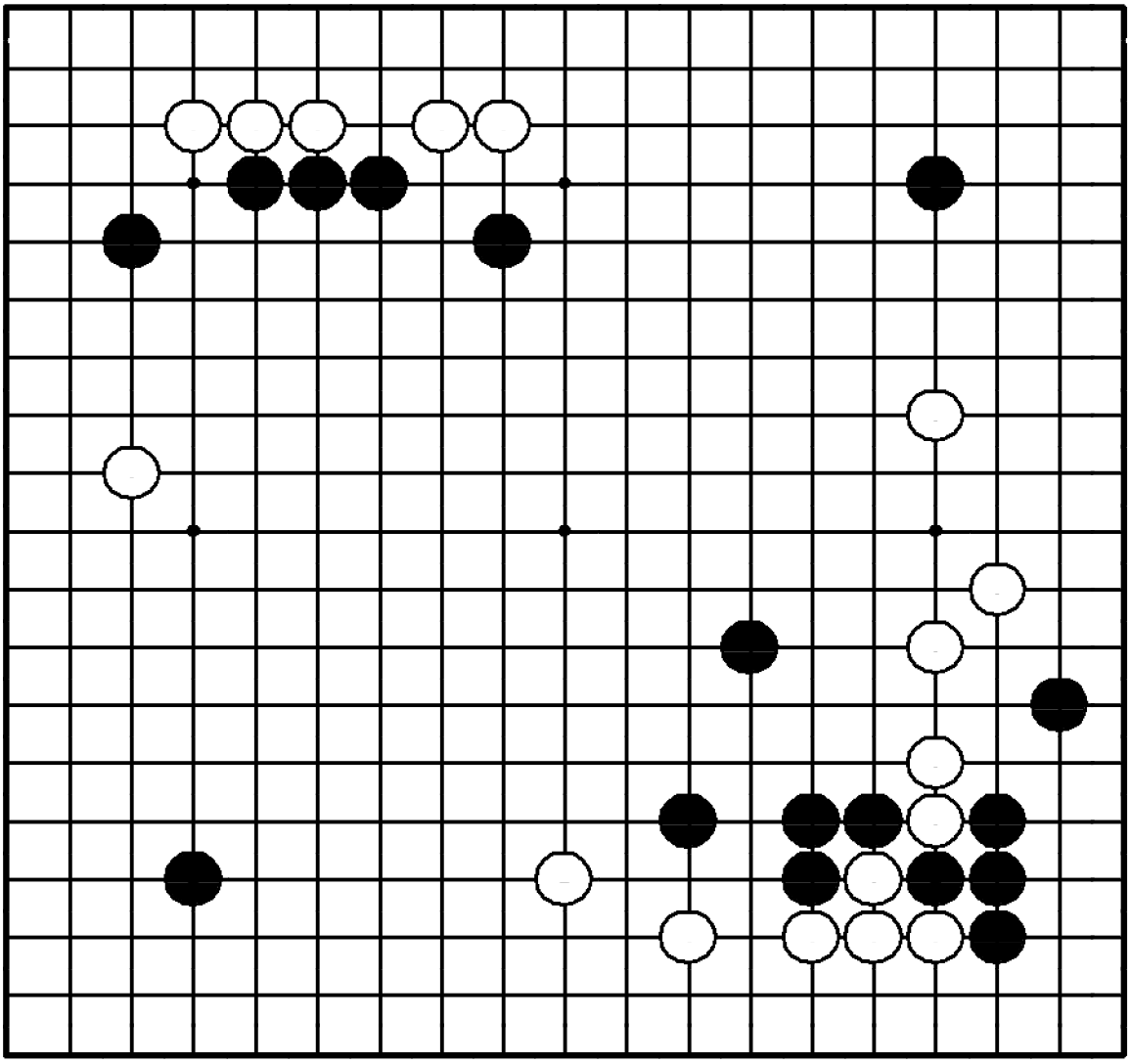

"Используйте свою плотность для атаки слабых камней противника!"

Где сыграть черным?

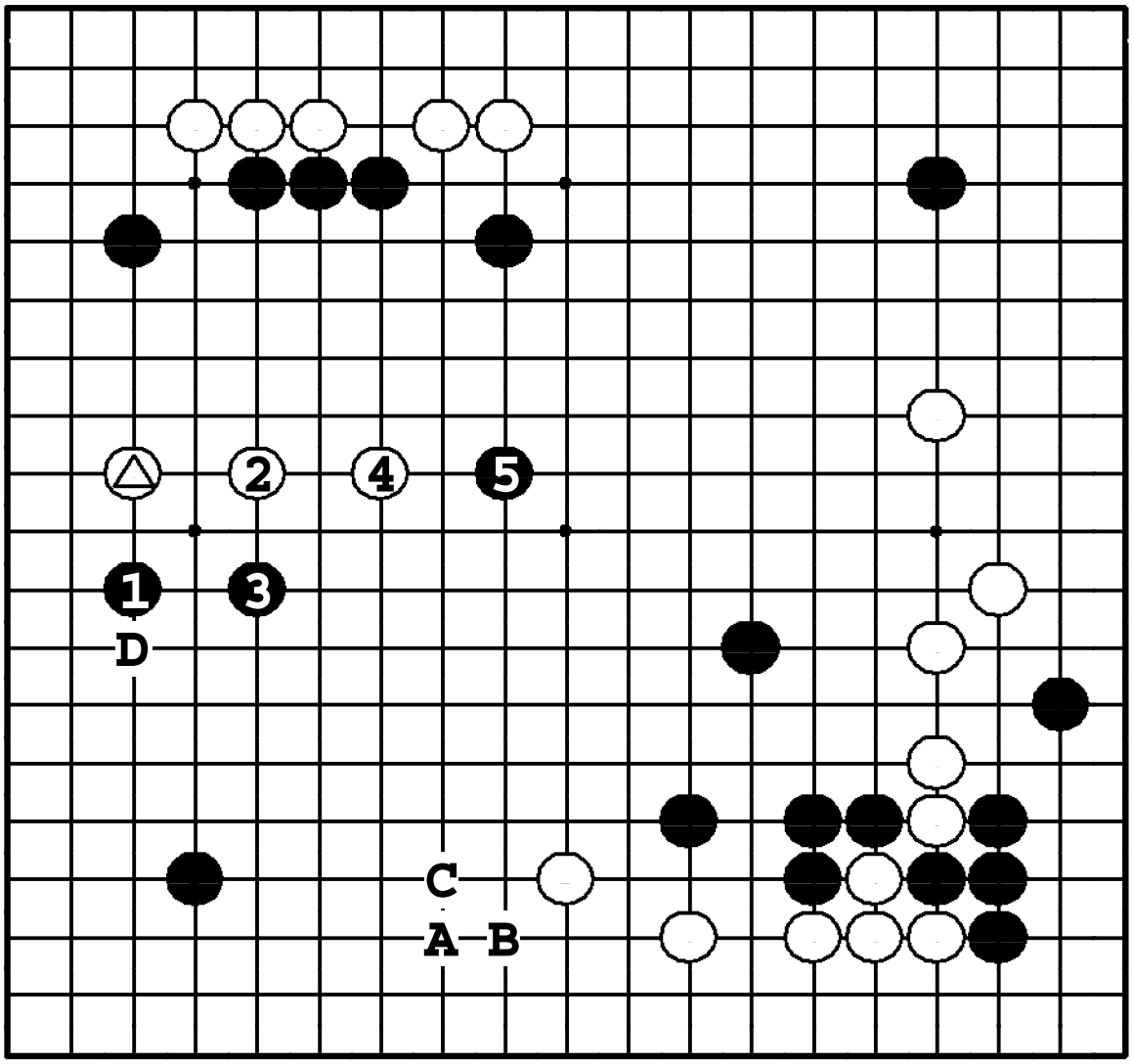

Задача 344. Ответ

Черные должны использовать свою плотность для атаки камня △ ходом ❶. После ④ черные получают инициативу, играя шапку ❺. Если ●**A**, белые вынудят обмен ❍**B** – ●**C**, а затем построят базу для своего камня слева ❍**D**.

Задача 345. Ход ●

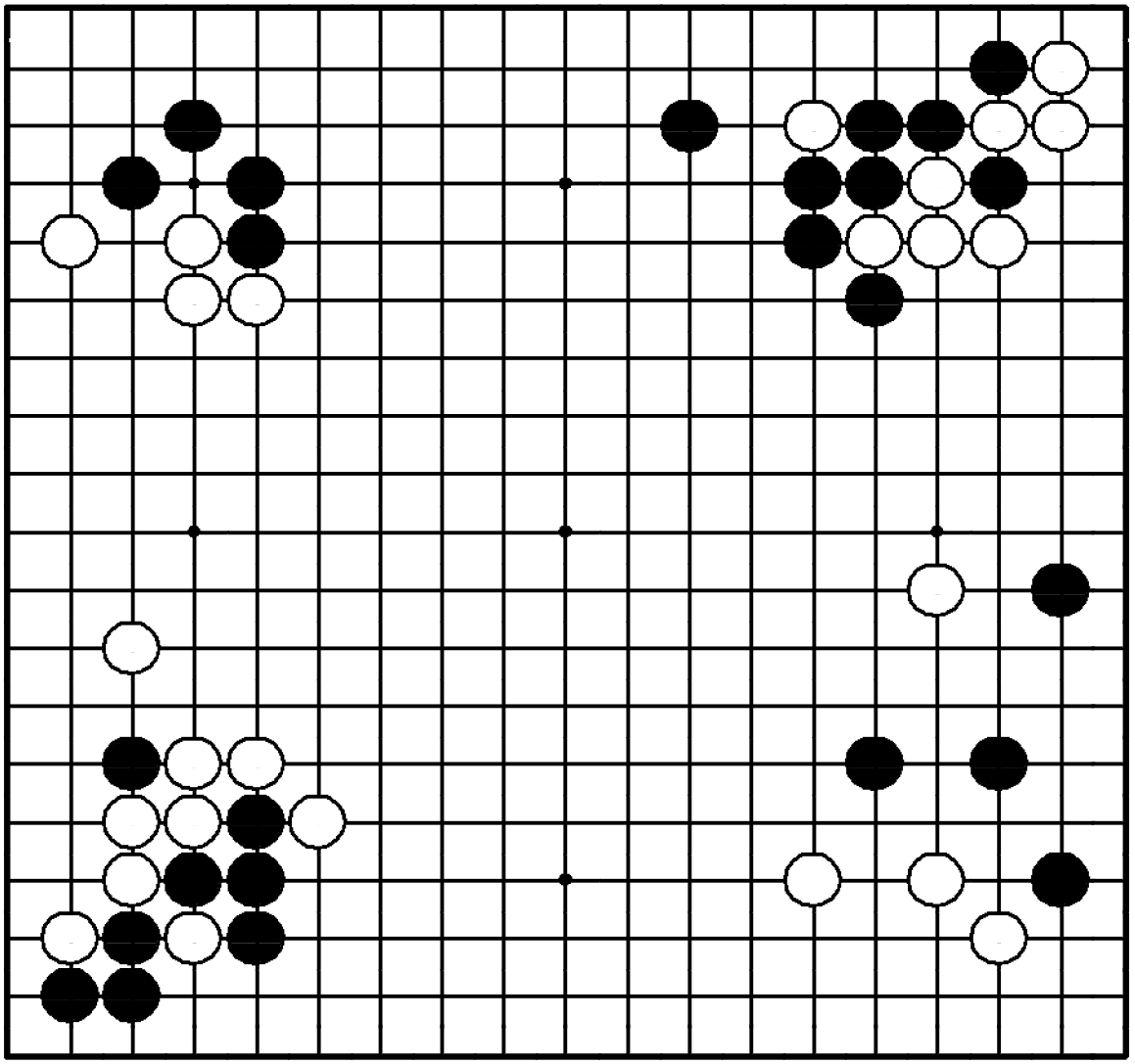

Задача 345. Ход ●

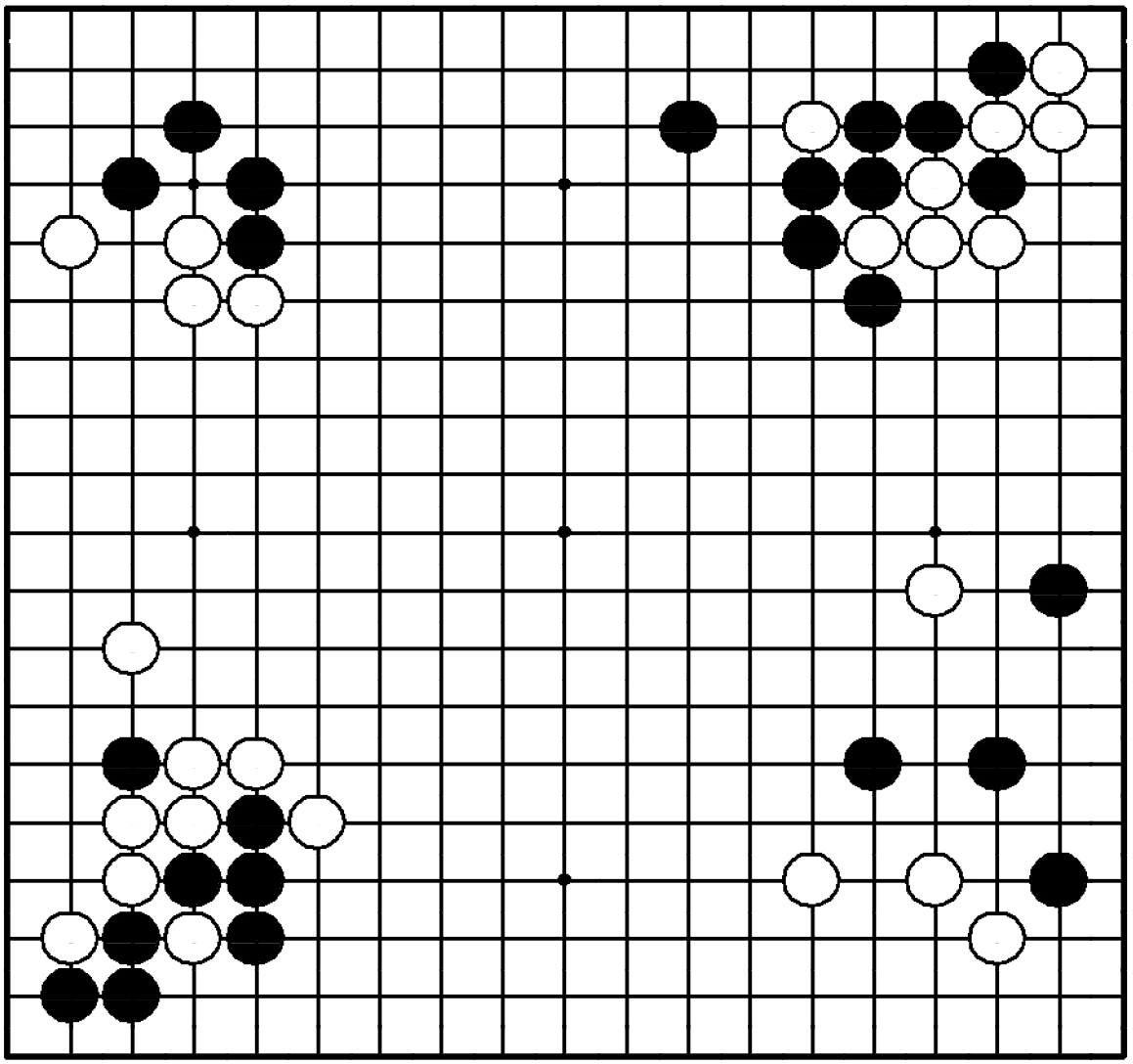

"Отодвигайте границу мойо противника, в то же время расширяя свое!"

Где сыграть черным?

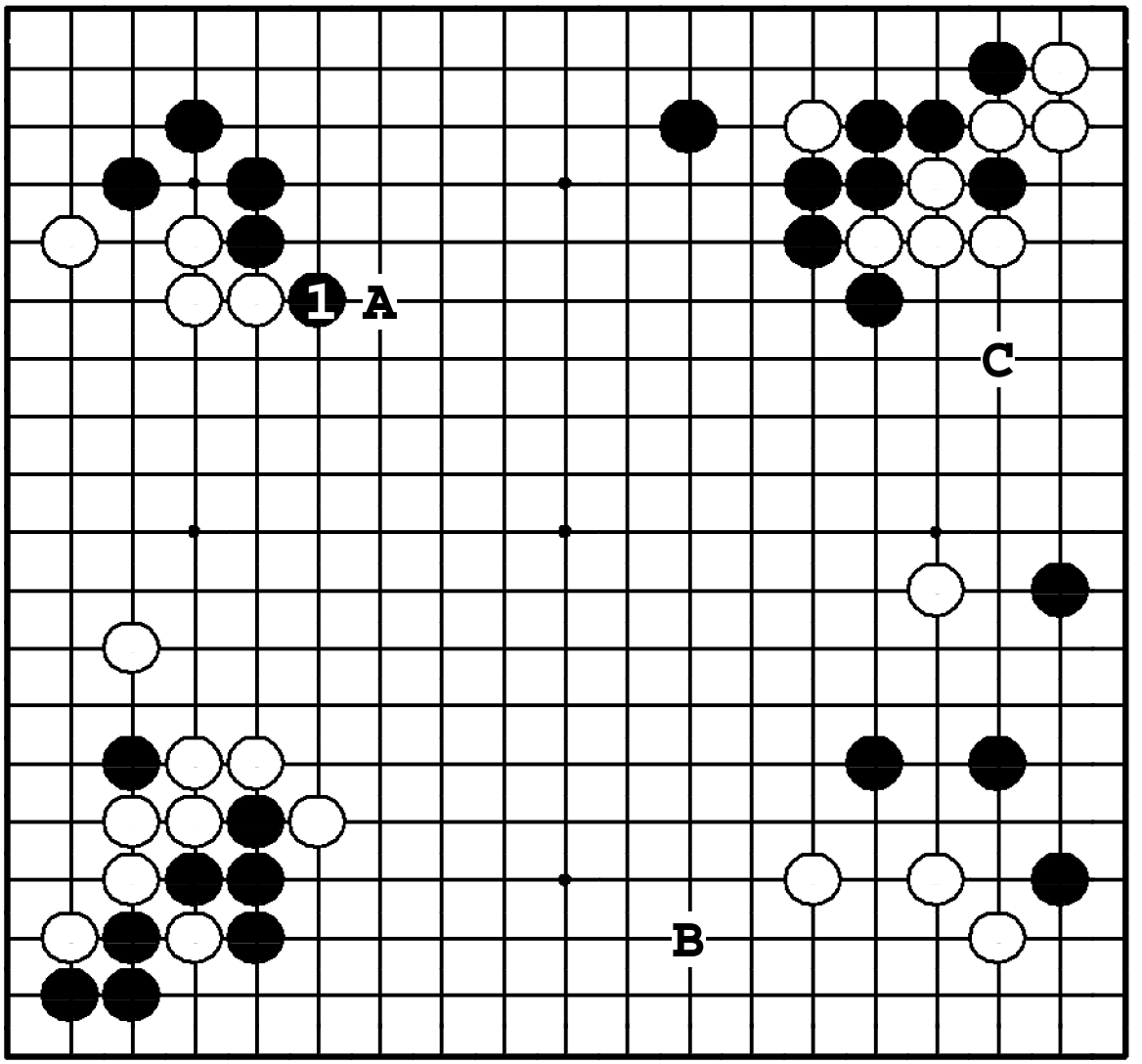

Задача 345. Ответ

Черные должны расширить мойо наверху ❶. Если черные так не сыграют, белые выпрыгнут ❍**A**. Белое мойо сильно вырастет, а черное – почти исчезнет. ●**B** и ●**C** – тоже большие ходы, но ❶ все равно больше.

Задача 346. Ход ○

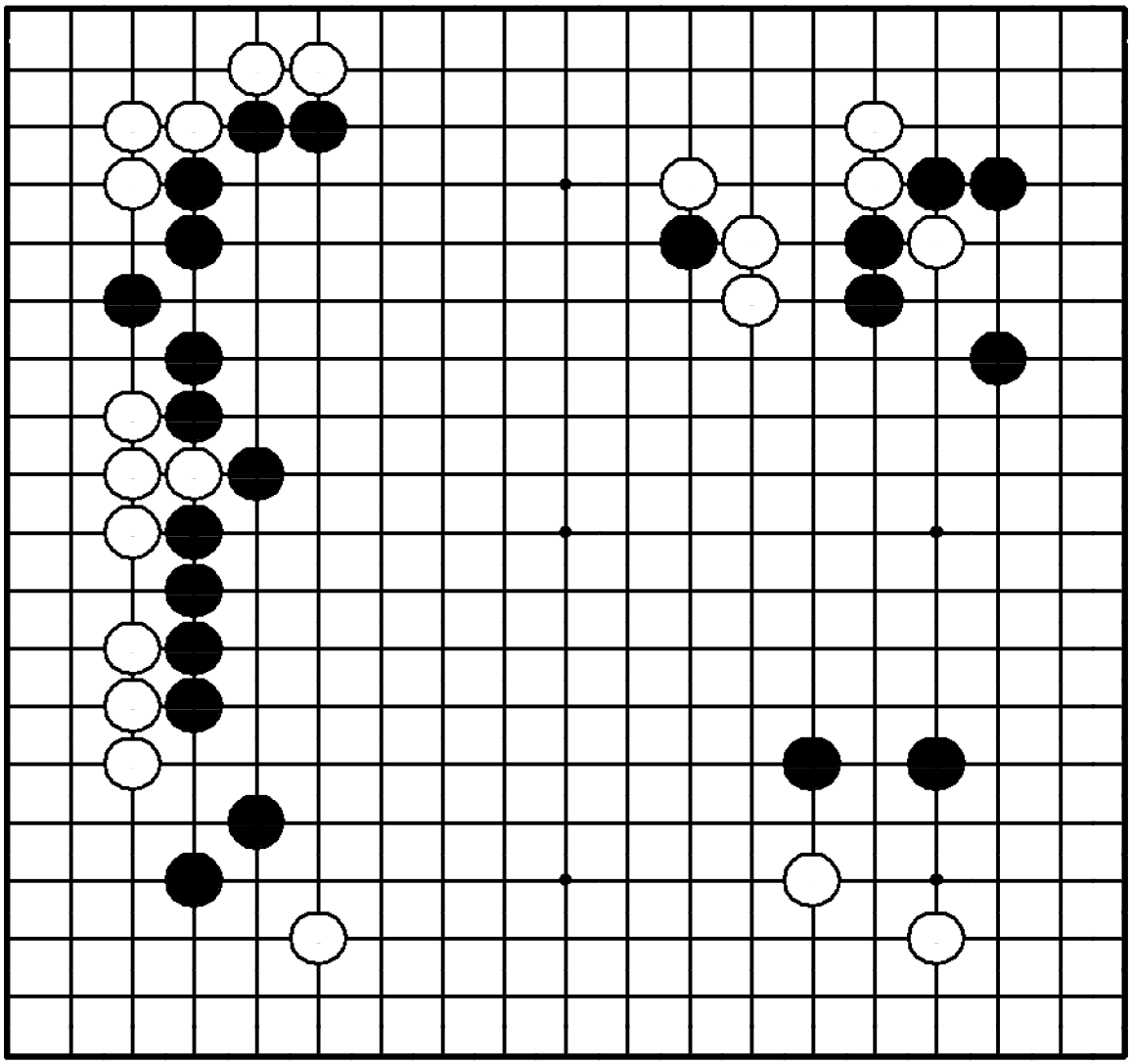

Задача 346. Ход ○

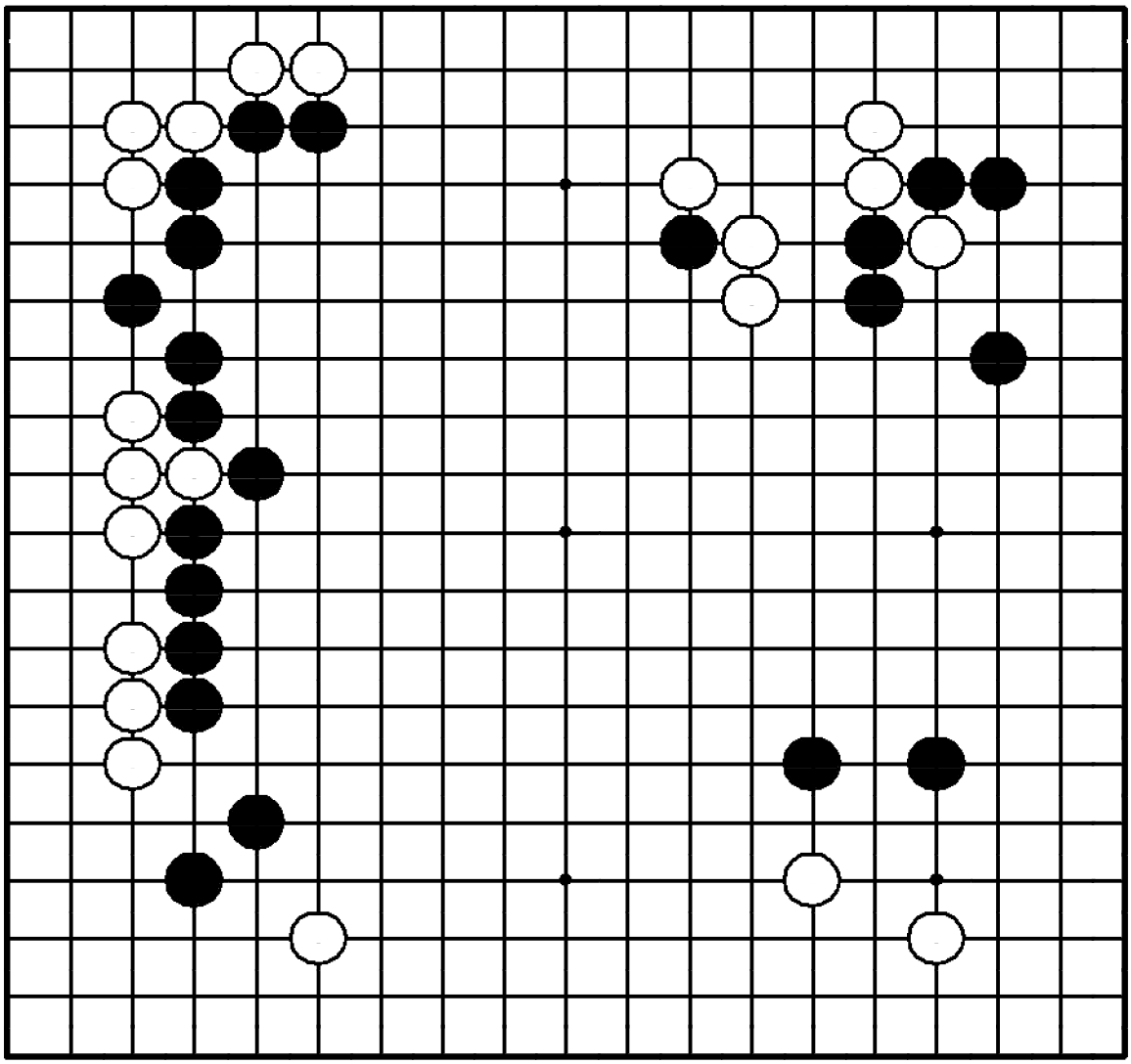

"Делайте базу для своих камней, оттесняя границу влияния противника!"

Где сыграть белым?

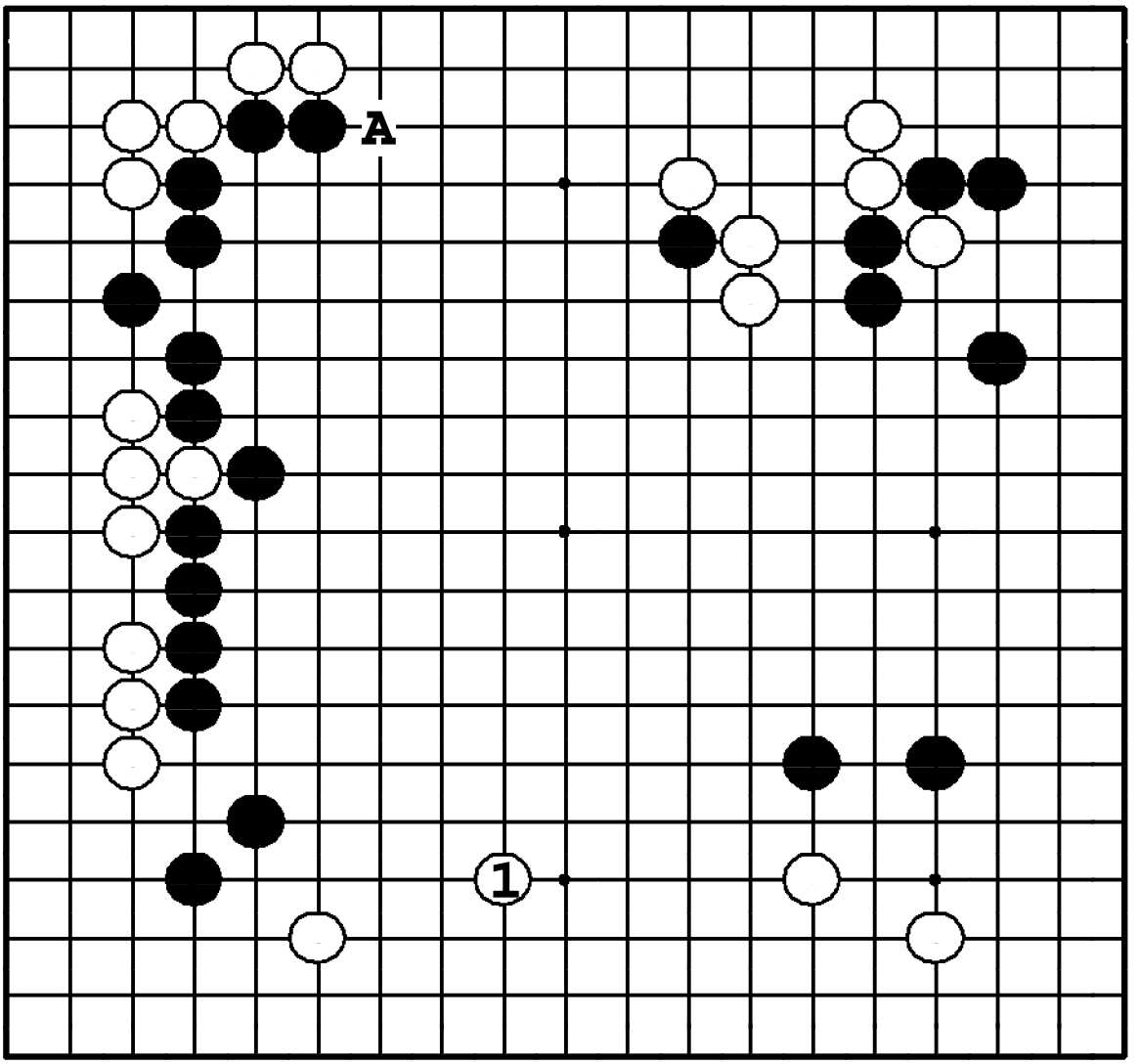

Задача 346. Ответ

Белые должны прыгнуть ①. Если черным удастся сделать хасами ●**1**, то белым будет плохо. ❍**A** – тоже большой ход, но мойо черных более сильно слева внизу, там и должны играть белые.

Задача 347. Ход ●

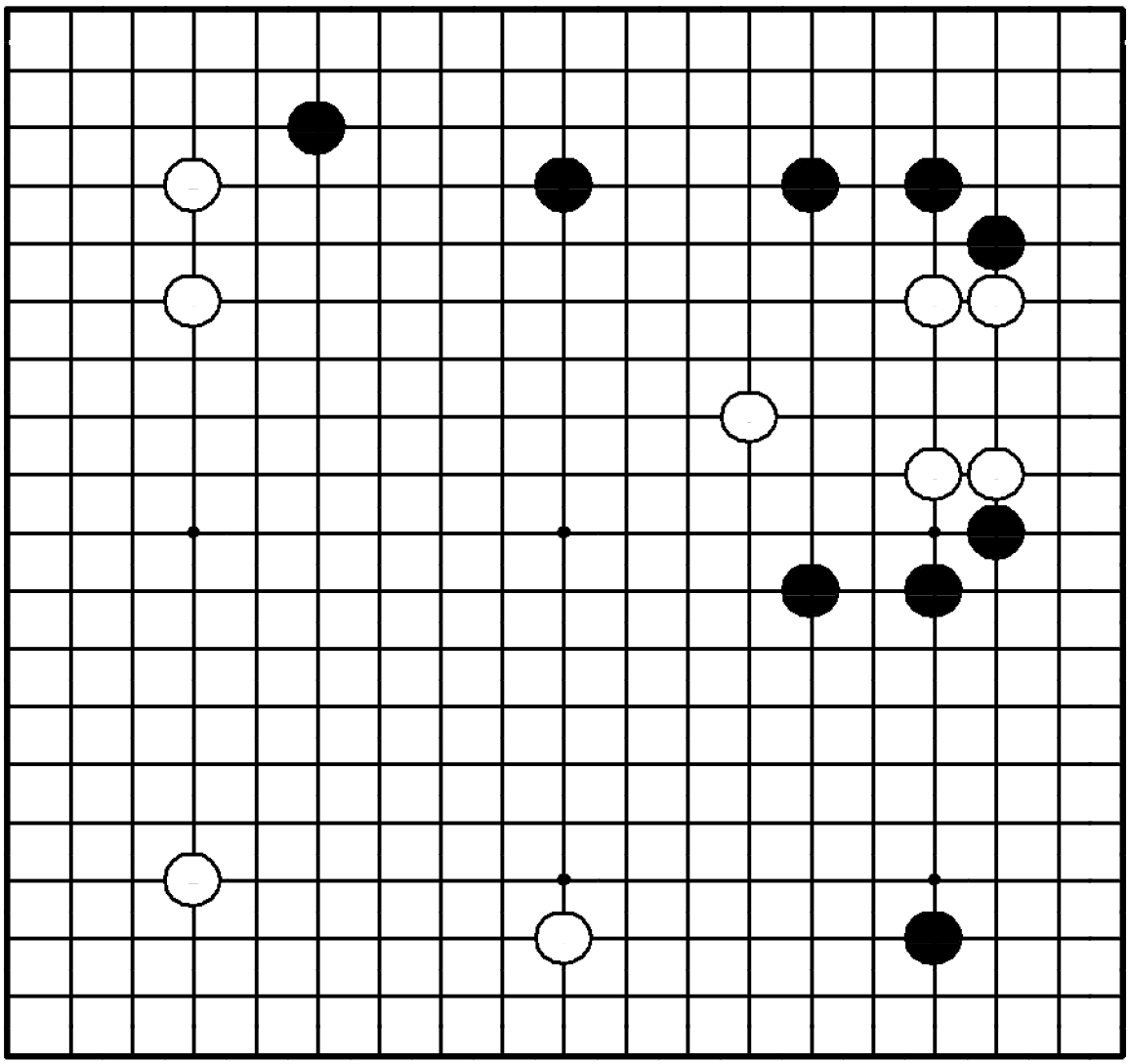

Задача 347. Ход ●

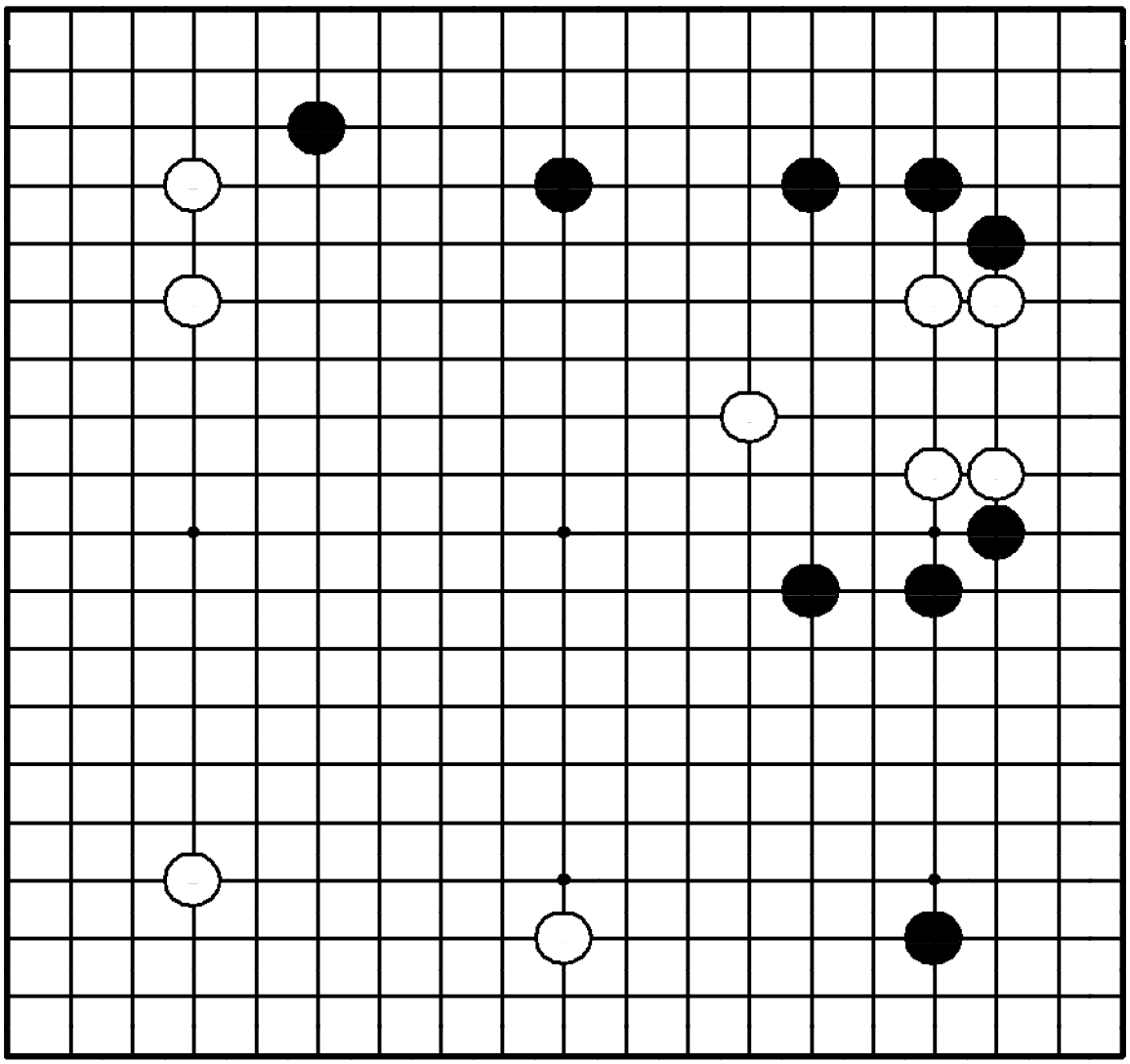

"Расширяйте свое мойо, угрожая противнику!"

Где сыграть черным?

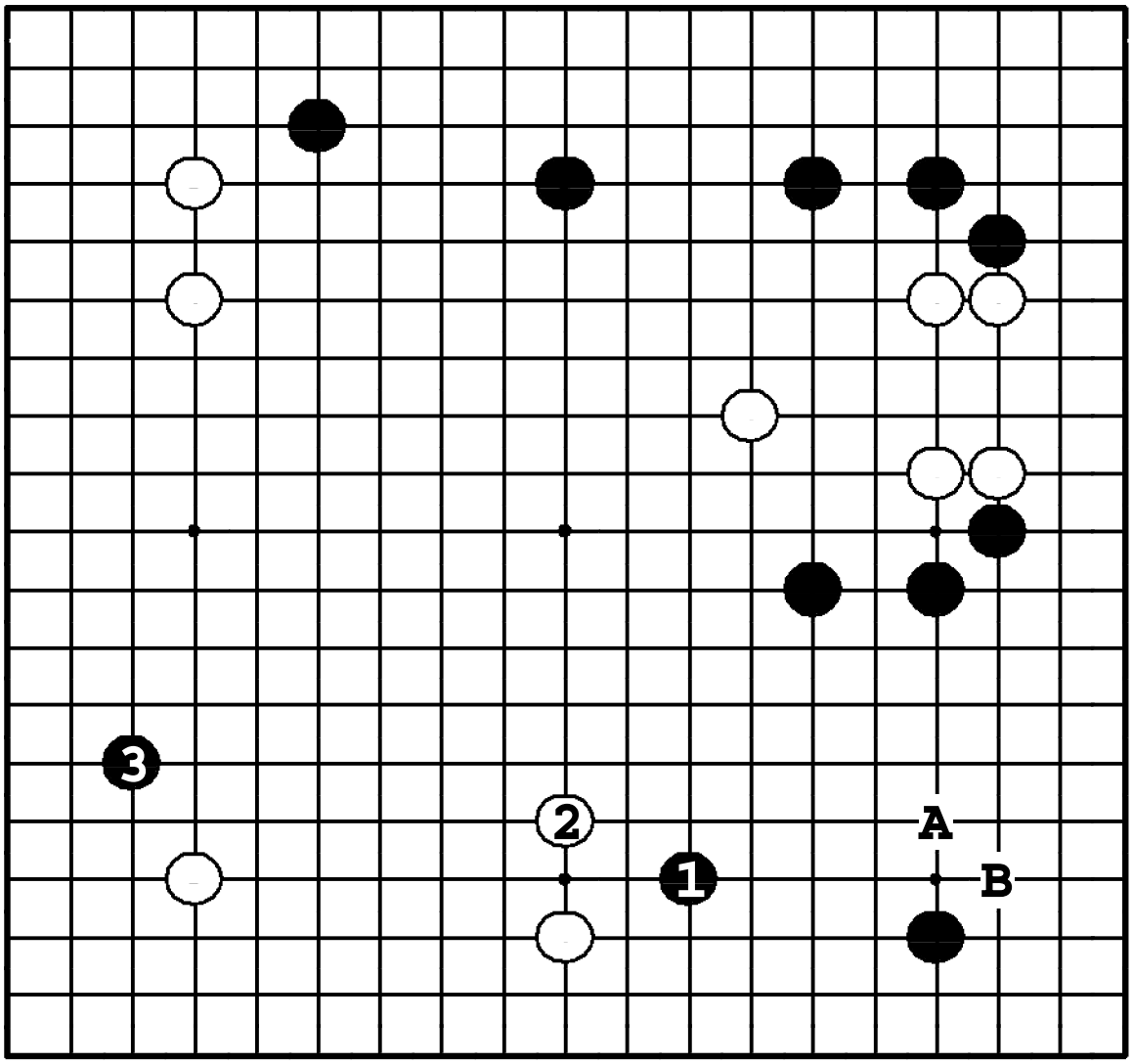

Задача 347. Ответ

Черные вначале расширяют мойо справа ❶. Если белые выпрыгивают ②, черные играют какари ❸. Ход ●**A** – слишком узкий. После ❶ если белые вторгнутся ❍**A**, черные ответят ●**B**, и белые камни попадут под сильную атаку.

Задача 348. Ход ○

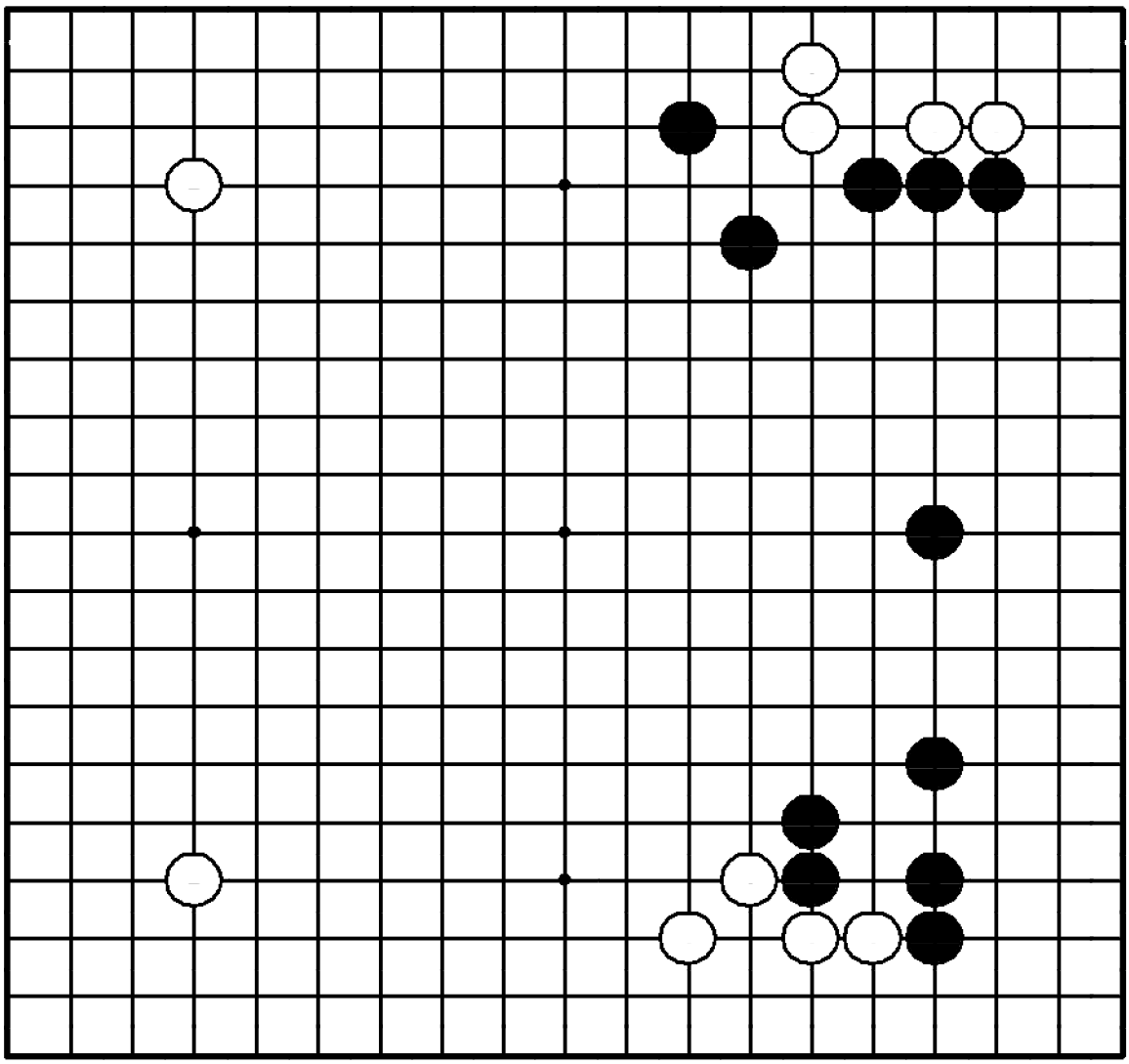

Задача 348. Ход ○

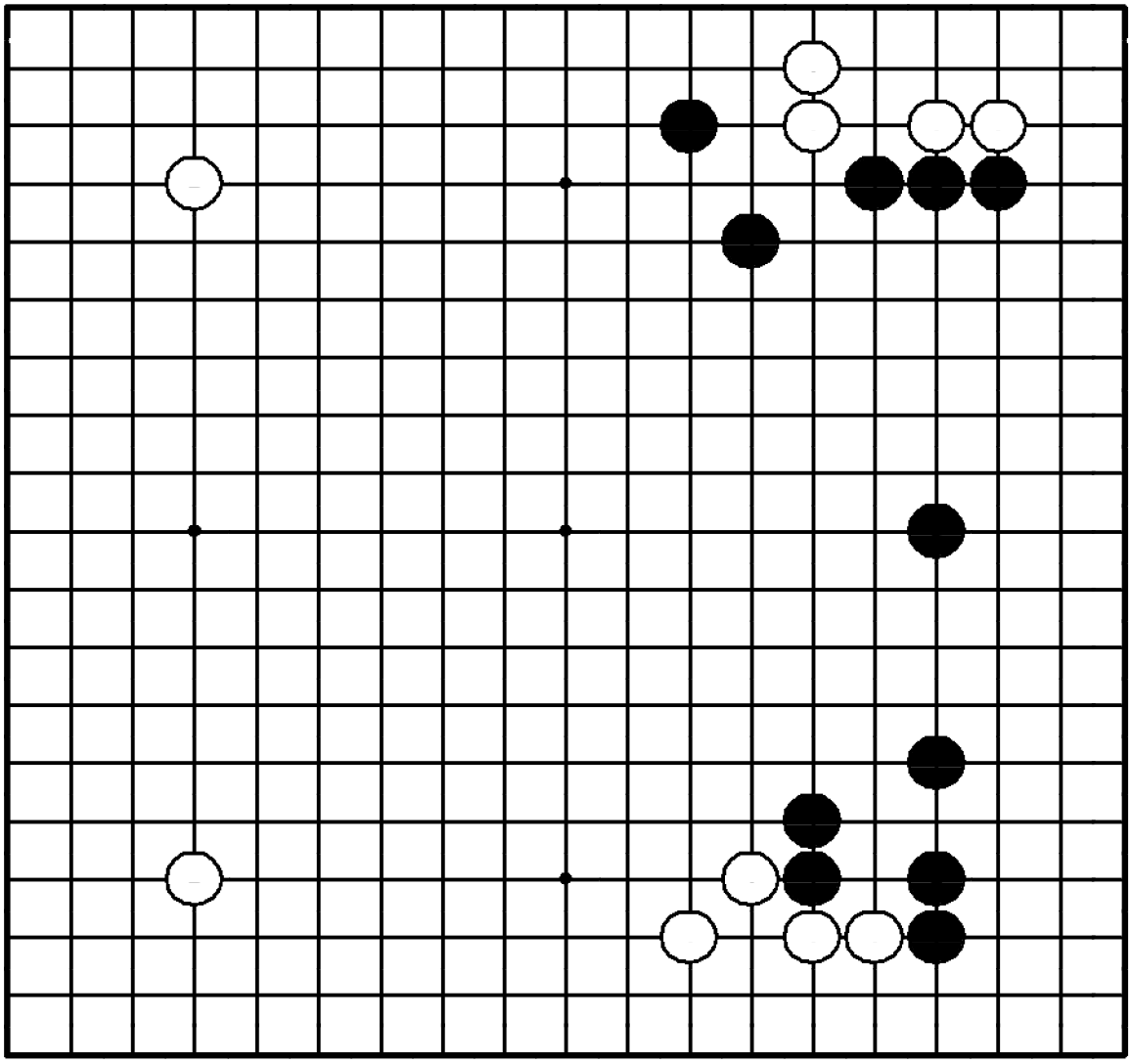

"Отодвигайте границу мойо противника, в то же время расширяя свое влияние!"

Где сыграть белым?

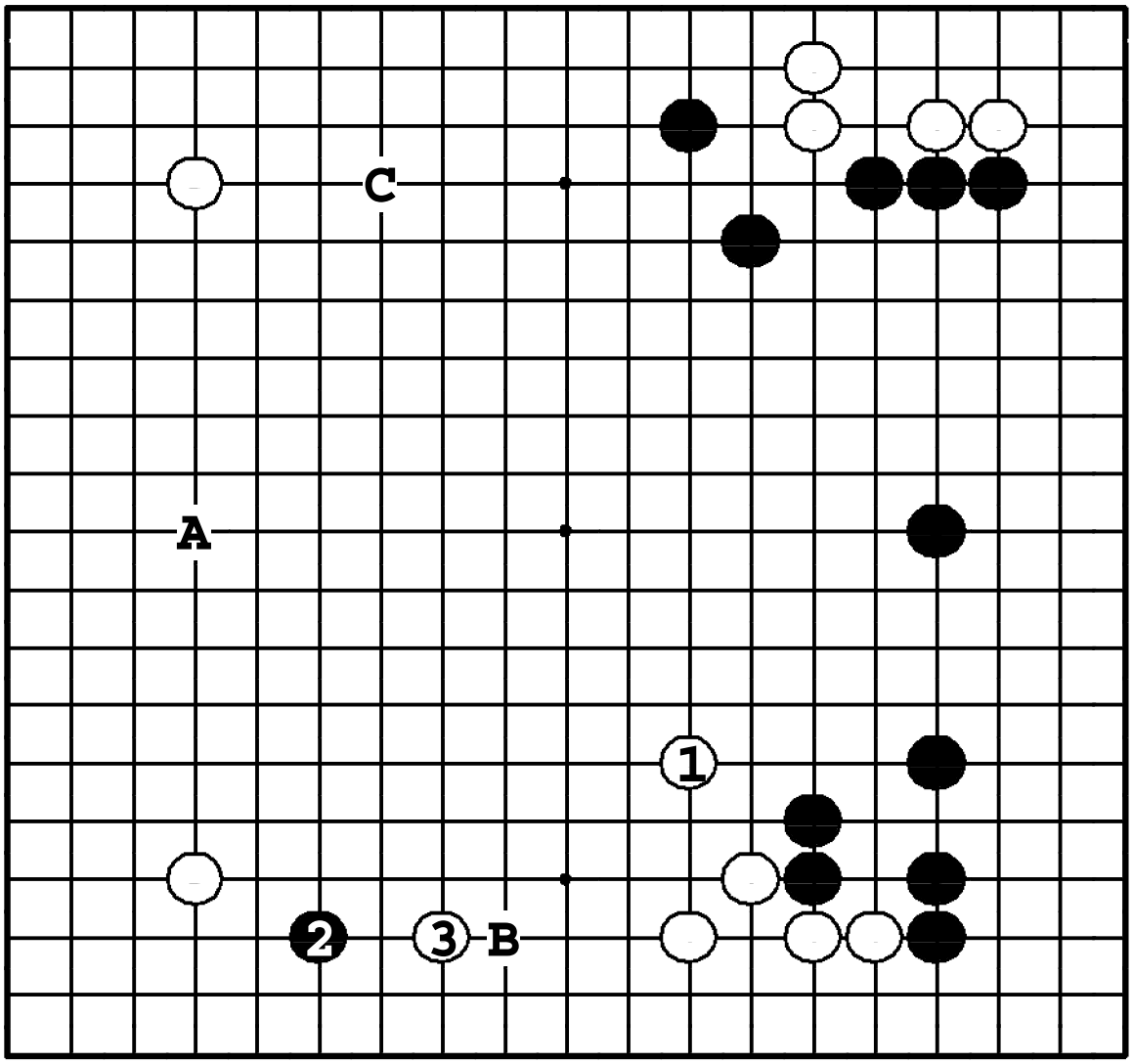

Задача 348. Ответ

Белые должны сыграть ①. Если здесь пойдут черные, их мойо станет угрожающе большим. Теперь же если черные сделают какари ❷, белые – хасами ③. Ход ❍**A** – тоже большой, но в этом случае черные перехватывают инициативу: ●**1**, ❍**B**, ●**C**.

Задача 349. Ход ○

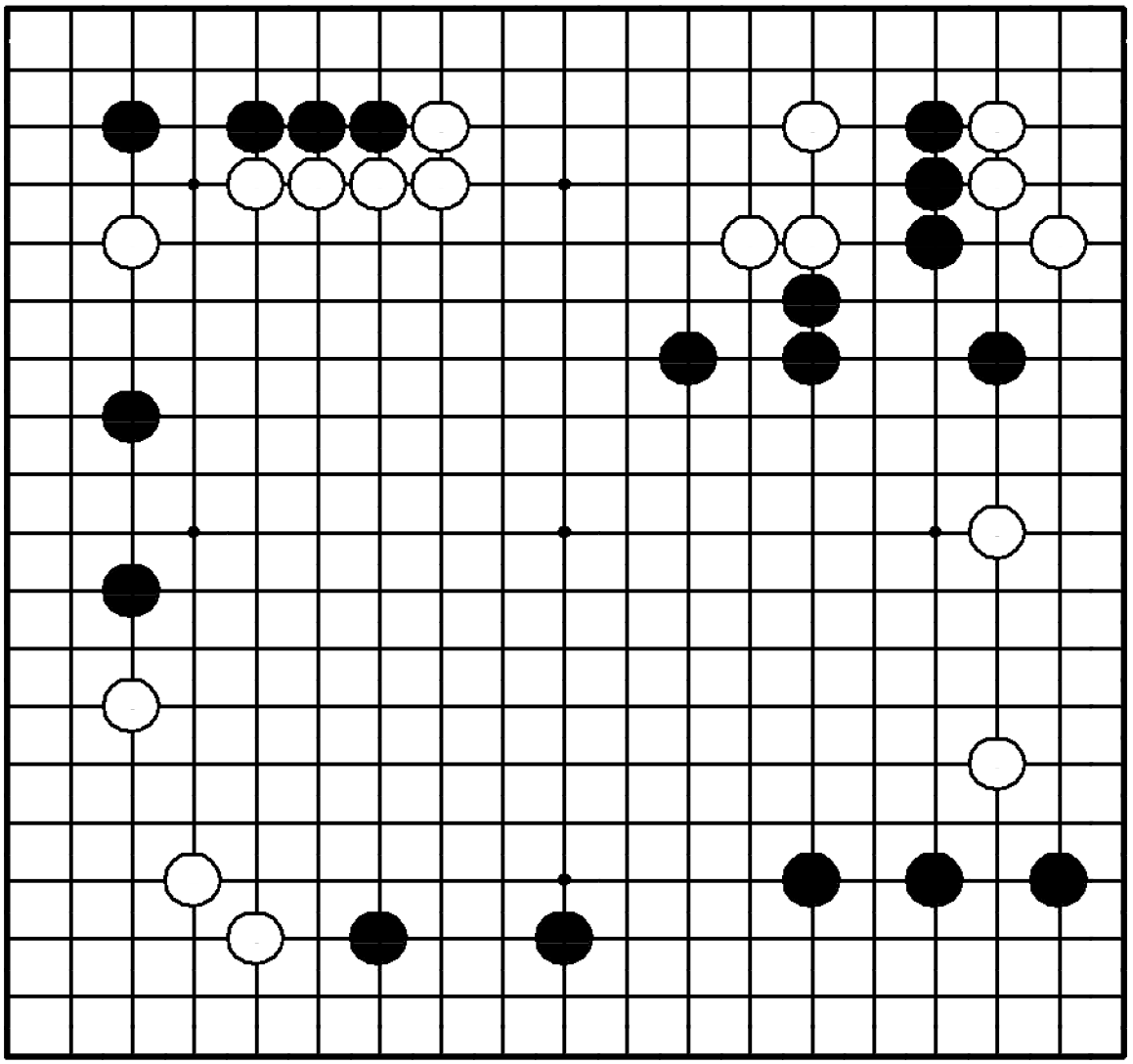

Задача 349. Ход ○

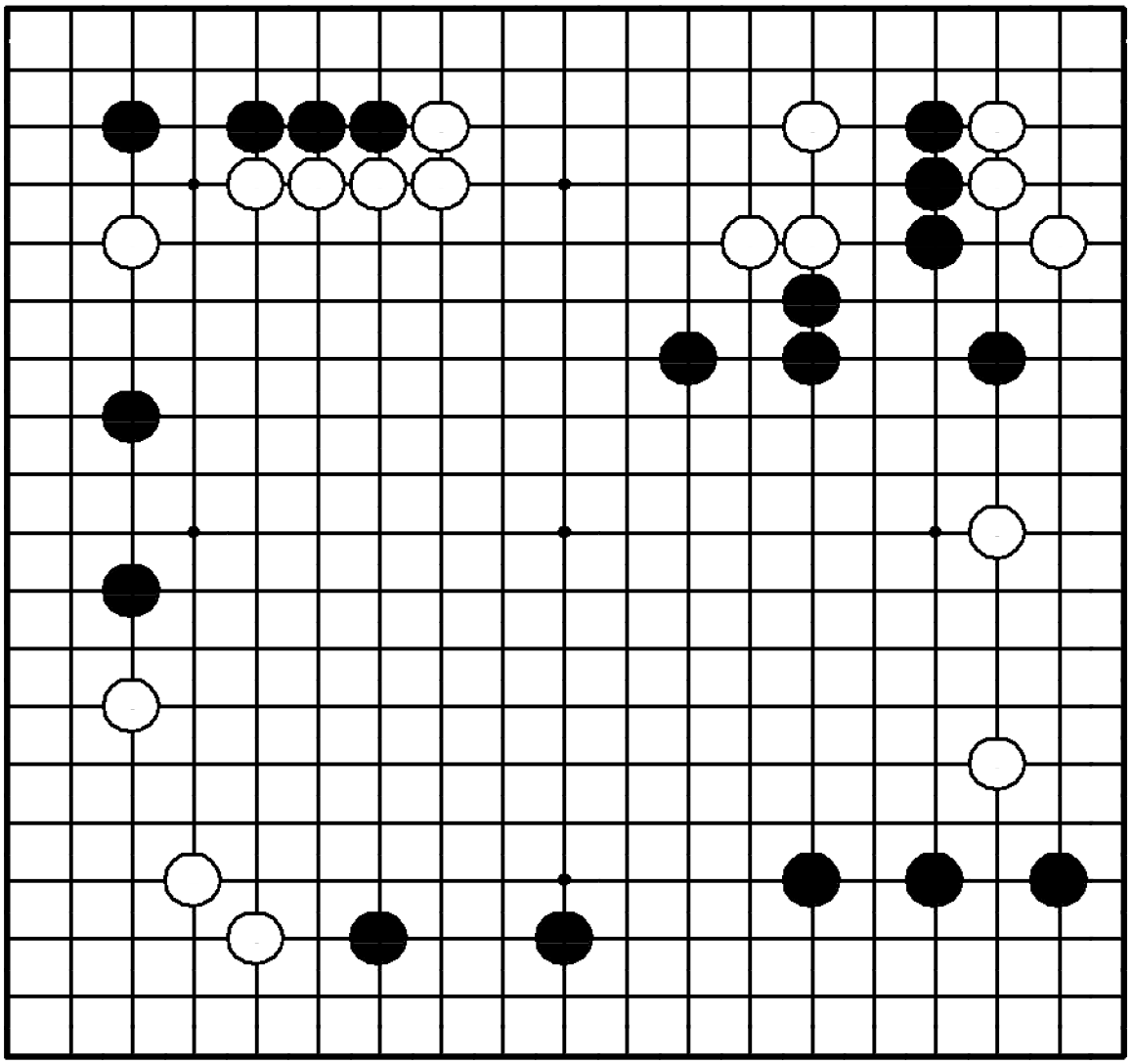

"Защищайте свою сильно растянутую позицию!"

Где сыграть белым?

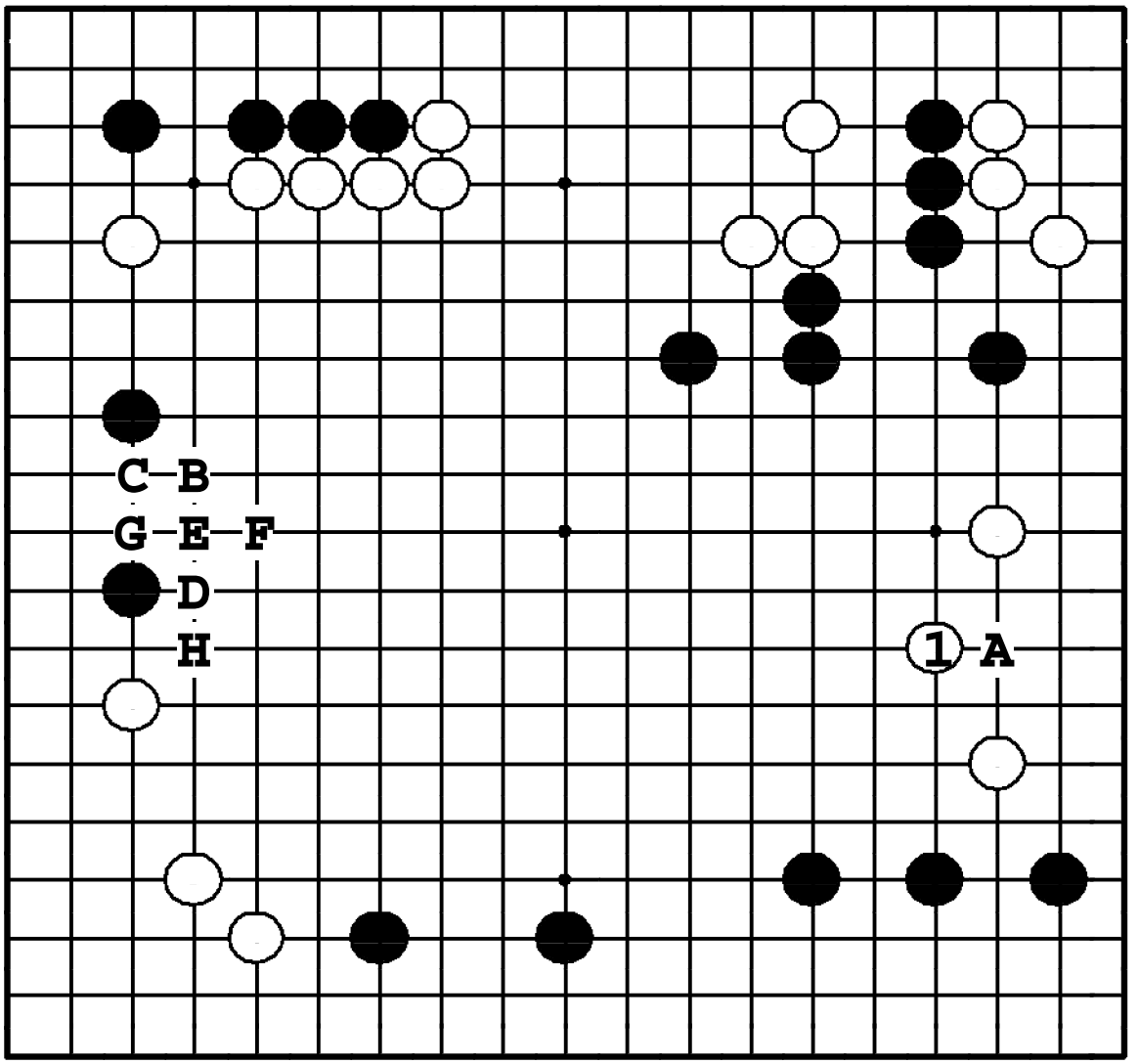

Задача 349. Ответ

Белые усиливают свои камни ходом ①. Если они опустят этот ход, черные вторгнутся ●**A**. Если ① в **B**, черные ответят ●**C**, ❍**D**, ●**E**, ❍**F**, ●**G**, ❍**H**, и черные используют свое сэнтэ для вторжения ●**A**.

Задача 350. Ход ○

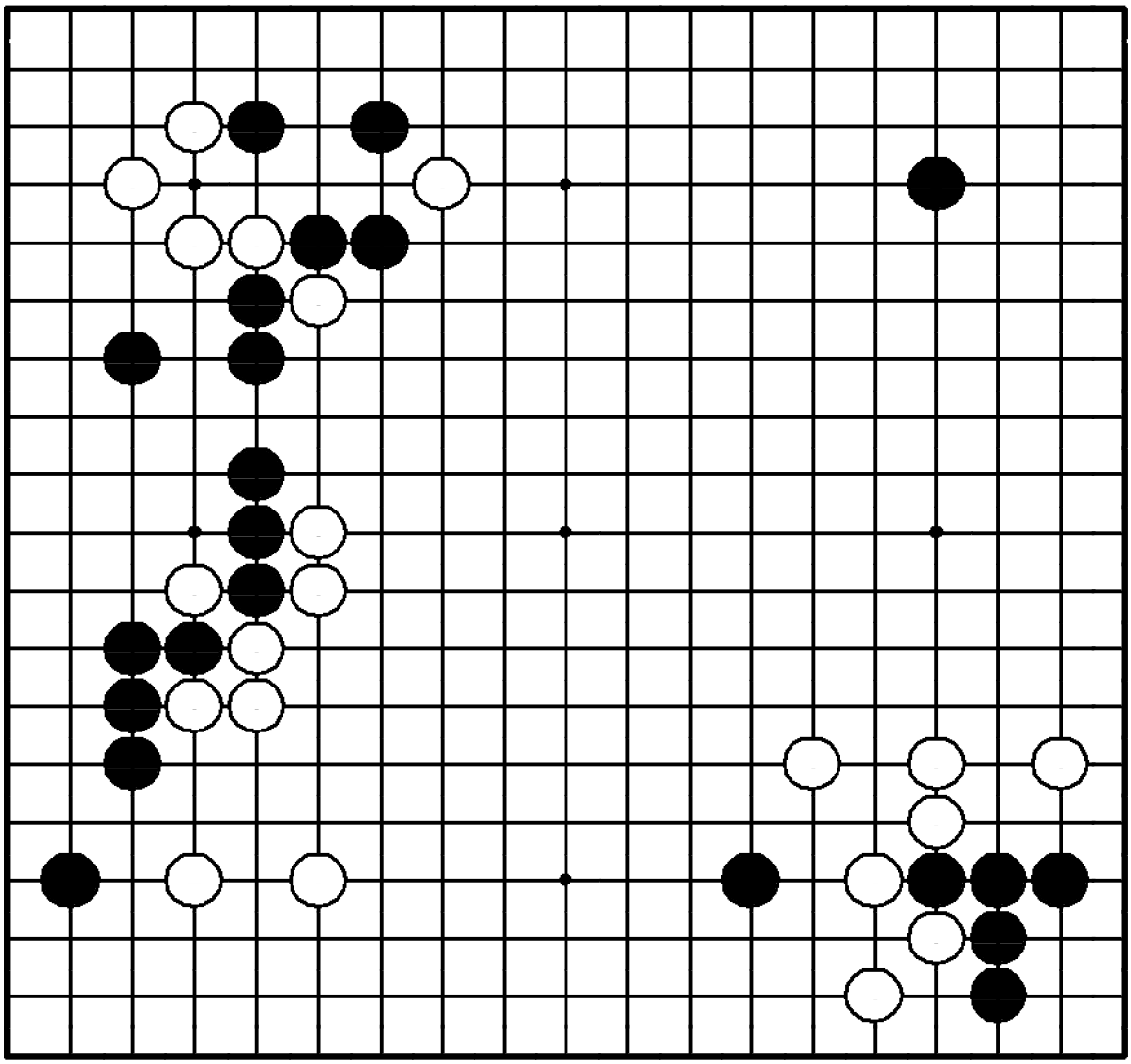

Задача 350. Ход ○

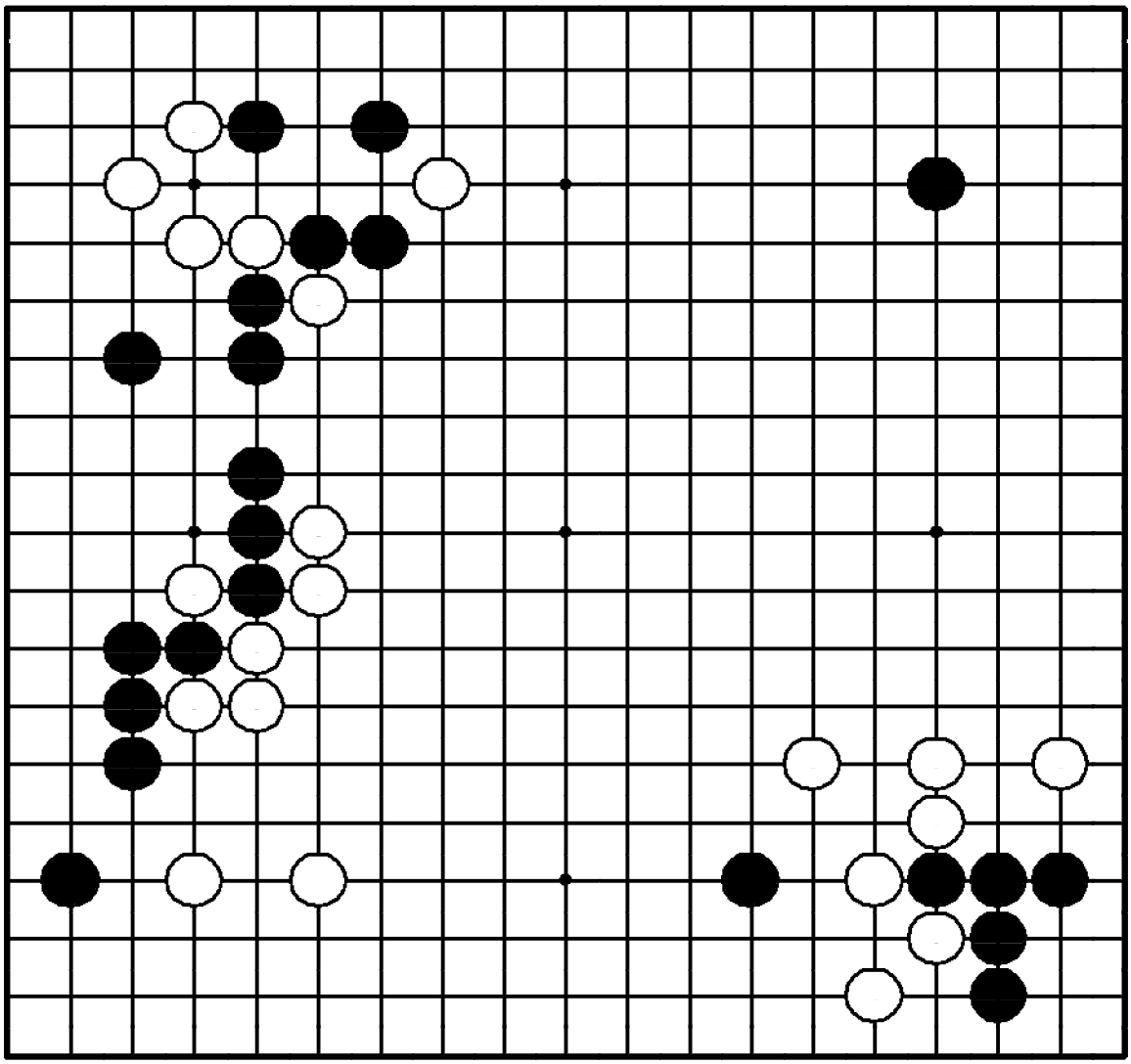

"Атакуйте слабые камни противника!"

Где сыграть белым?

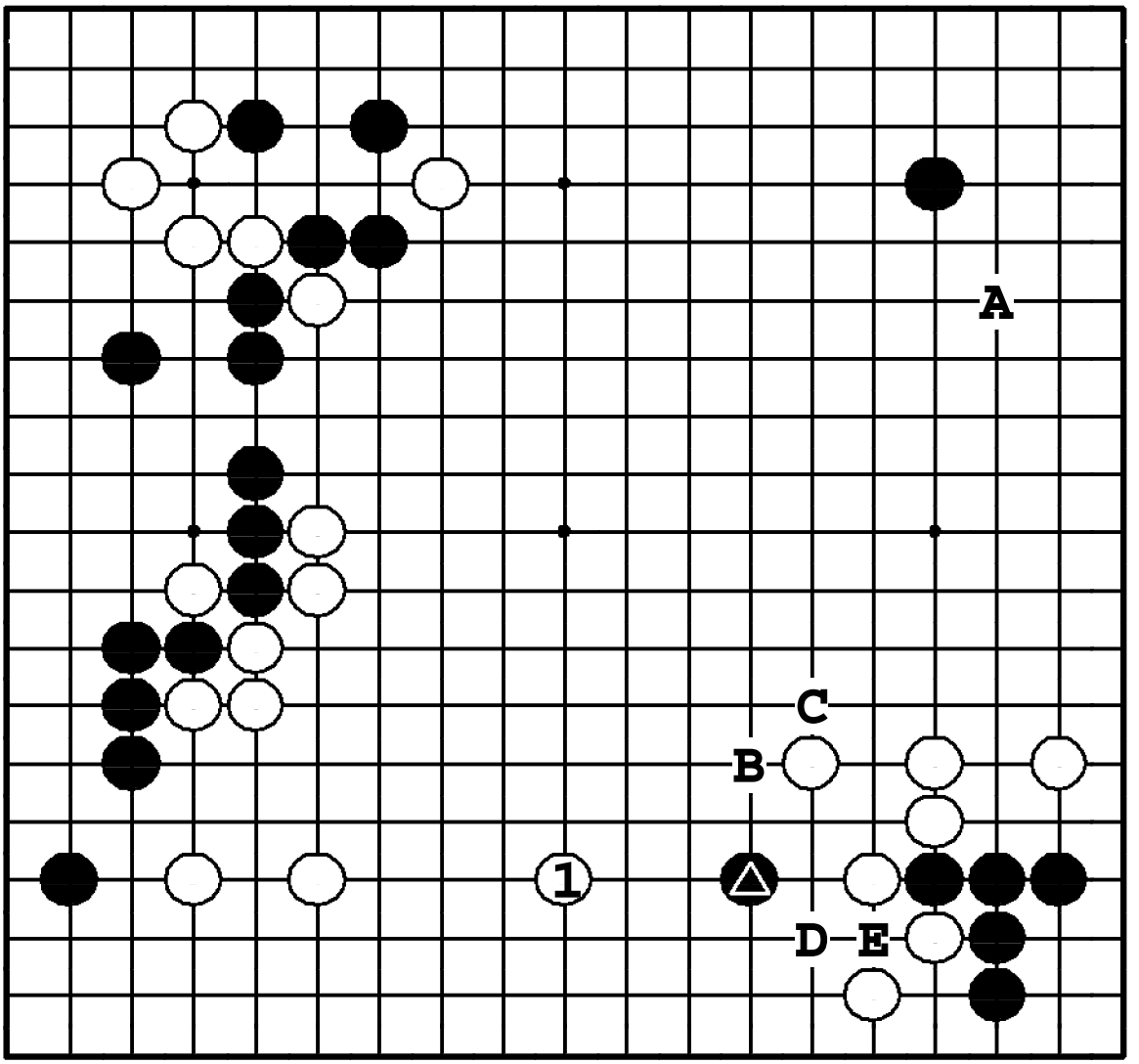

Задача 350. Ответ

Белые должны придавить △ и усилить свое мойо ходом ①. Если же белые сделают какари ❍**A**, черные сыграют вариант ●**B**, ❍**C**, ●**D**, ❍**E**, ●**1**, и плотность белых будет нейтрализована.

Задача 351. Ход ○

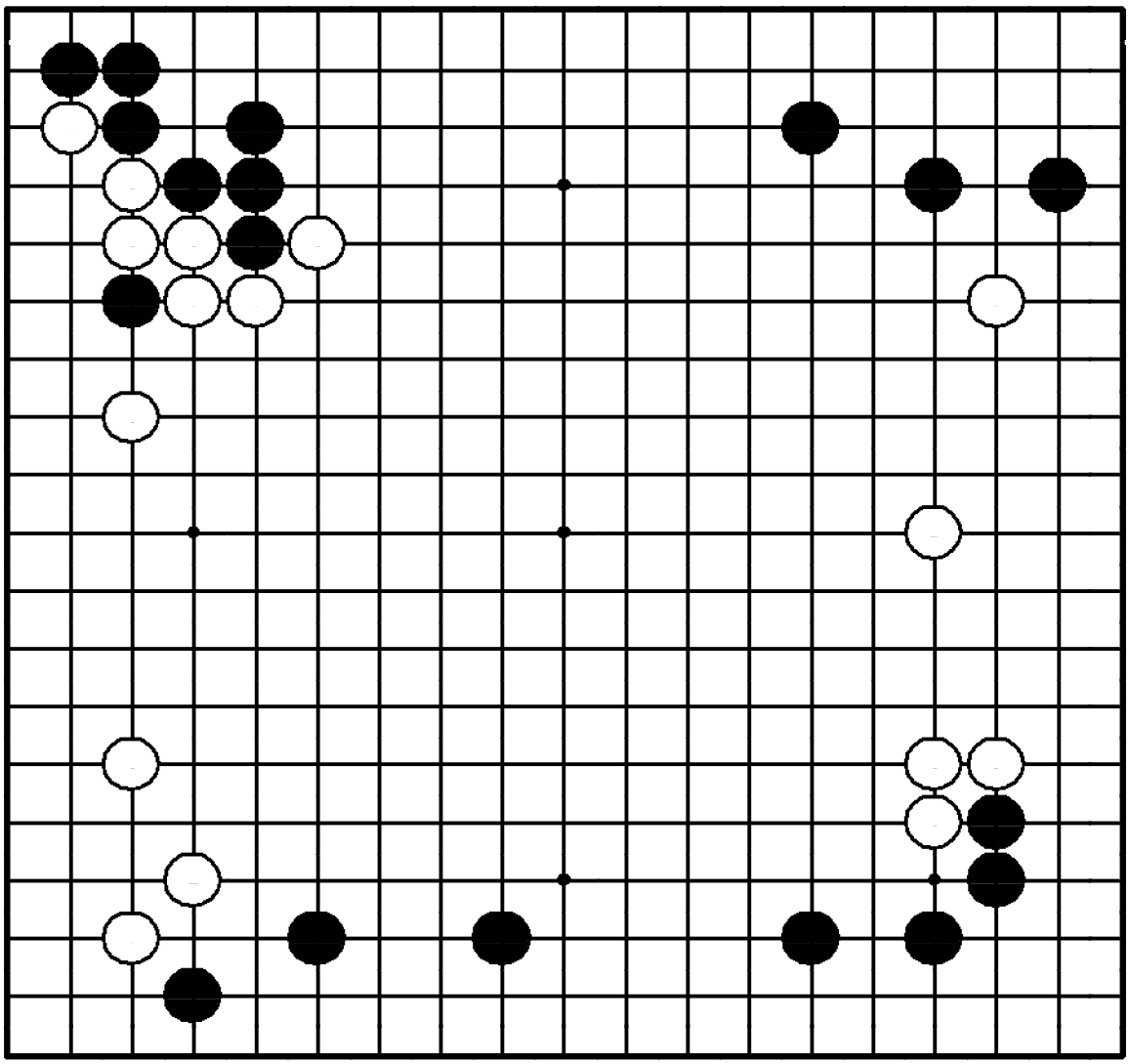

Задача 351. Ход ○

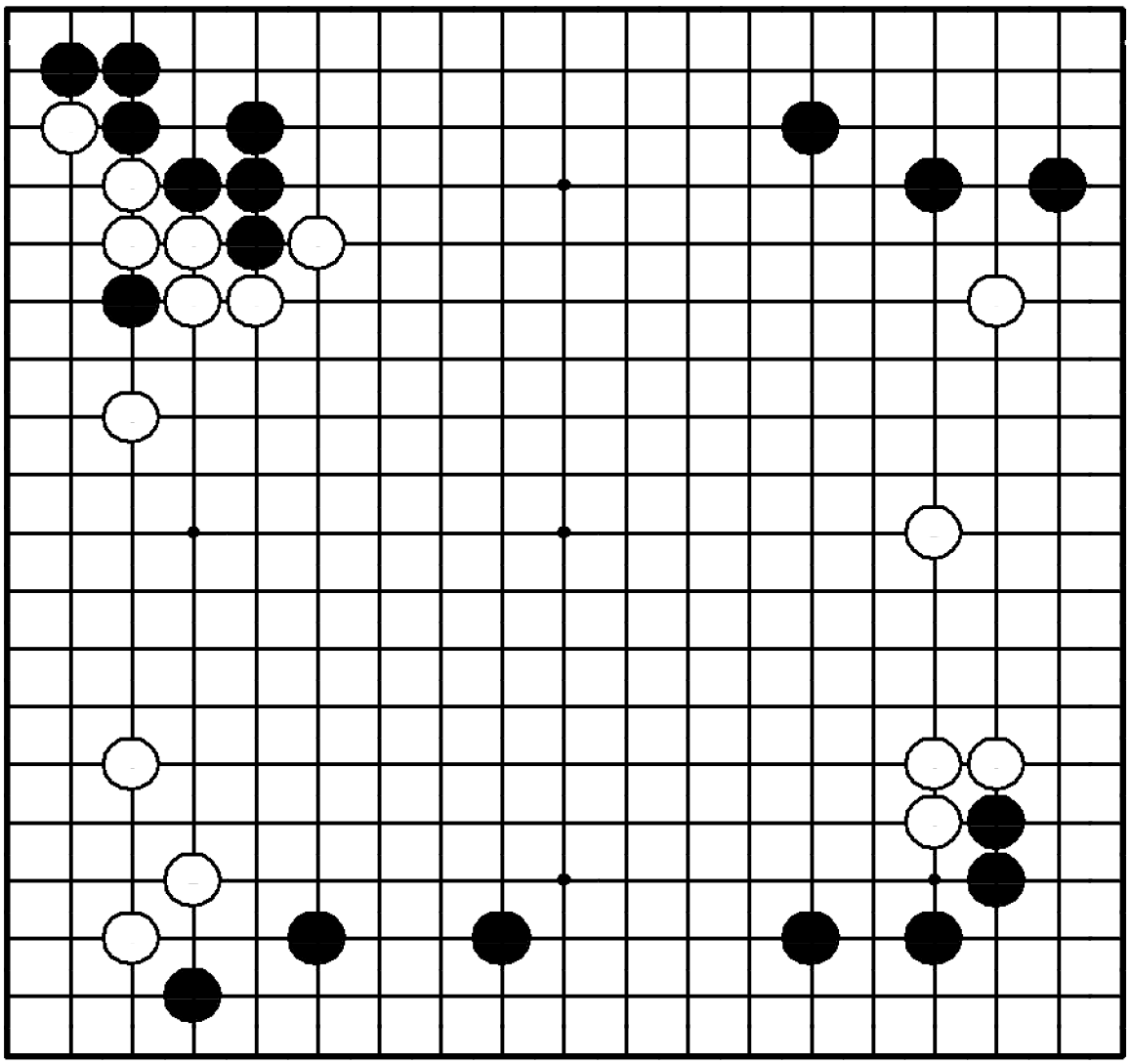

"Стройте мойо с помощью форсированных ходов!"

Где сыграть белым?

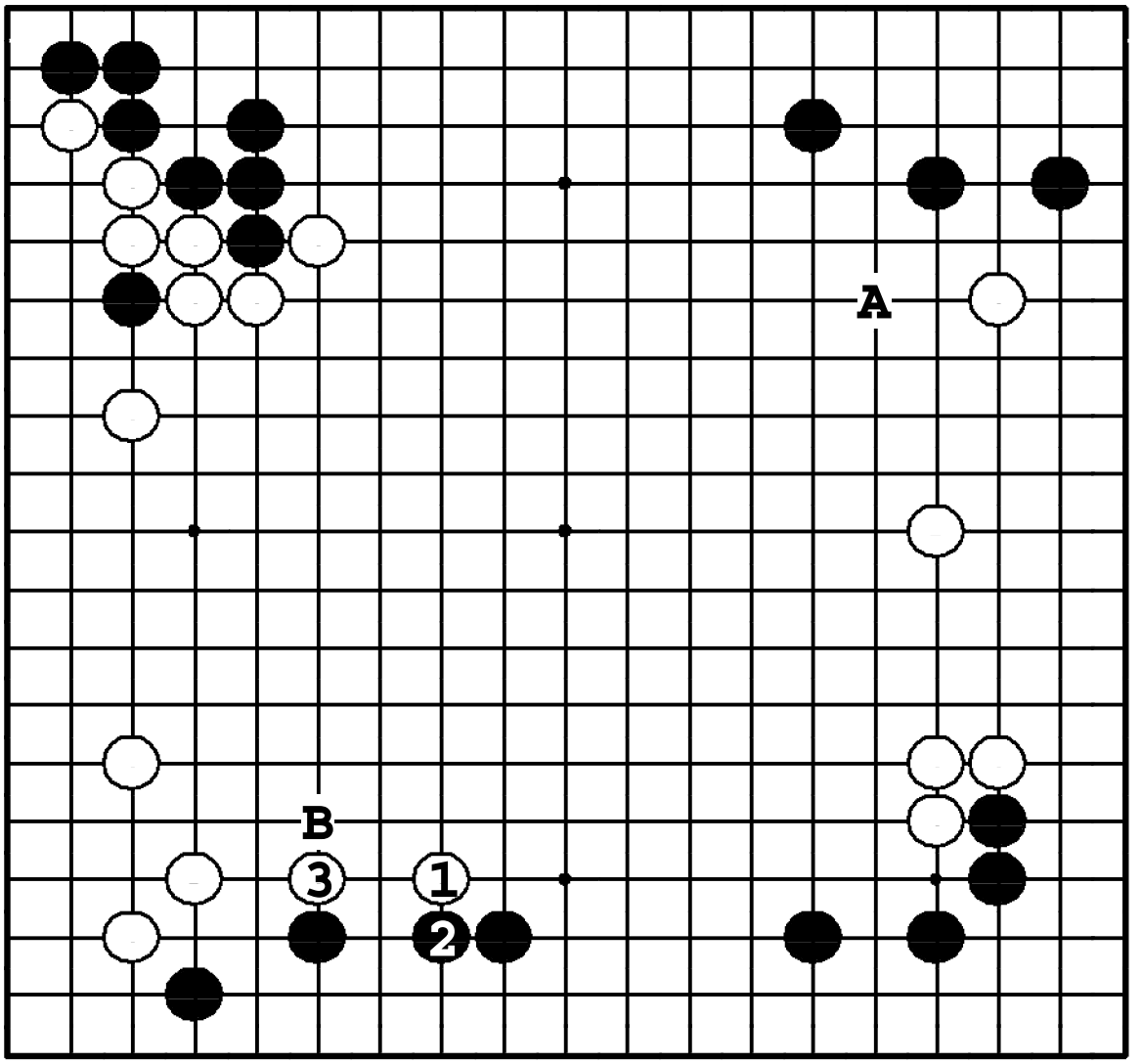

Задача 351. Ответ

Белые плотны слева вверху, так что их желание получить стенку внизу понять можно. Для этого они играют ① и ③. Ход ❍**A** укрепляет правую сторону, но тогда ход ●**B** сокращает белое мойо.

Задача 352. Ход ●

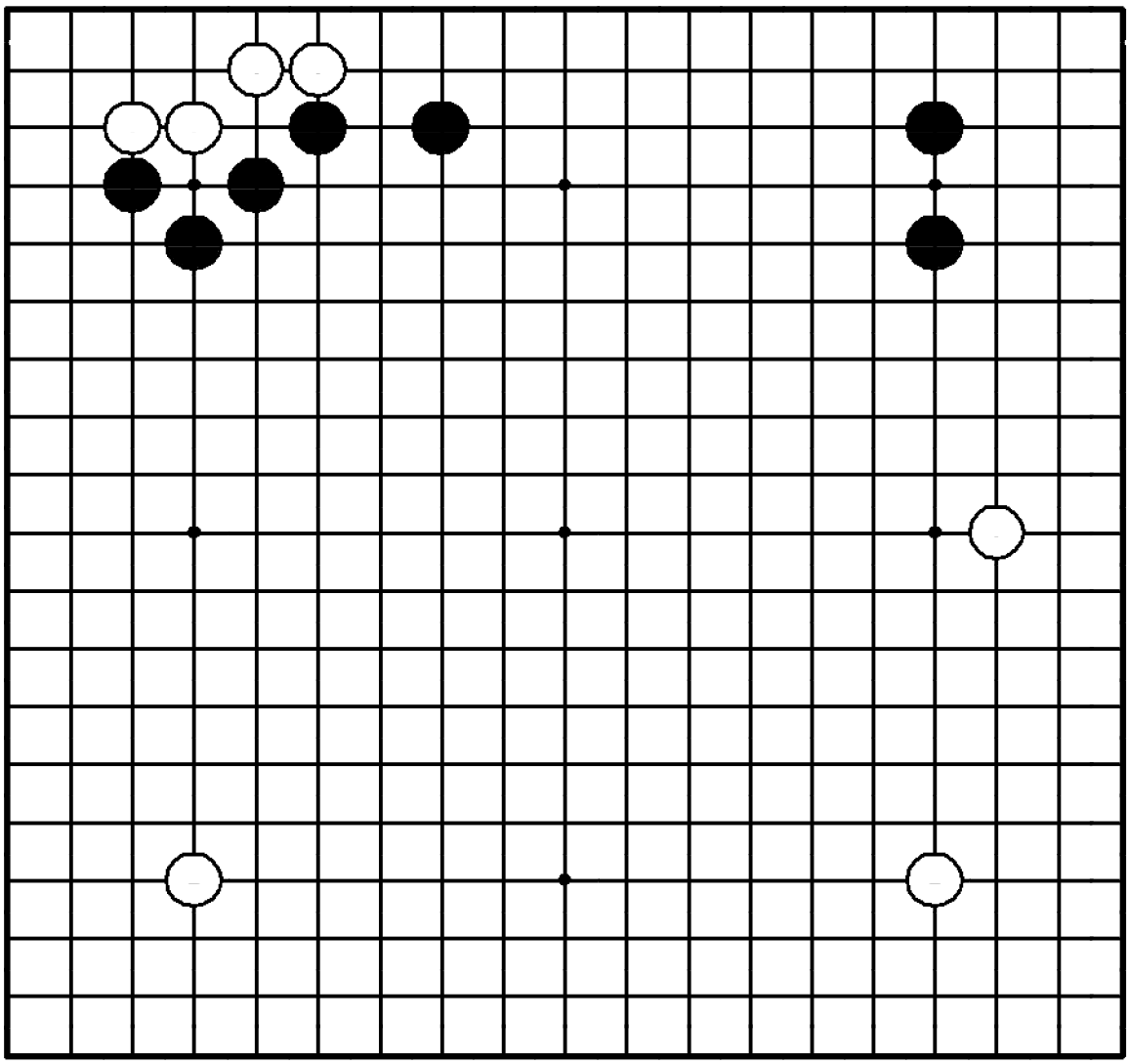

Задача 352. Ход ●

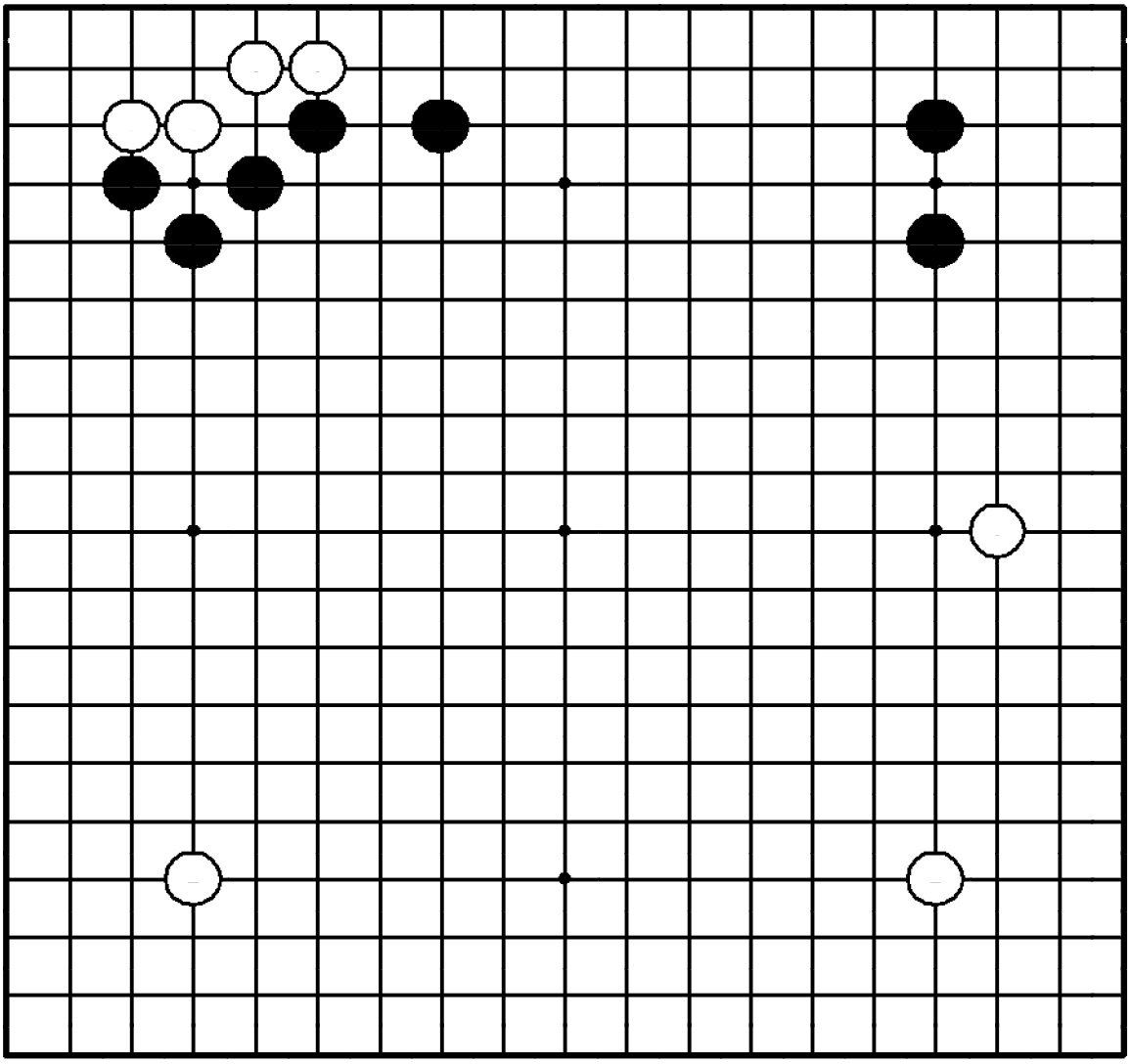

"Отодвигайте границу территории противника, расширяя собственную территорию!"

Где сыграть черным?

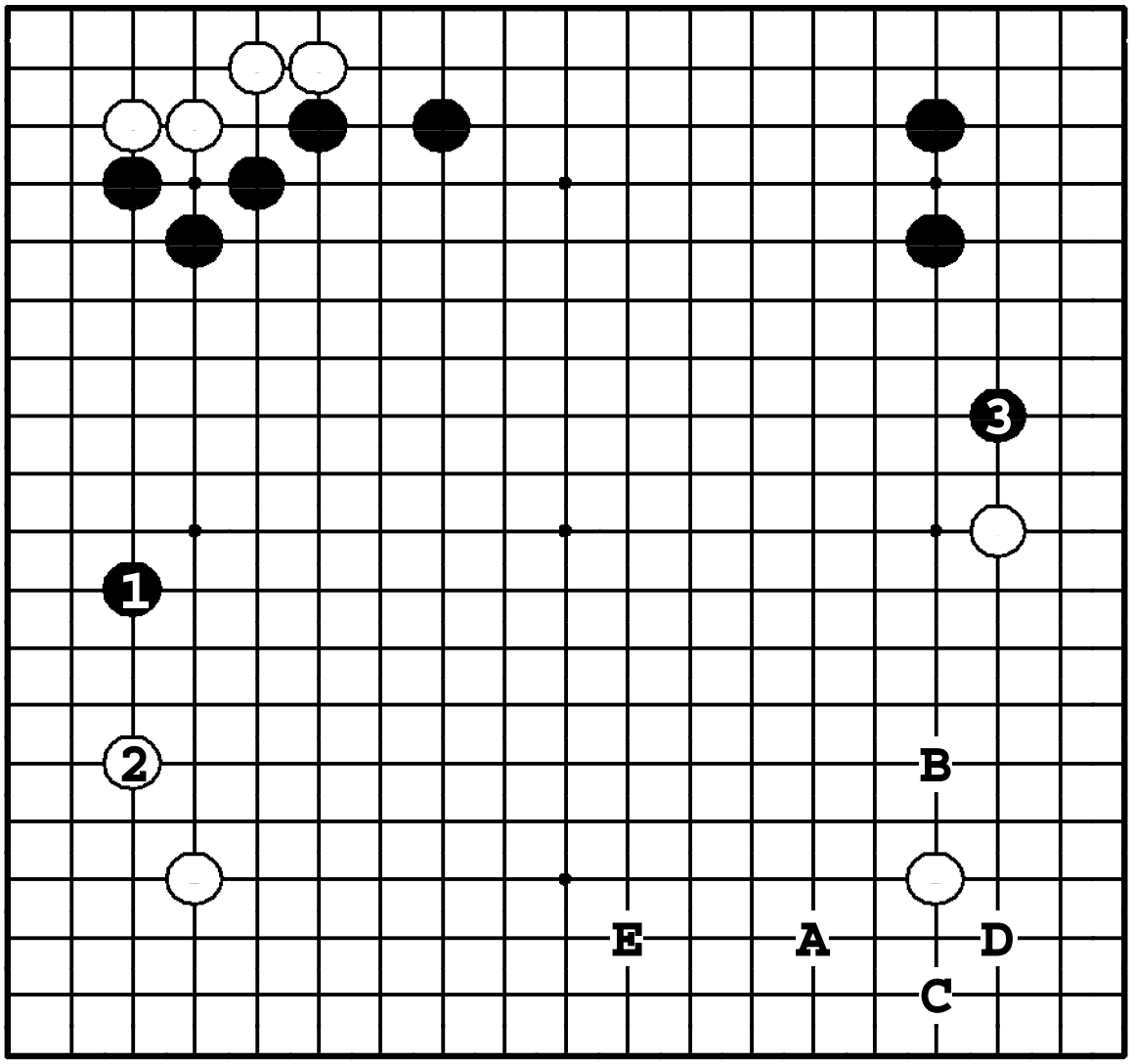

Задача 352. Ответ

Черные должны расшириться ❶. Белые делают симари ②, и черные защищаются справа вверху ❸. Если же ●**A**, то ❍**B**, ●**C**, ❍**D**, ●**E**. И белые могут сделать ход ❍**1**, нейтрализуя стенку черных.

Задача 353. Ход ●

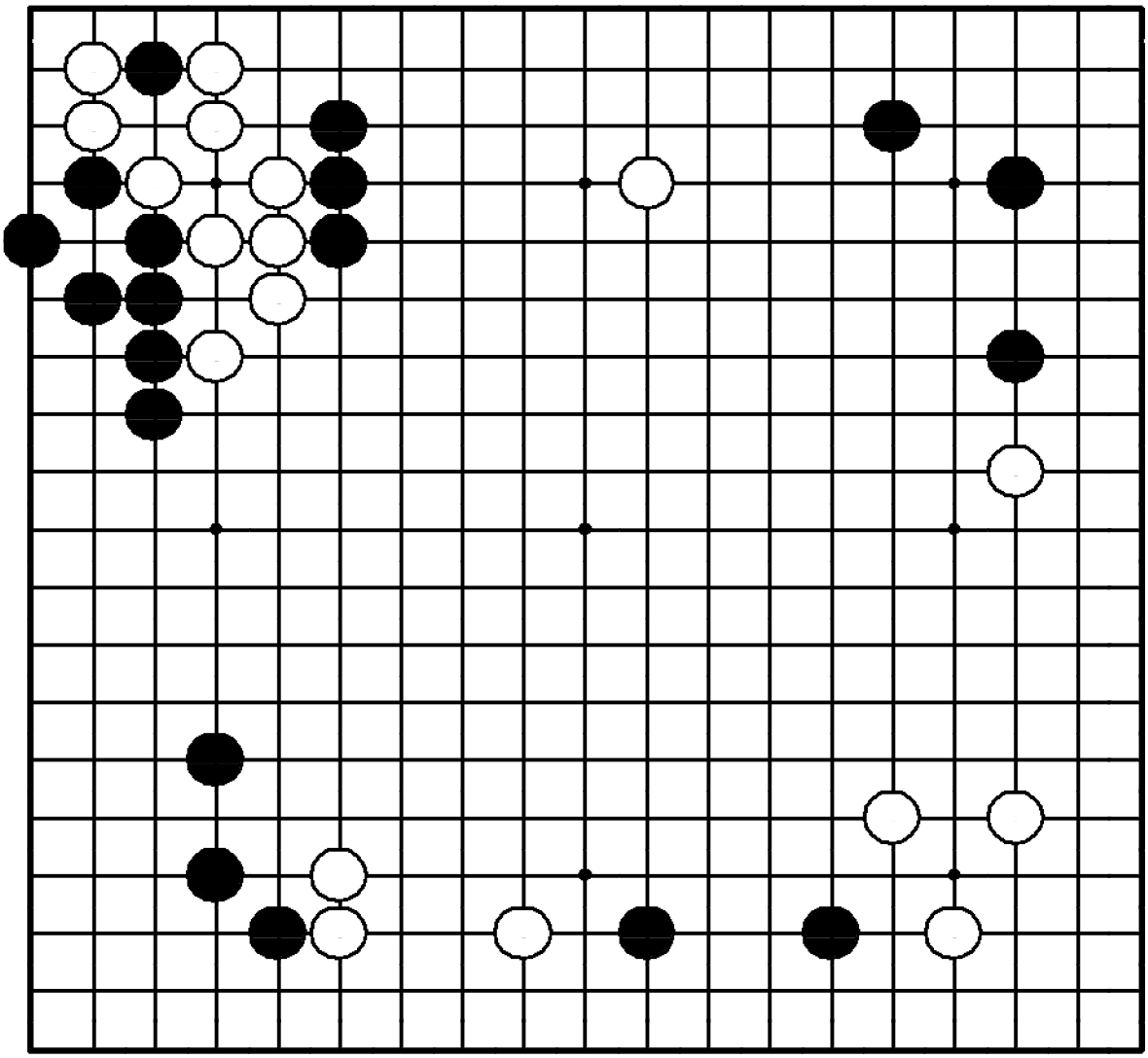

Задача 353. Ход ●

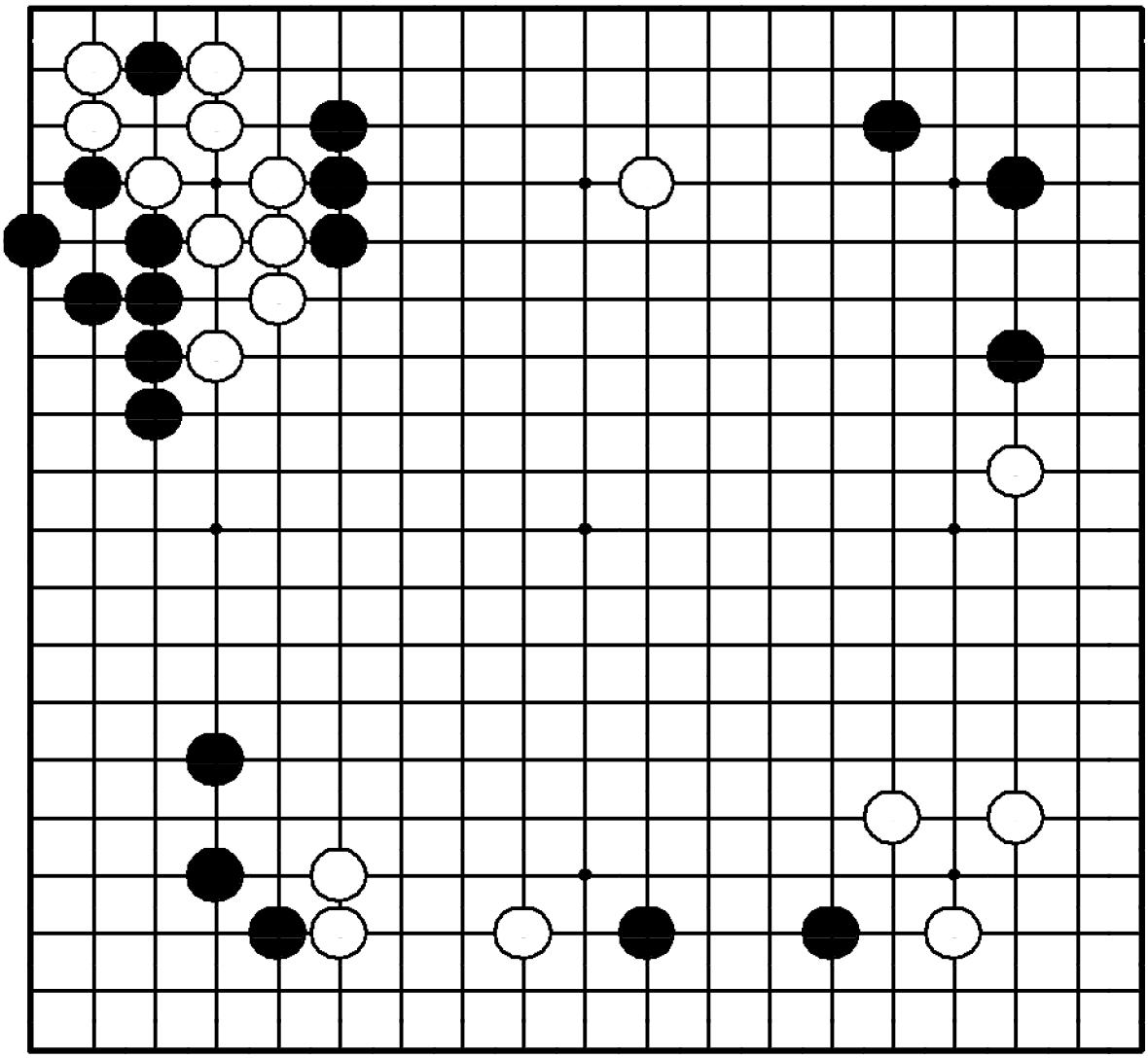

"Делайте базу для своих камней, лишая в то же время базы камни противника!"

Где сыграть черным?

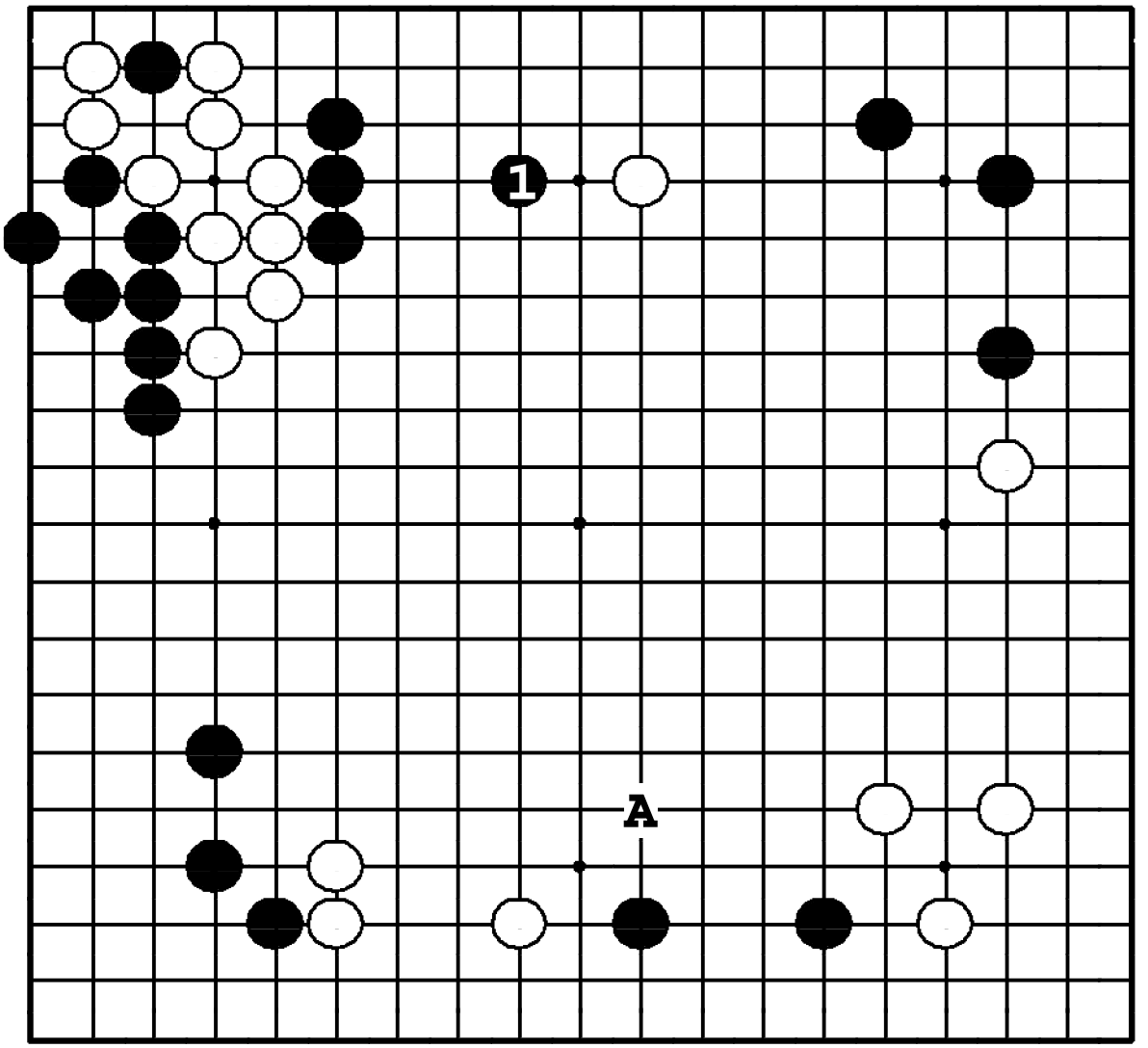

Задача 353. Ответ

Ход ❶ – срочный. Если белые сыграют ❍**1**, то три черных камня попадут под атаку. ●**A** – другой срочный ход, но ❶ – более важный, потому что внизу черные так или иначе смогут стабилизировать свою группу.

Задача 354. Ход ○

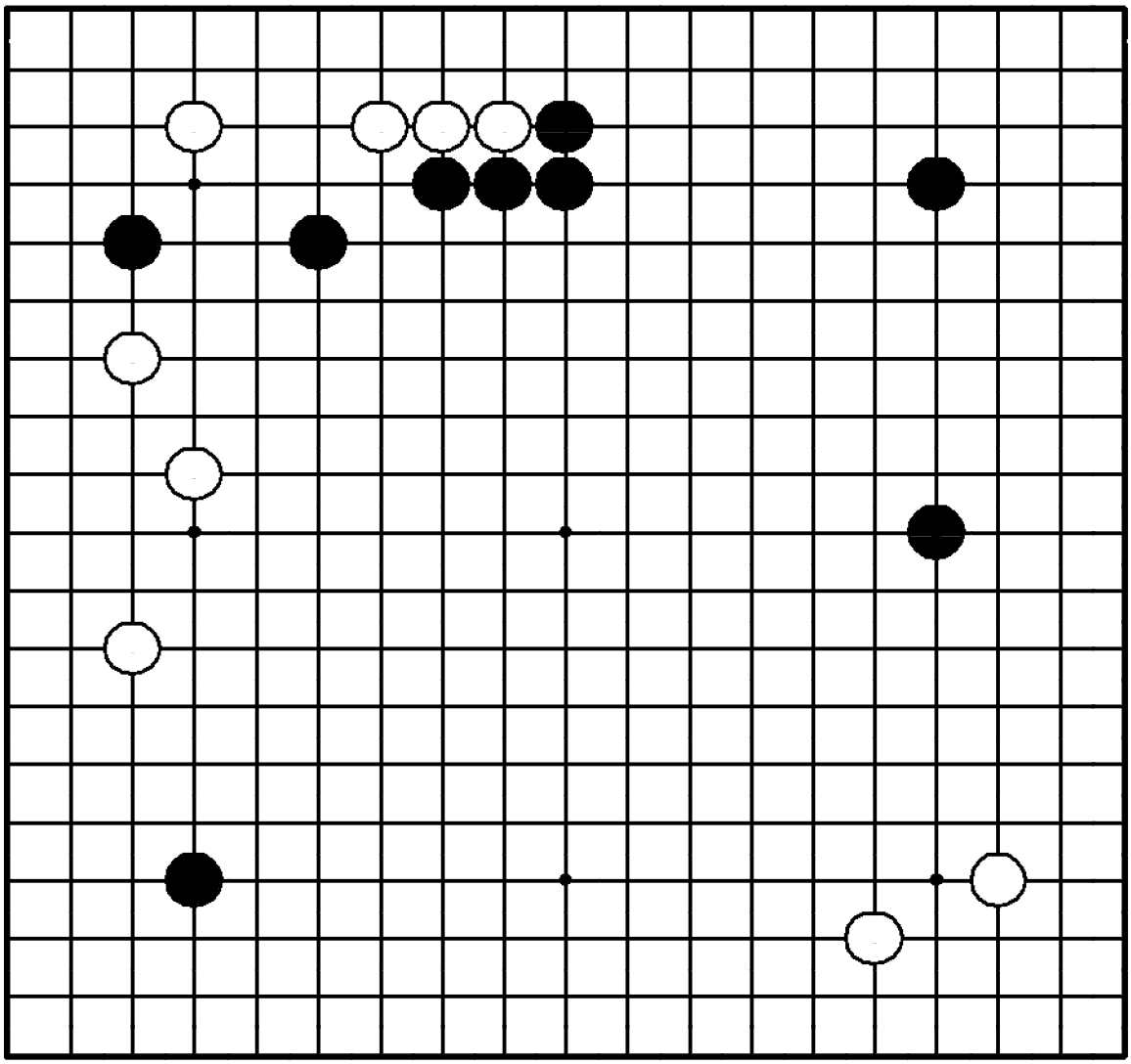

Задача 354. Ход ○

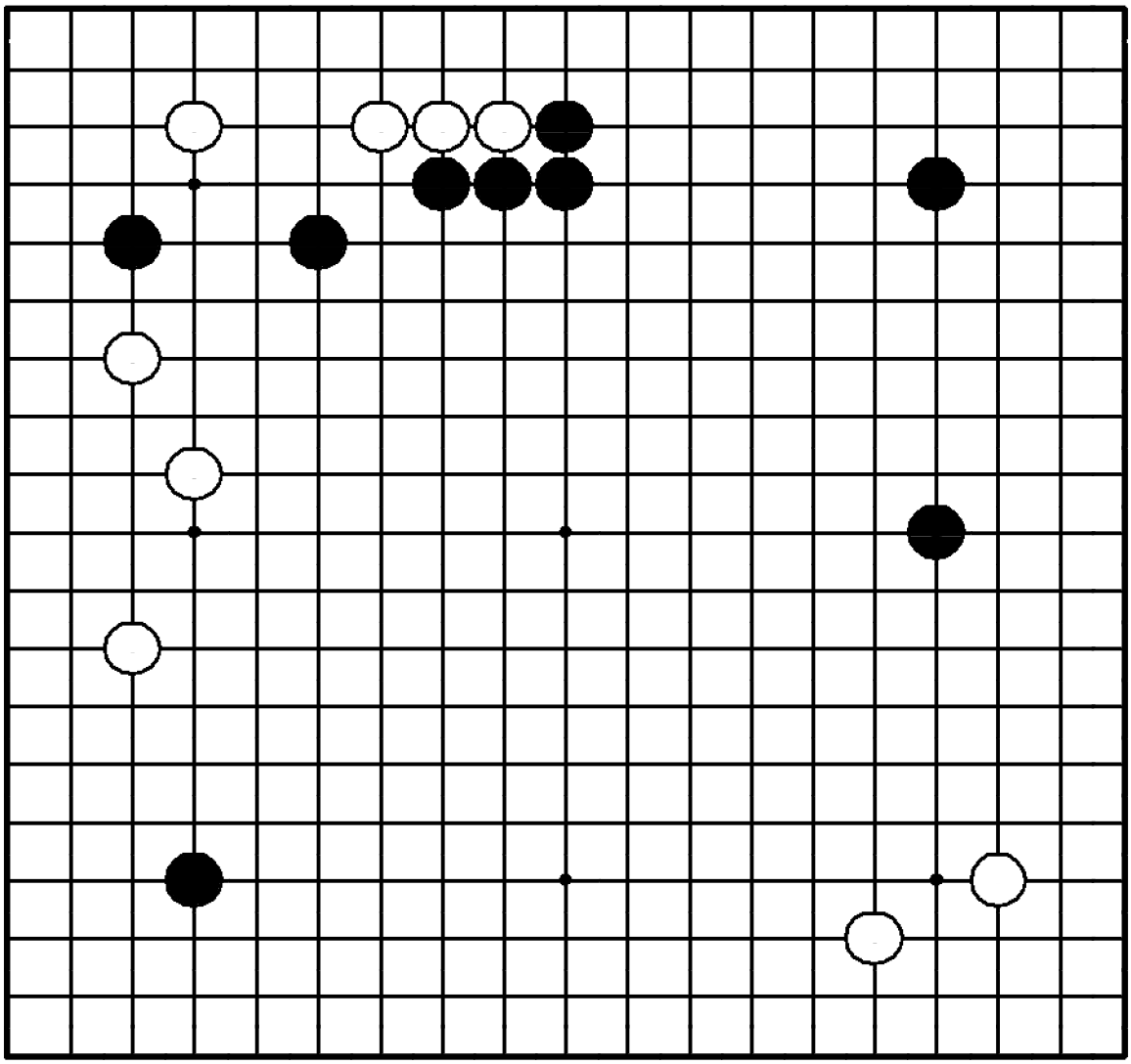

"Вторгайтесь в мойо противника, не дожидаясь его превращения в территорию!"

Где сыграть белым?

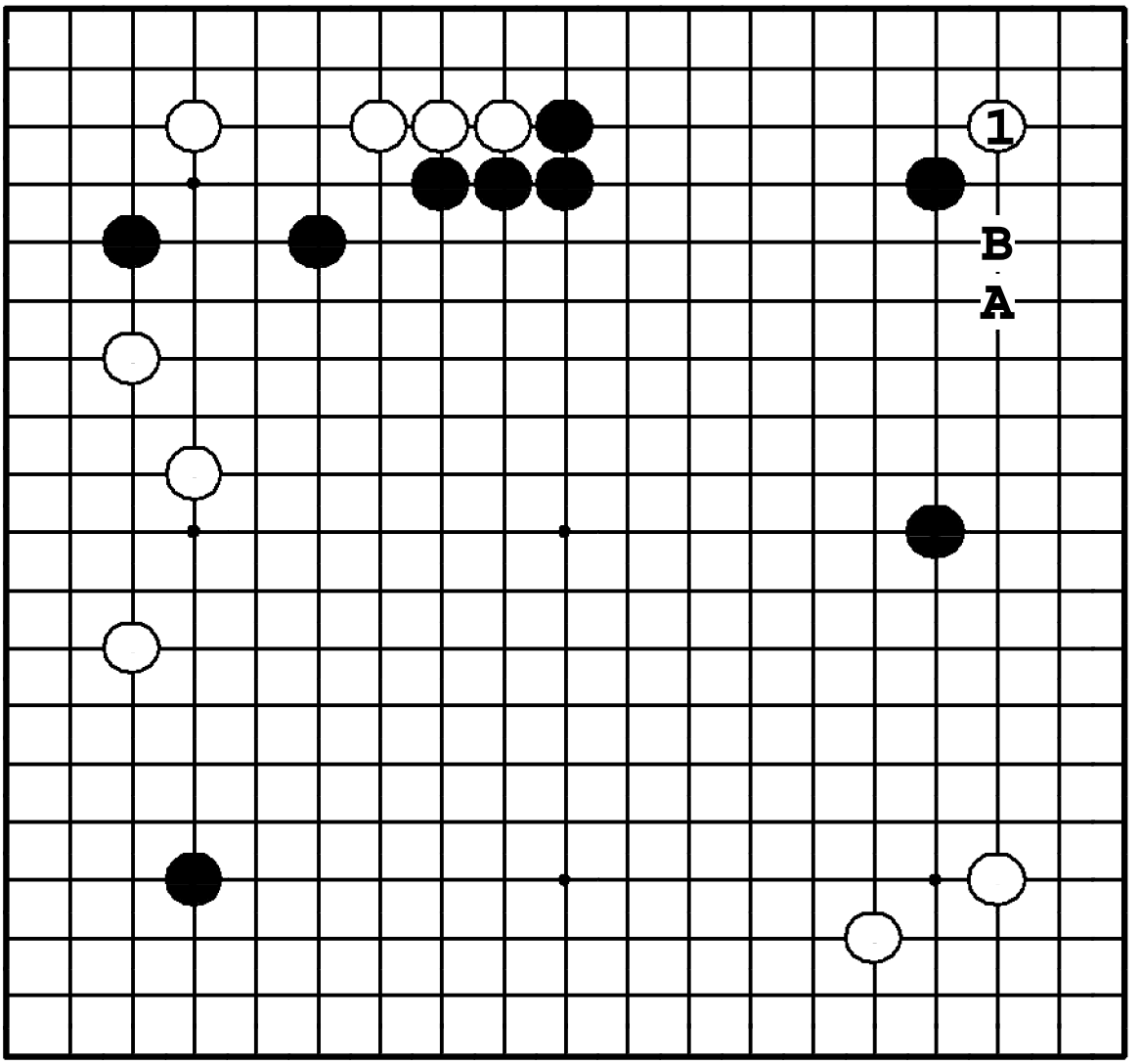

Задача 354. Ответ

Белые должны ходом ① вторгаться в угол до того, как черные успеют защитить мойо сами, сыграв ●**1**. Ход ❍**A** – хуже: черные сыграют прилипание ●**B**, и белые попадут под атаку, вместо того, чтобы легко выжить ①.

Задача 355. Ход ●

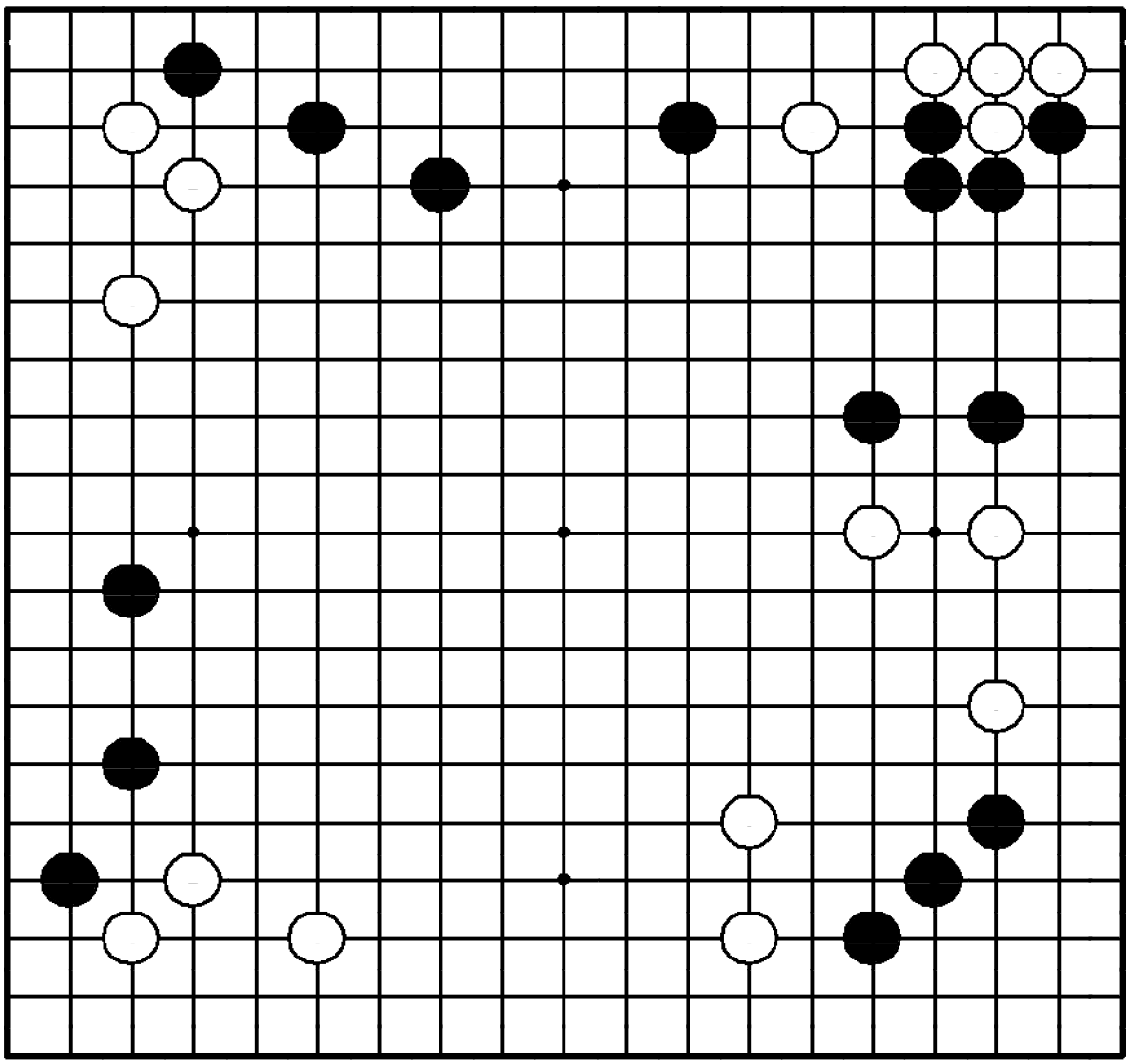

Задача 355. Ход ●

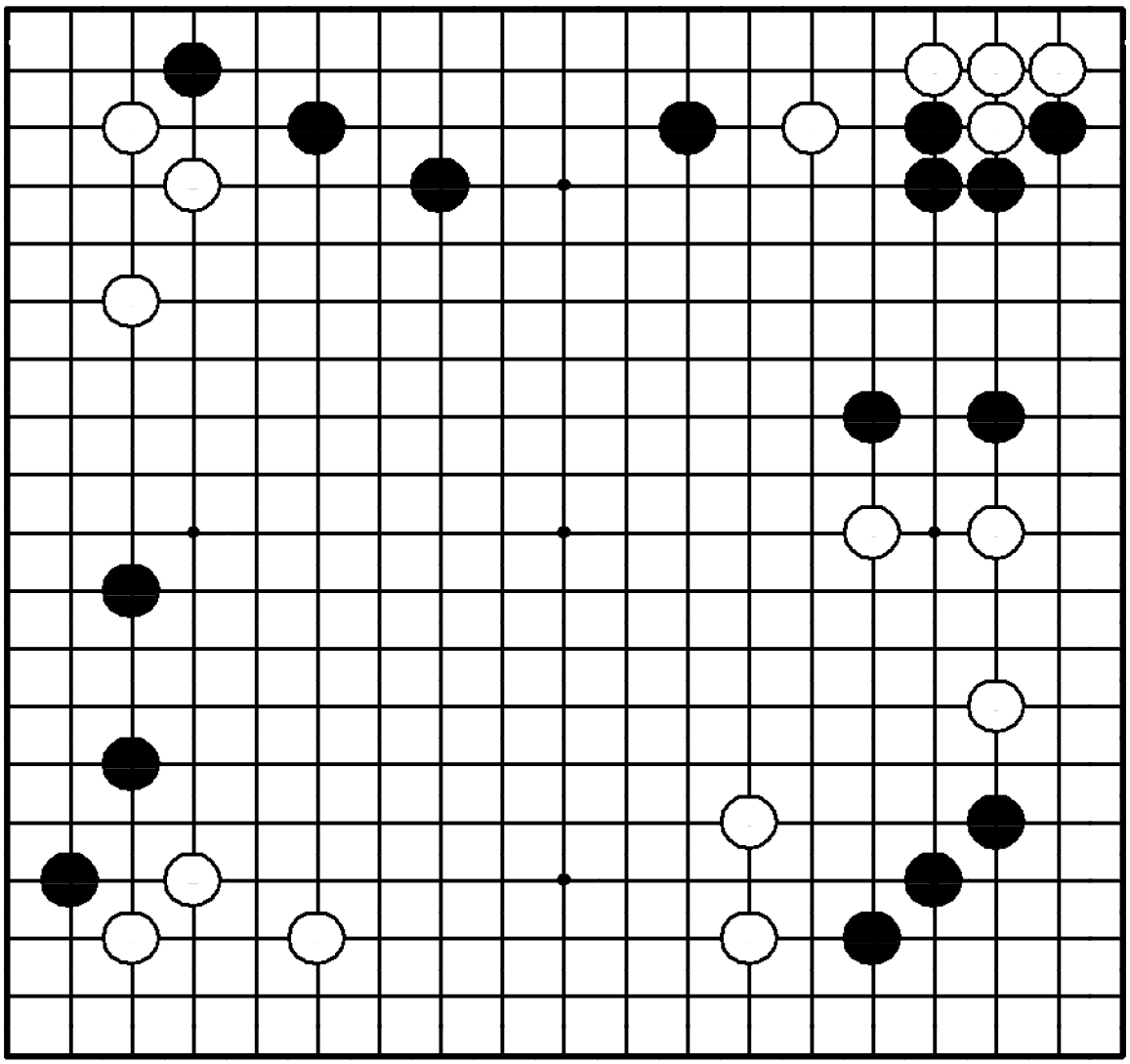

"Лишайте камни противника базы!"

Где сыграть черным?

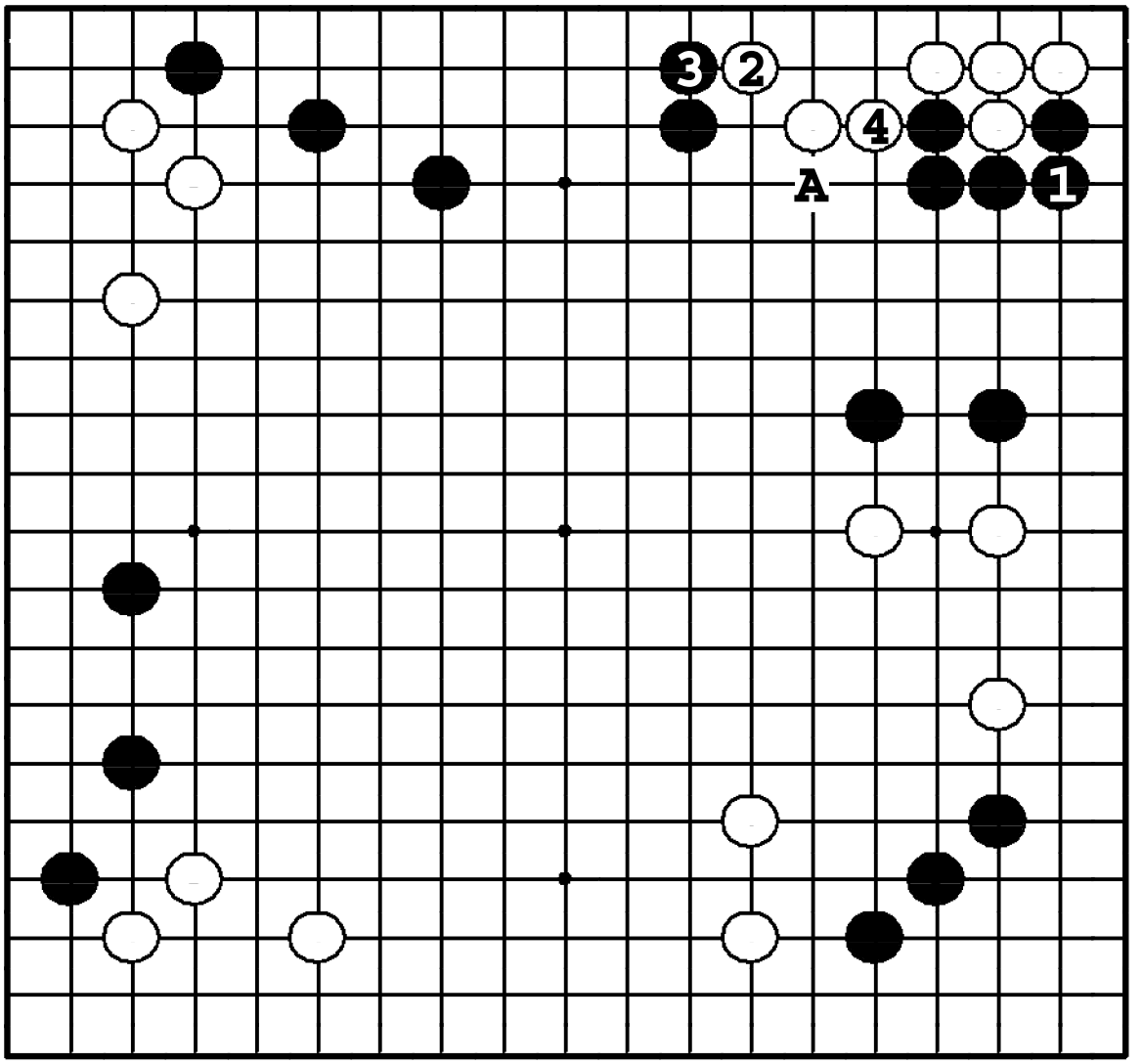

Задача 355. Ответ

Ход ❶ может показаться маленьким, но, в действительности, это самый большой ход. Белые ходами до ④ должны жить, но черные заканчивают в сэнтэ и довольны результатом. ❶ в **A** – плотный ход, но он дает слишком маленькое мойо.

Задача 356. Ход ○

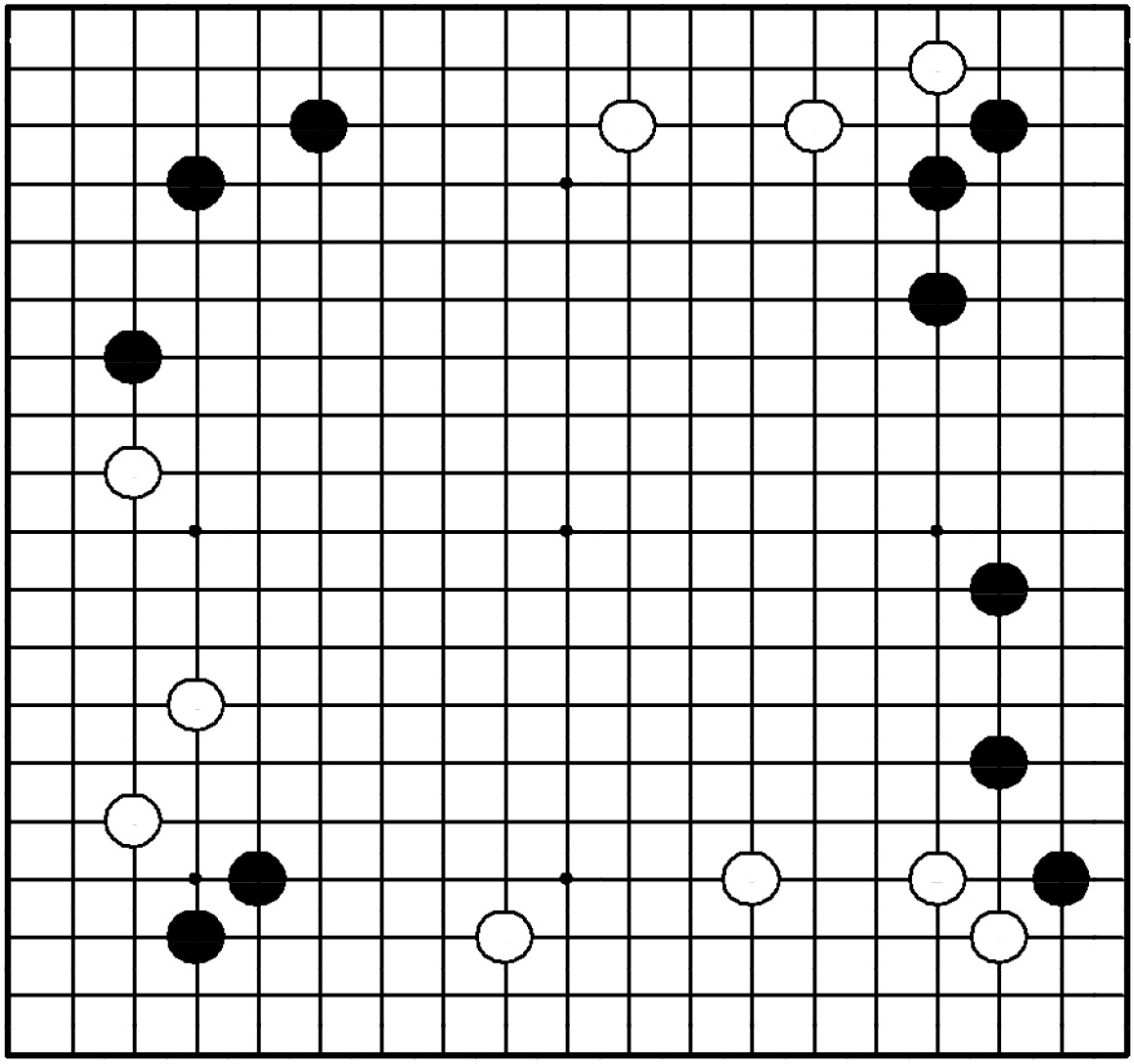

Задача 356. Ход ○

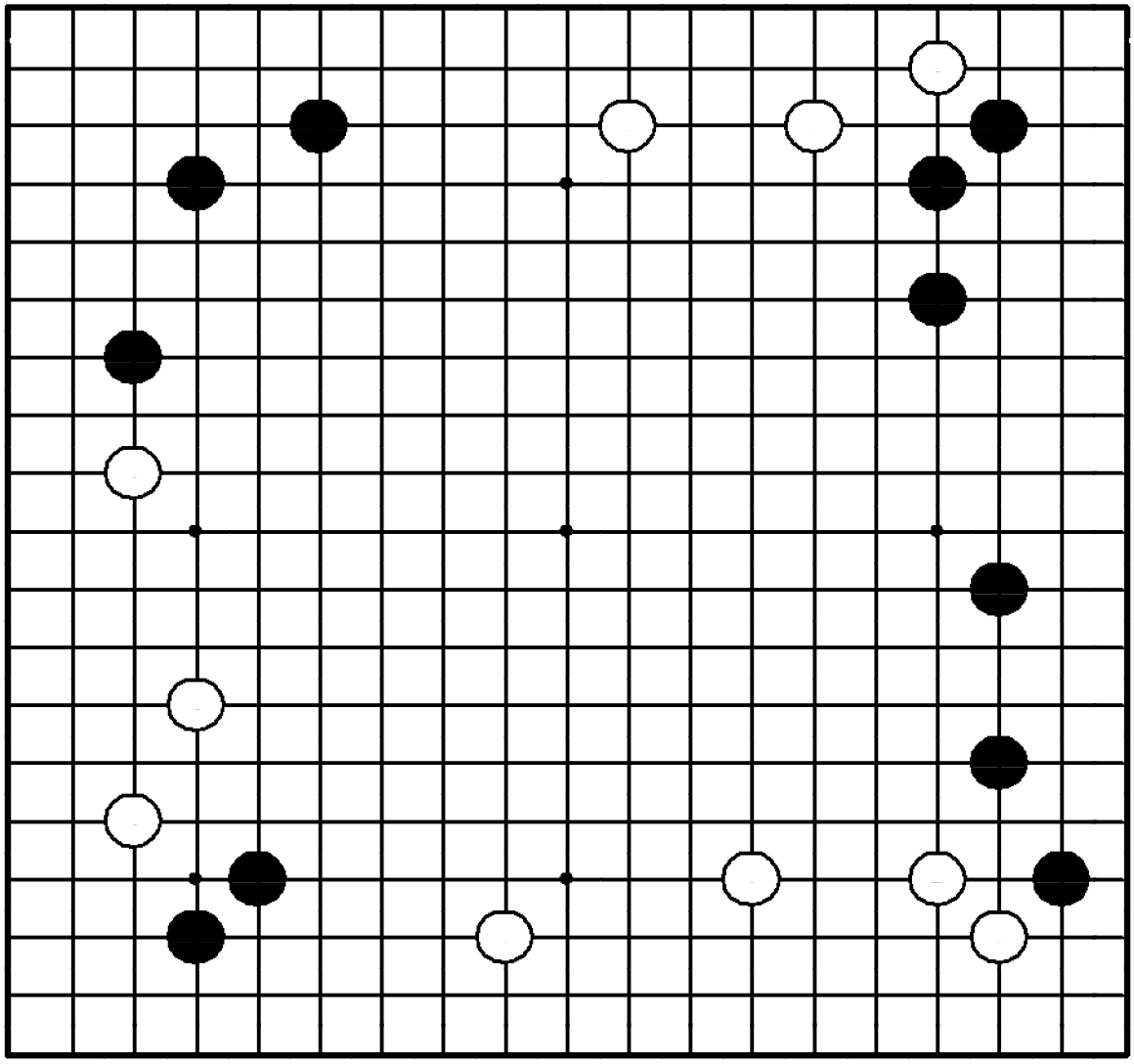

"Лишайте камни противника базы!"

Где сыграть белым?

жить ①.

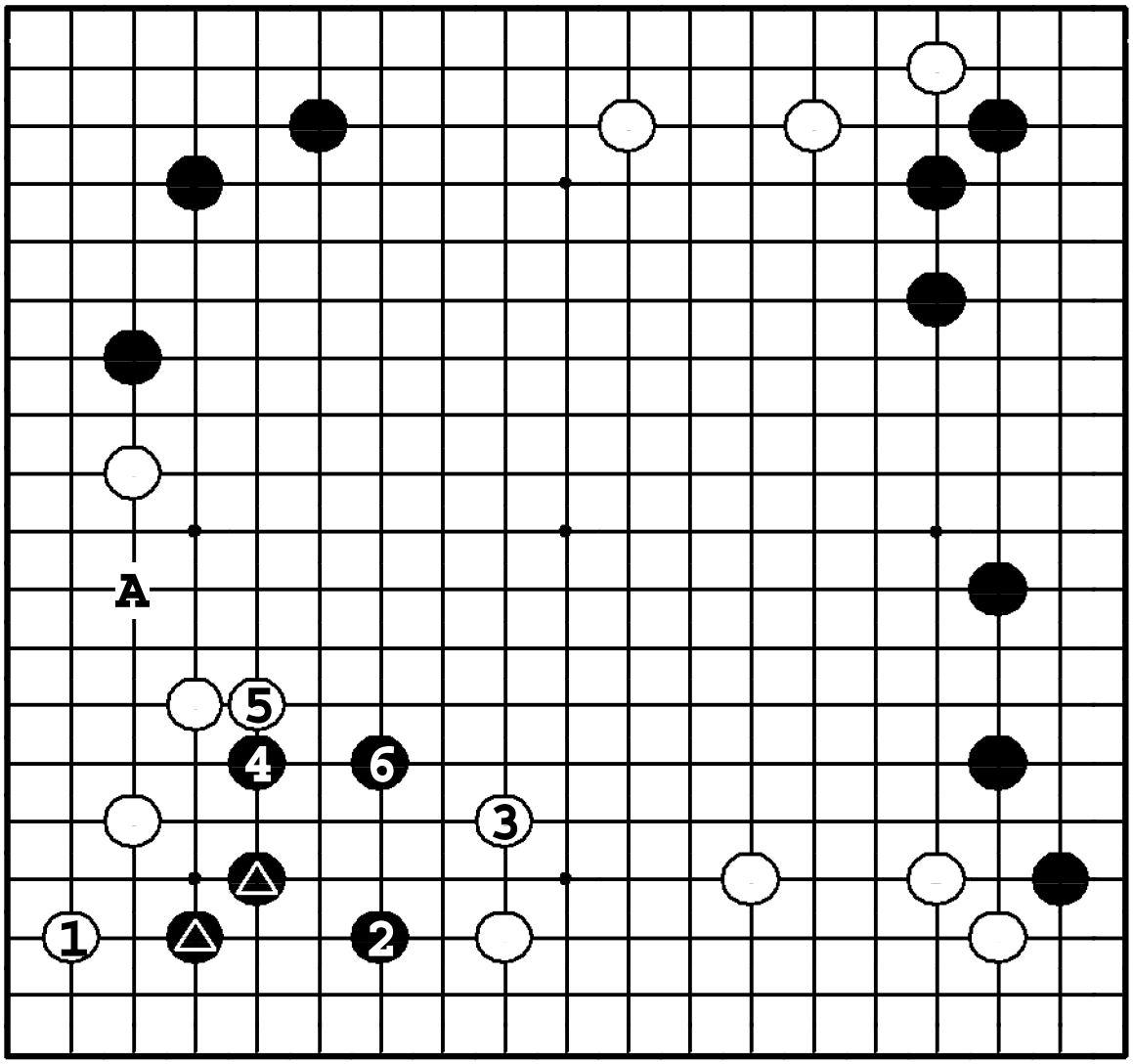

Задача 356. Ответ

Белые ходом ① лишают камни △ базы. Черные должны стабилизировать свои камни в варианте до ❻, но белые расширяют нижнюю сторону ③ и усиливаются справа ⑤, защищаясь от вторжения ●**A**.

Задача 357. Ход ●

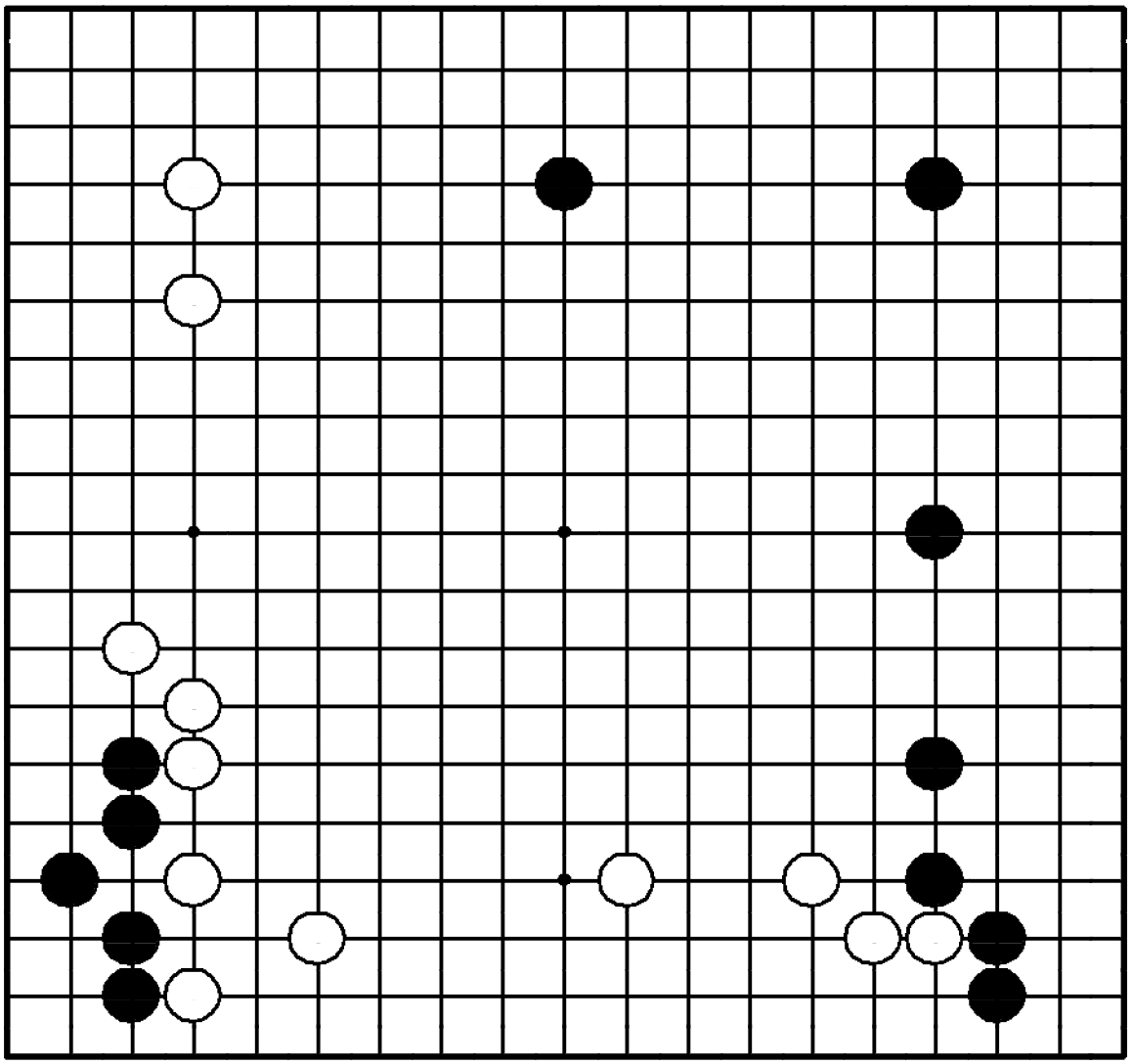

Задача 357. Ход ●

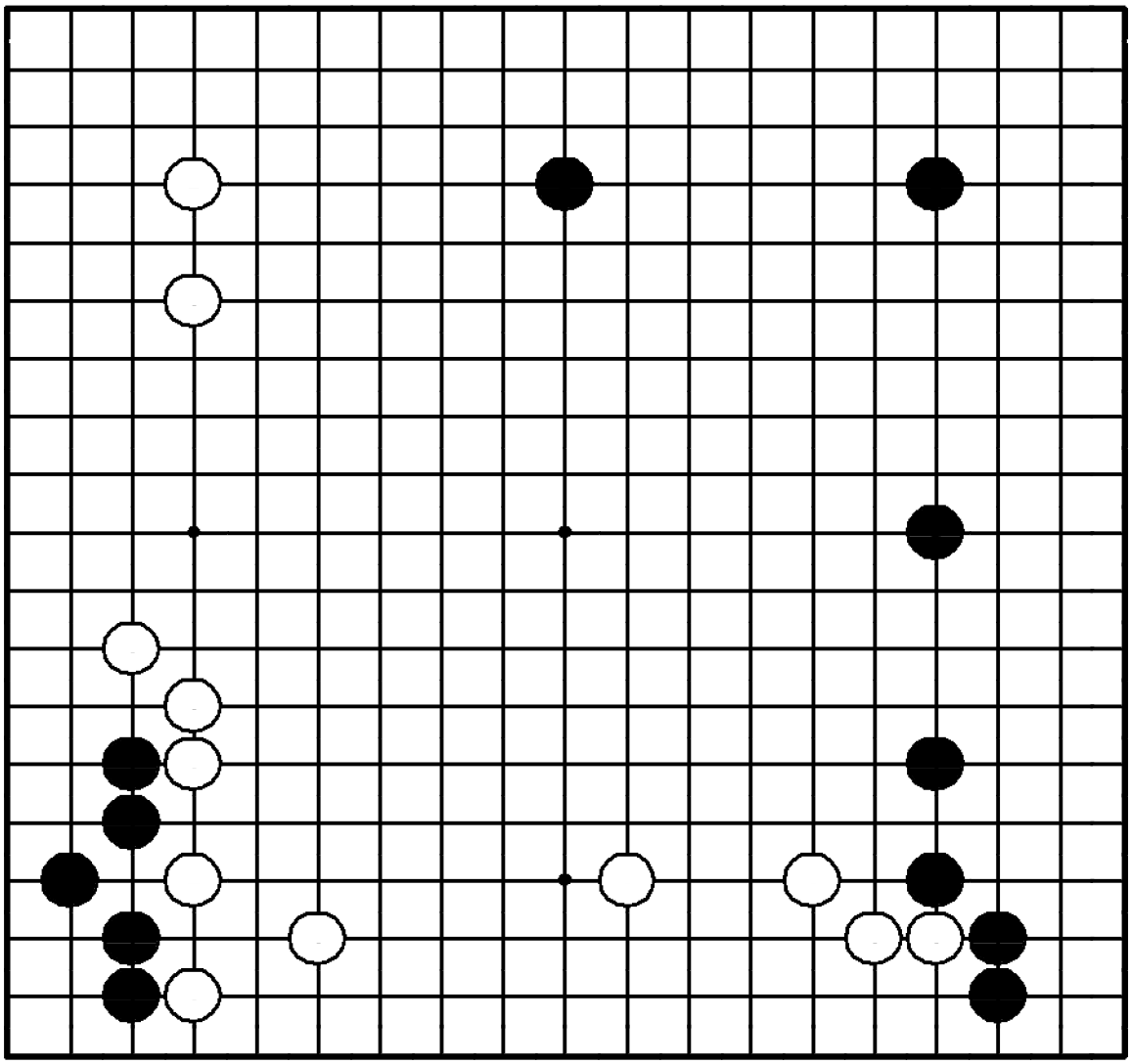

"Отодвигайте границу мойо противника, в то же время расширяя свое!"

Где сыграть черным?

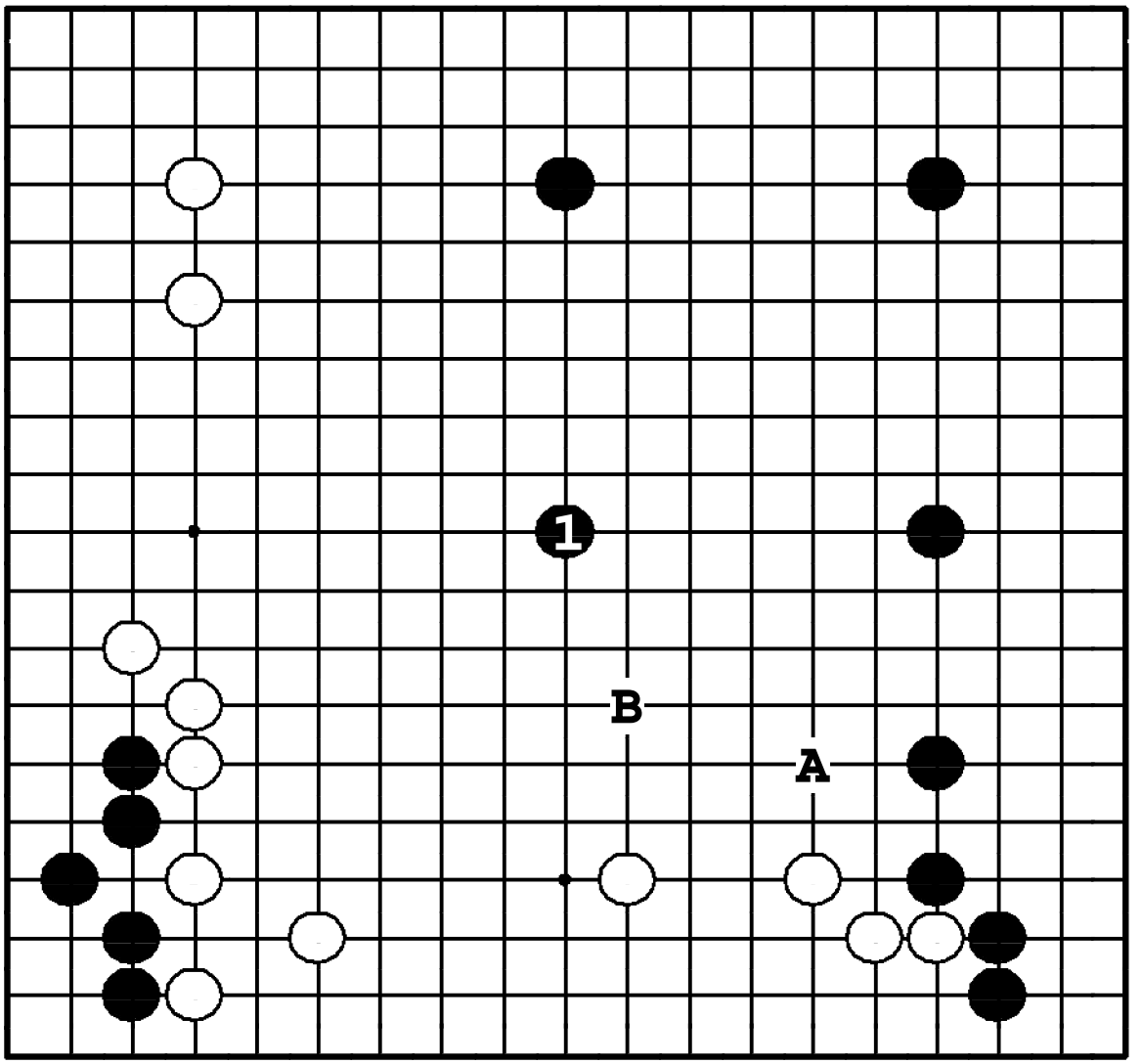

Задача 357. Ответ

Ходом ❶ черные окружают громадное мойо справа вверху, ограничивая этим ходом размеры любого мойо белых. Если белые займут этот пункт, все станет с точностью до наоборот. Если ❶ в **A**, то ❍**B**.

Задача 358. Ход ○

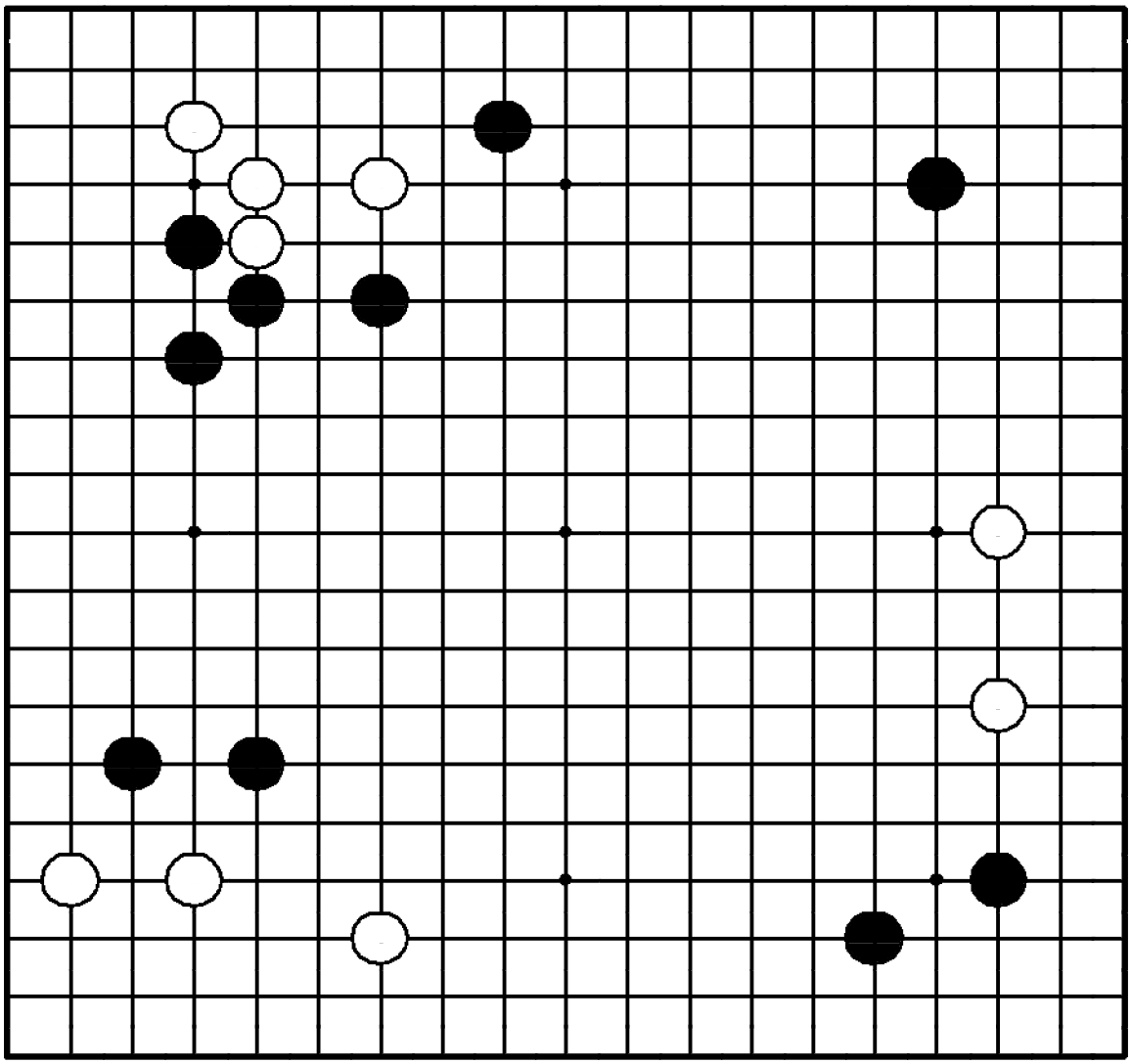

Задача 358. Ход ○

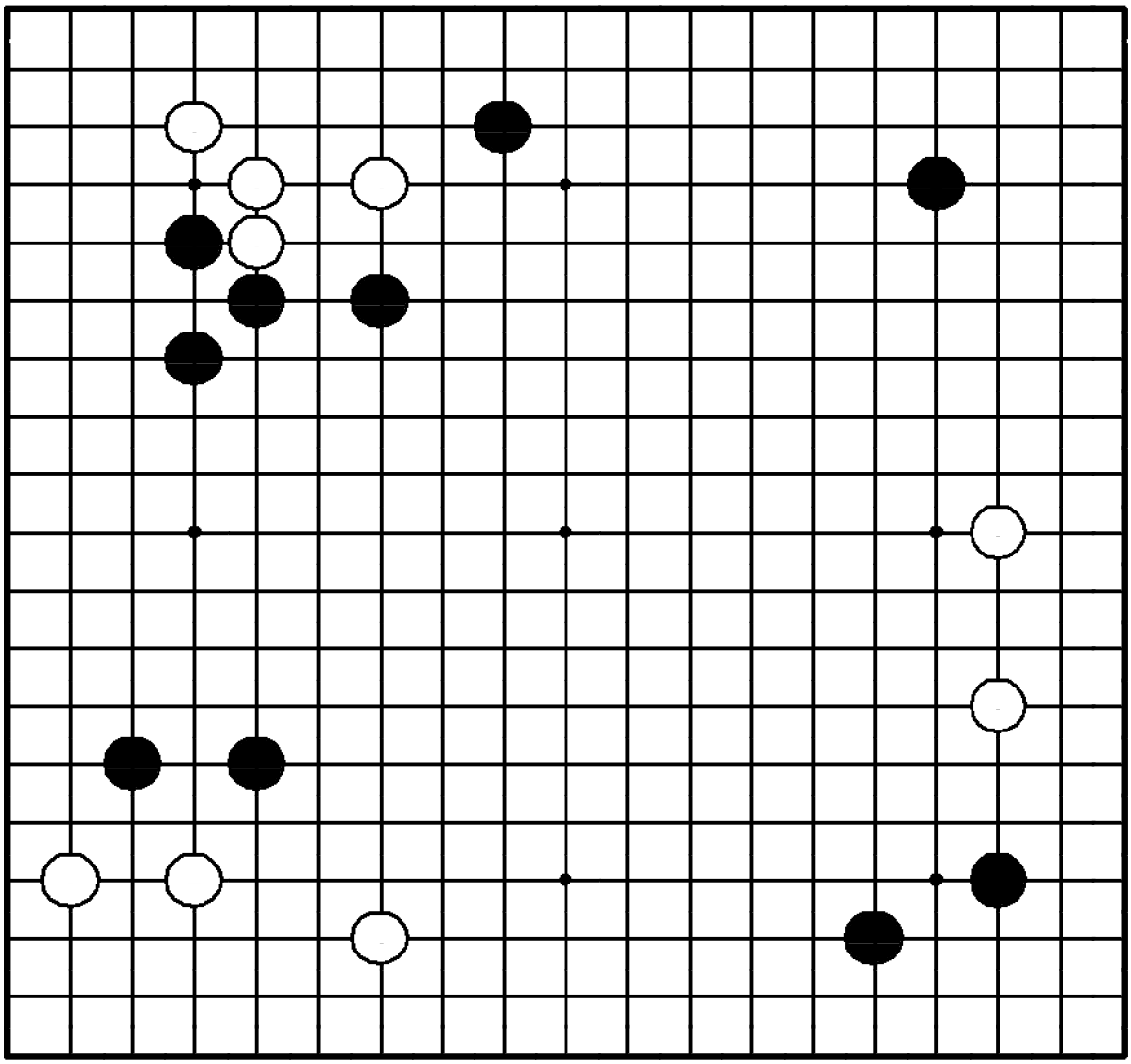

"Делайте базу в сфере влияния противника!"

Где сыграть белым?

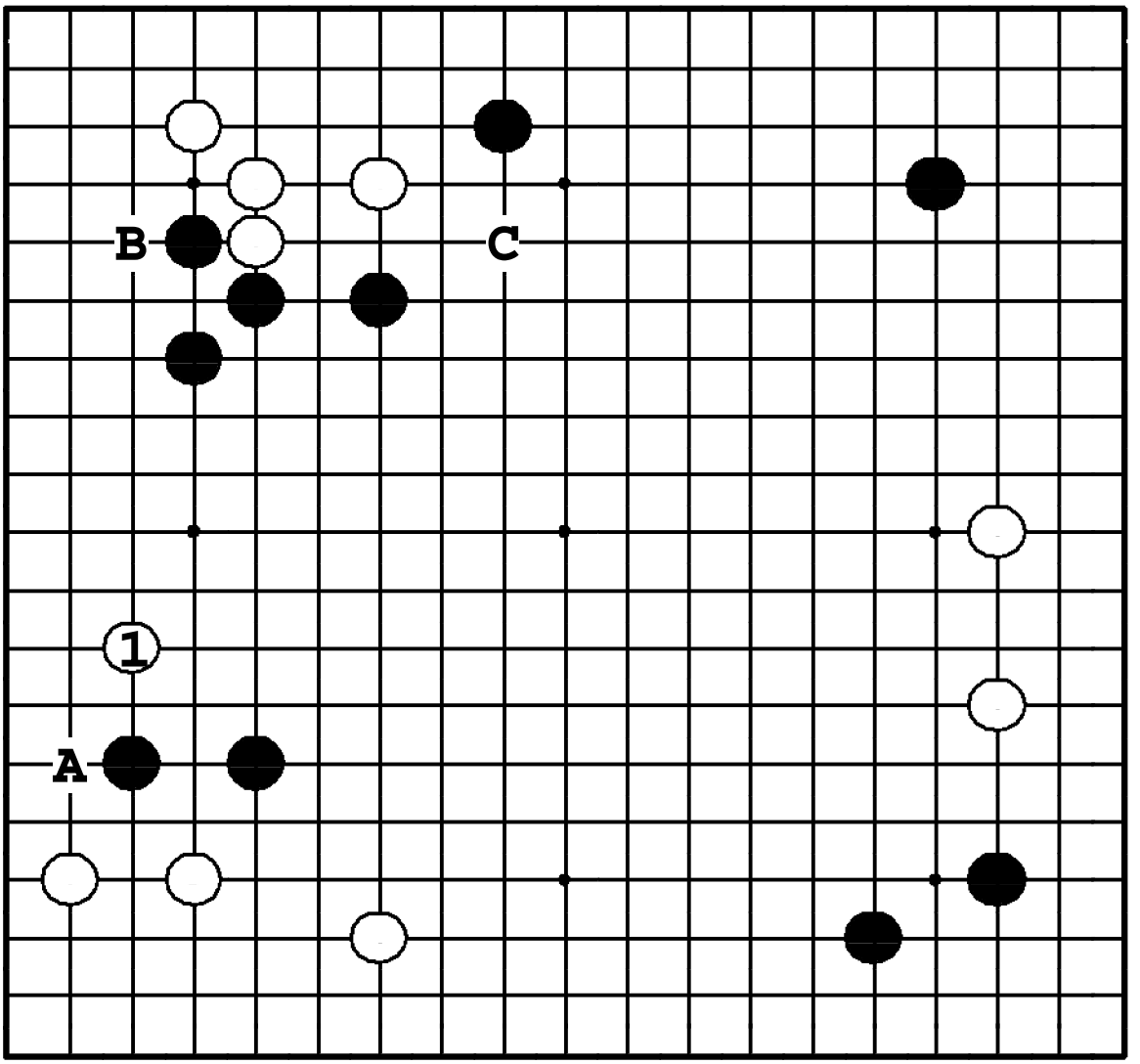

Задача 358. Ответ

Угрожая соединением ❍**A** после ①, белые легко строят базу в зоне черных.❍**B** - большой ход, но недостаточно. Отметим ход ●**C** – плотный стратегический ход, объединяющий камни наверху.

Задача 359. Ход ○

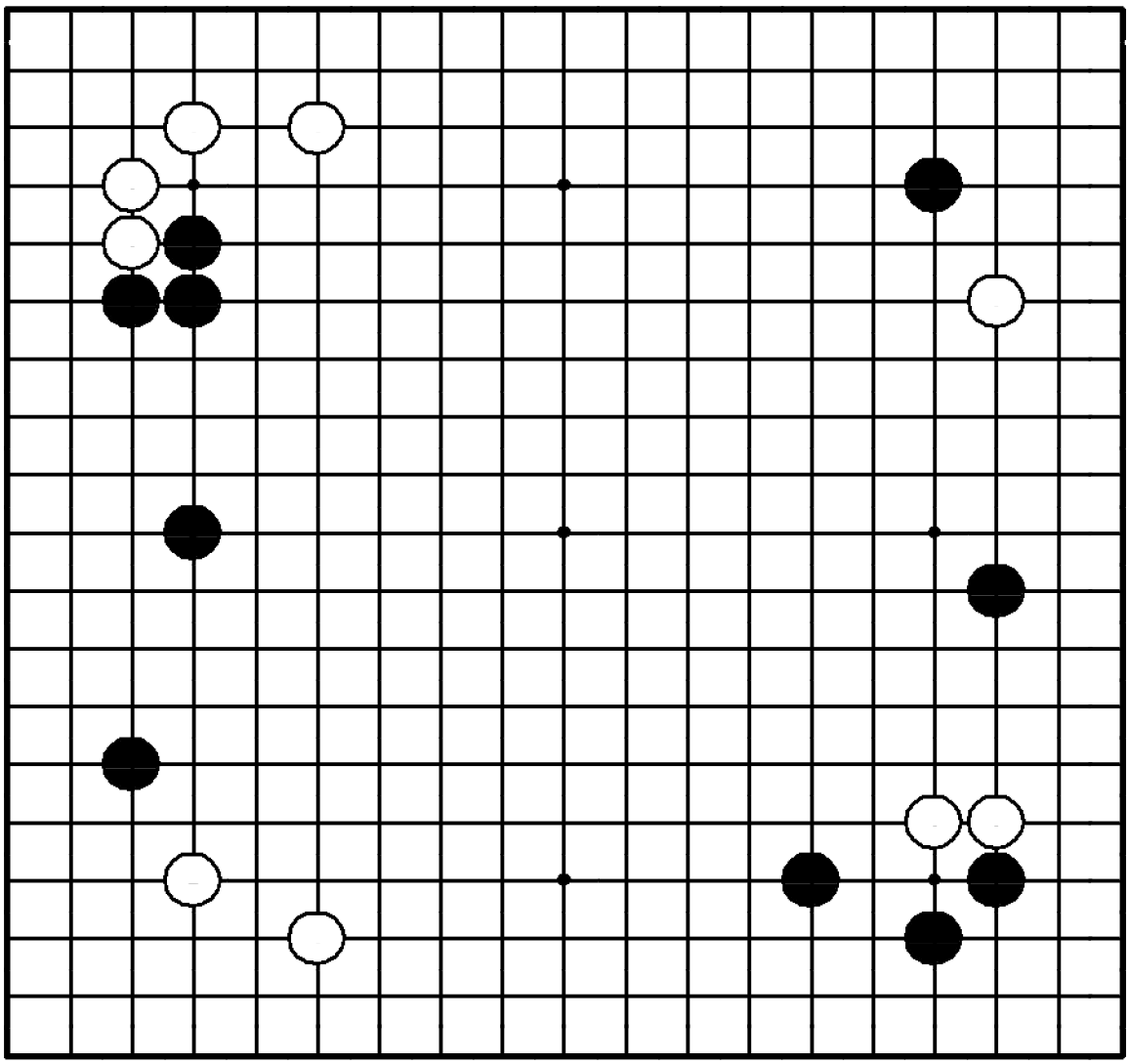

Задача 359. Ход ○

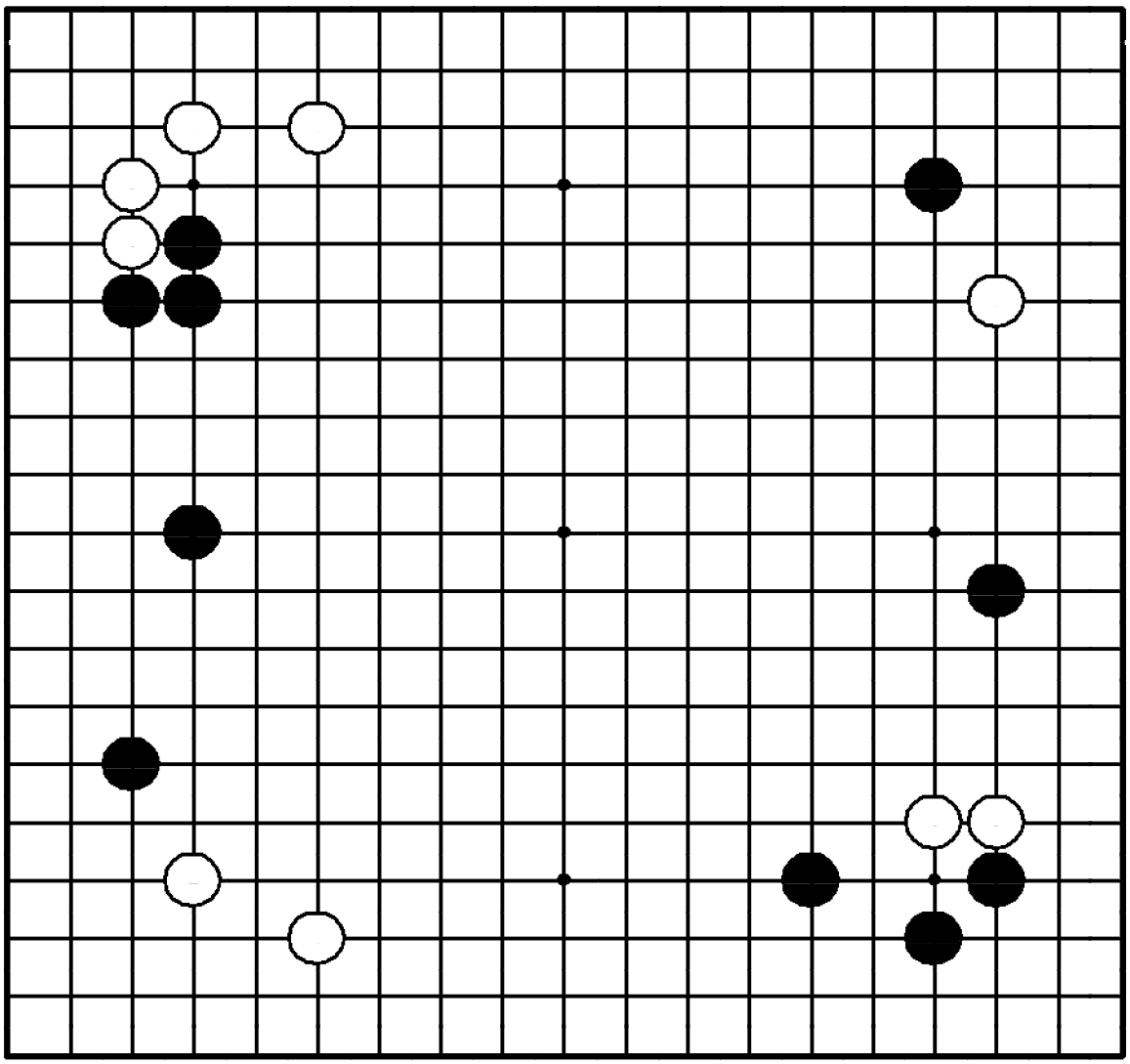

"Стабилизируйте свои группы, атакуя!"

Где сыграть белым?

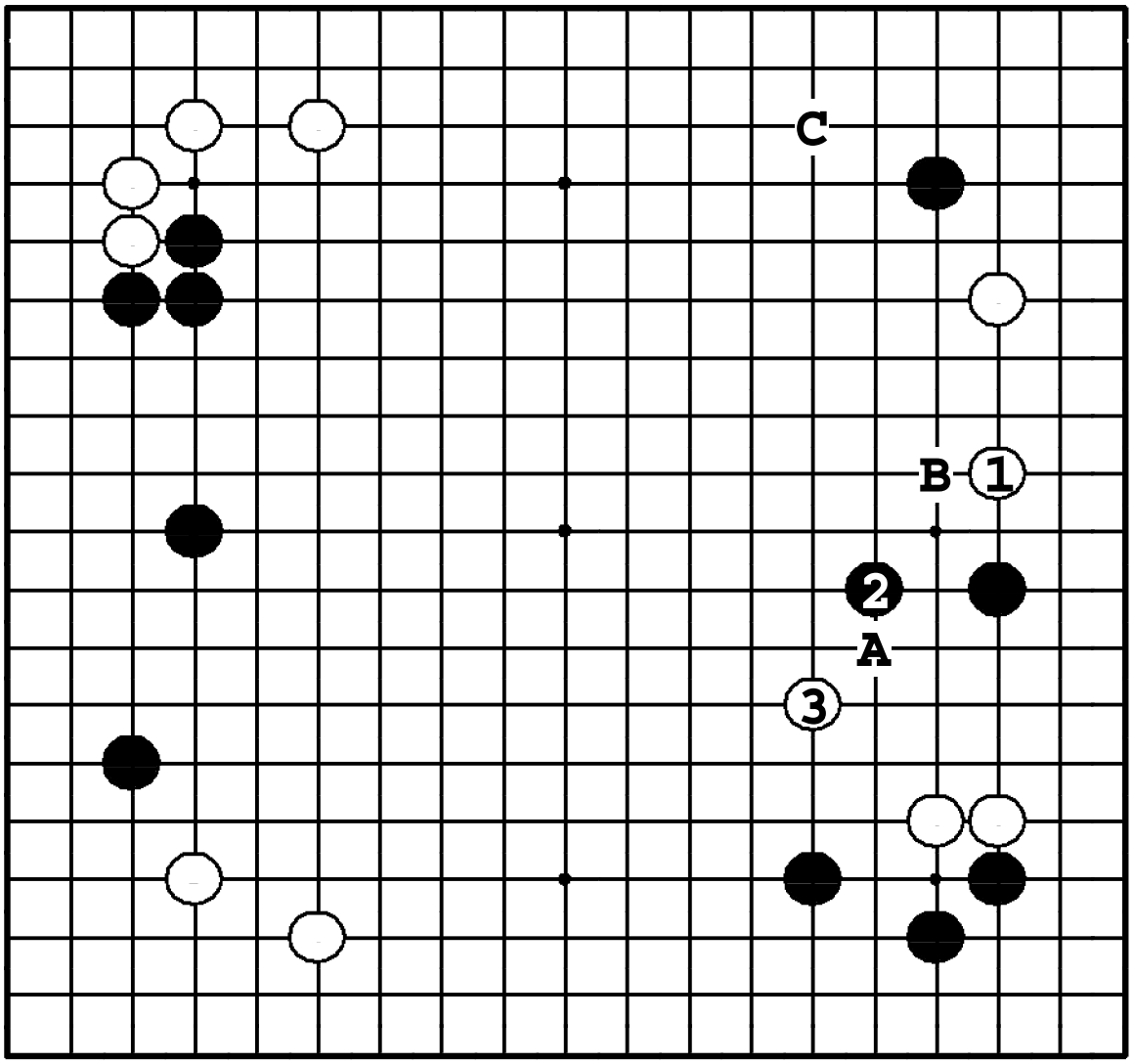

Задача 359. Ответ

Белые ходом ① защищают одну группу. Если ❷, то белые выпрыгивают ③. Если ① в **A**, то ●**B**, и у белых не будет базы ни вверху, ни внизу. Какари ❍**C** плохо, потому что правая сторона нестабильна.

Задача 360. Ход ●

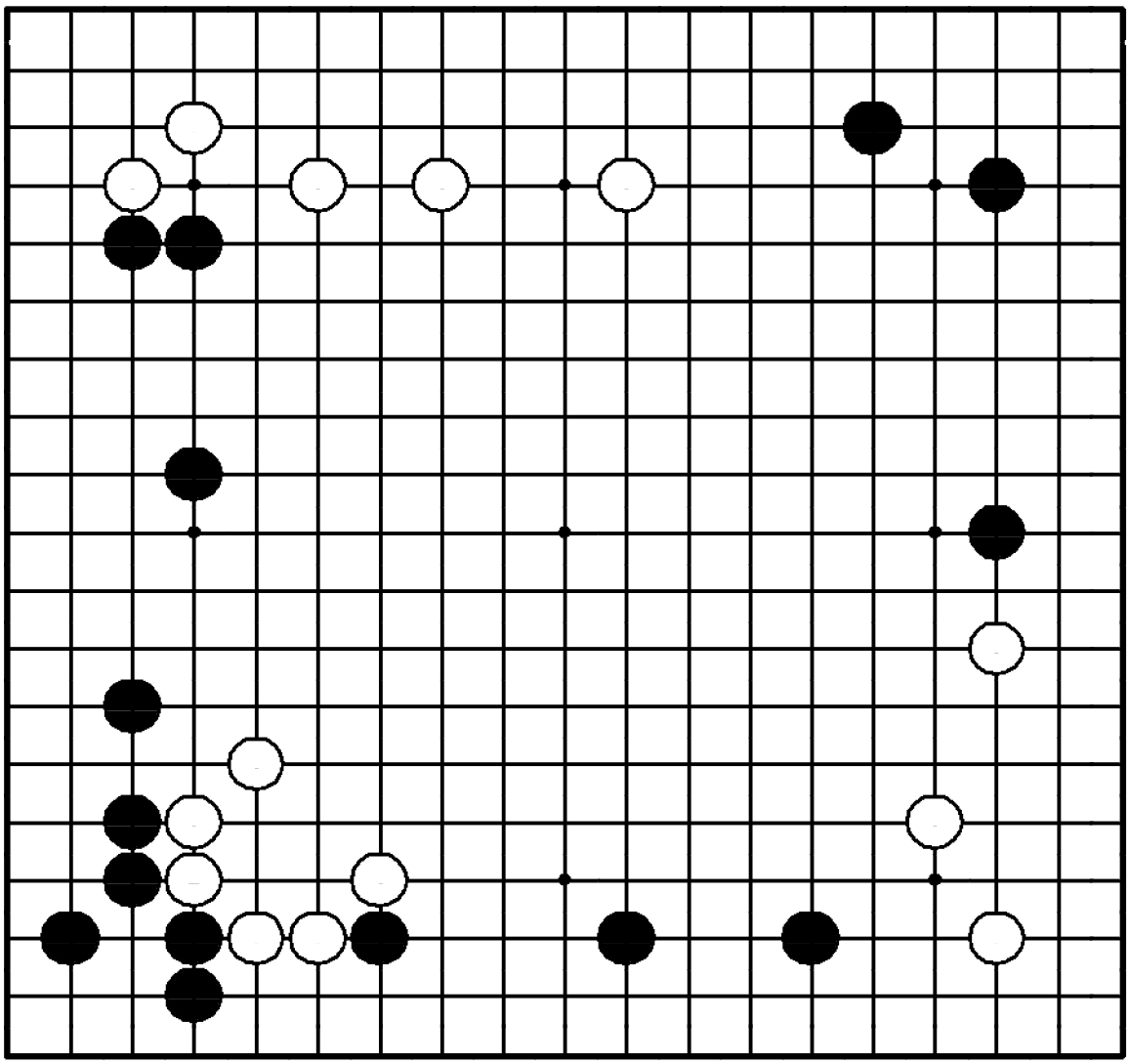

Задача 360. Ход ●

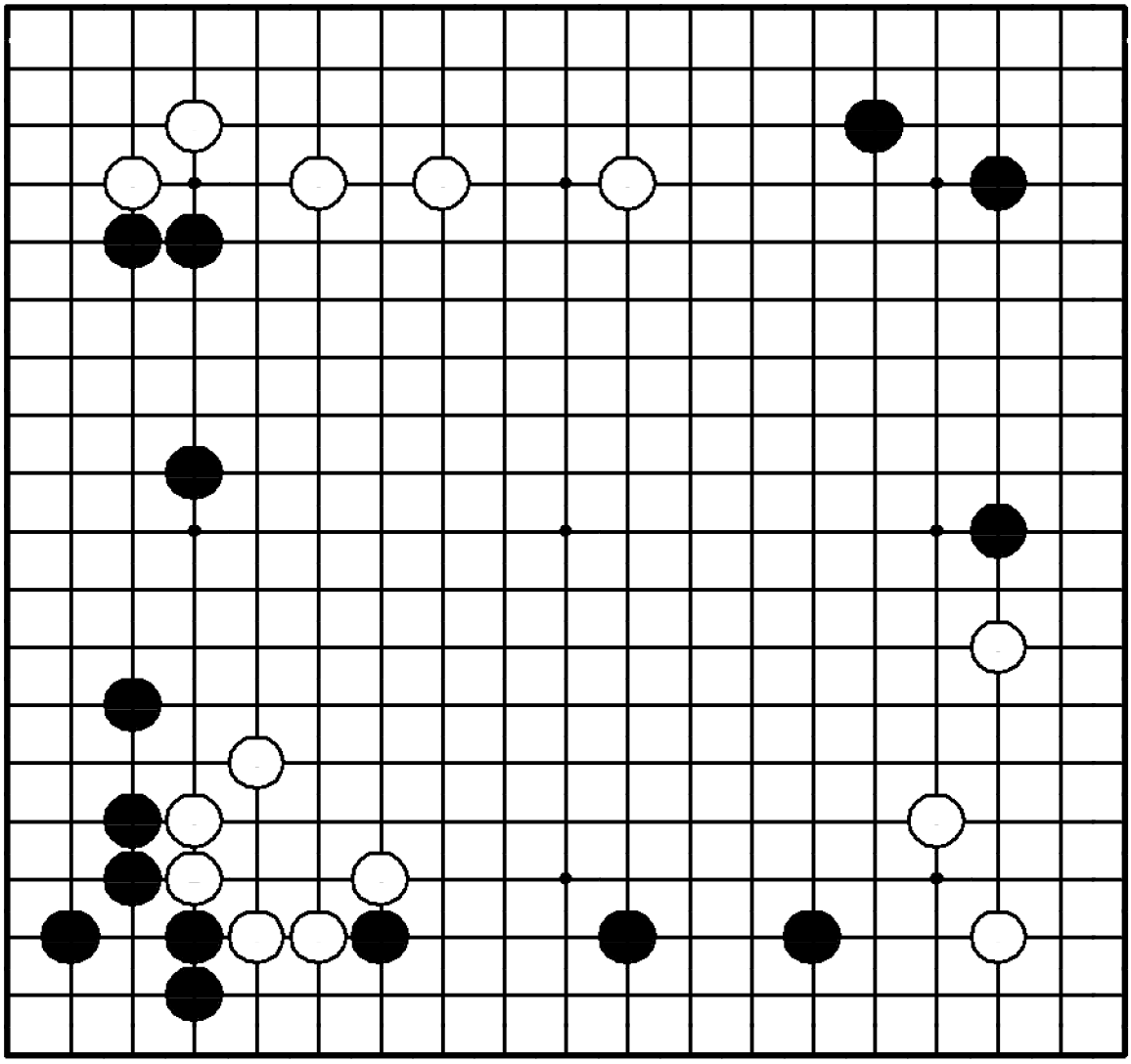

"Оттесняйте границу территории противника, одновременно расширяя свою!"

Где сыграть черным?

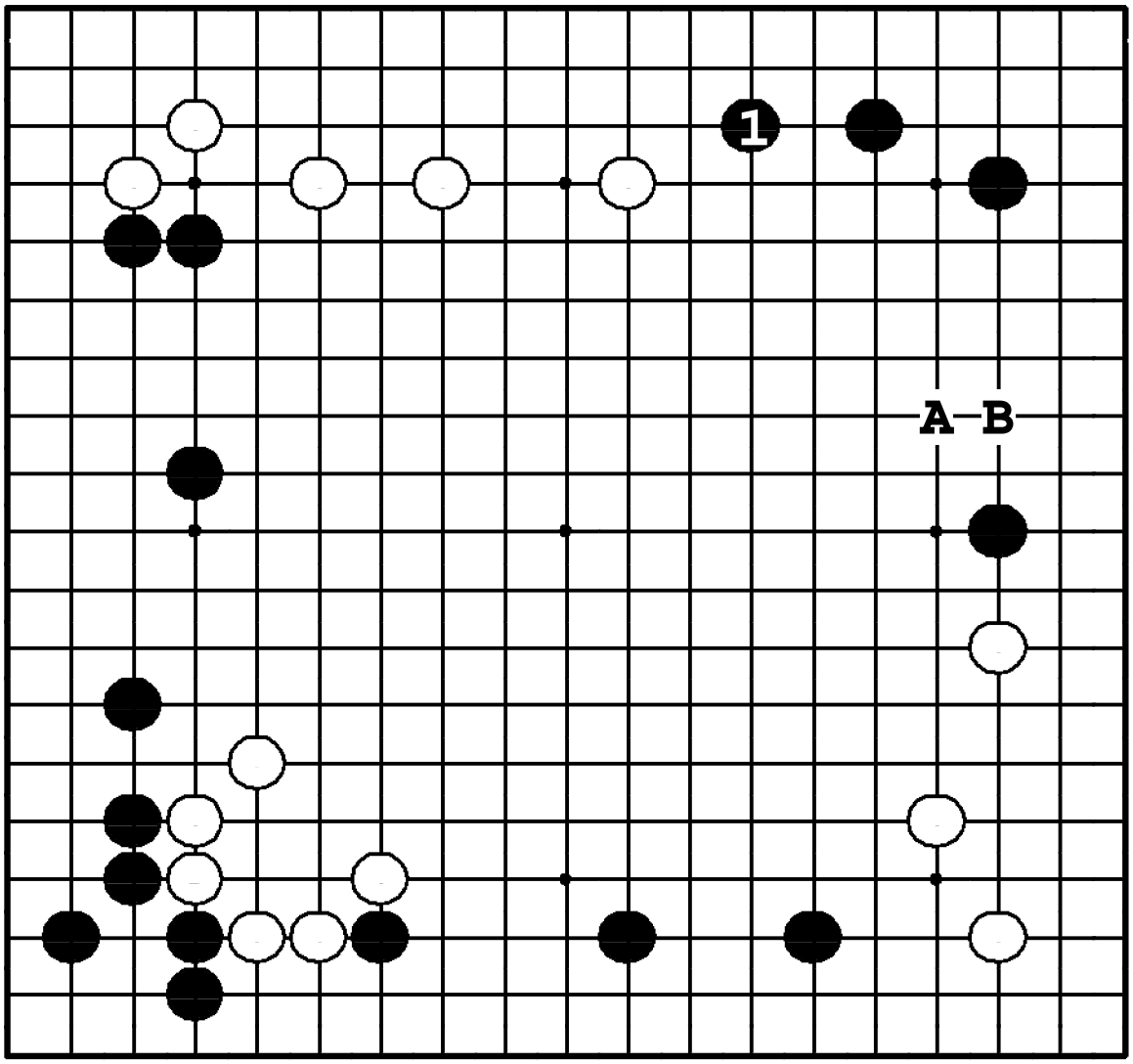

Задача 360. Ответ

Черные ходом ❶ расширяются от симари, сокращают территорию белых и угрожают вторжением наверху. ●**A** – только защитный ход. Белые ответят ❍**1**. Если черные сыграют в другом месте, белые вторгнутся ❍**B**.

Задача 361. Ход ○

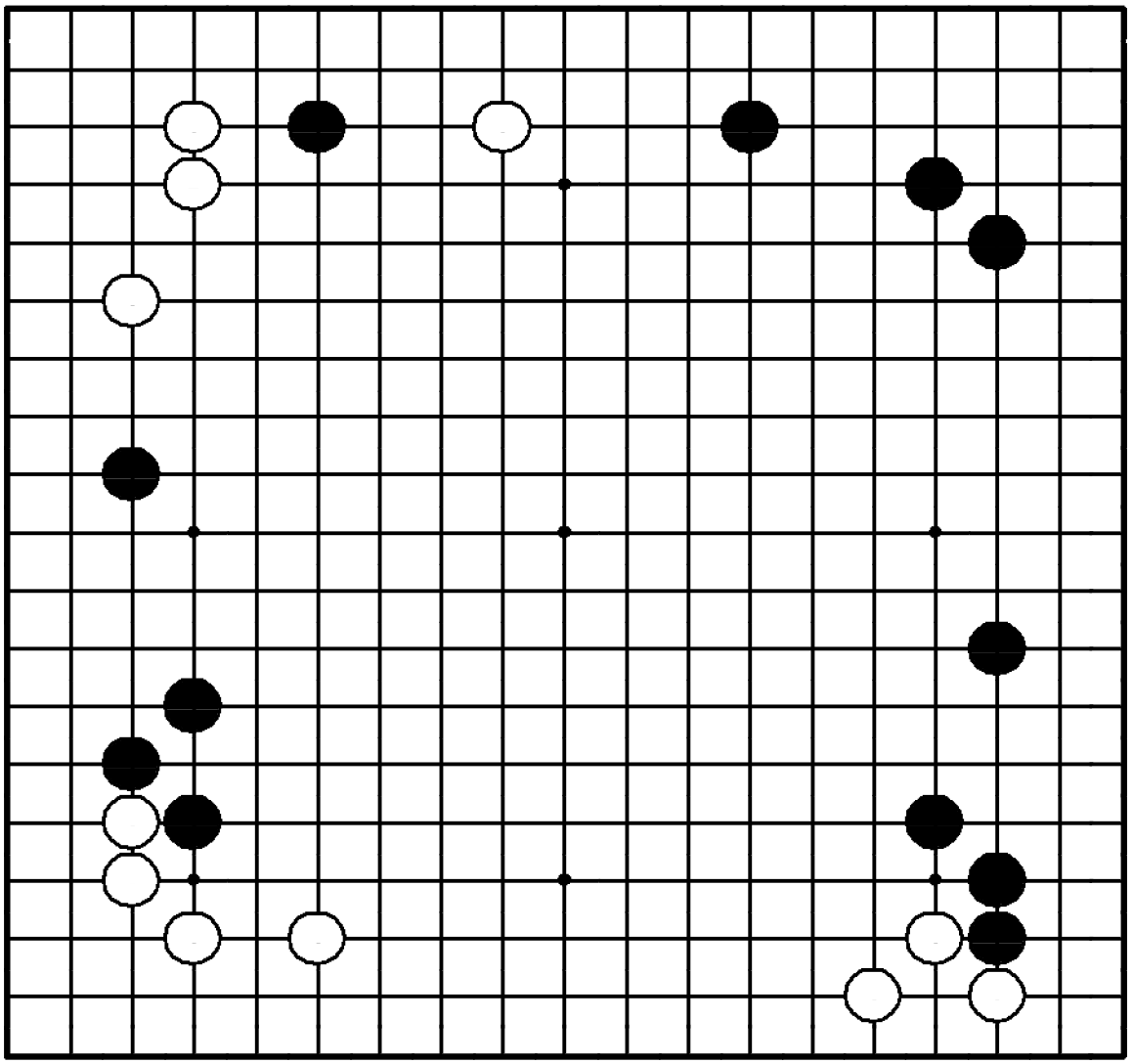

Задача 361. Ход ○

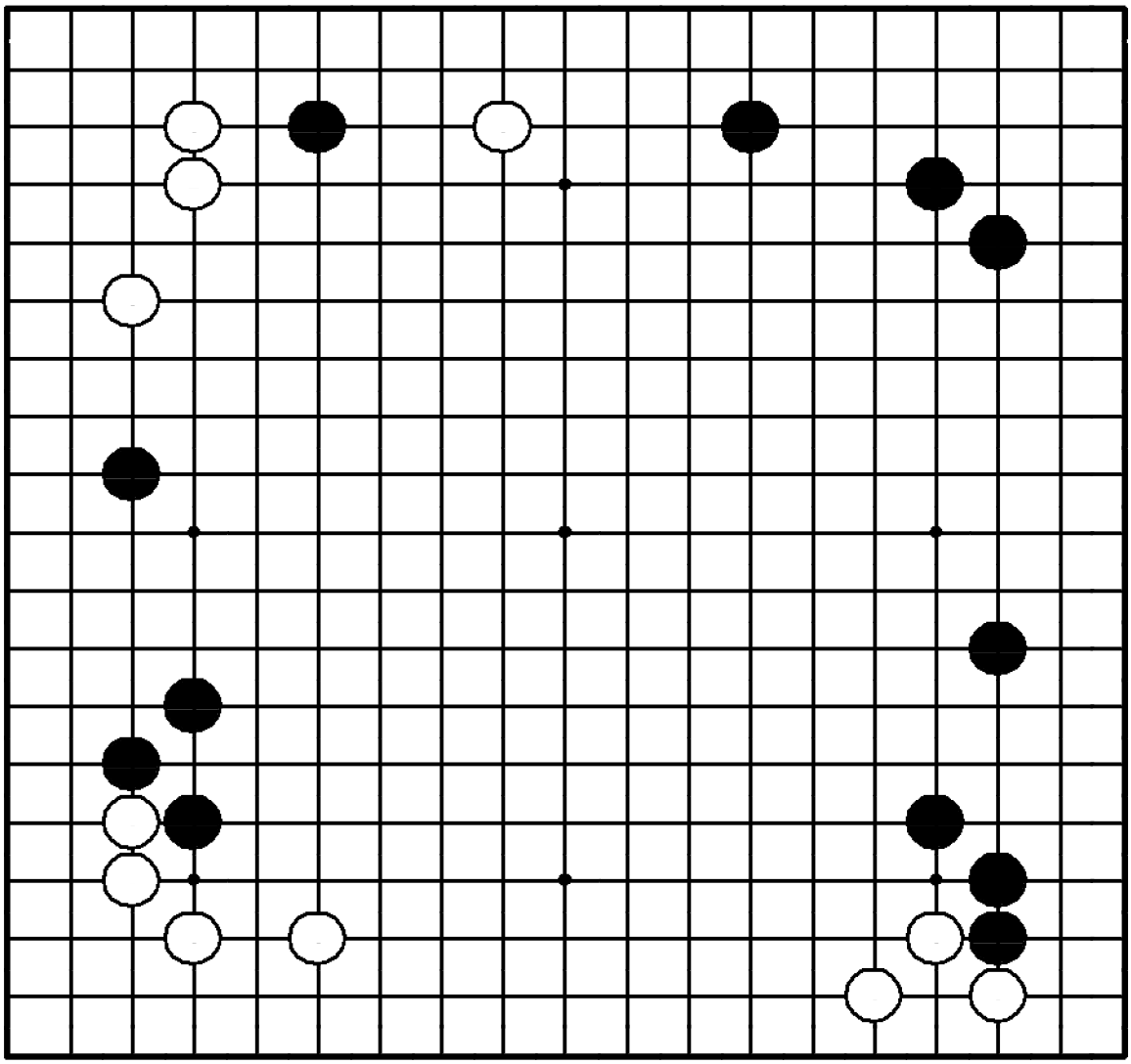

"Стройте территорию, защищая слабые камни!"

Где сыграть белым?

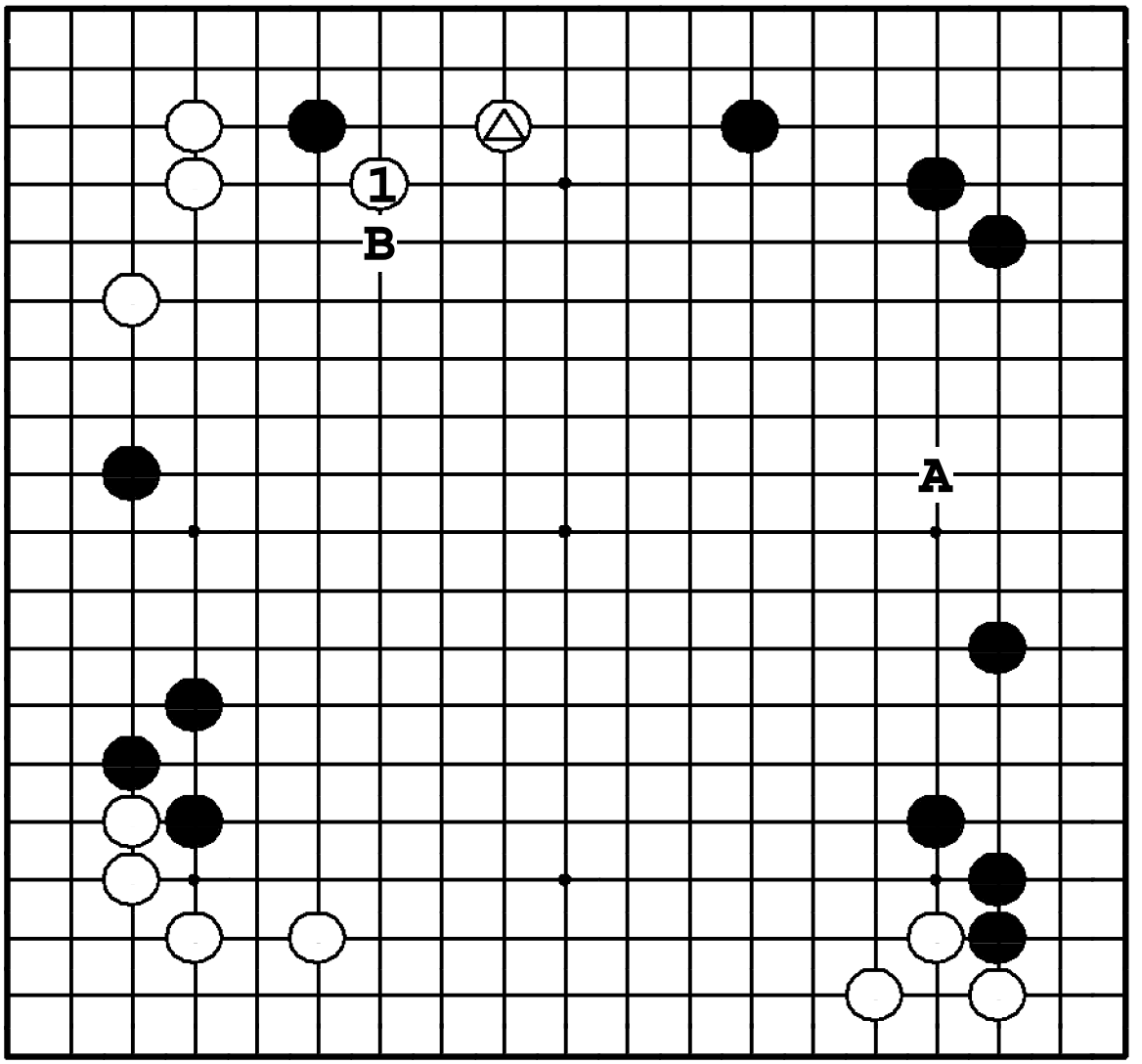

Задача 361. Ответ

① – срочный ход, дающий и большую территорию. Желание вторгнуться на правой стороне ❍**A** понять можно, но тогда черные сыграют ●**B**, и камень △ попадет под атаку.

Задача 362. Ход ○

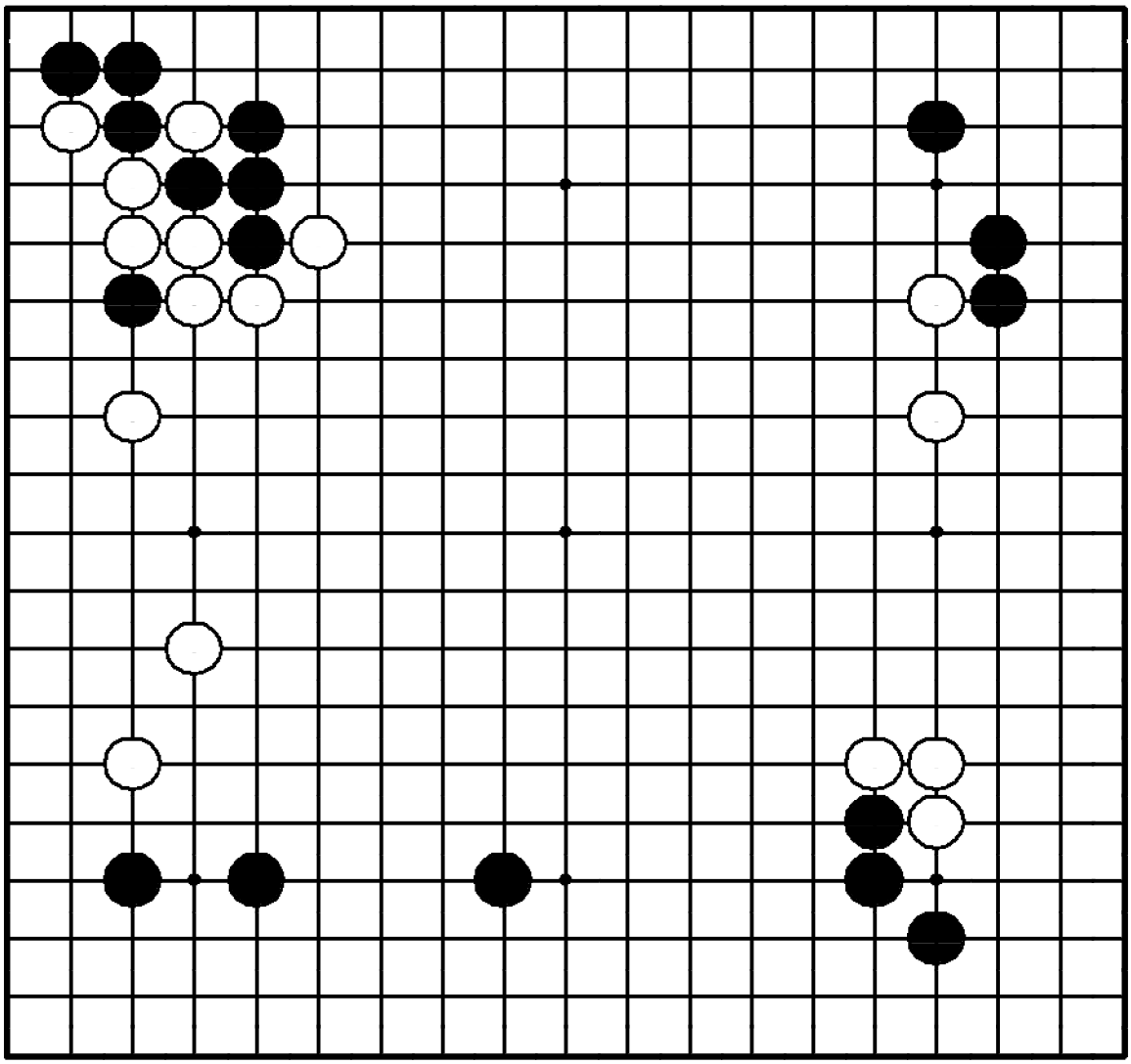

Задача 362. Ход ○

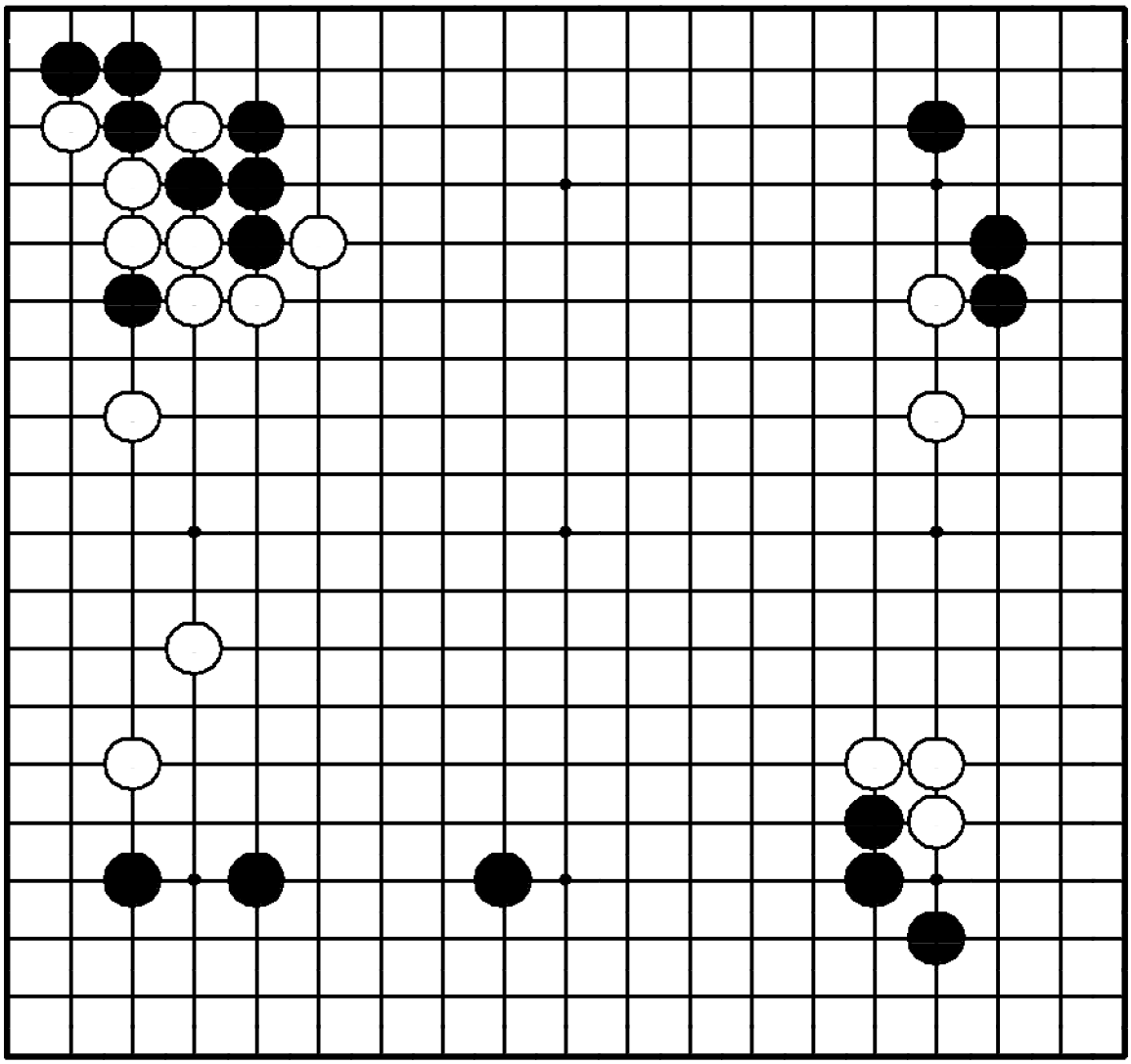

"Отодвигайте границу мойо противника, в то же время расширяя свое влияние!"

Где сыграть белым?

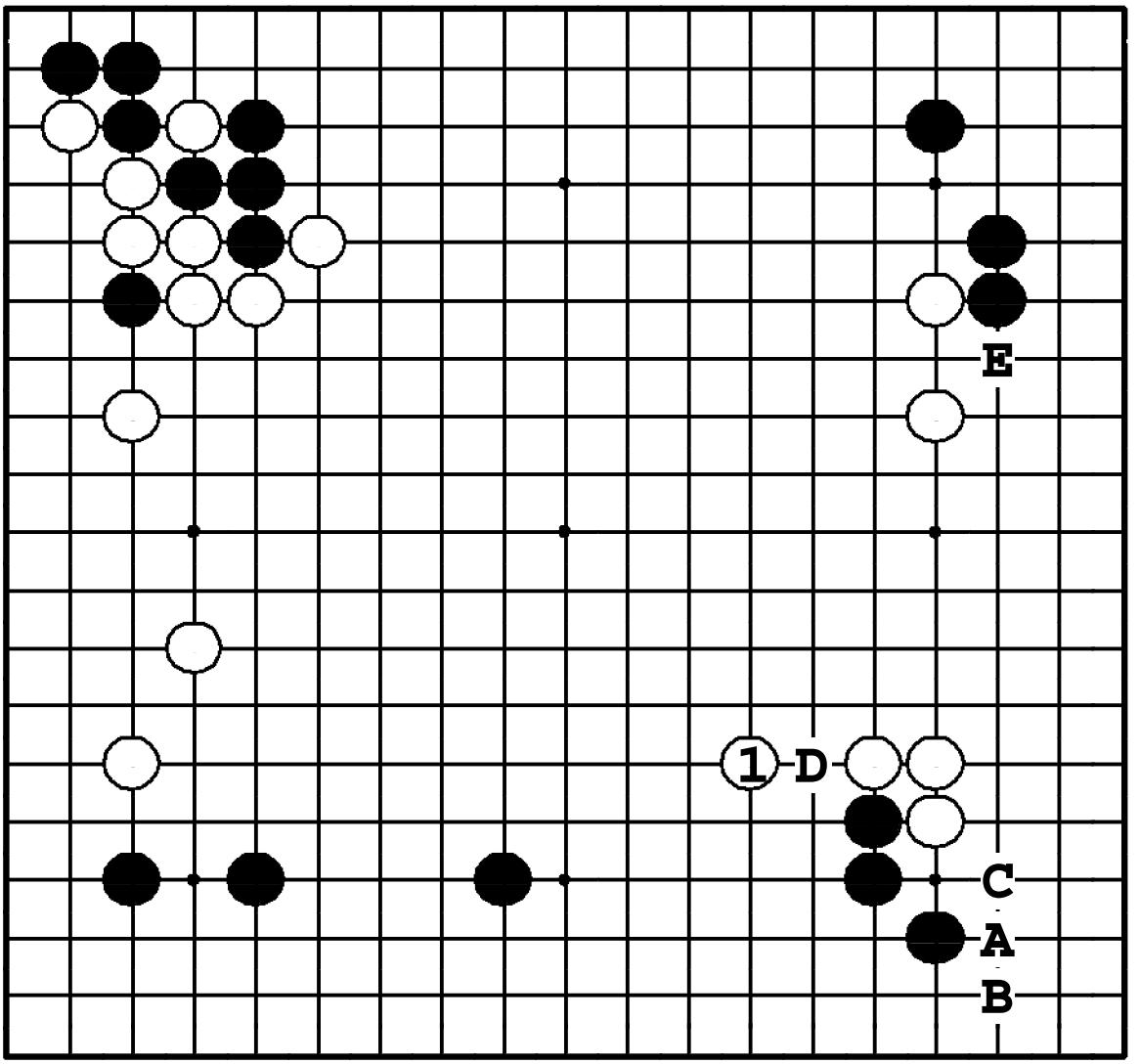

Задача 362. Ответ

Белые должны выпрыгнуть ①, сокращая мойо противника. Если ❍**A**, черные ходом ●**B** вынудят ❍**C**, а затем расширят свое мойо ходом в критический пункт ●**D**. Если ❍**E**, то ●**D** – правильный ответ.

Задача 363. Ход ●

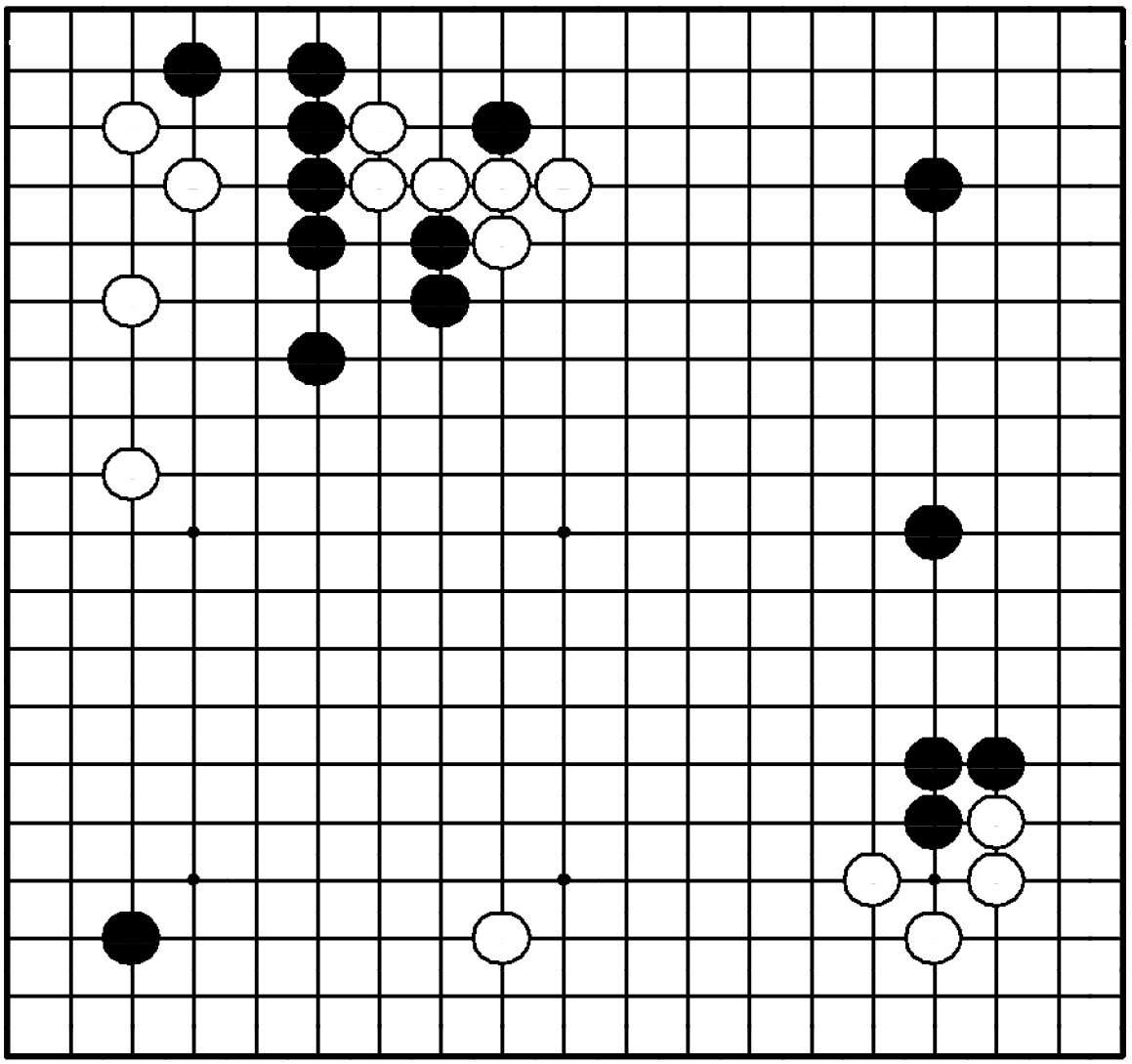

Задача 363. Ход ●

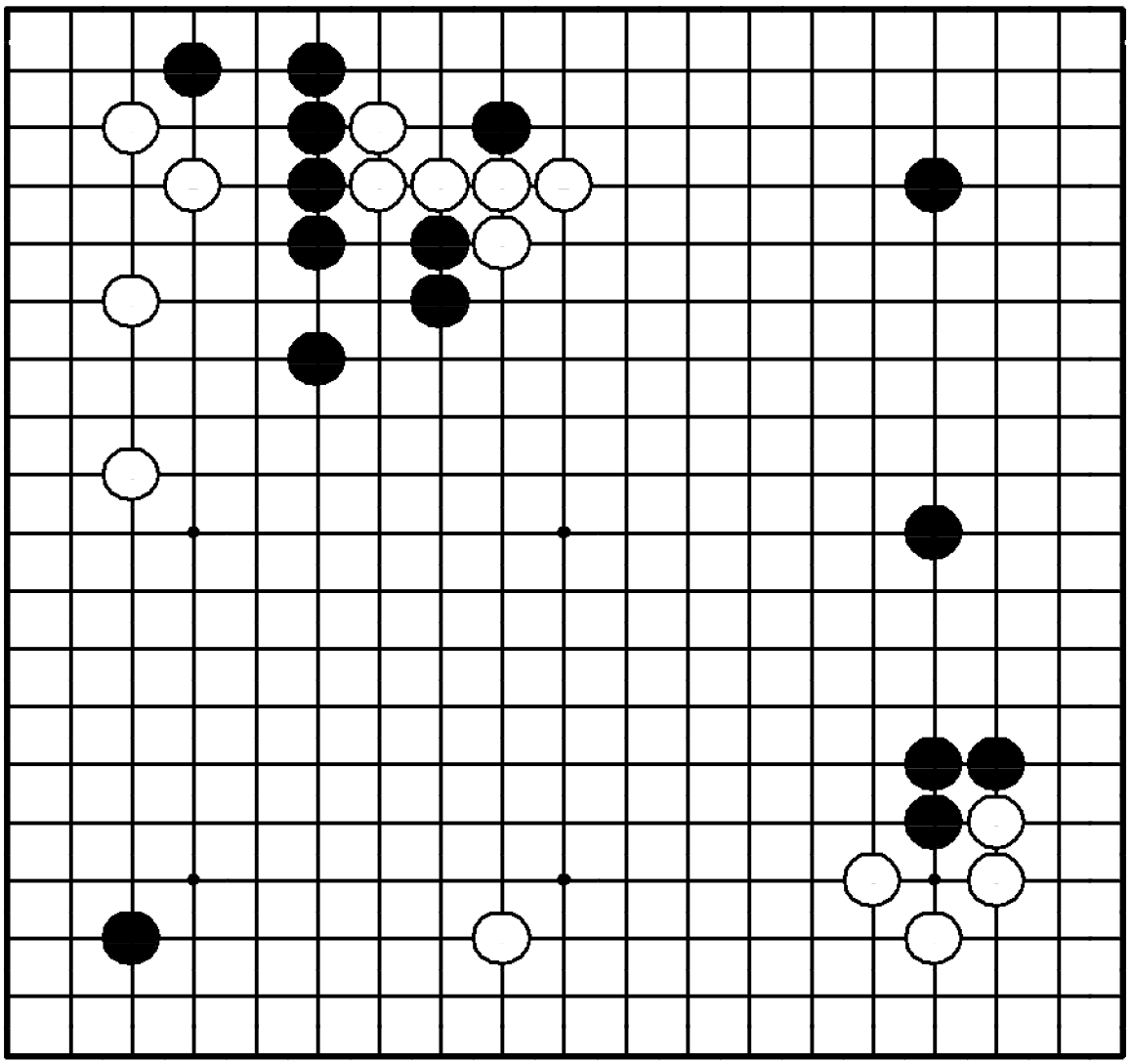

"Стройте территорию, атакуя камни противника!"

Где сыграть черным?

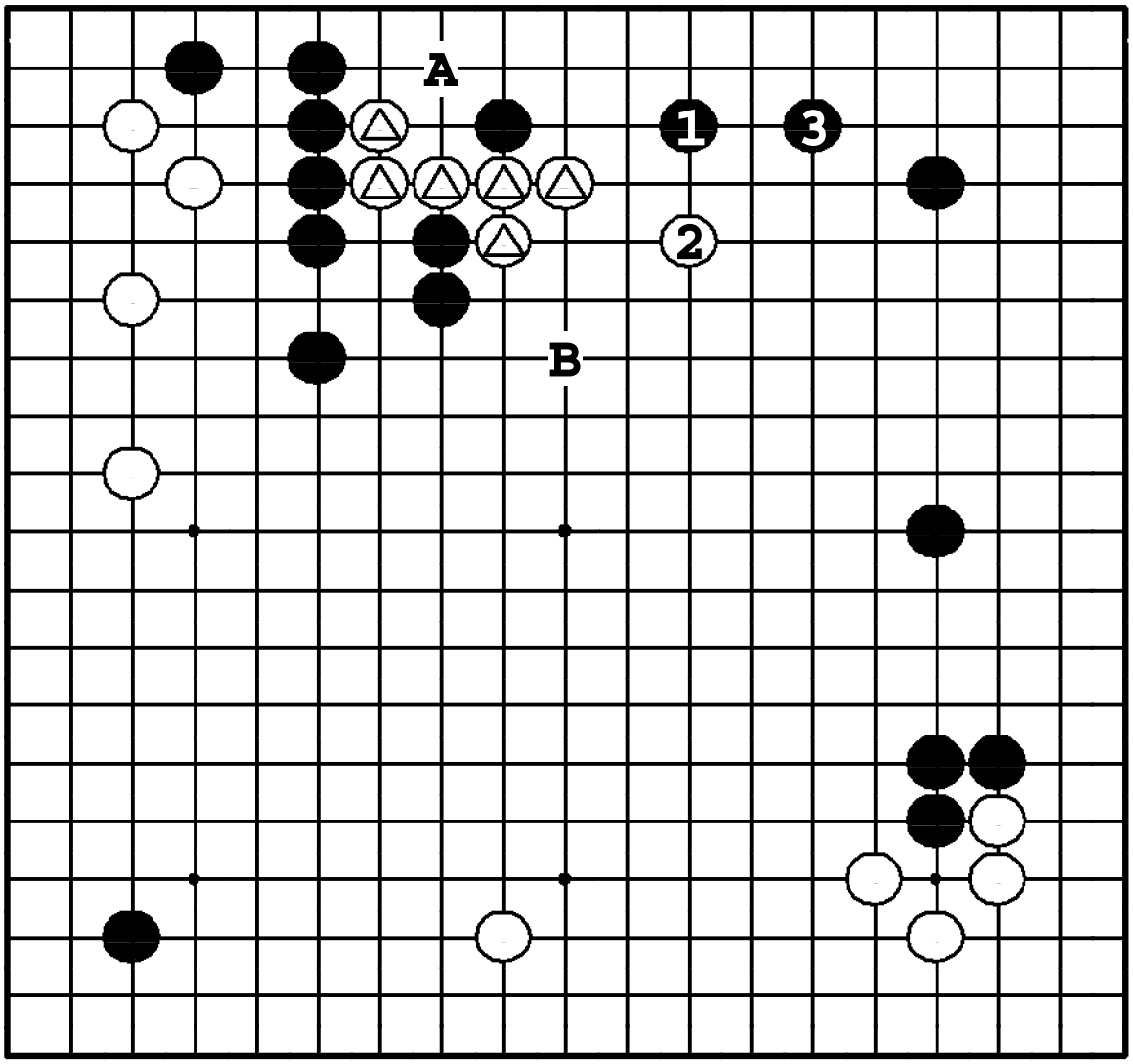

Задача 363. Ответ

Ход ❶ угрожает камням △. Белые должны убегать ②, и теперь черные могут защитить территорию ❸. В дальнейшем черные могут соединить камни наверху ●**A**. ❶ в **B** провоцирует ❍**3**, и белые перехватывают инициативу.

Задача 364. Ход ○

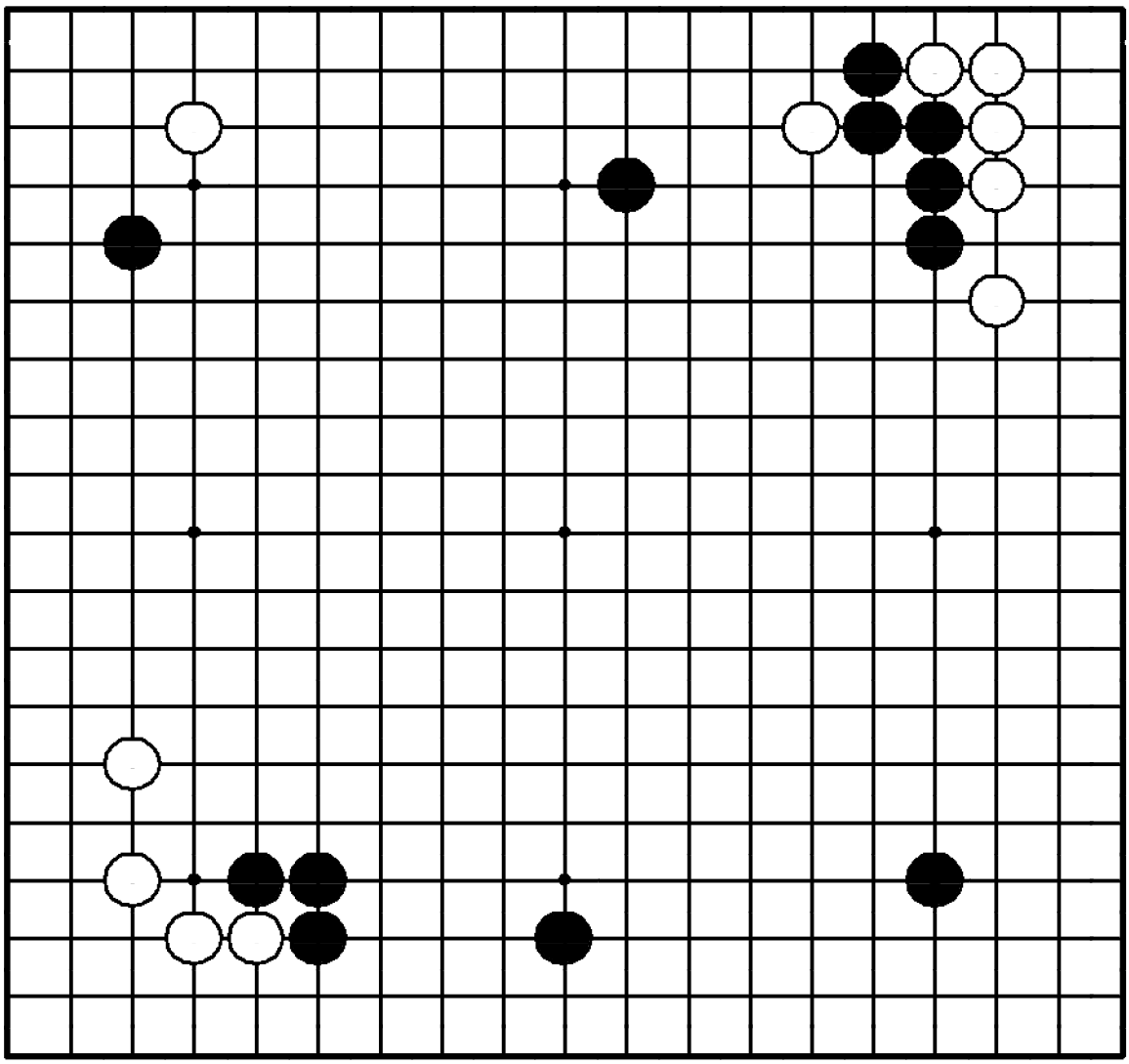

Задача 364. Ход ○

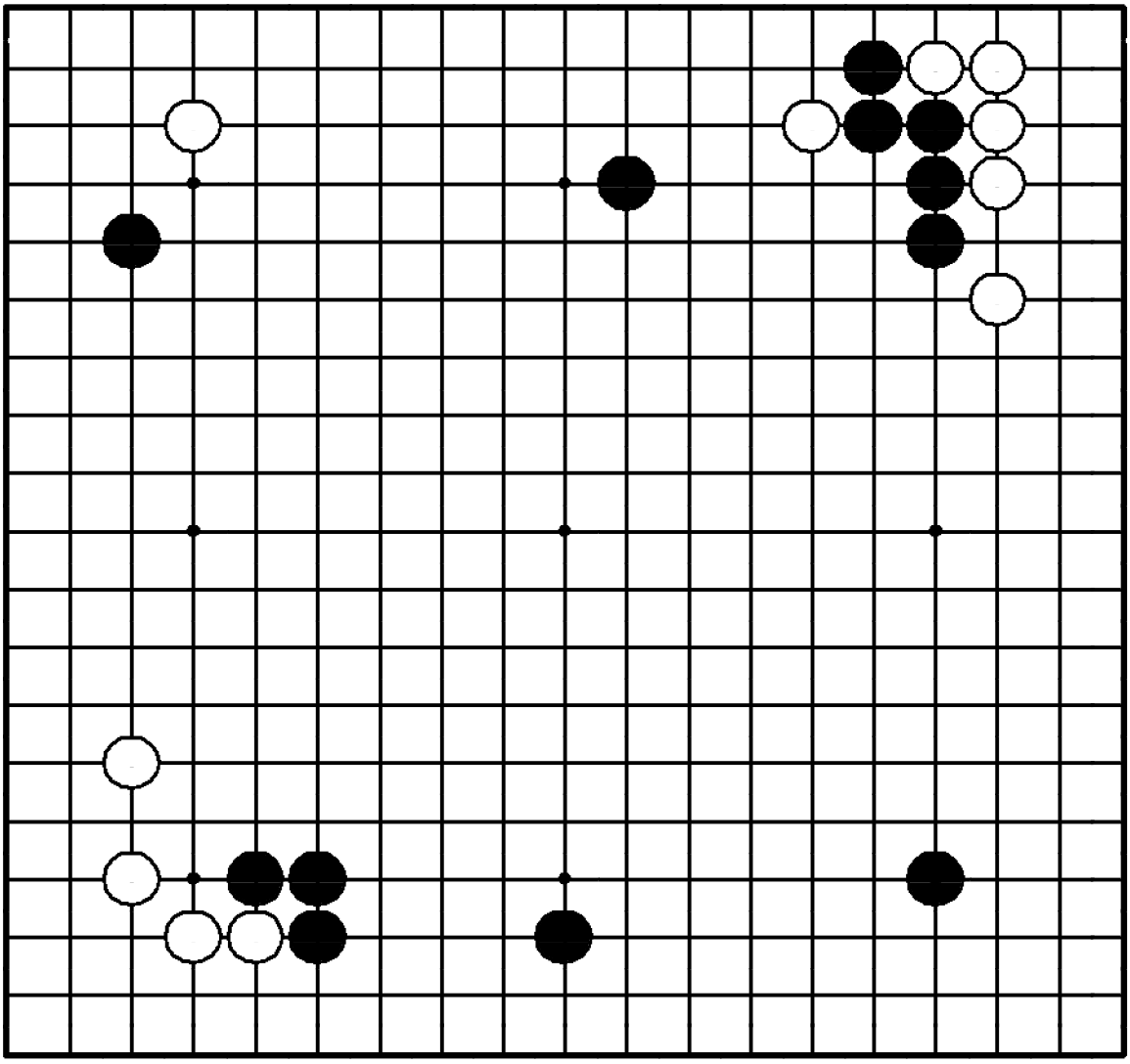

"Делайте базу для своих слабых камней, нейтрализуя плотность противника!"

Где сыграть белым?

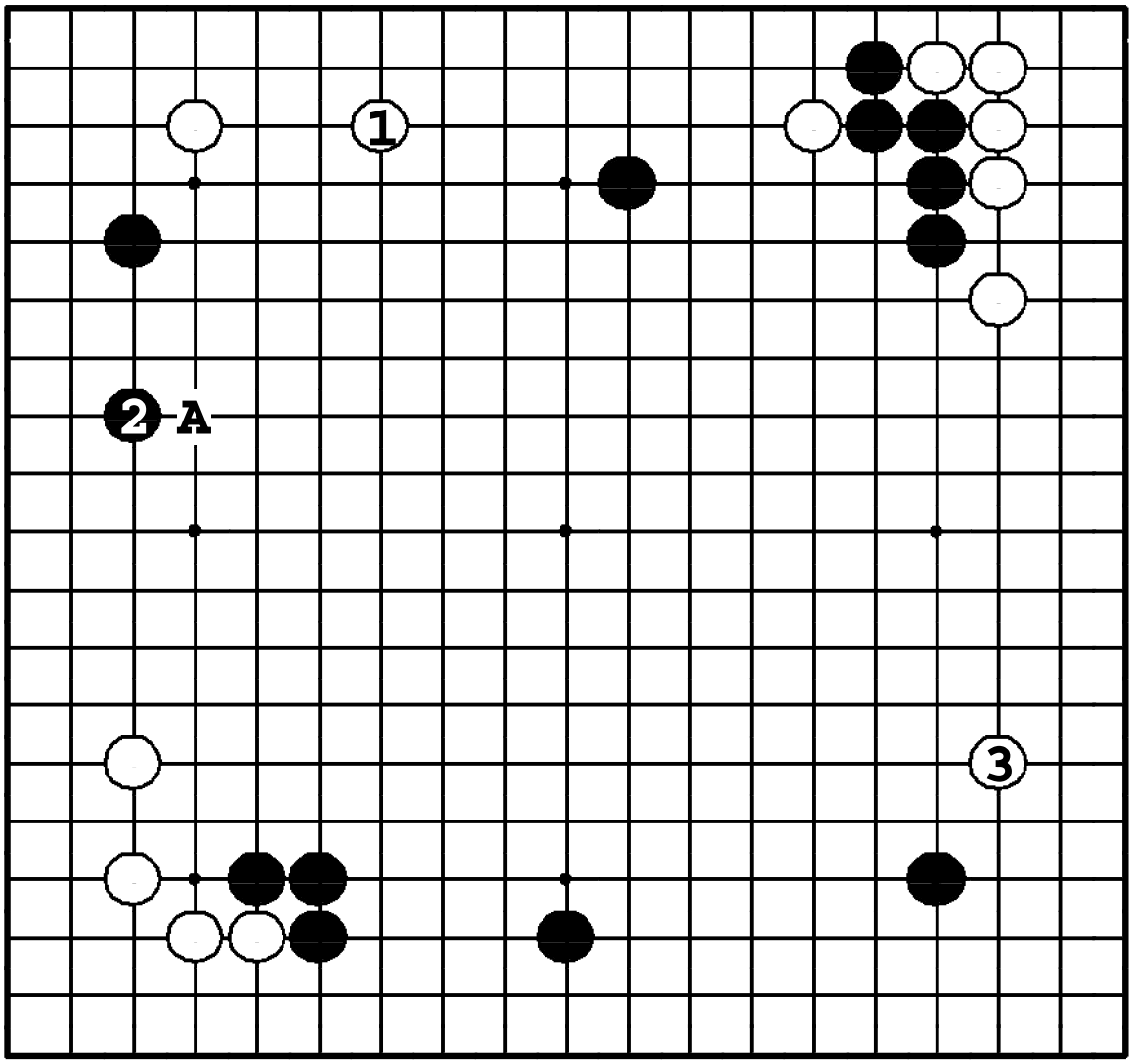

Задача 364. Ответ

Белые распространением ① должны нейтрализовать черную плотность справа. Хасами ❍**A** - неприемлемо, потому что черные используют плотность с помощью контрхасами ●**1**. После же ❷ белые могут сыграть какари ③.

Задача 365. Ход ●

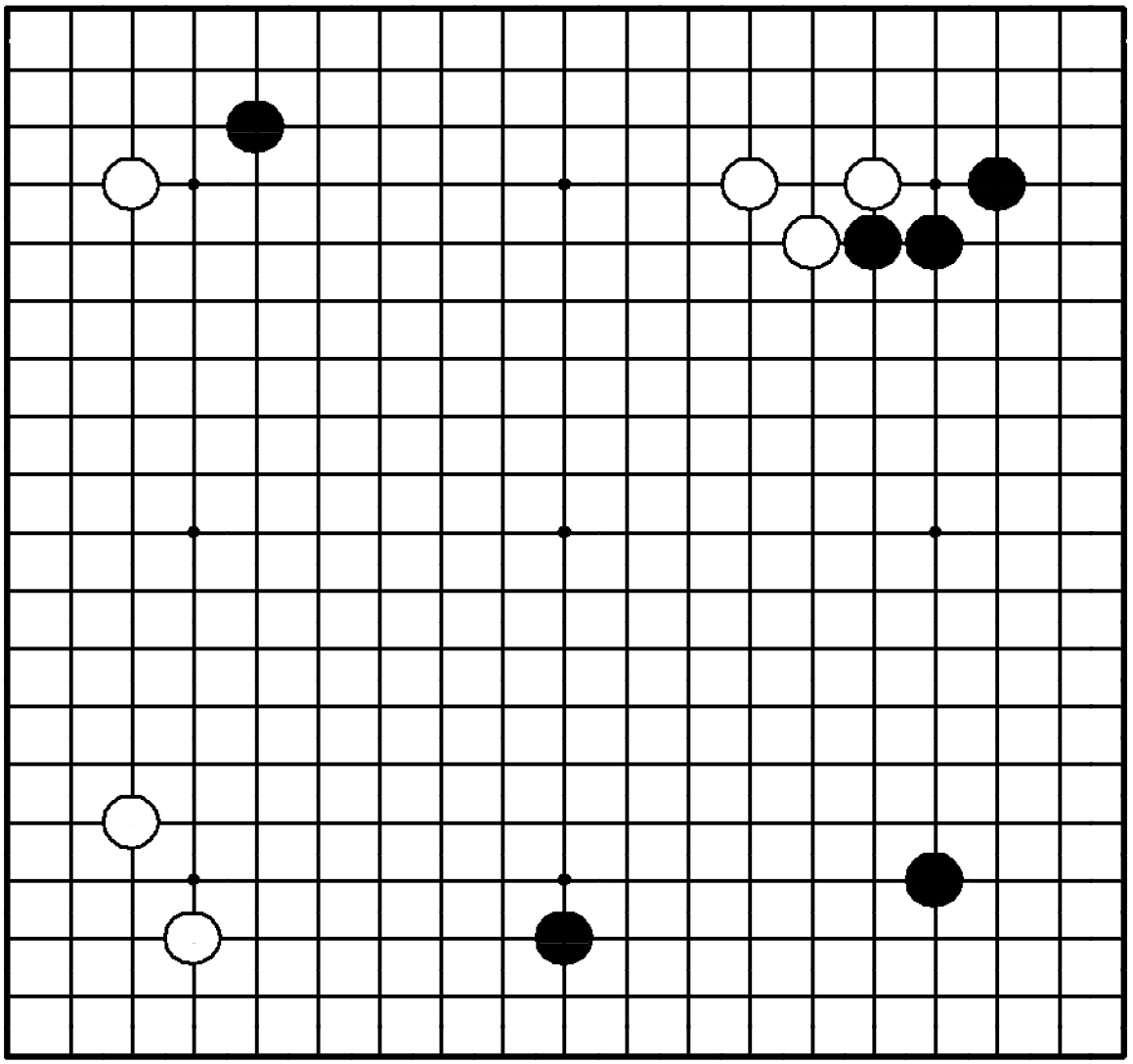

Задача 365. Ход ●

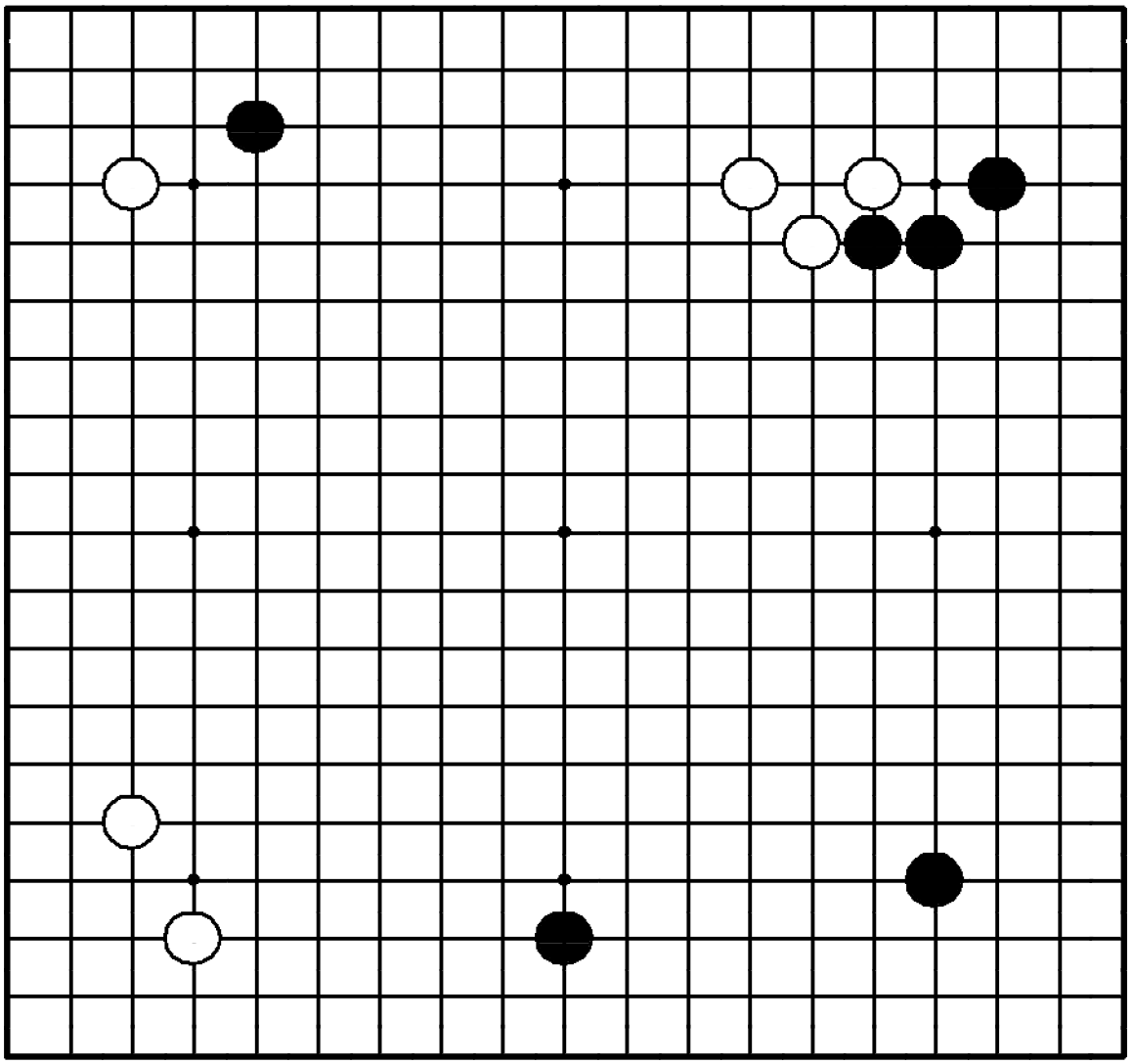

"Делайте базу для своих камней, оказывая давление на противника!"

Где сыграть черным?

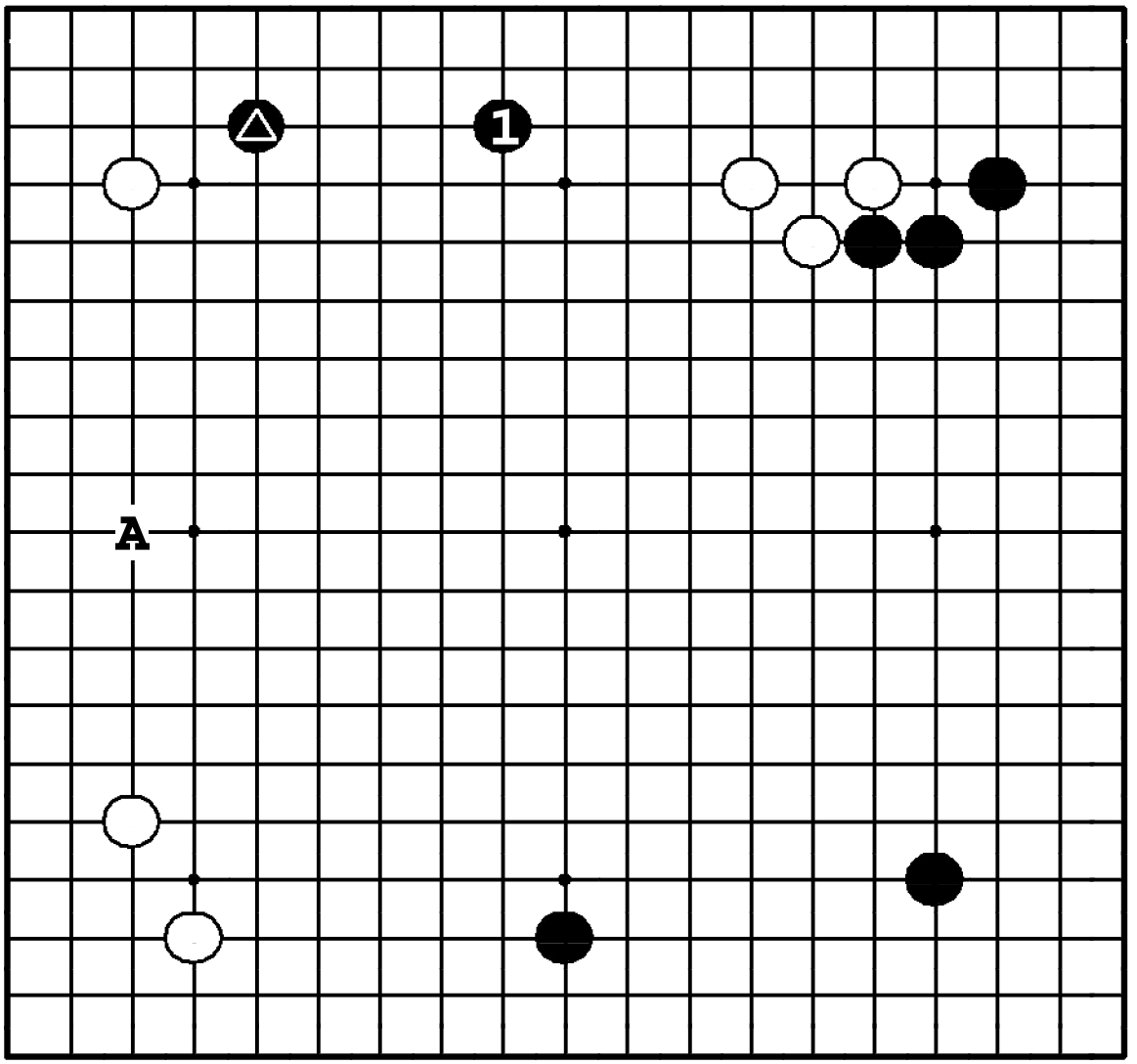

Задача 365. Ответ

Черные строят группу ходом ❶ и нажимают на три белых камня. Если ❶ в **A**, ход ❍**1** начнет атаку на △ и будет, кроме того, идеальным расширением.

Задача 366. Ход ○

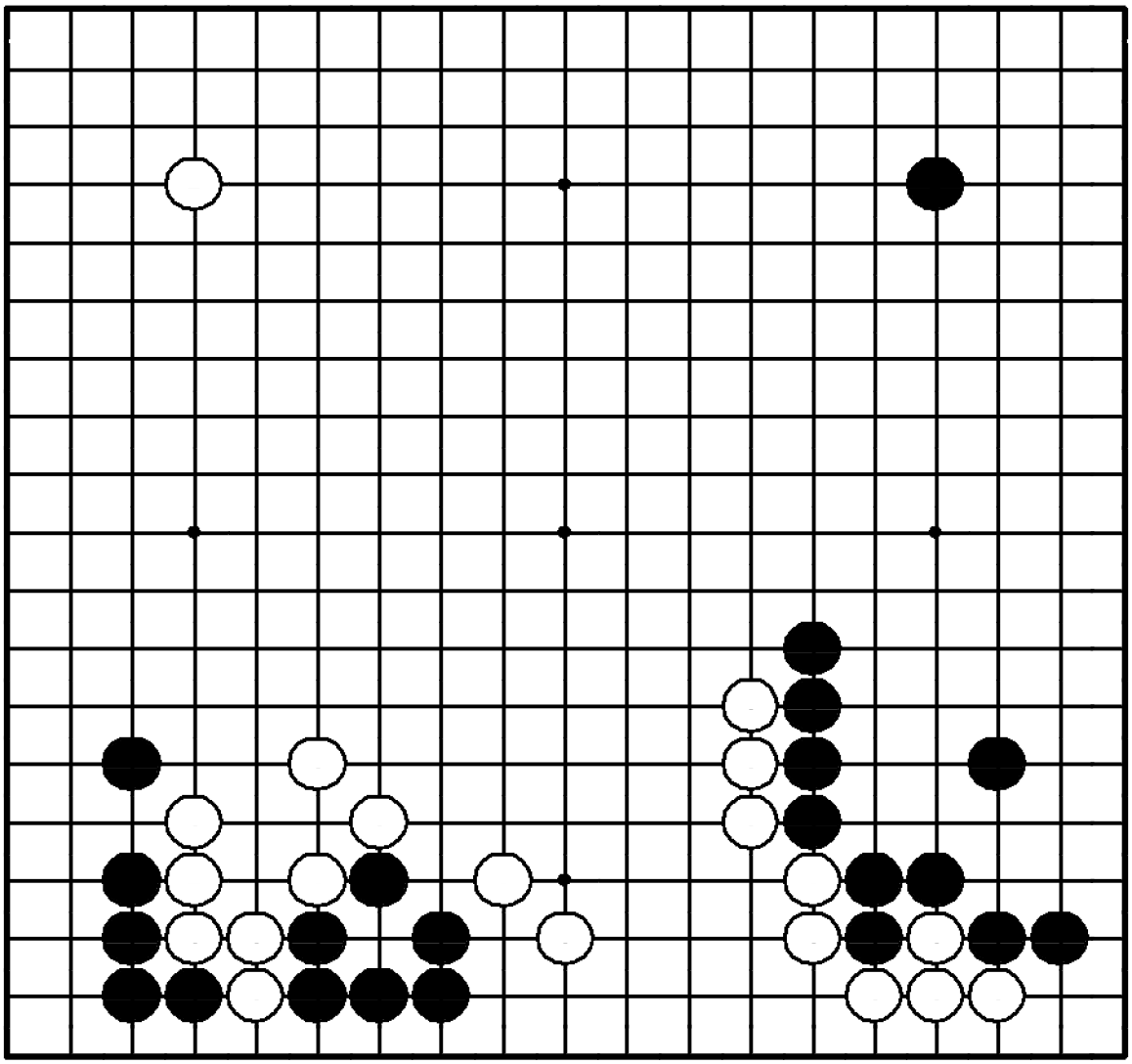

Задача 366. Ход ○

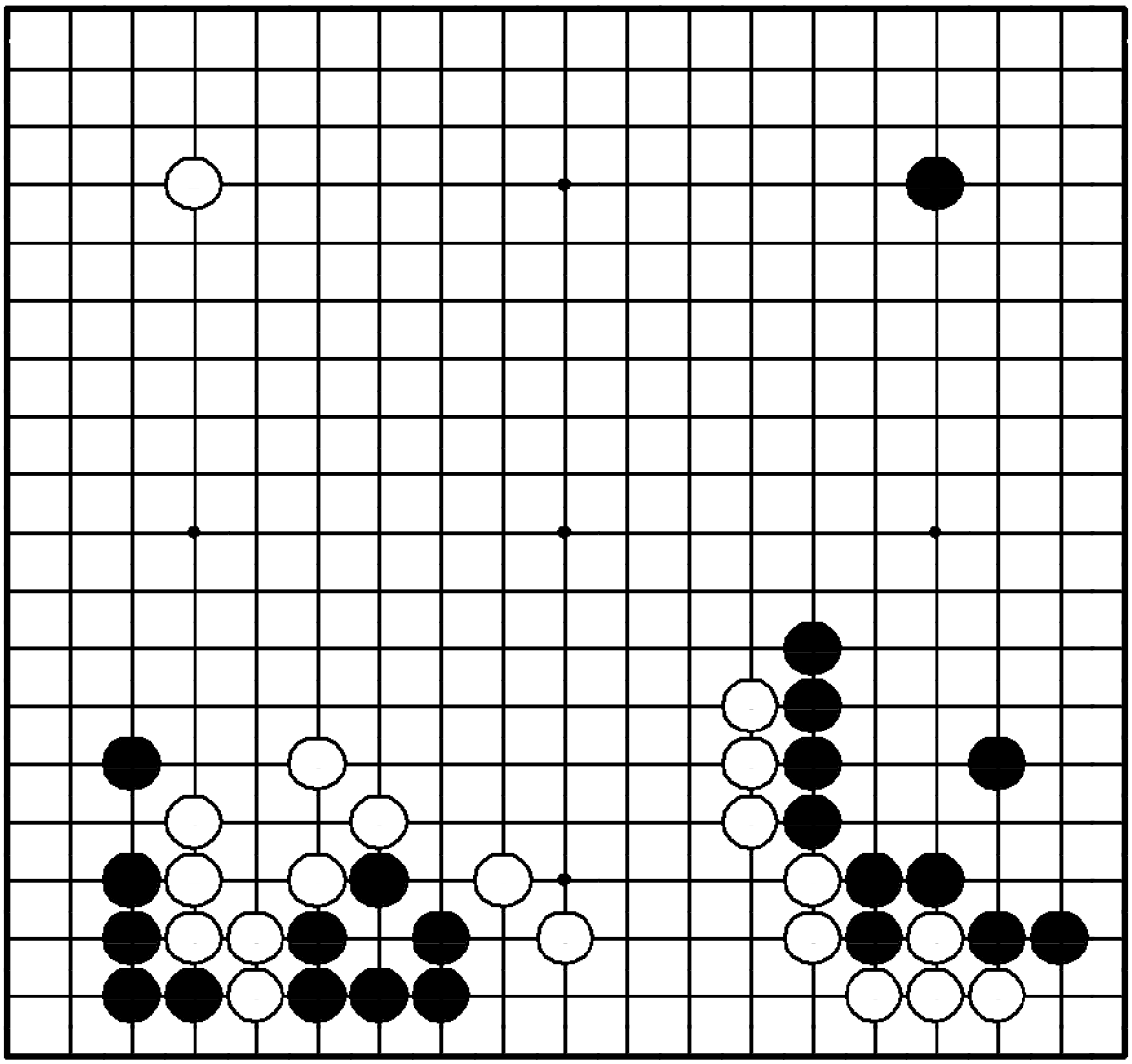

"Делайте базу в сфере влияния противника!"

Где сыграть белым?

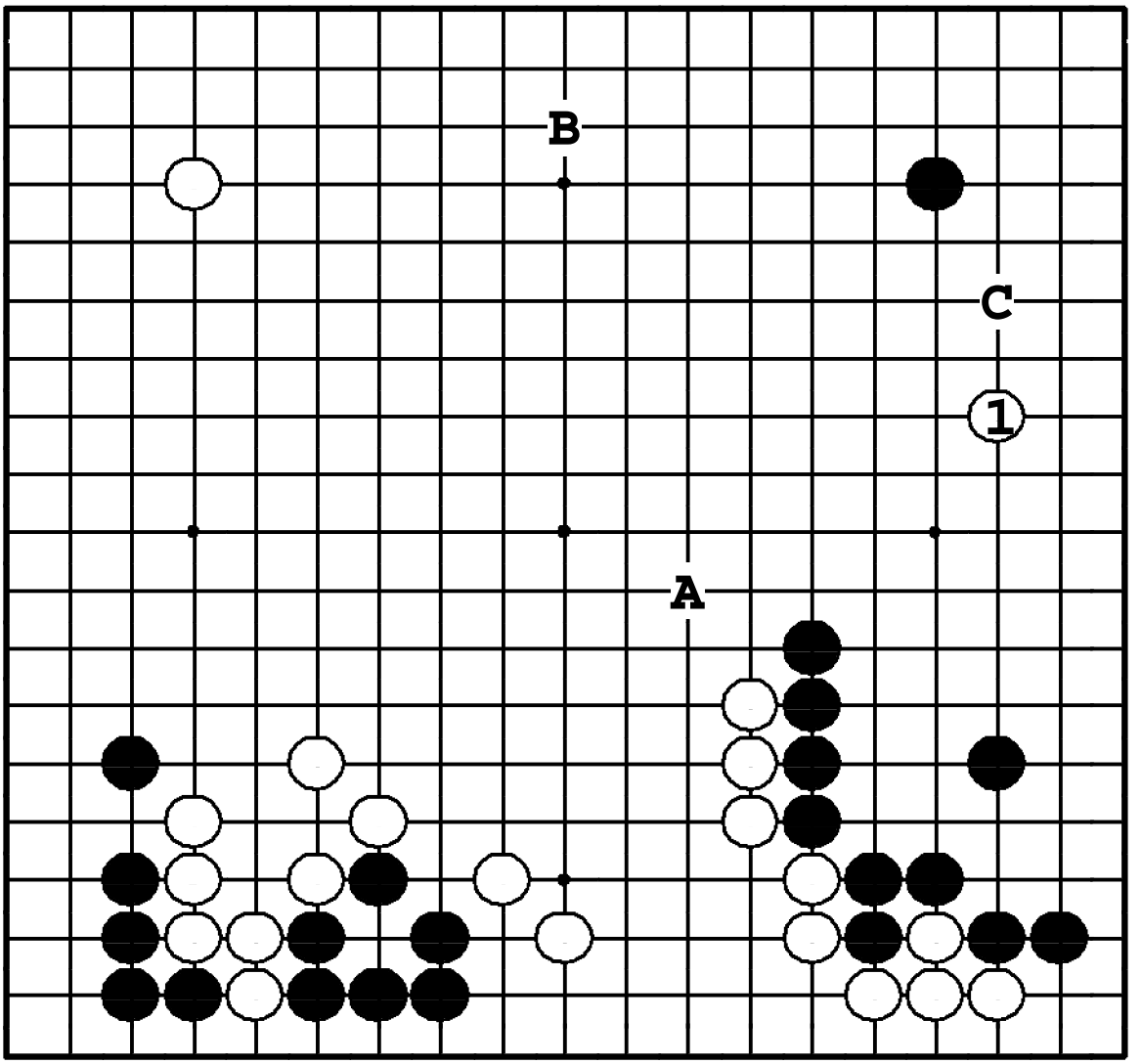

Задача 366. Ответ

Белые могут сделать точку опоры внутри черного мойо ходом ①. Пункты **A** и **B** также интересны белым, но черные в этом случае сделают симари ●**C**, и вторжение белых на правую сторону станет проблематичным.

Задача 367. Ход ○

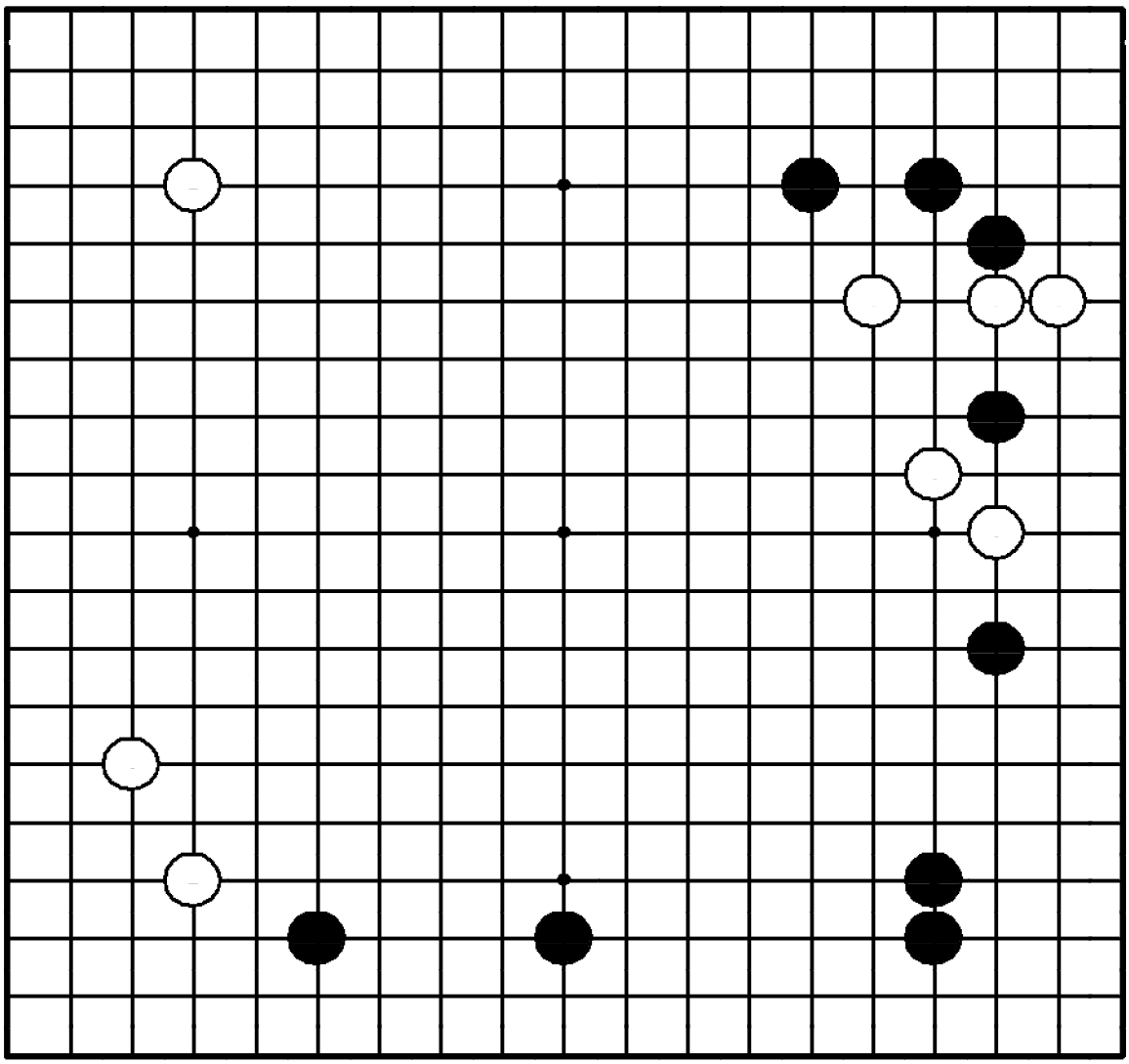

Задача 367. Ход ○

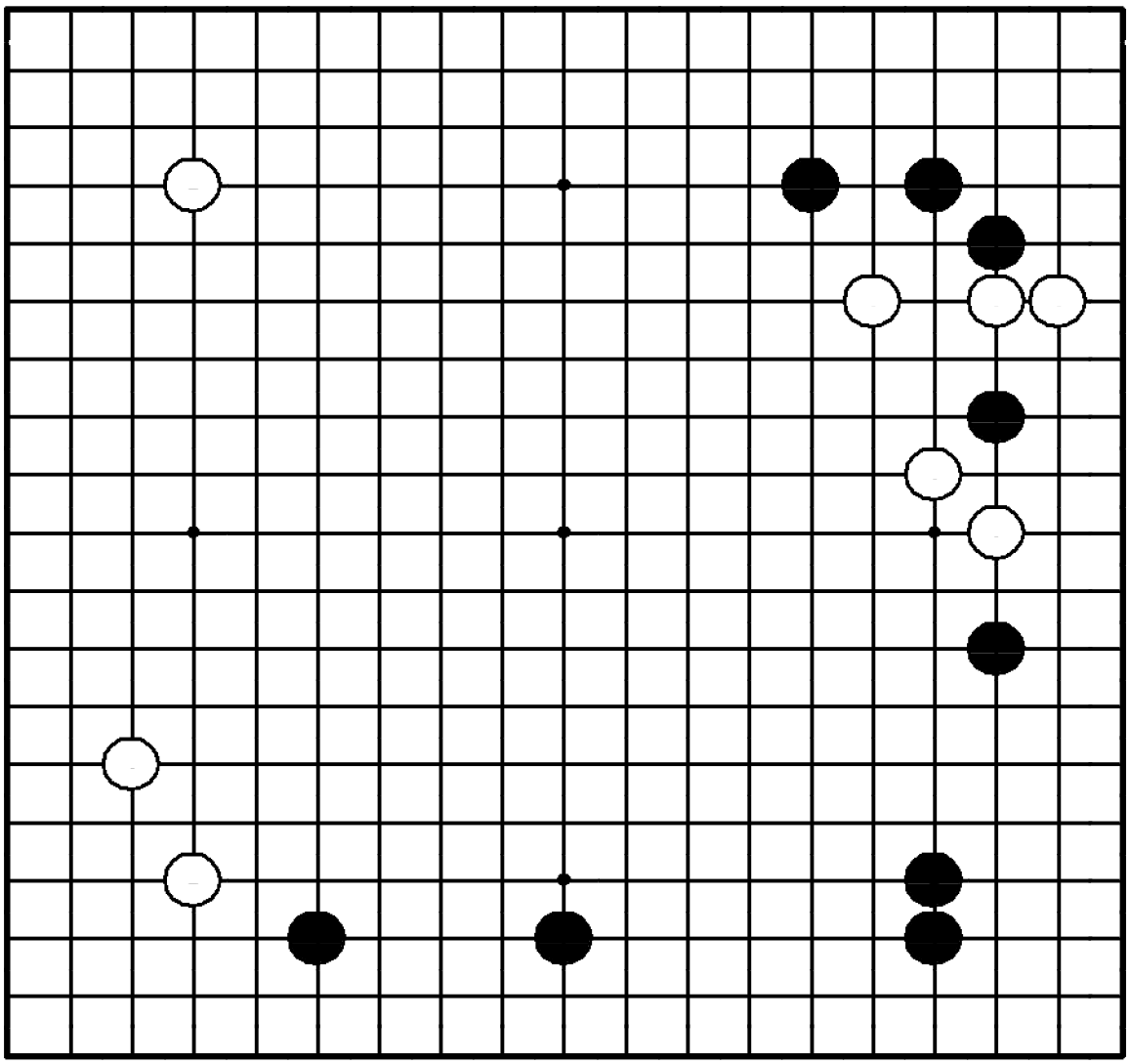

"Захватывайте целинные территории, атакуя!"

Где сыграть белым?

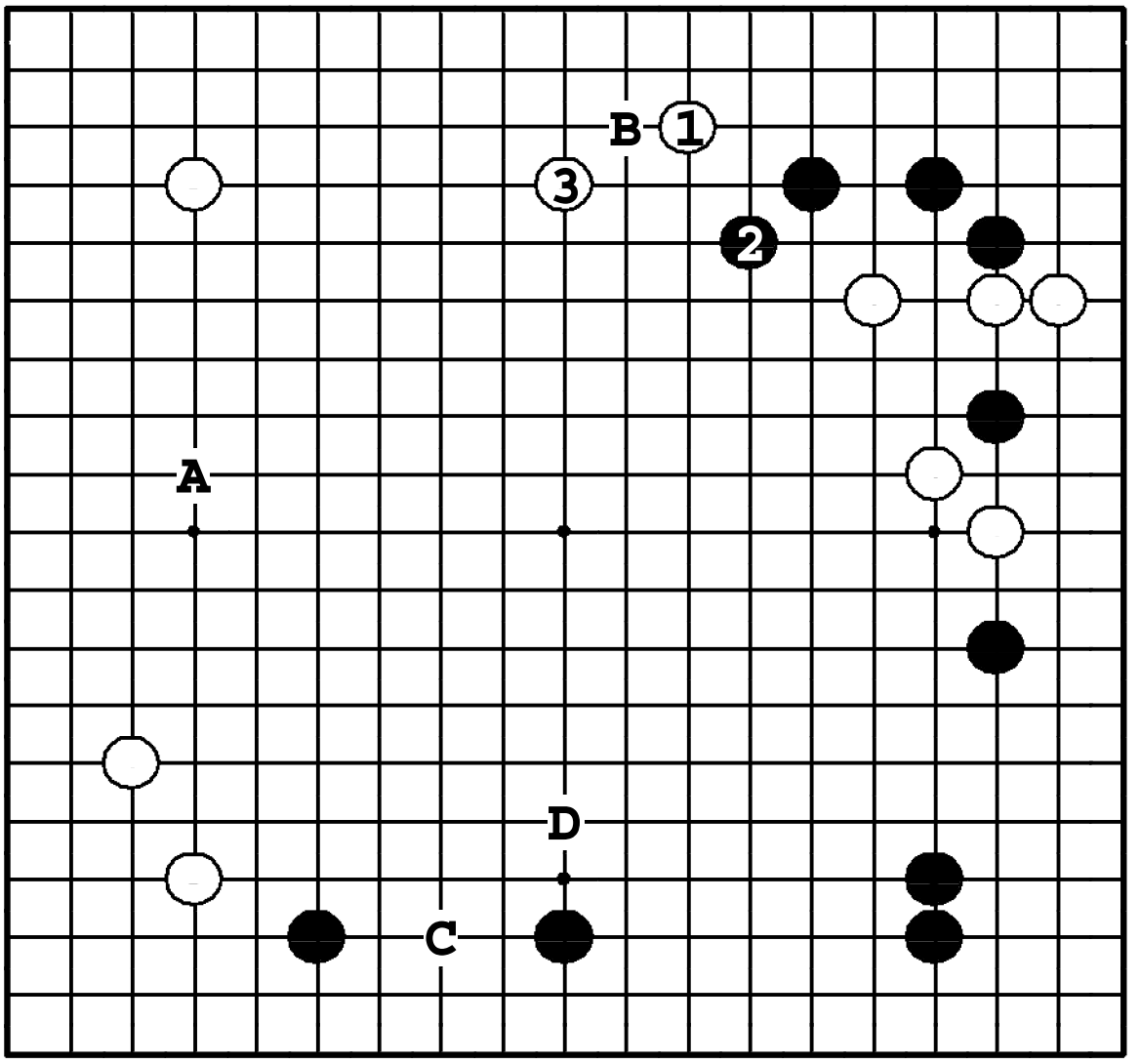

Задача 367. Ответ

Белые атакуют черные камни ходом ①. После ❷ белые играют ③, продолжая давление на противника. Если ① сыграть в **A**, черные защитятся ●**B**. Если ○**C**, черные ответят расширением мойо ●**D**.

Задача 368. Ход ●

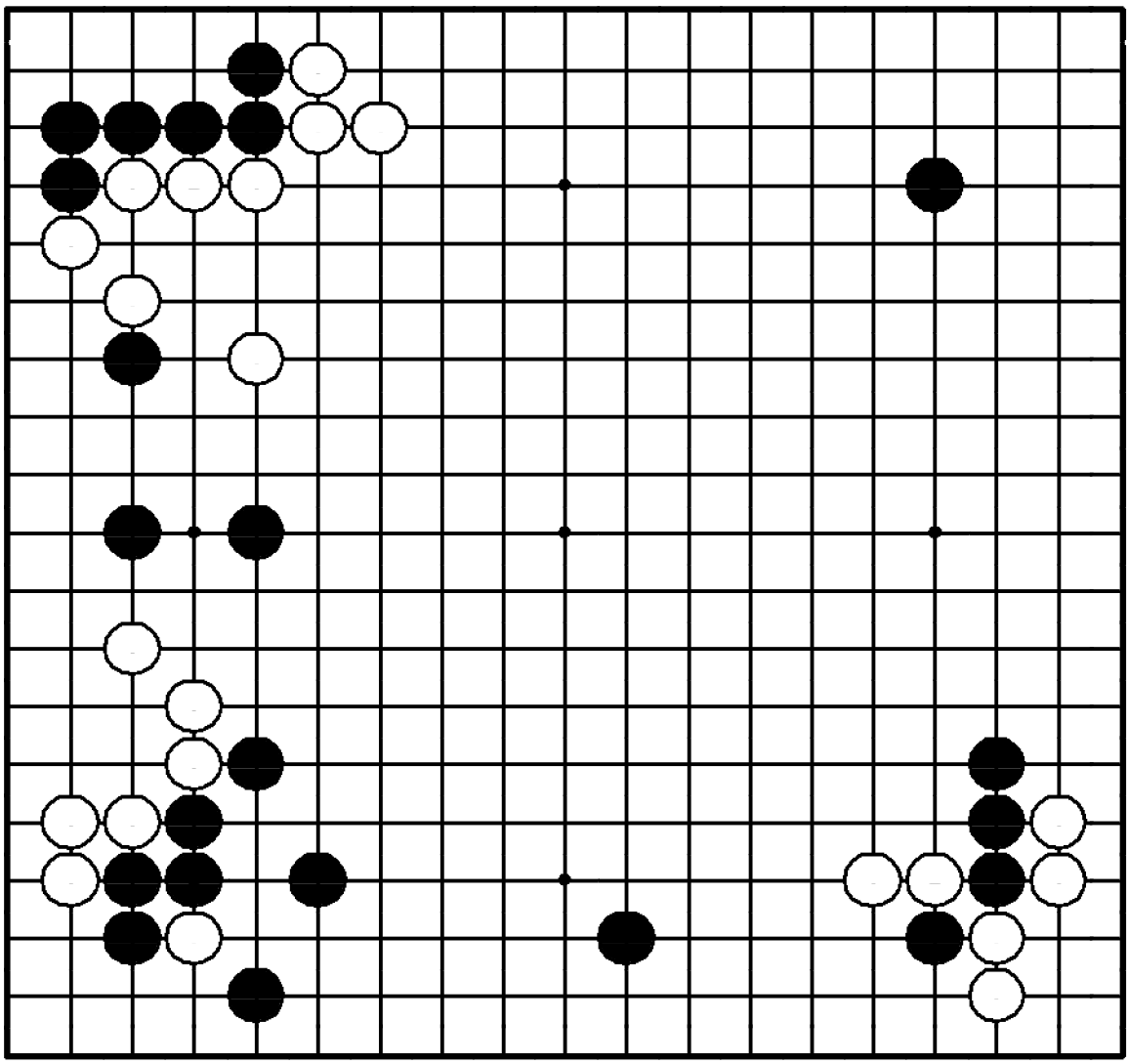

Задача 368. Ход ●

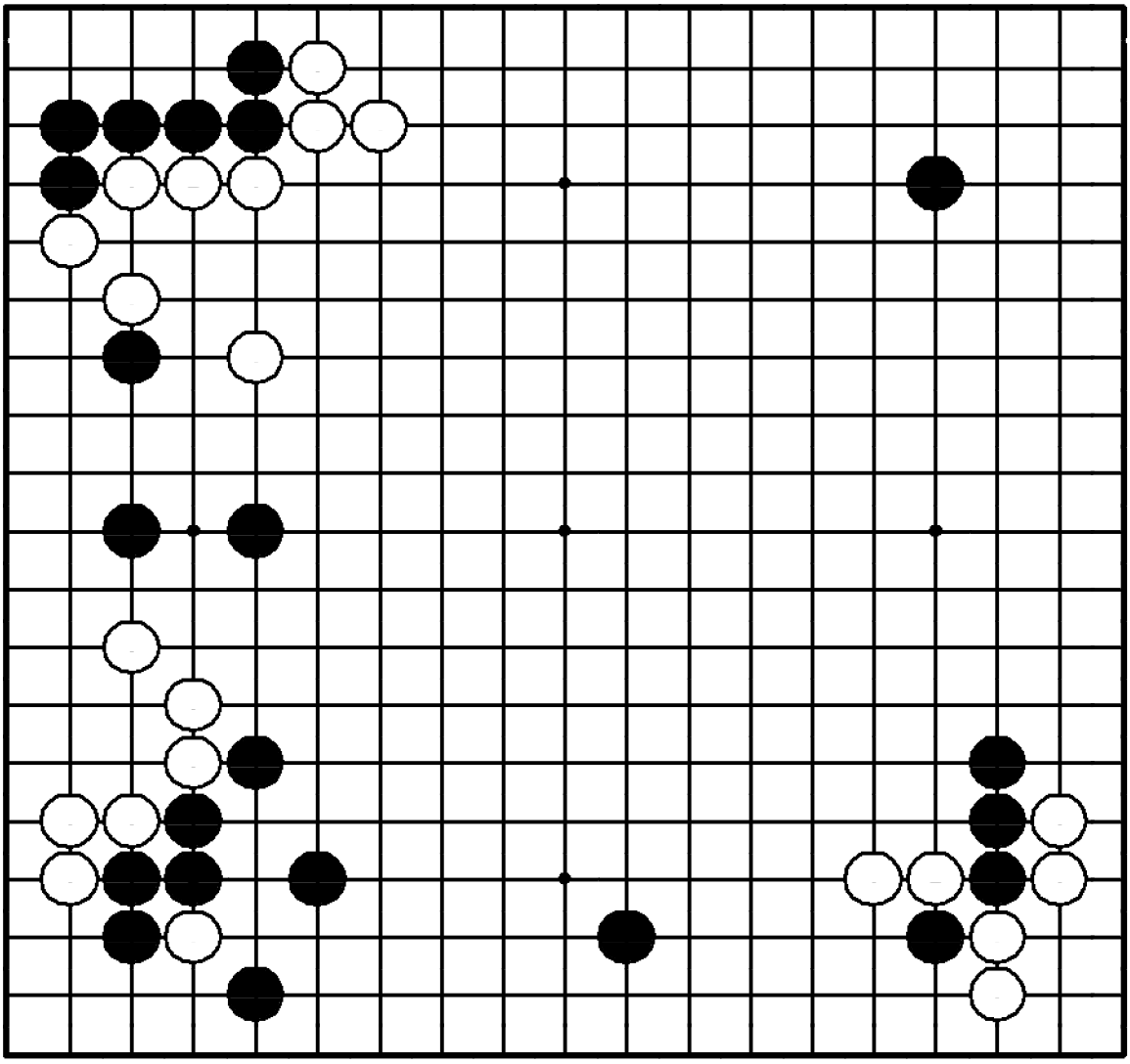

"Нейтрализуйте плотность противника!"

Где сыграть черным?

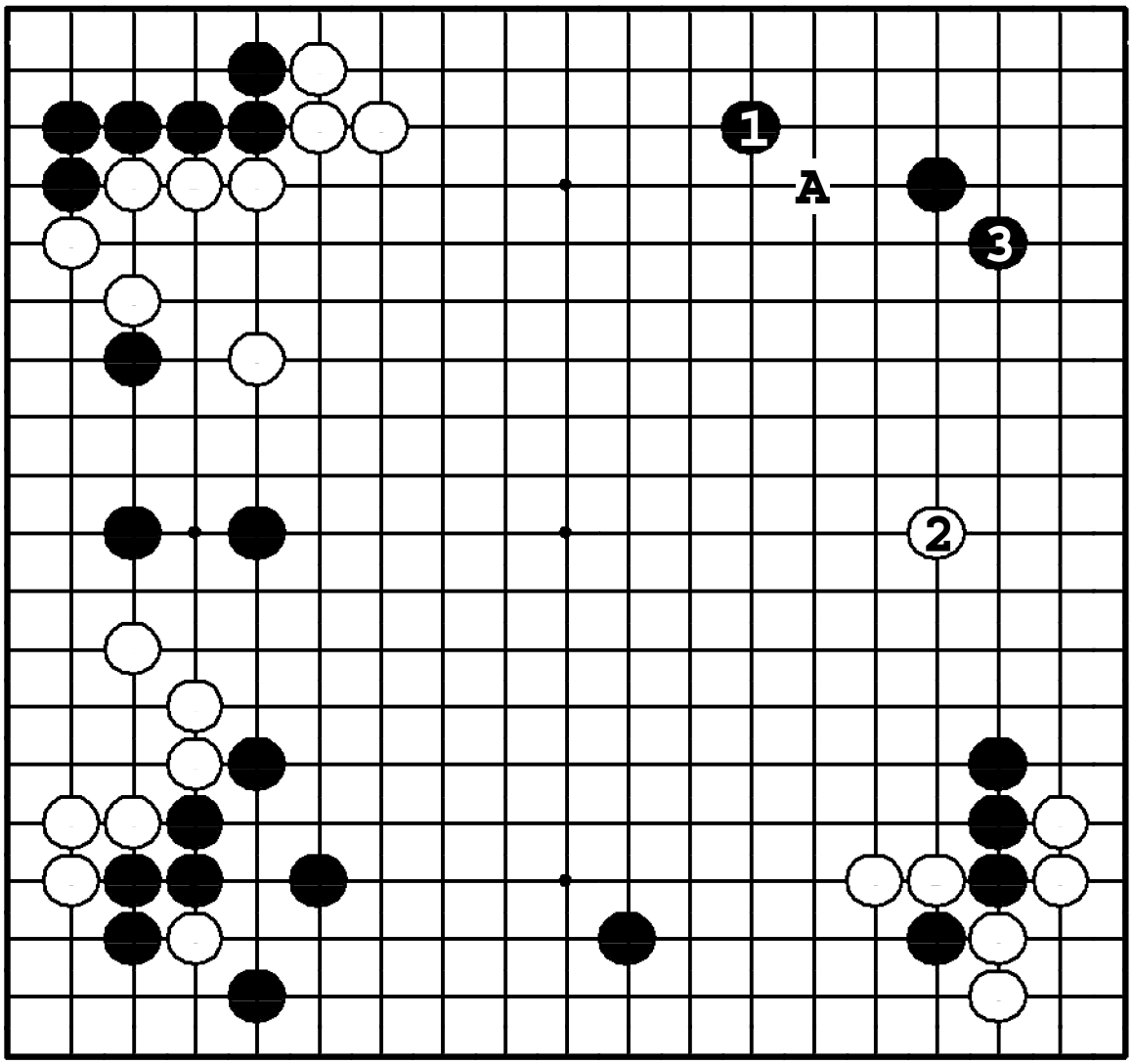

Задача 368. Ответ

Черные ходом ❶ нейтрализуют плотность белых слева. Если теперь ②, то ❸, и черные собираются сделать сабаки тремя камнями внизу. Если ❶ в **2**, ход ❍**A** – хорошее использование плотности слева.

Задача 369. Ход ●

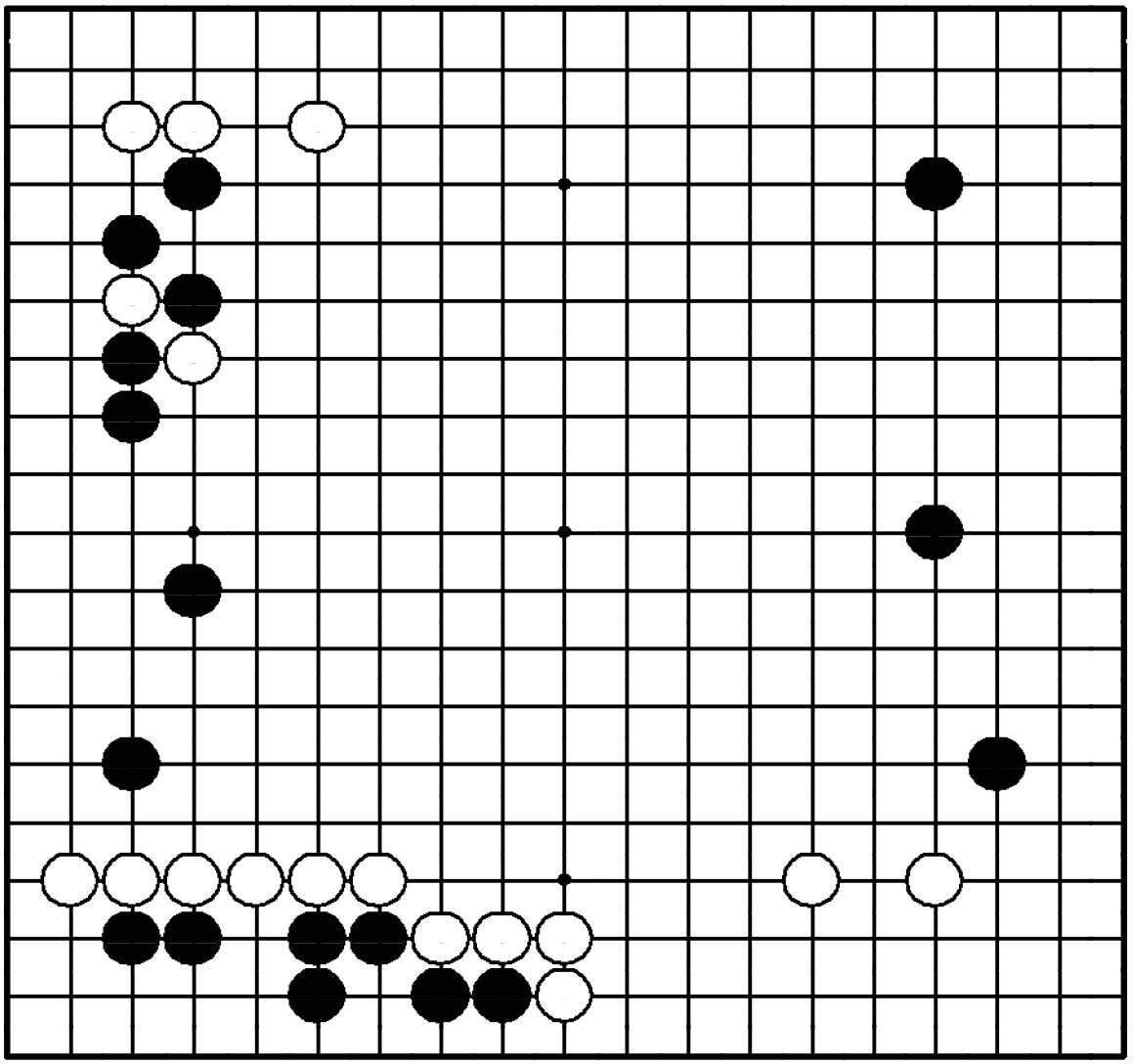

Задача 369. Ход ●

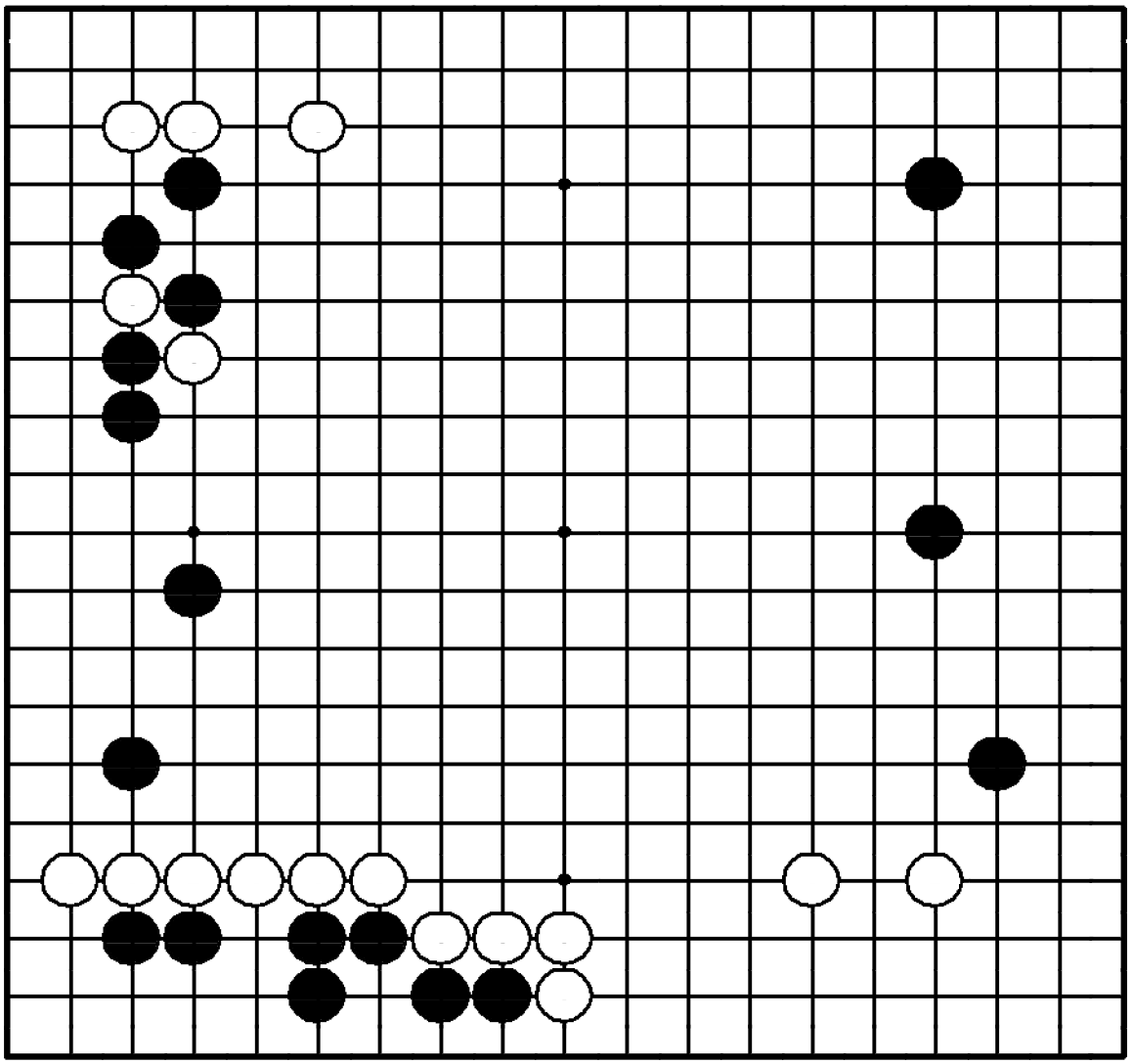

"Заставляйте противника укреплять уже построенную территорию!"

Где сыграть черным?

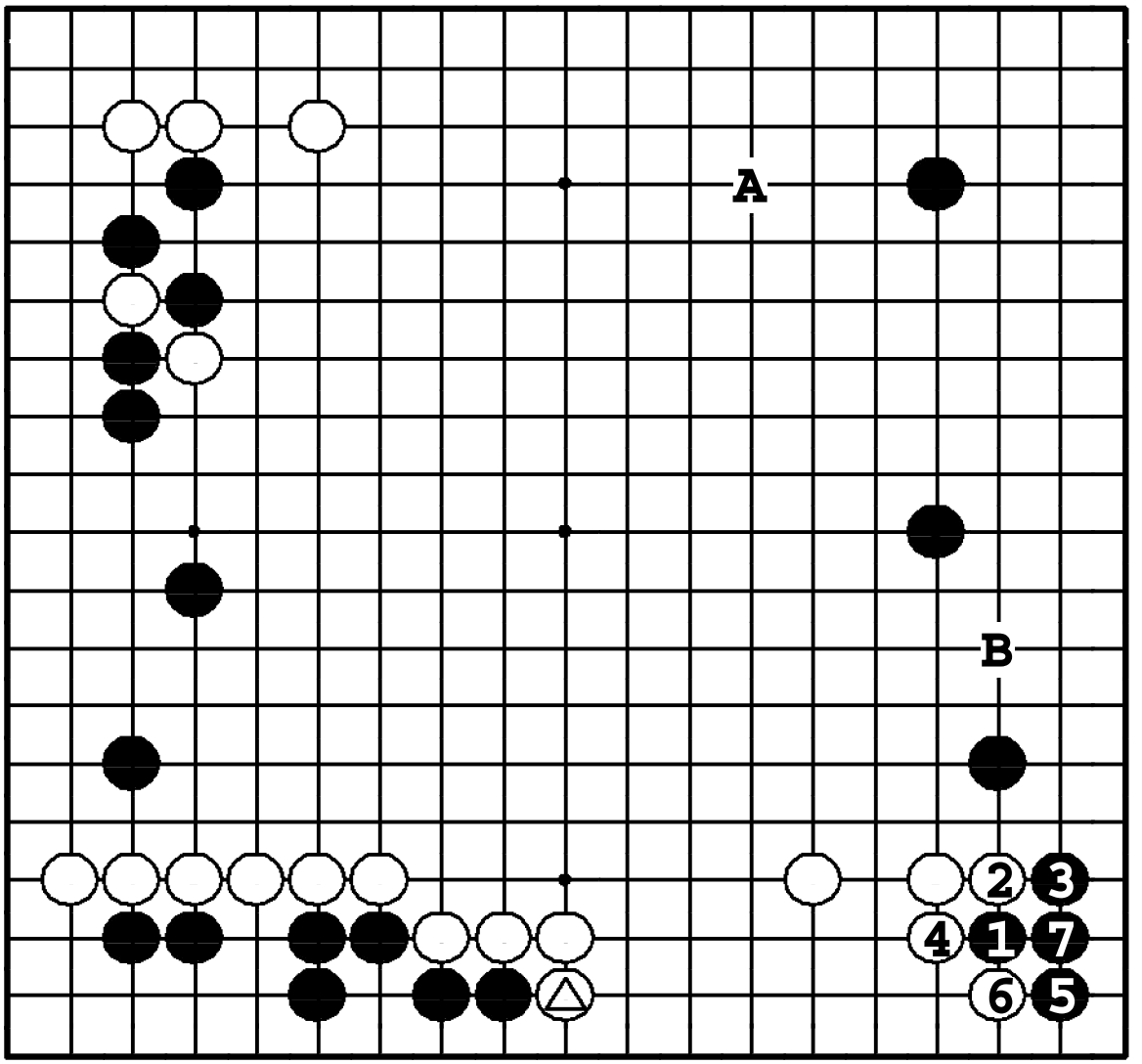

Задача 369. Ответ

Сыграв камнем △, белые показали, что они хотят территорию внизу. Таким образом, если черные вторгнутся ❶, белые должны блокировать ④ и черные получат очки справа. Если ❶ в **A**, белые защитятся ❍**3** с угрозой ❍**B**.

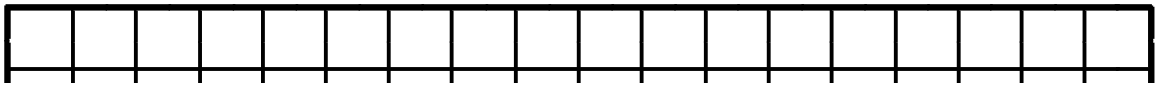

Задача 370. Ход ●

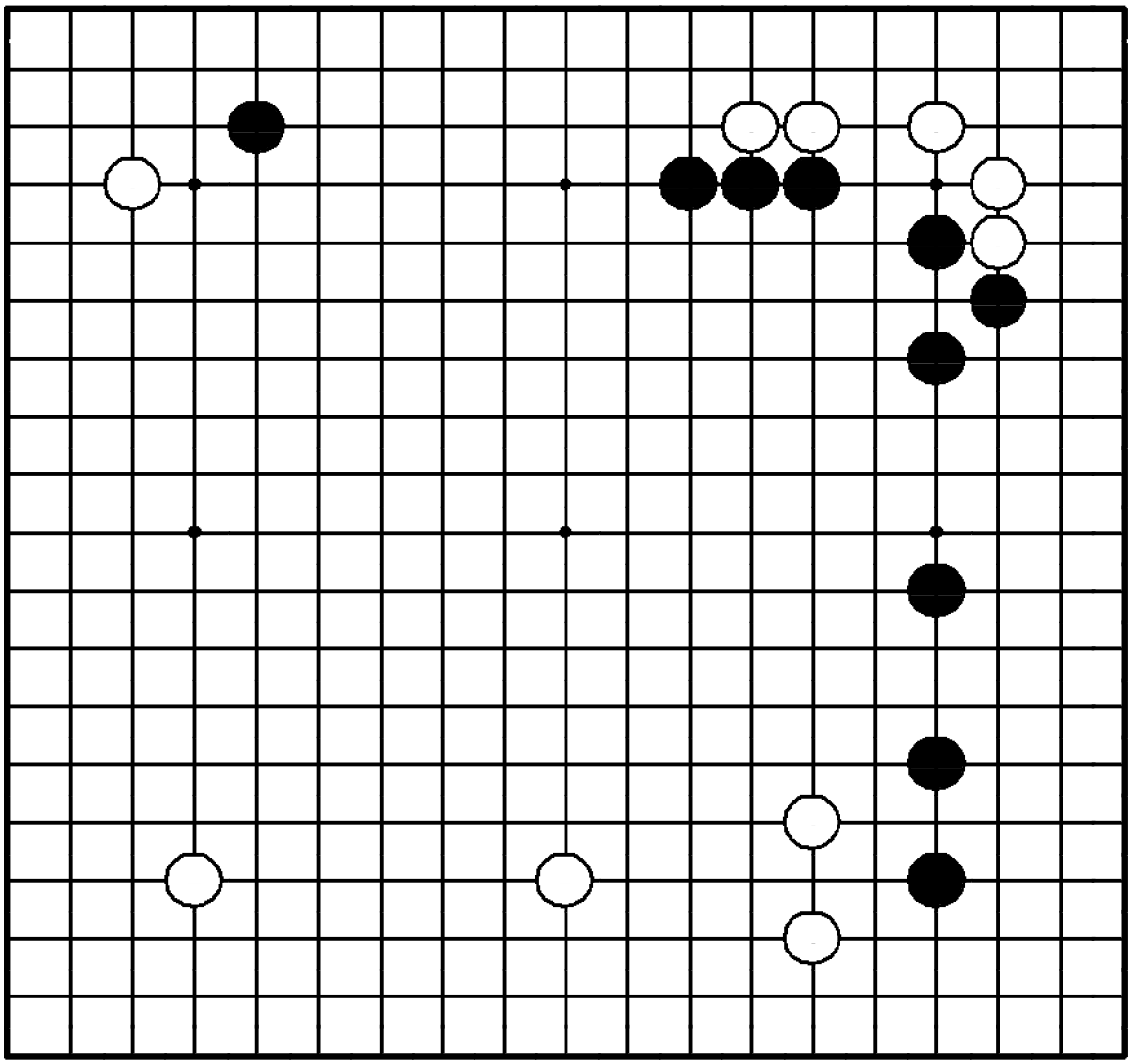

Задача 370. Ход ●

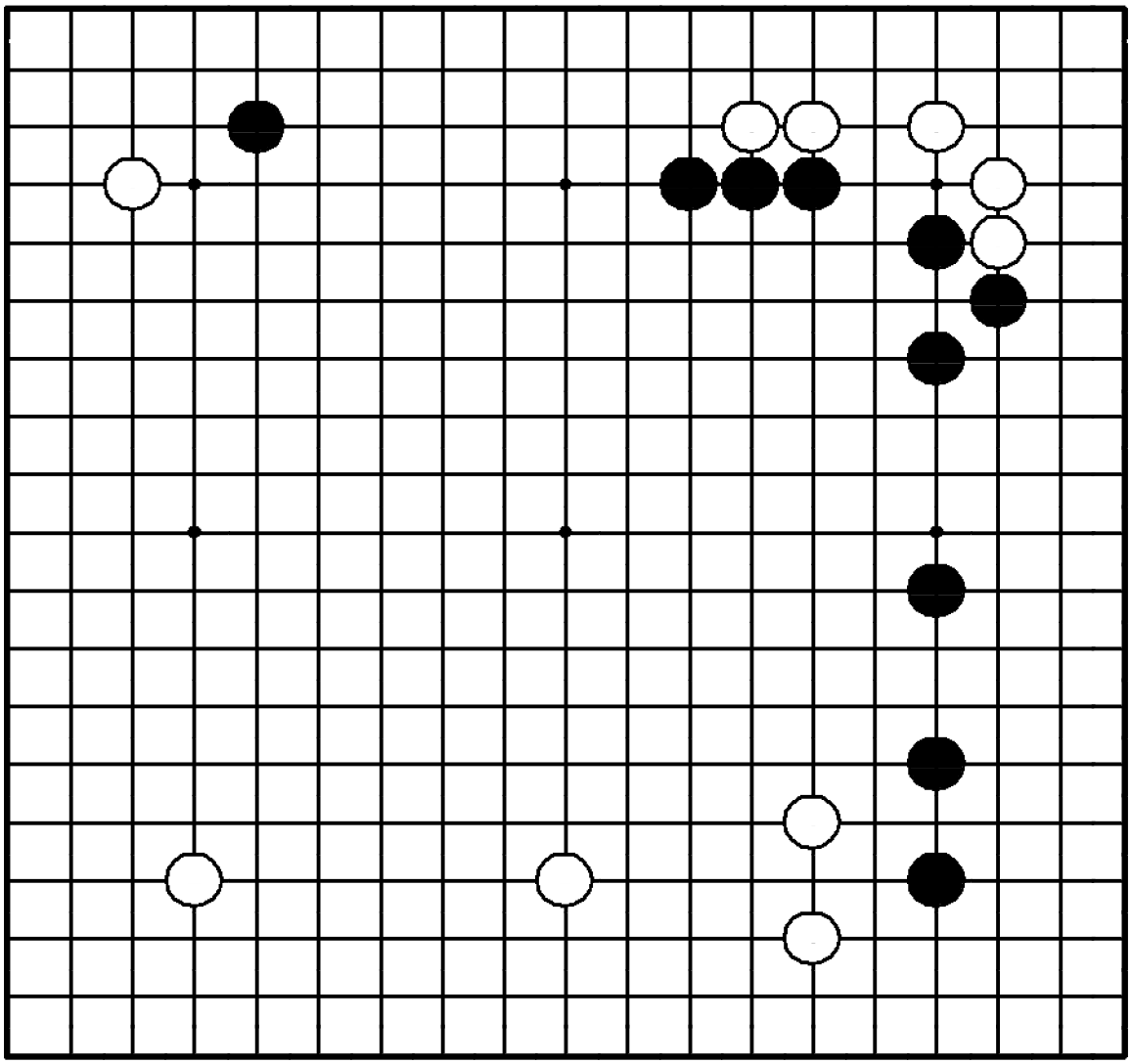

"Стройте мойо форсированными ходами!"

Где сыграть черным?

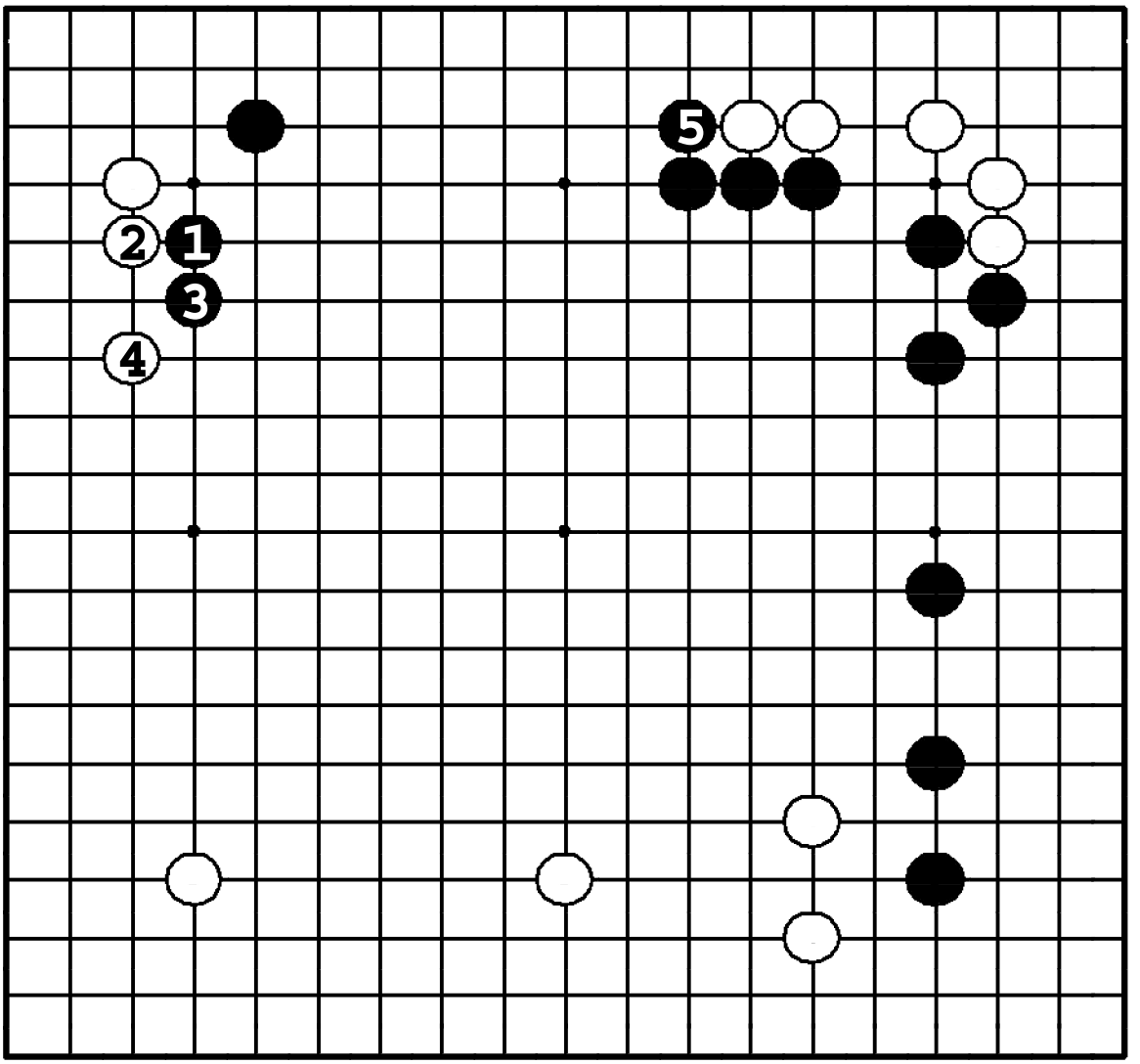

Задача 370. Ответ

Черные нажимают ❶ и ❸, затем после ④ загибаются ❺, строя мойо наверху. Если черные сразу пойдут ❺, белые выйдут в центр ходом ❍1.

Задача 371. Ход ○

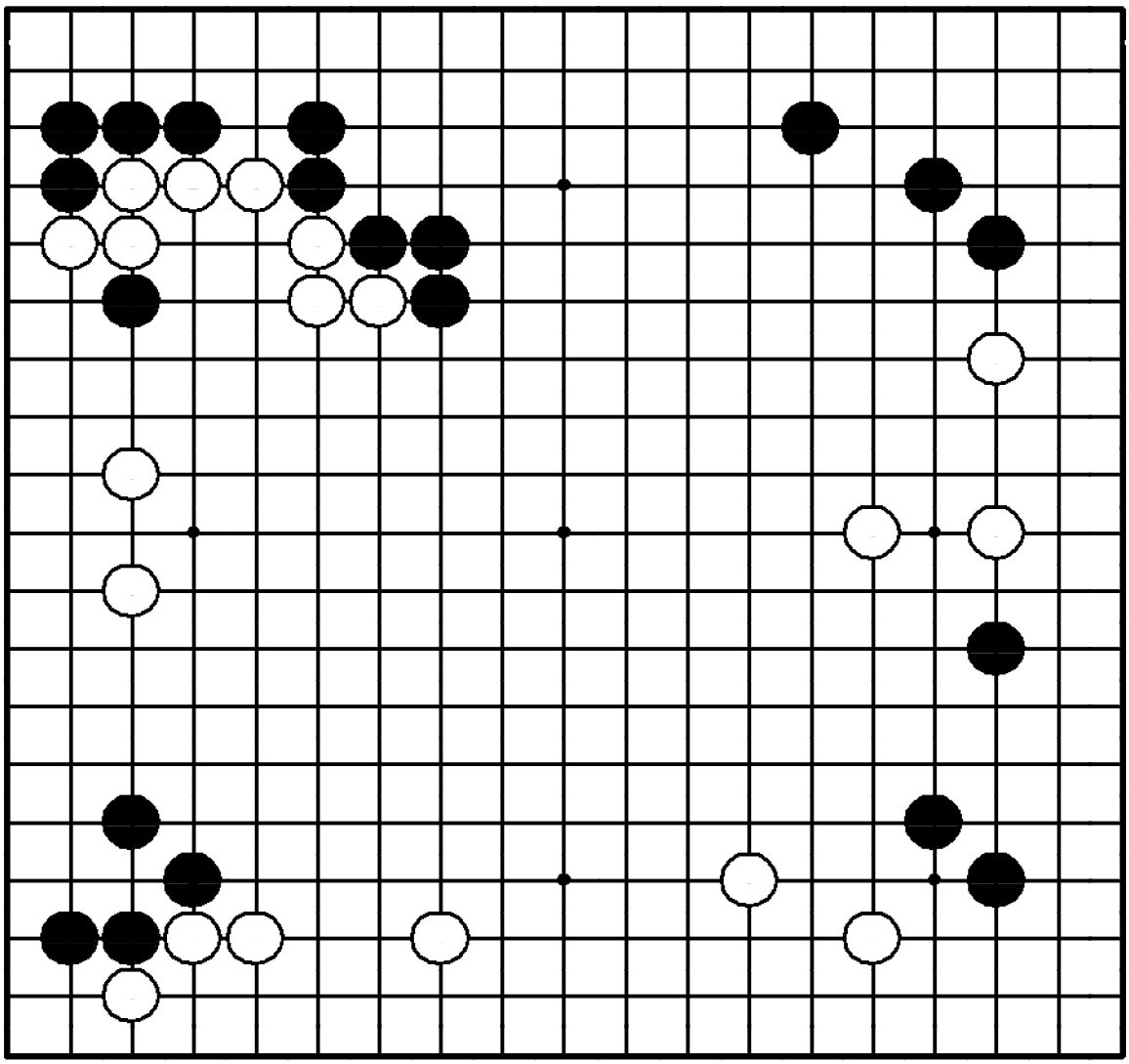

Задача 371. Ход ○

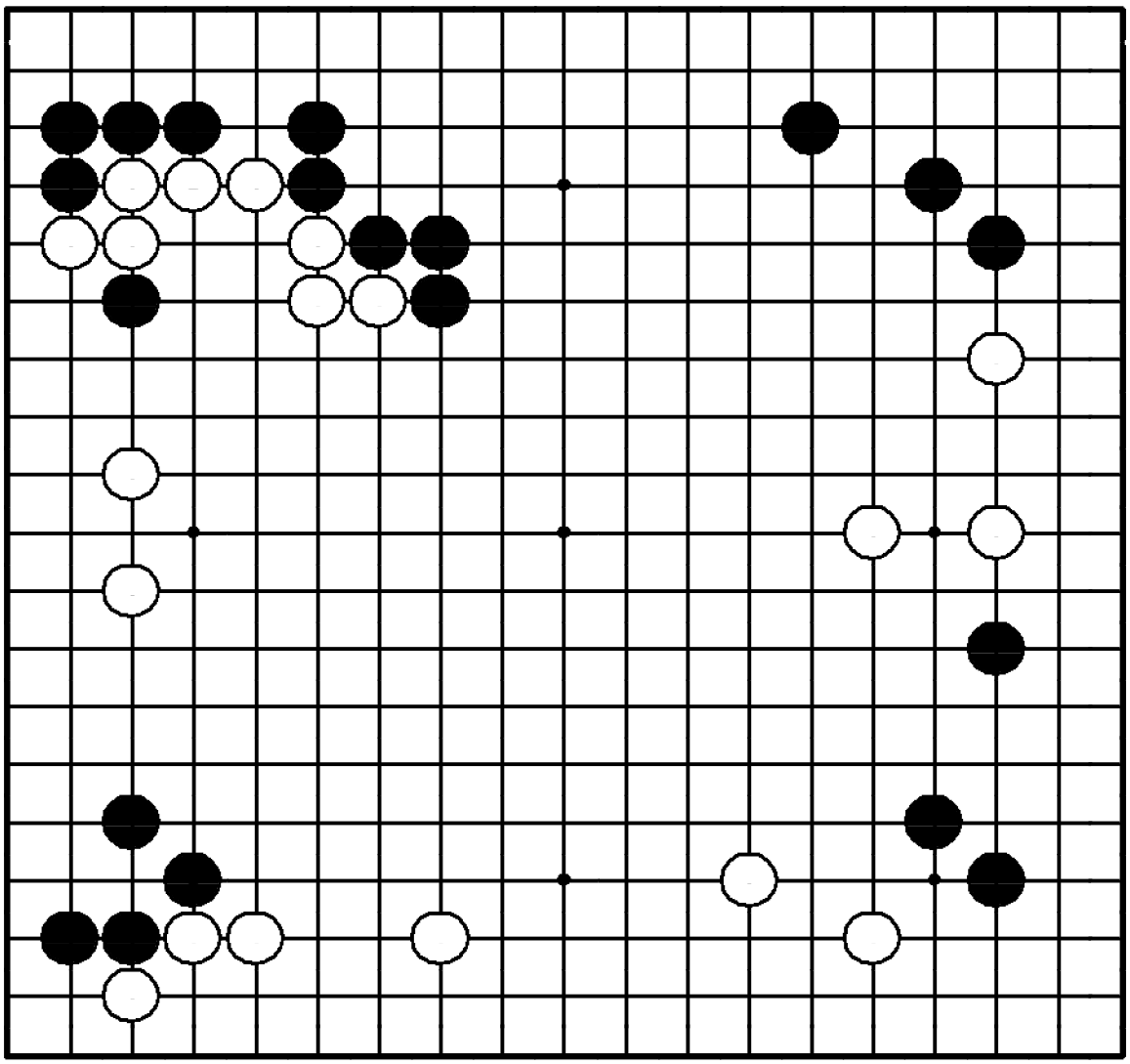

"Не позволяйте противнику защитить мойо!"

Где сыграть белым?

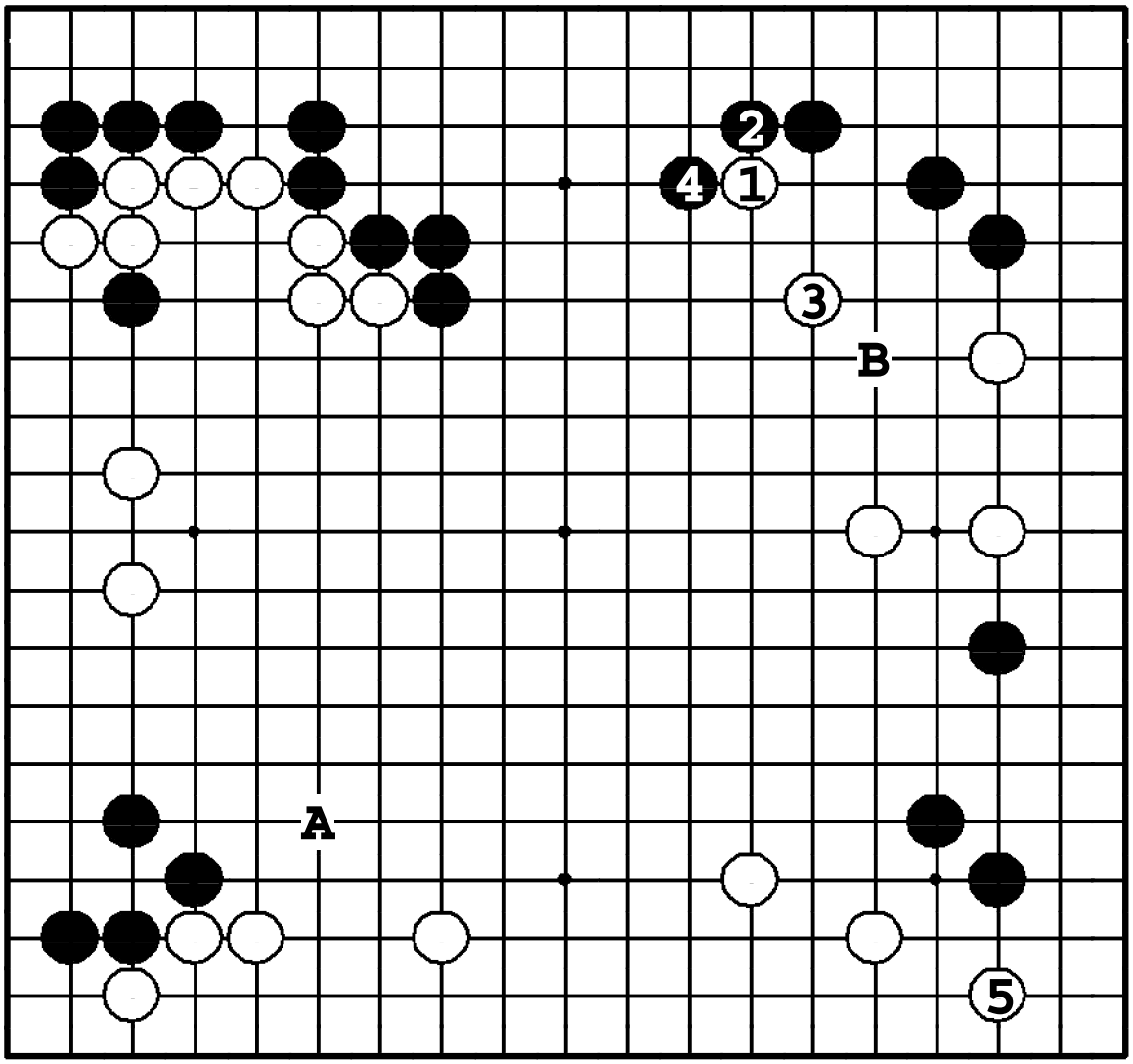

Задача 371. Ответ

Белые делают удар в плечо ①, а затем прыгают ③, ограничивая размеры черного мойо. Если теперь ❹, белые захватывают инициативу ⑤. Если белые сперва сыграют ❍**A** или ⑤, черные сделают атакующий ход ●**B**, и белые уже не смогут уменьшить их мойо.

Задача 372. Ход ○

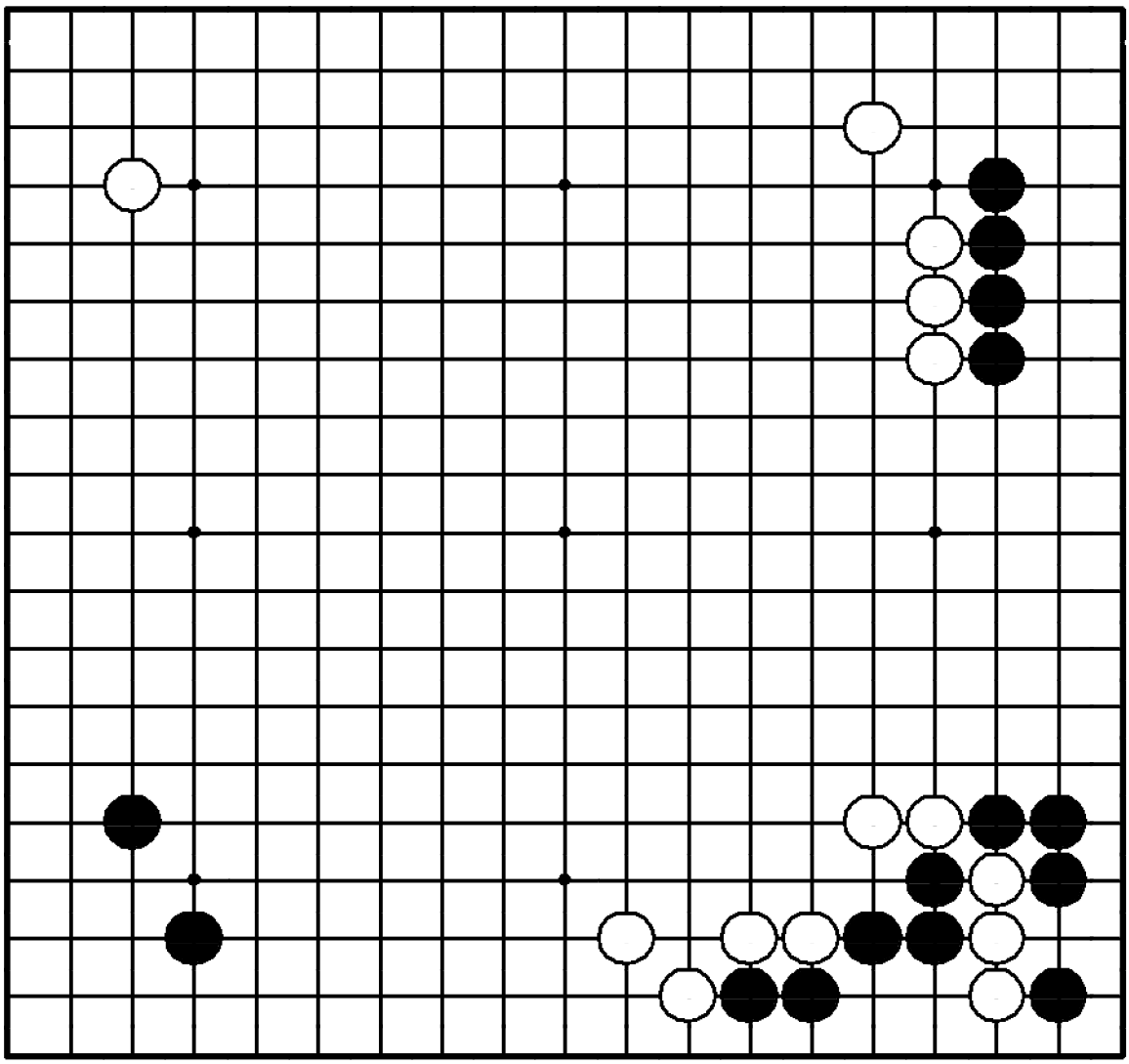

Задача 372. Ход ○

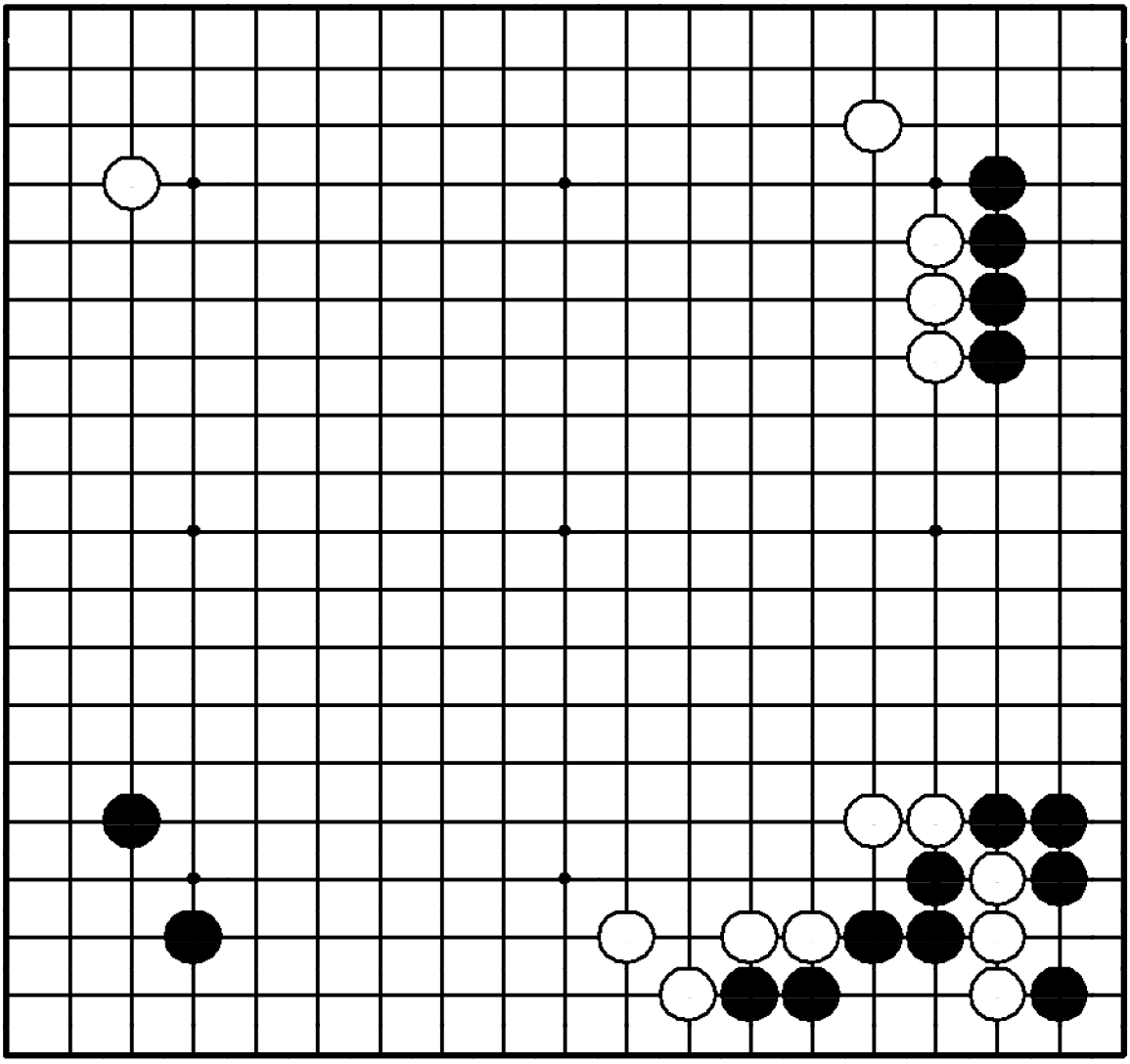

"Расширяйтесь от плотности и боритесь за сбалансированную позицию!"

Где сыграть белым?

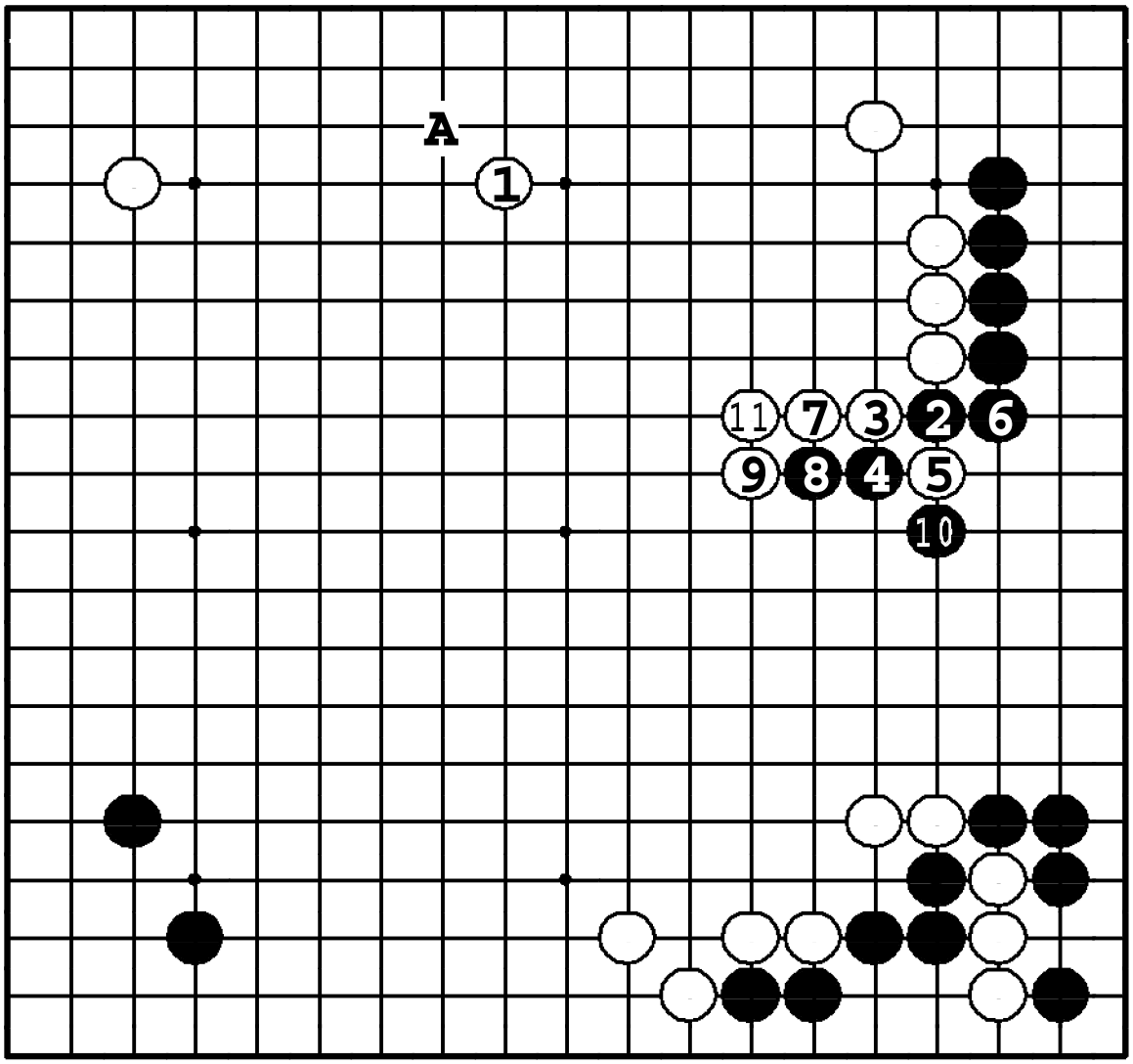

Задача 372. Ответ

Ход ① – идеальное распространение от стены справа и камня в левом углу. Черные надавливают ❷, но белые увеличивают мойо в варианте до ❍**11**. Если ① в **2**, черные вторгнутся наверху ●**A**.

Задача 373. Ход ●

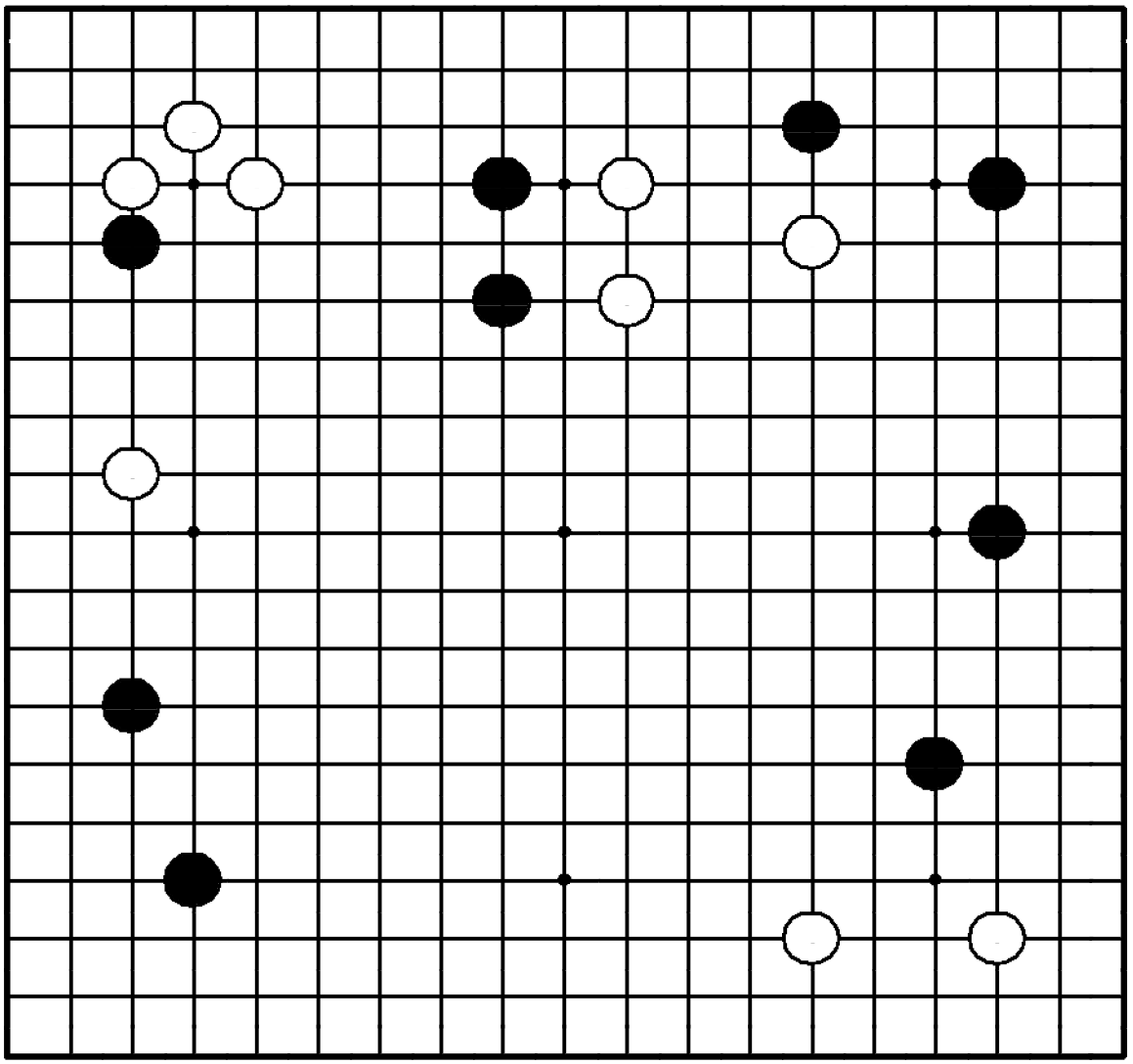

Задача 373. Ход ●

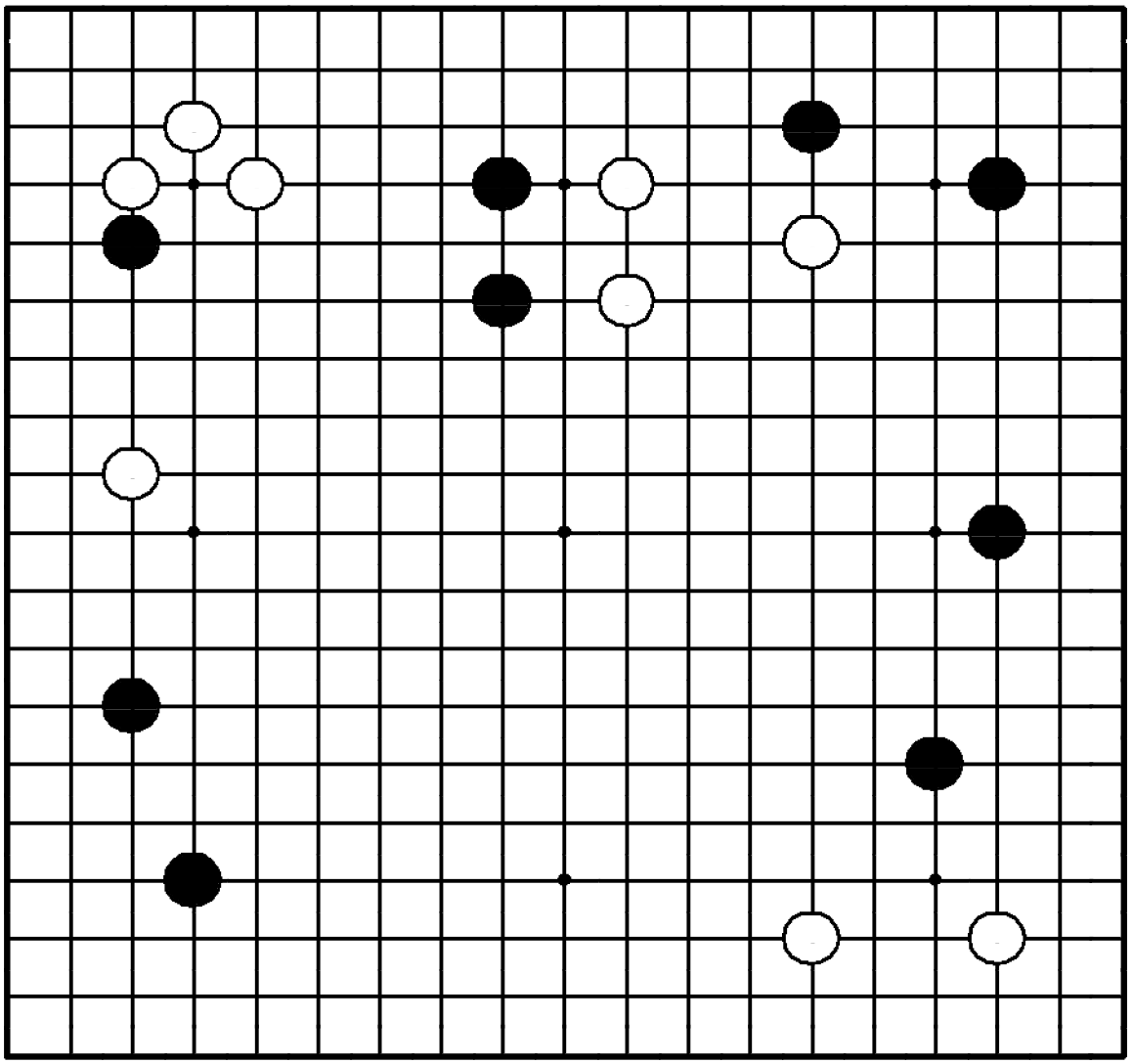

"Не позволяйте противнику получать больших территорий!"

Где сыграть черным?

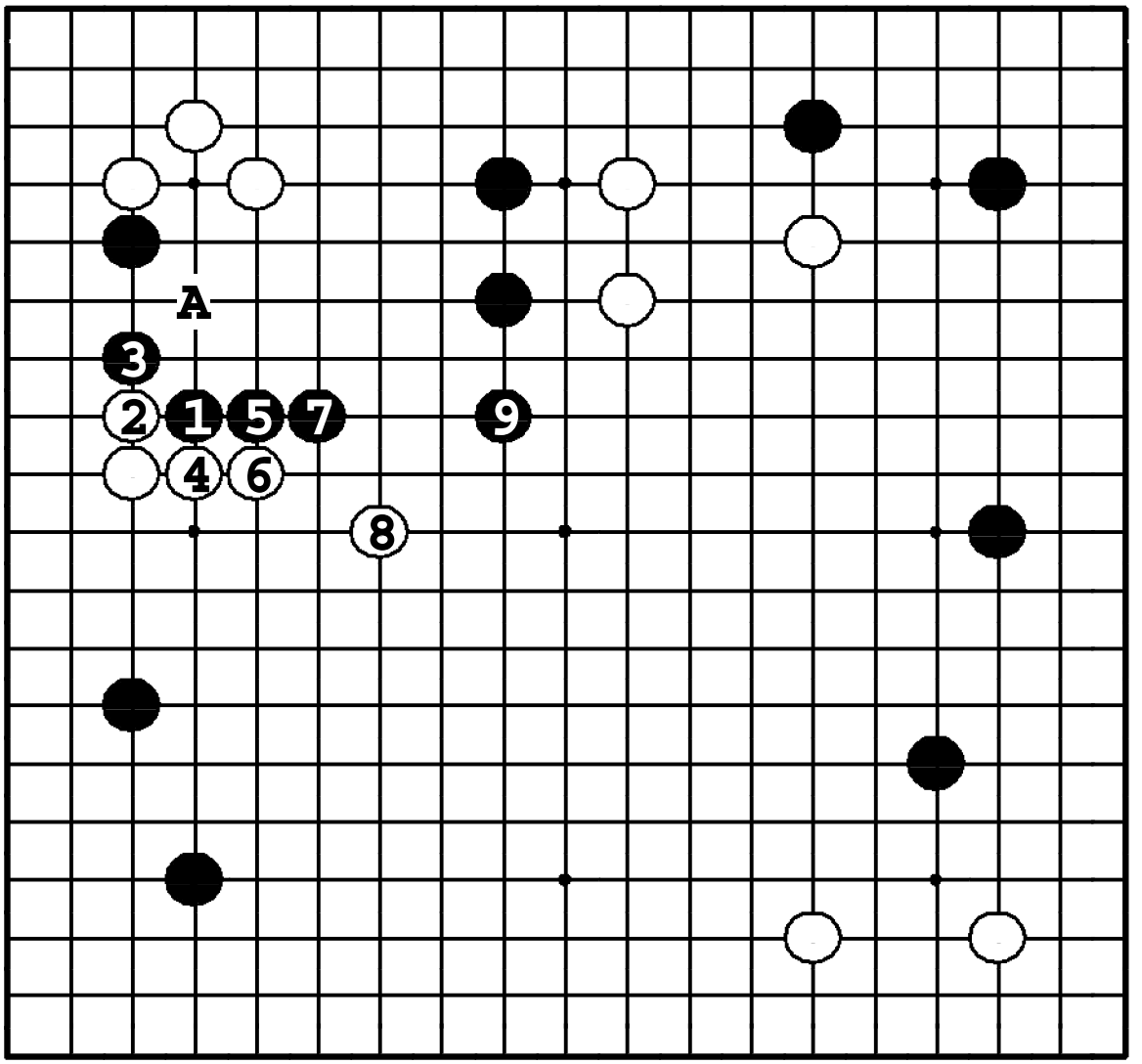

Задача 373. Ответ

Черные могут стабилизироваться наверху ударом в плечо ❶. После ⑧ черные объединяют камни прыжком ❾. Белые теперь должны держать оборону. Если ❶ в **9**, белые ходом ❍**A** защитят территорию, а черные камни наверху все еще будут нуждаться в

Задача 374. Ход ●

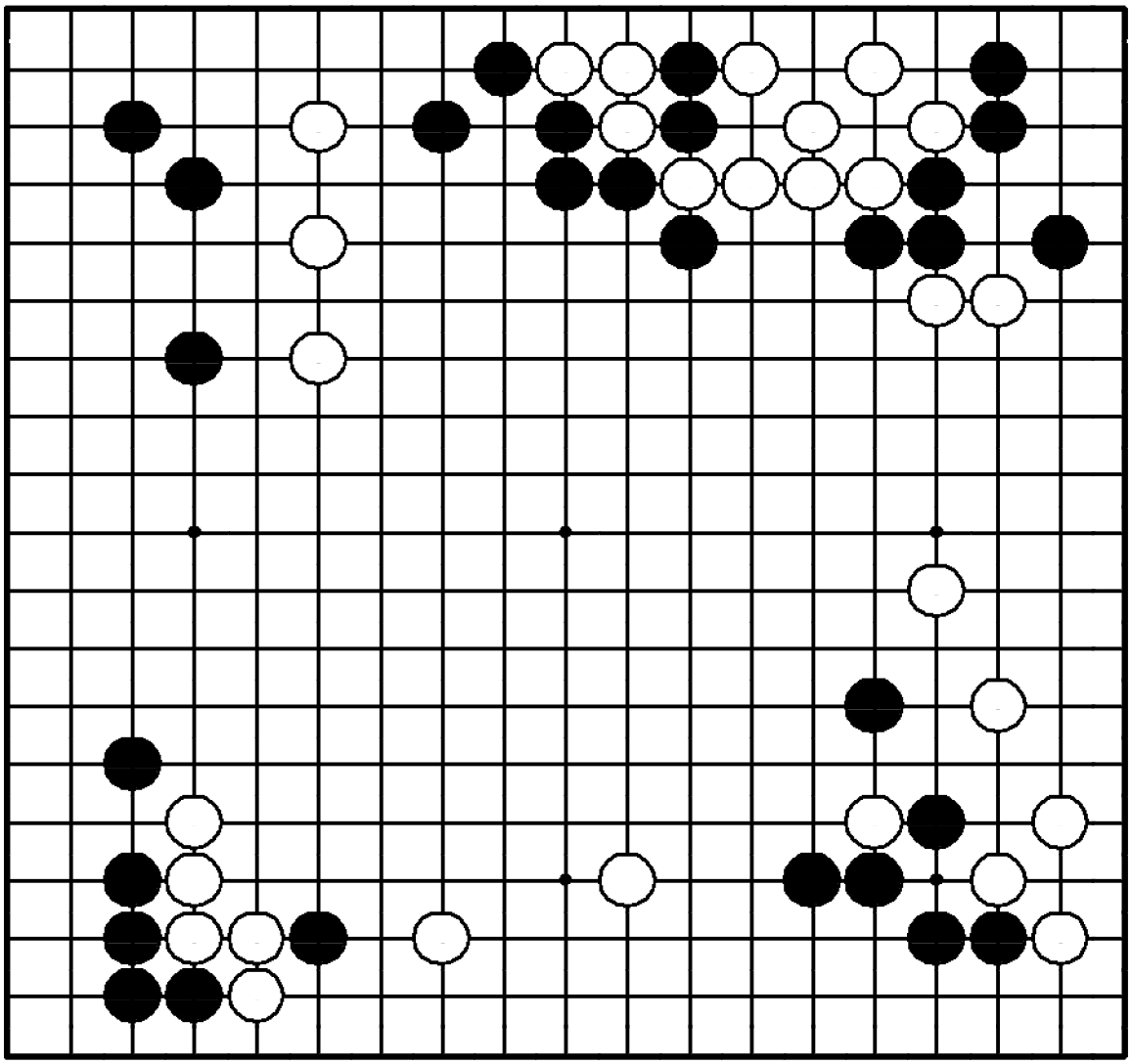

Задача 374. Ход ●

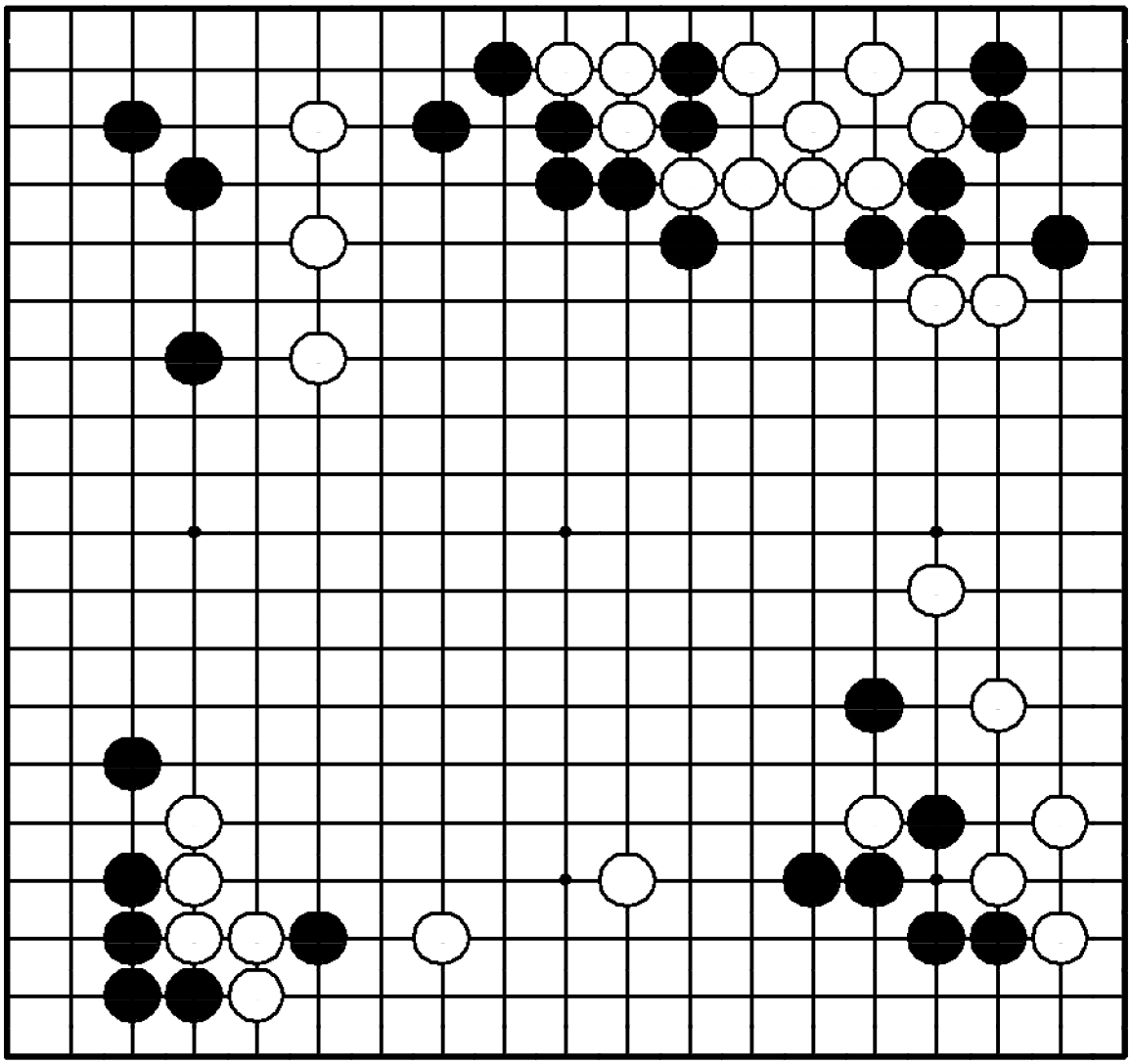

"Стройте влияние и территорию, атакуя слабые камни противника издалека!"

Где сыграть черным?

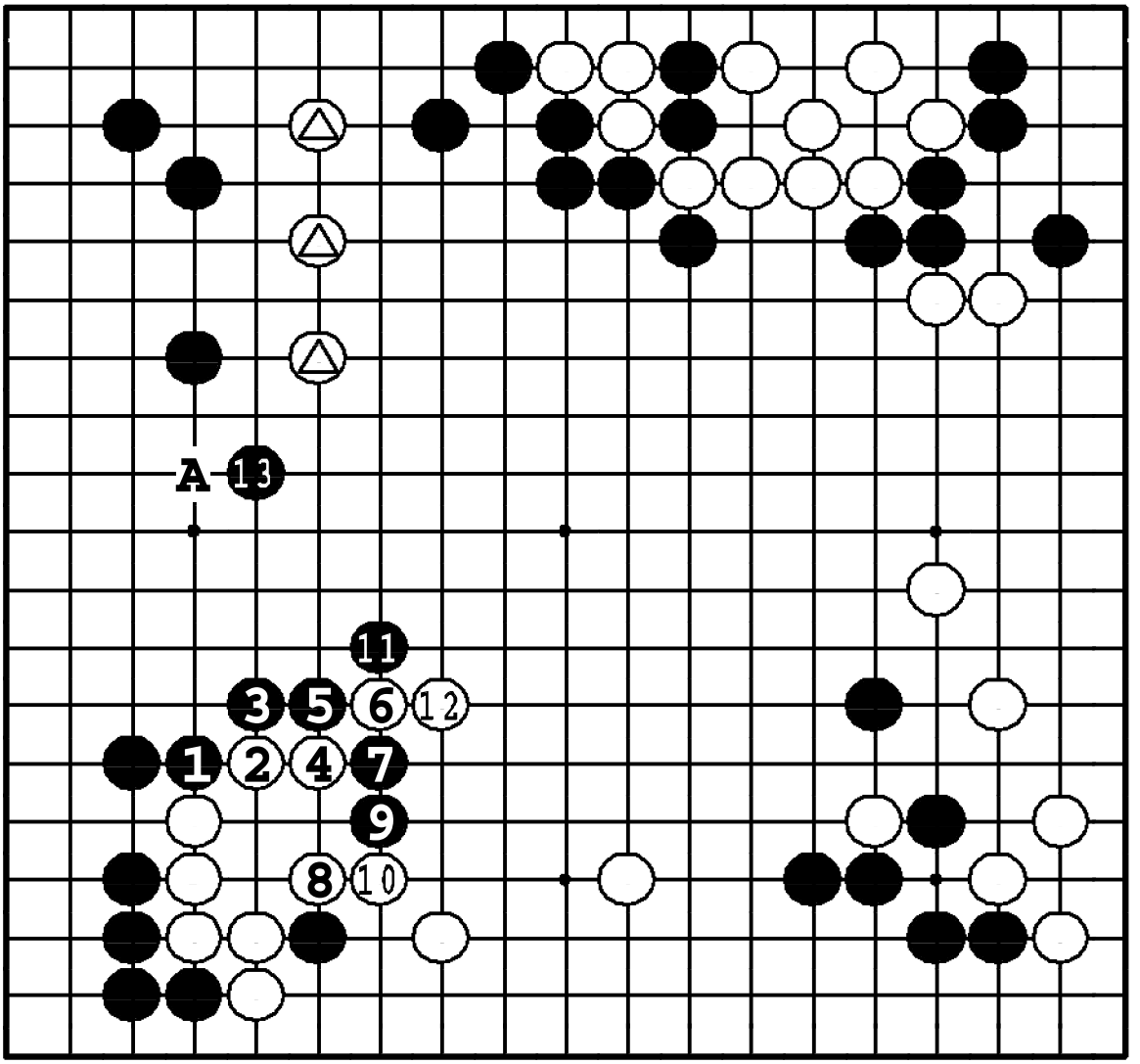

Задача 374. Ответ

Ходами ❶ – ●**11** черные строят влияние, используя плохое адзи у белых внизу. Затем ходом ●**13** они окружают территорию, атакуя камни △. Если ❶ в **A**, белые сыграют ③, уменьшая территорию противника и поддерживая камни △.

Задача 375. Ход ●

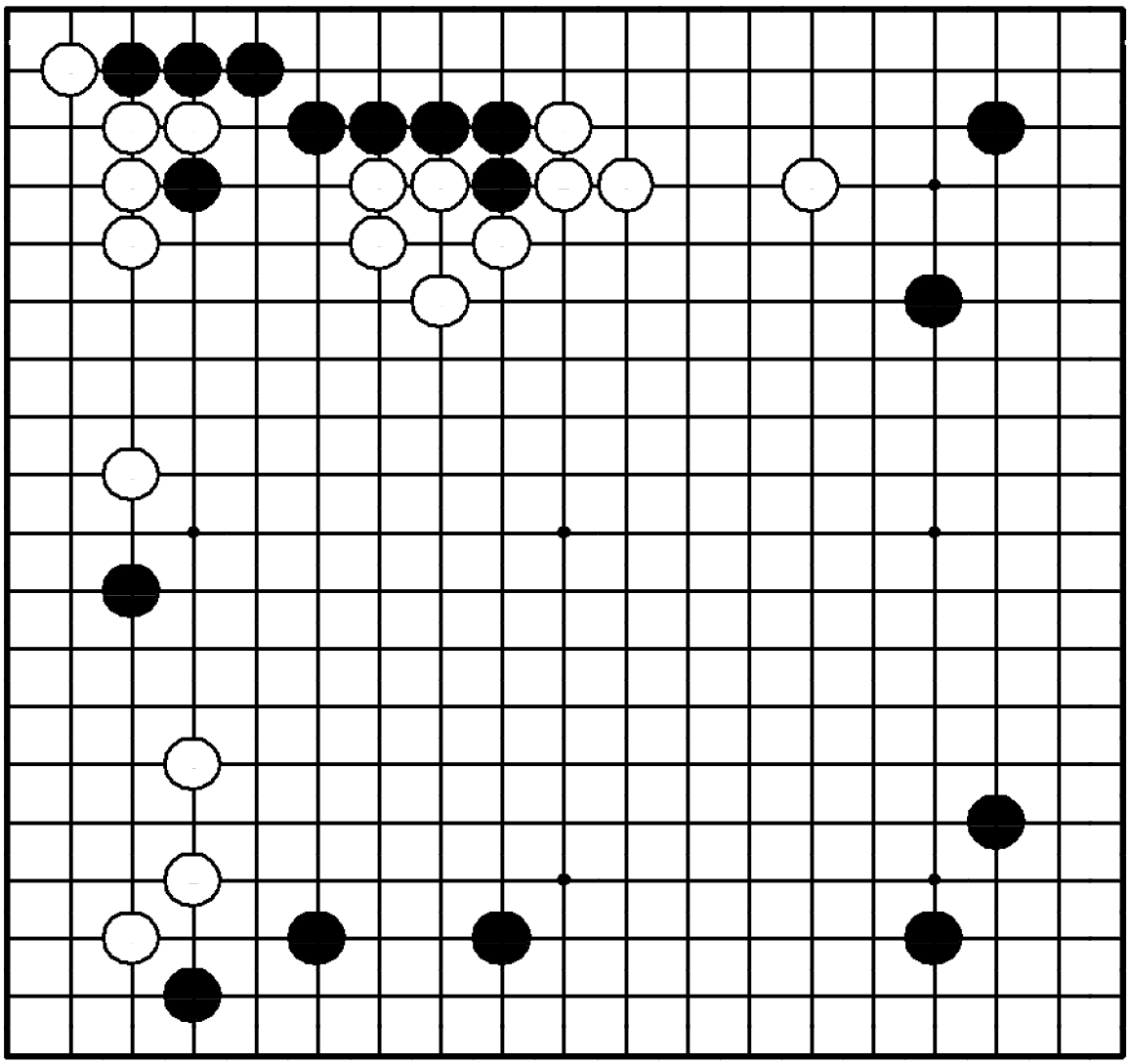

Задача 375. Ход ●

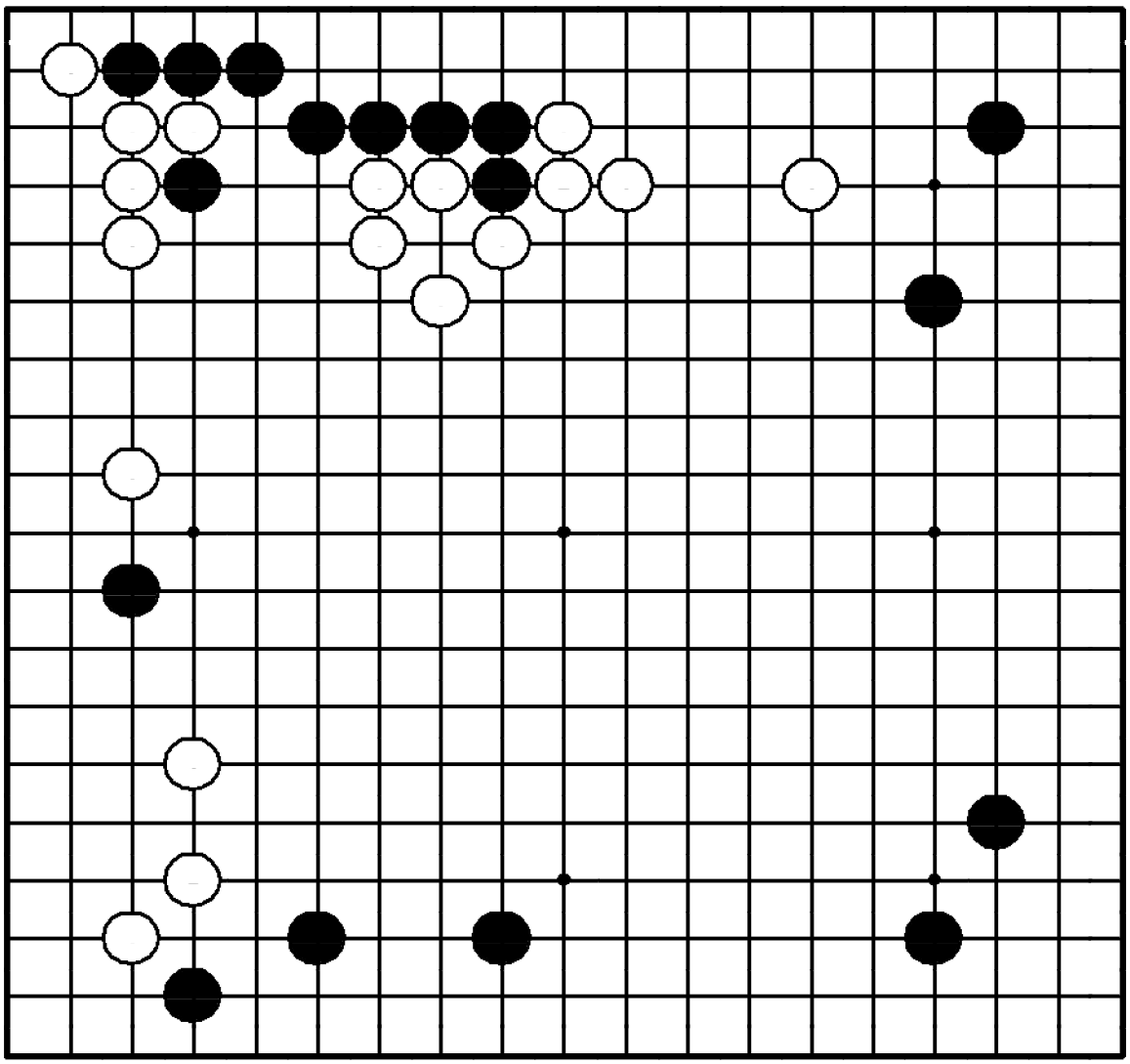

"Защищайте свои камни, атакуя слабые камни противника!"

Где сыграть черным?

наверху все еще будут нуждаться в базе.

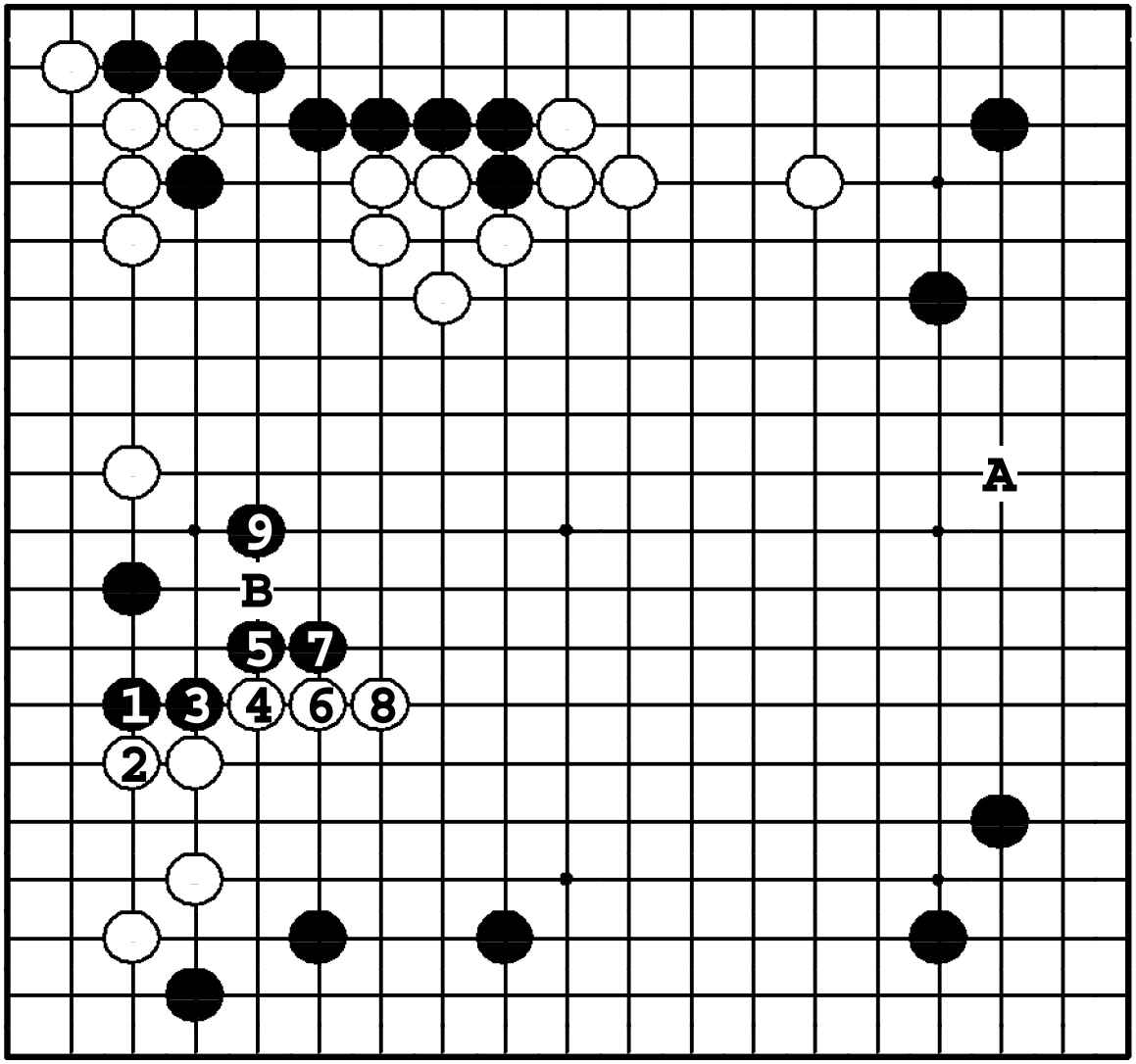

Задача 375. Ответ

Черные должны укрепить камень слева: они распространяются ❶, атакуя белых. Затем до ❼, они строят форму. После ⑧ черные укрепляются ❾. Если ❶ в **A**, белые ходом ❍**B** парализуют камень противника.

Задача 376. Ход ○

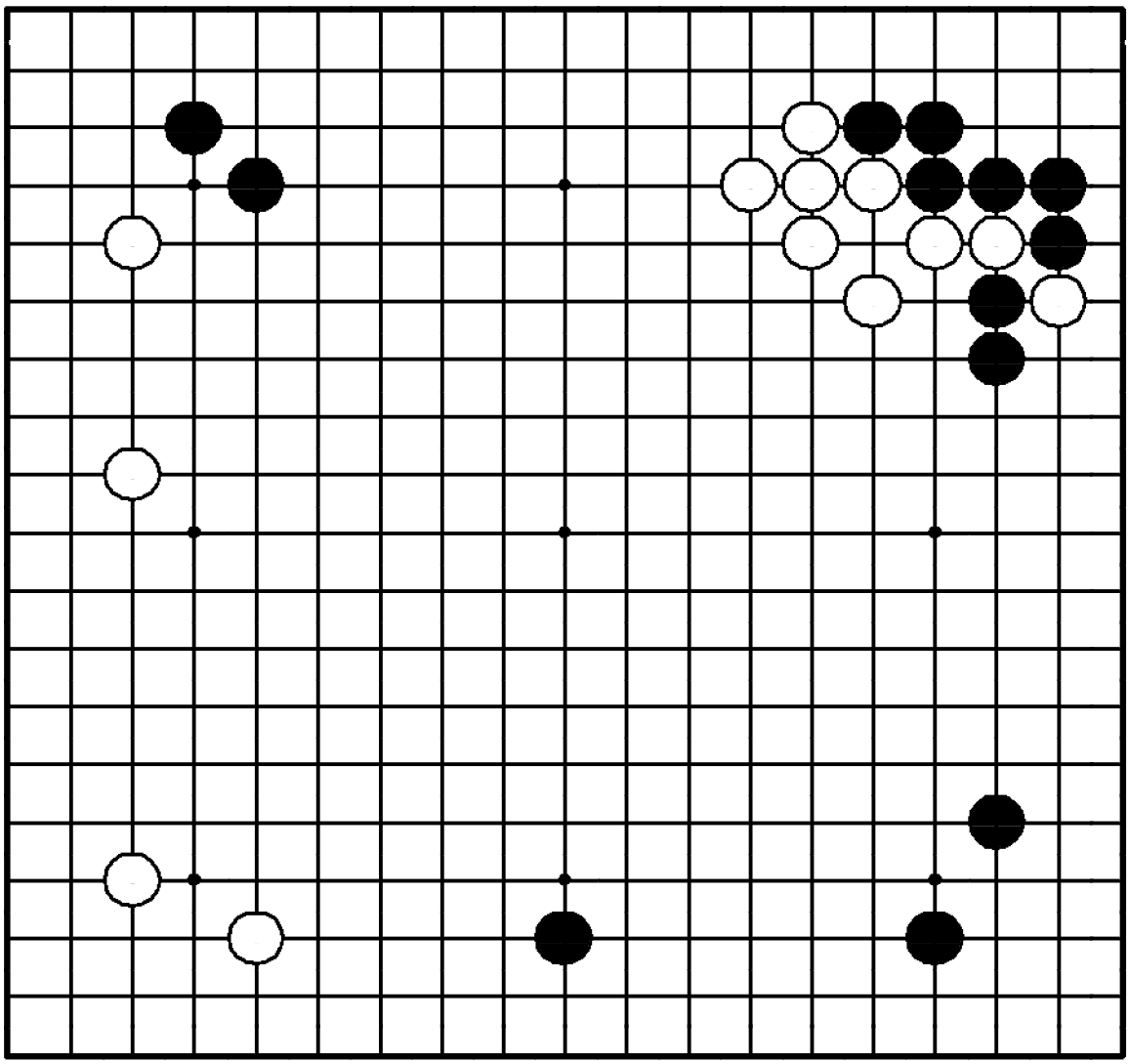

Задача 376. Ход ○

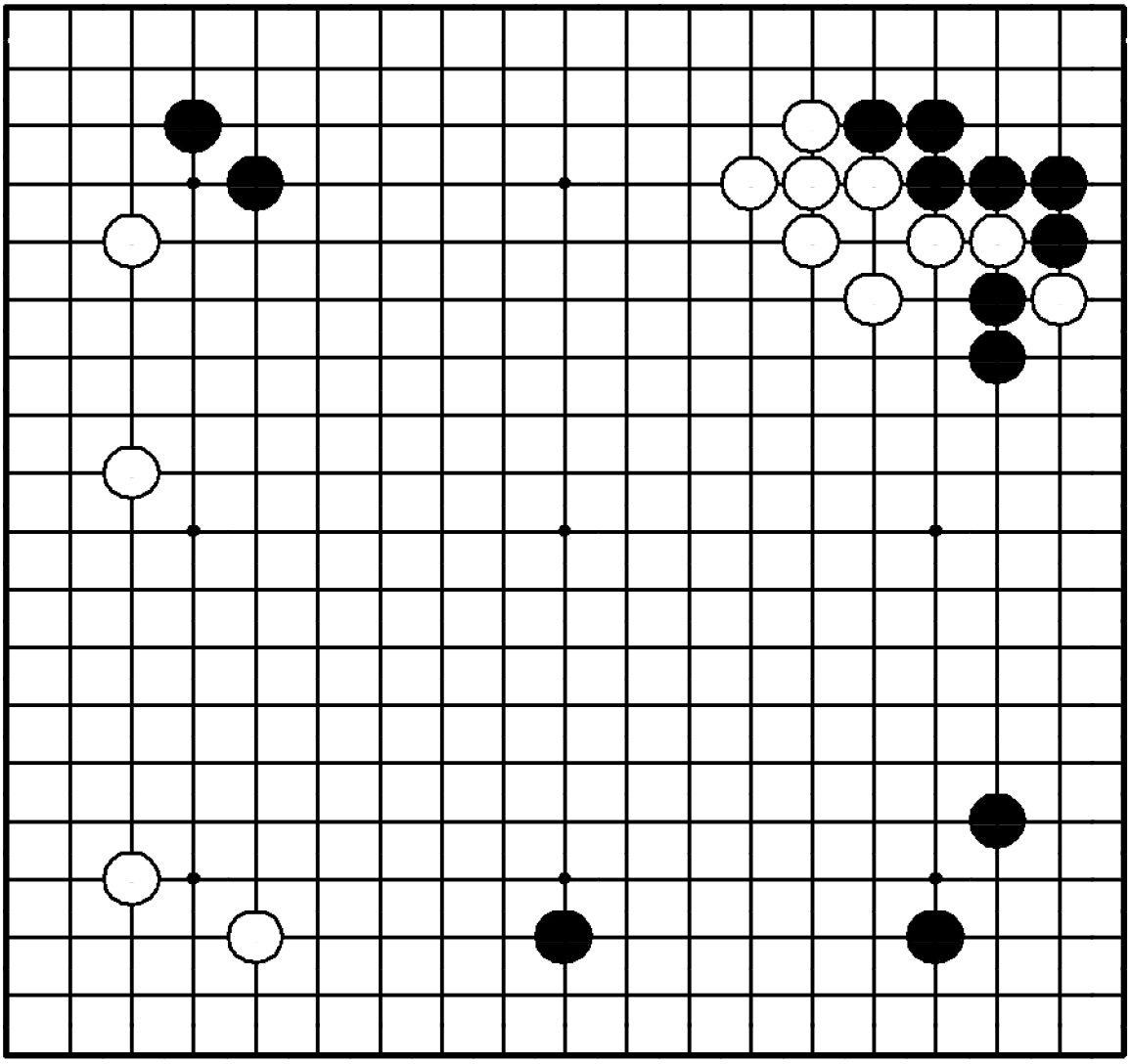

"Расширяйтесь от плотности, атакуя слабые камни противника!"

Где сыграть белым?

держивая камни △.

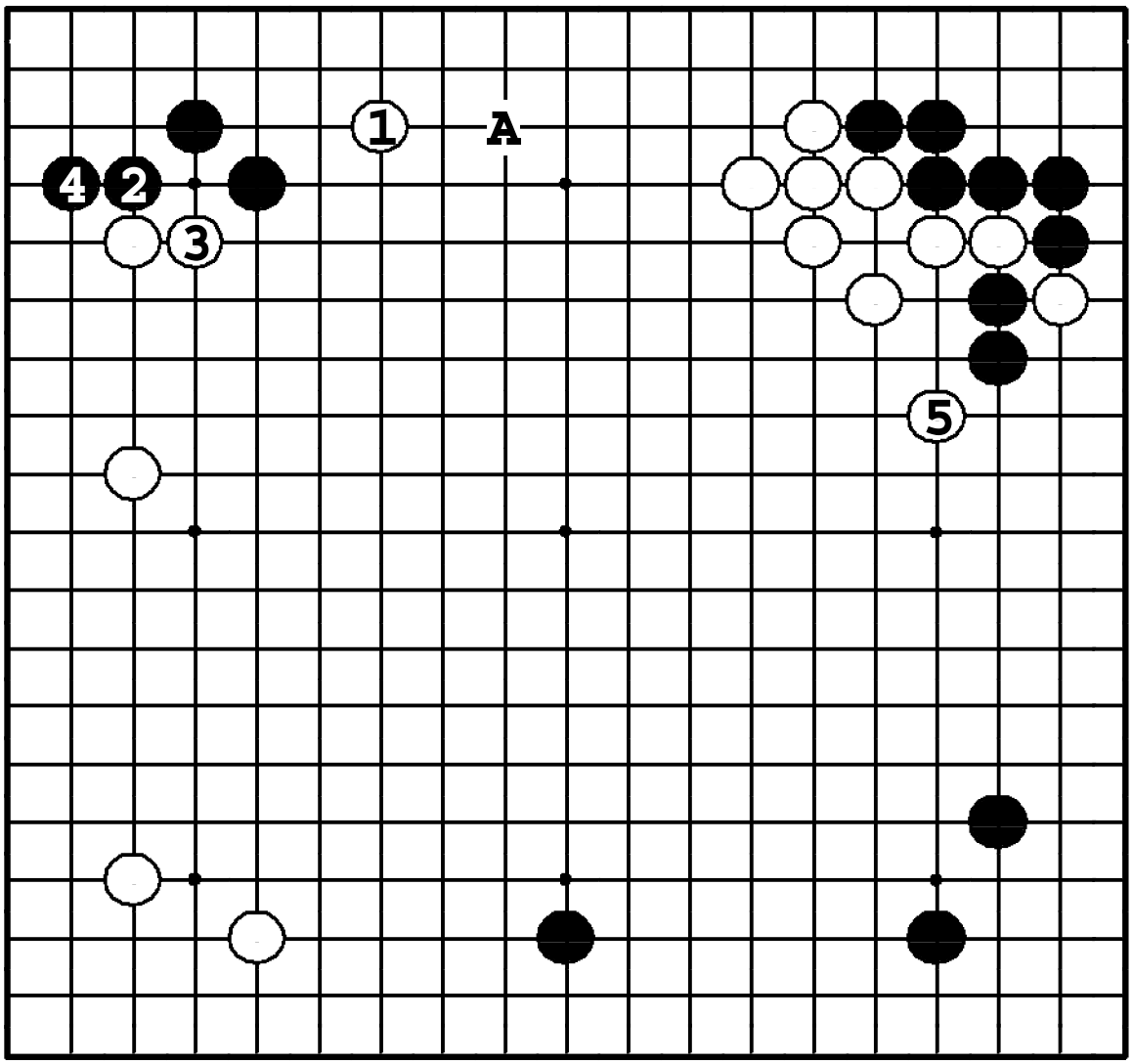

Задача 376. Ответ

Белые распространились на максимальное расстояние от плотности ①, вынуждая черных укрепиться в углу ❷ и ❹. Затем они ставят препятствие распространению черных справа ⑤. Если ① в **5**, то ●**A**.

Задача 377. Ход ●

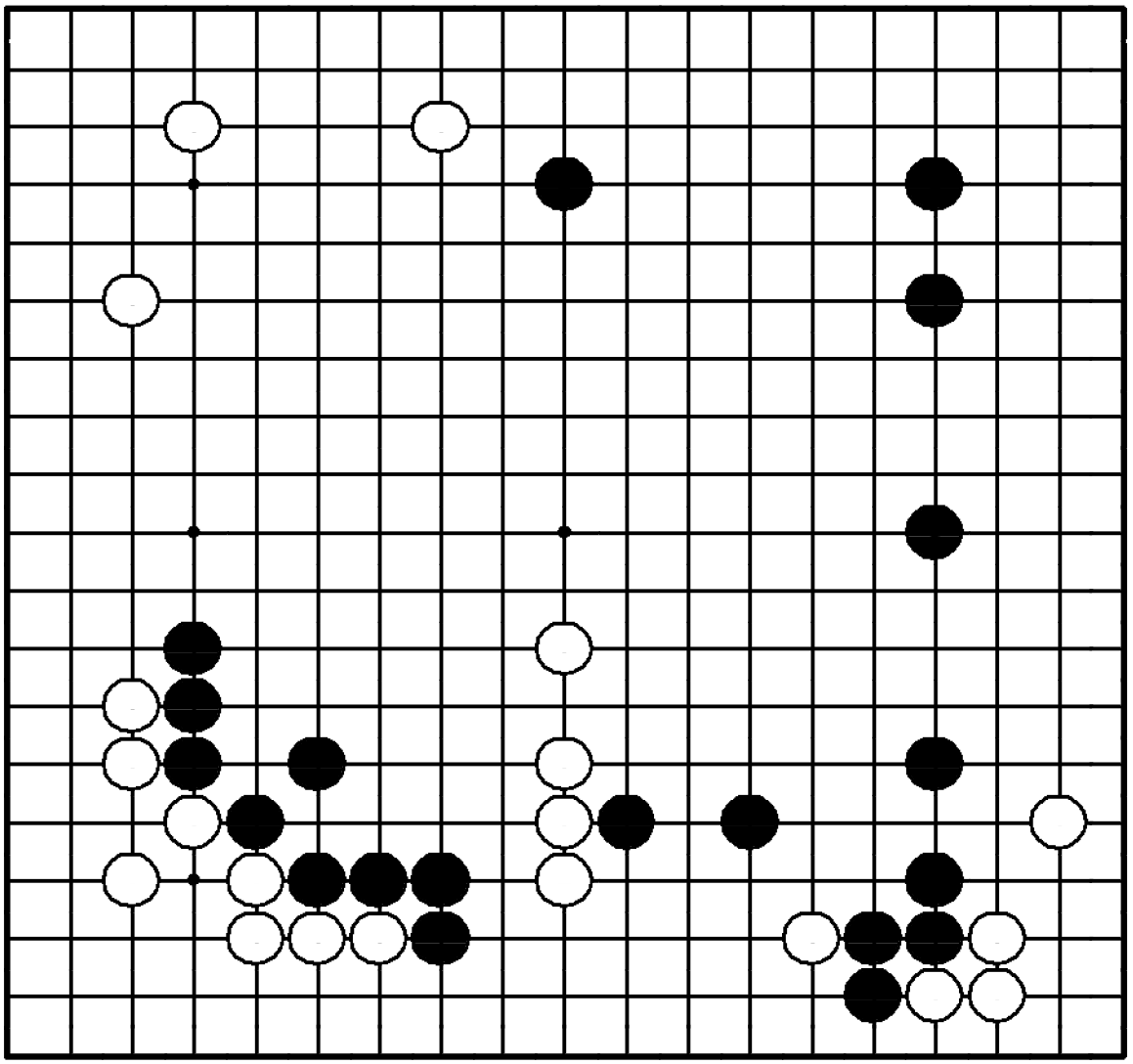

Задача 377. Ход ●

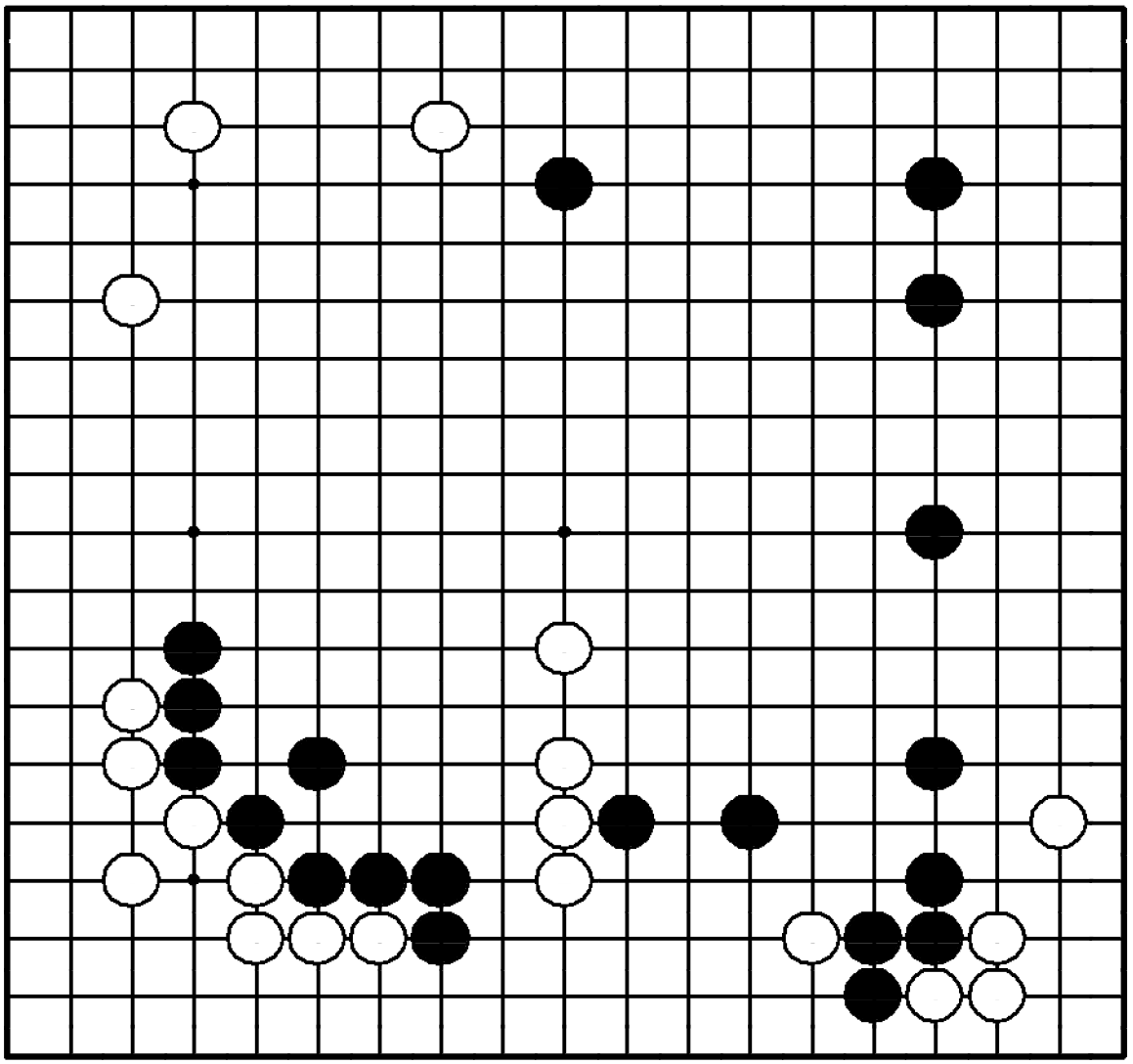

"Стройте мойо атакуя!"
Где сыграть черным?

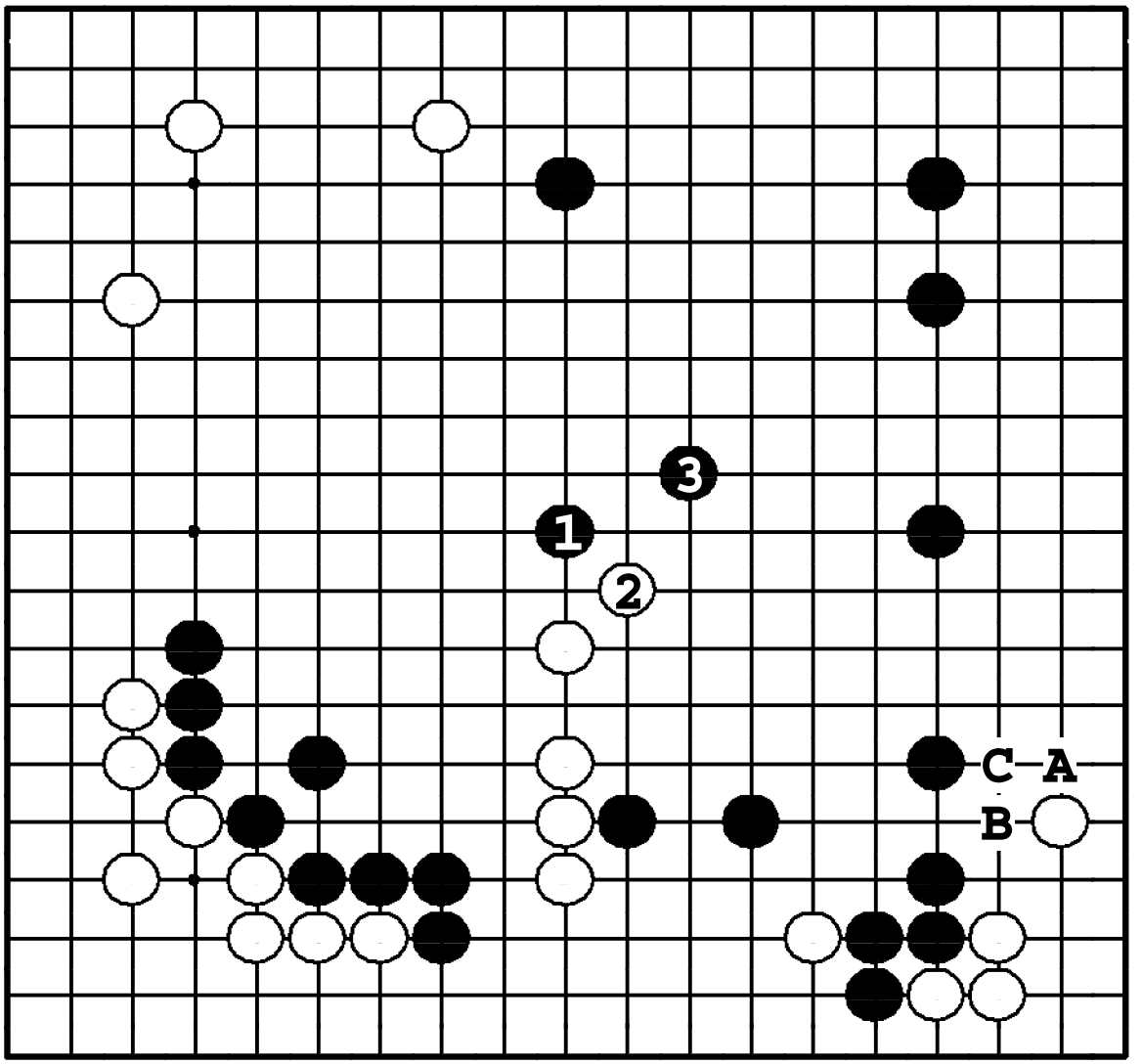

Задача 377. Ответ

У белых камней внизу нет глаз, поэтому черные атакуют ❶ и ❸, строя мойо справа вверху. Ход ●**A** тоже большой, но после ❍**B** – ●**C** белые прыгают ❍**1**, и их камни оказываются в безопасности.

Задача 378. Ход ●

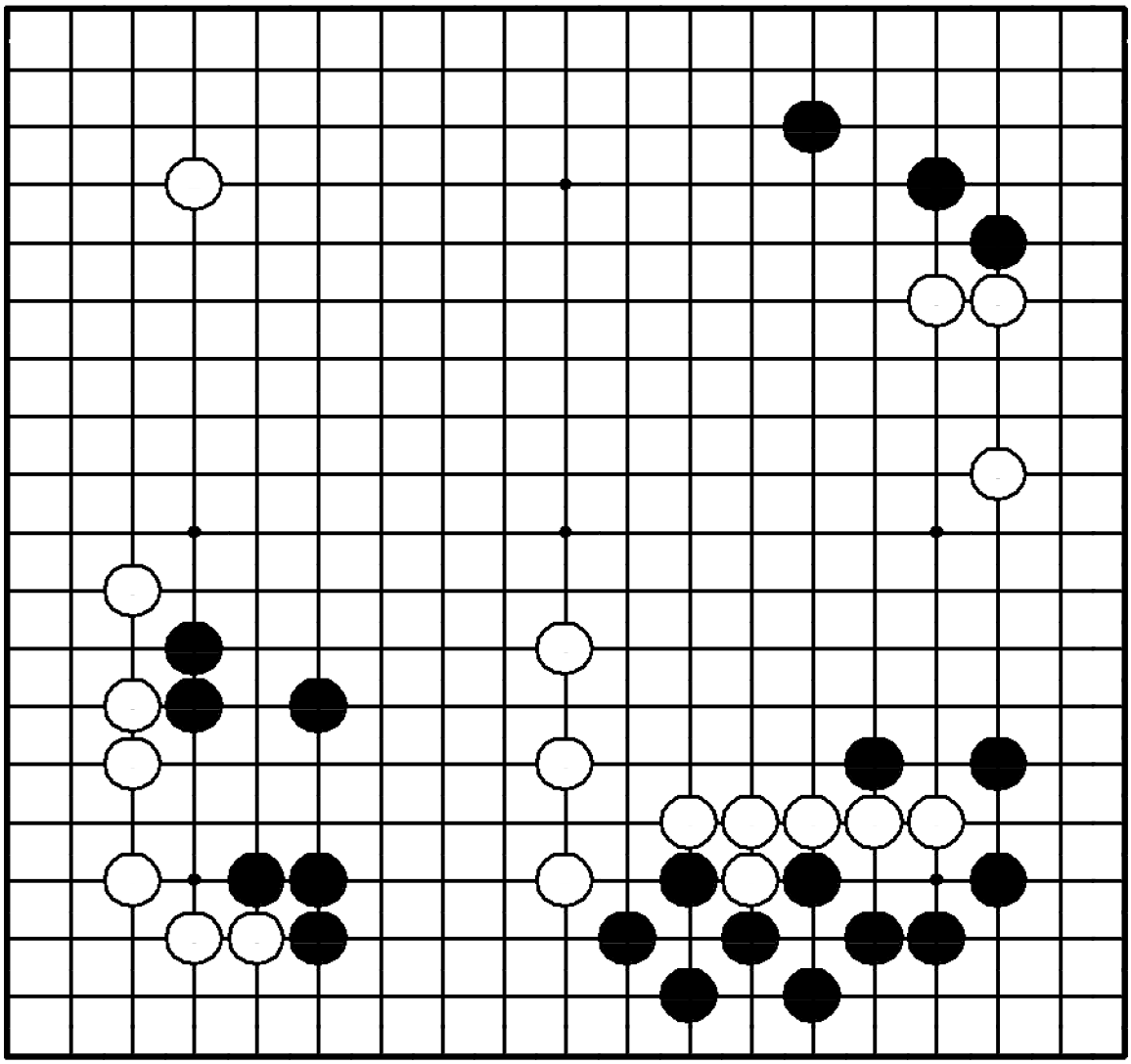

Задача 378. Ход ●

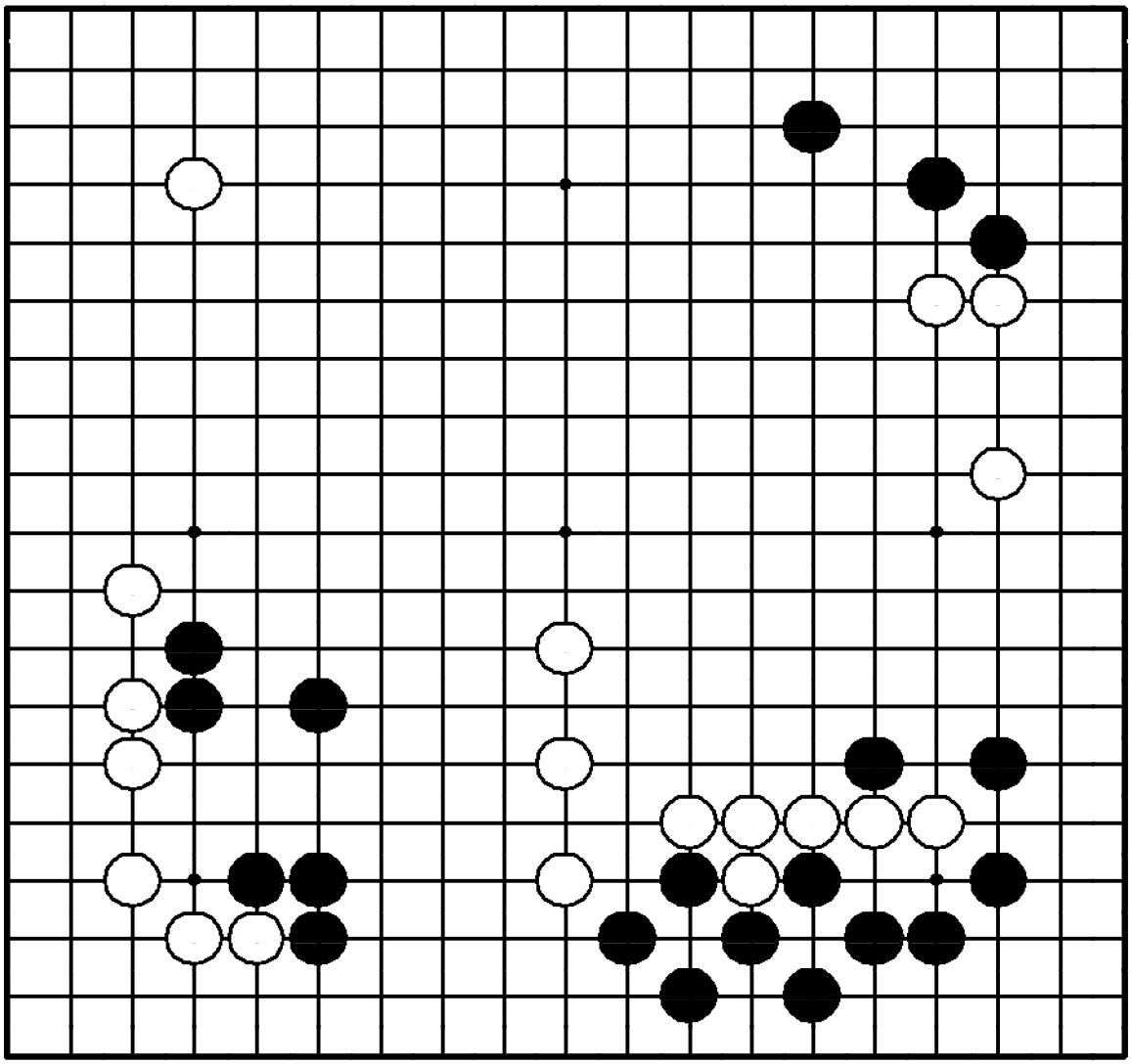

"Заставьте противника определиться перед сокращением мойо!"

Где сыграть черным?

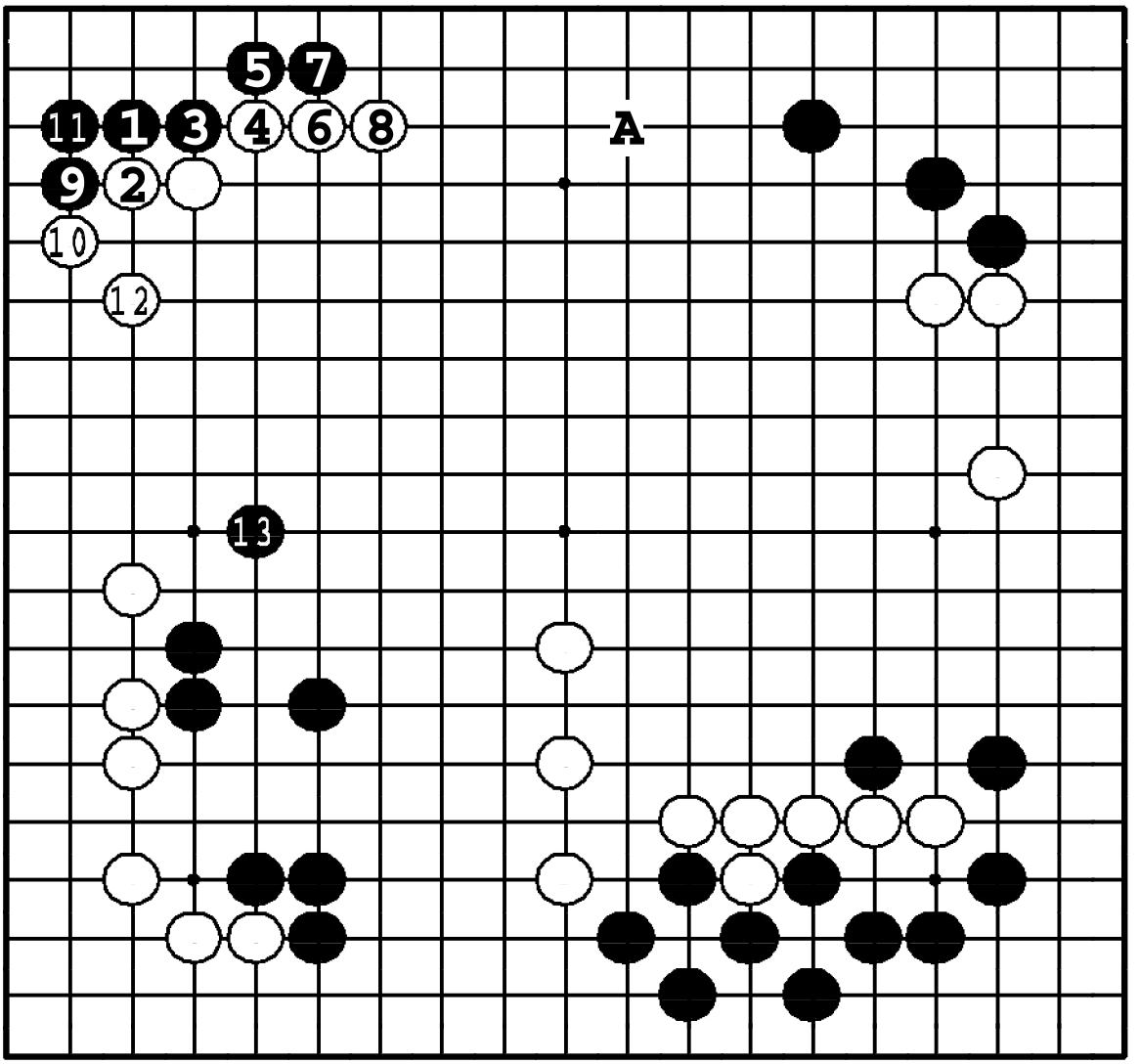

Задача 378. Ответ

Черные должны сначала сделать зондирование: узнать, как ответят белые на вторжение ❶. Если они пойдут на вариант ② – ❍**12**, то черные выпрыгнут ●**13**. Если ② в **3**, то после дзёсэки черные расширятся ●**A**.

Задача 379. Ход ●

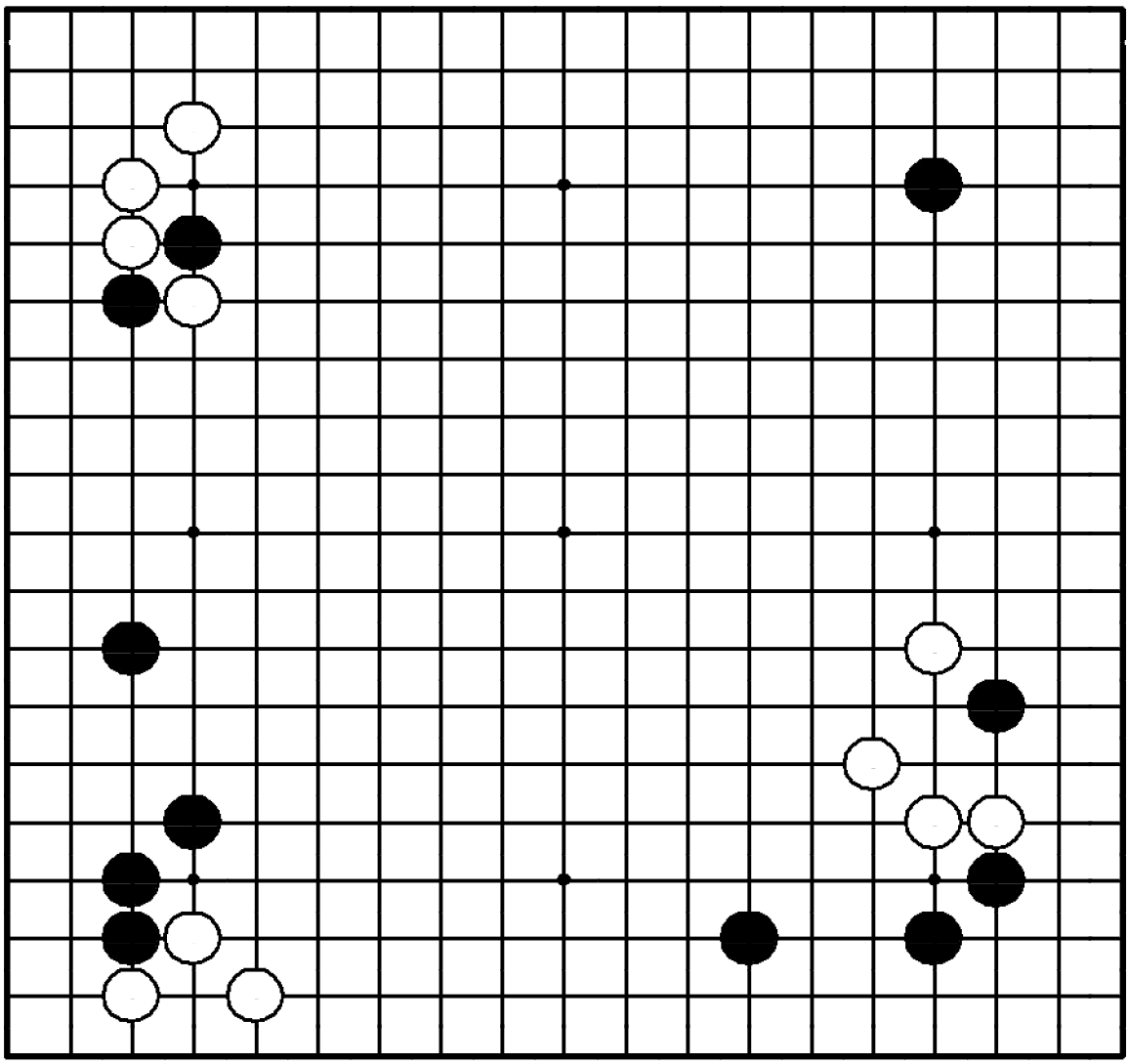

Задача 379. Ход ●

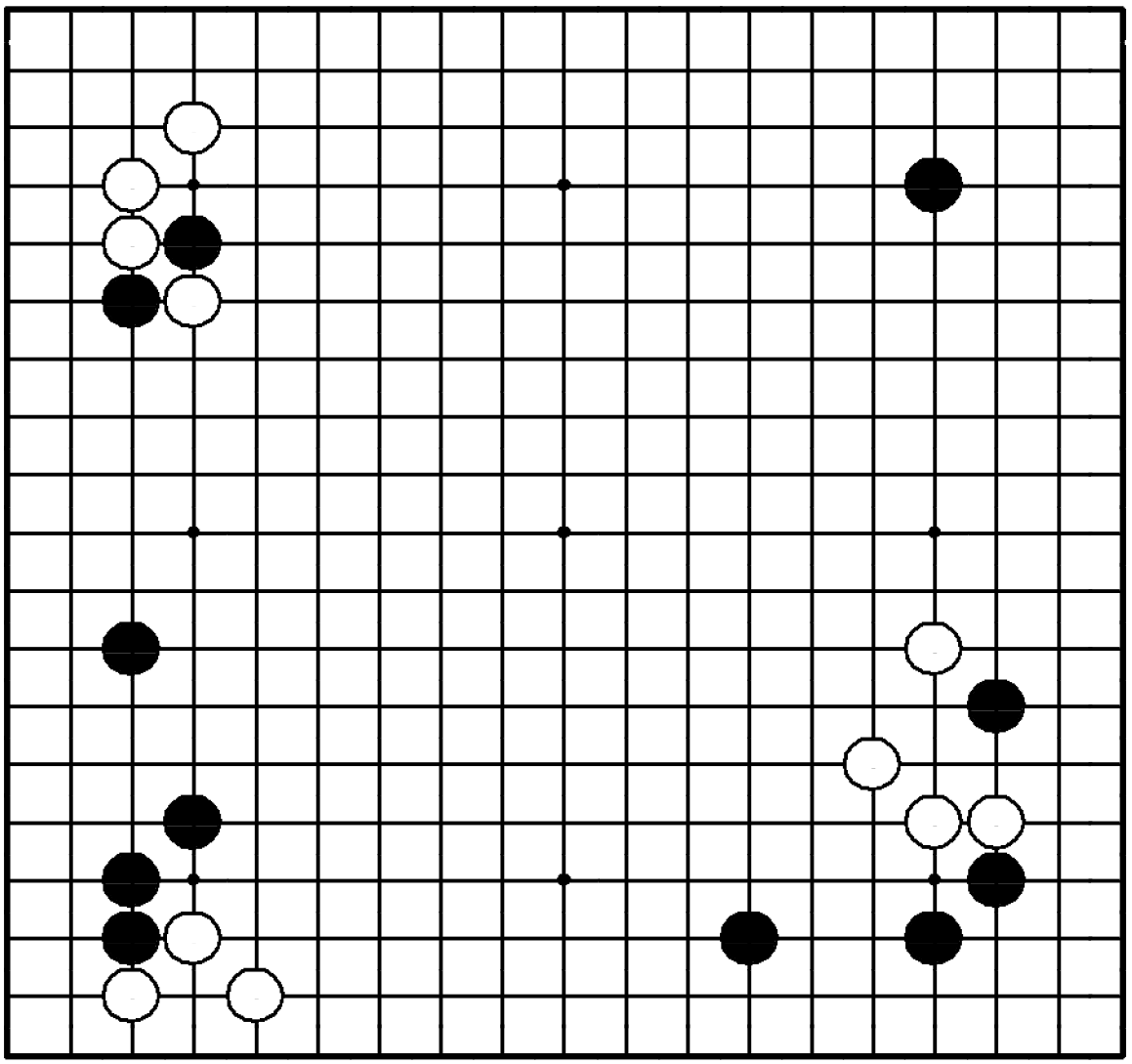

"Жертвуя, получайте два хода подряд!"

Где сыграть черным?

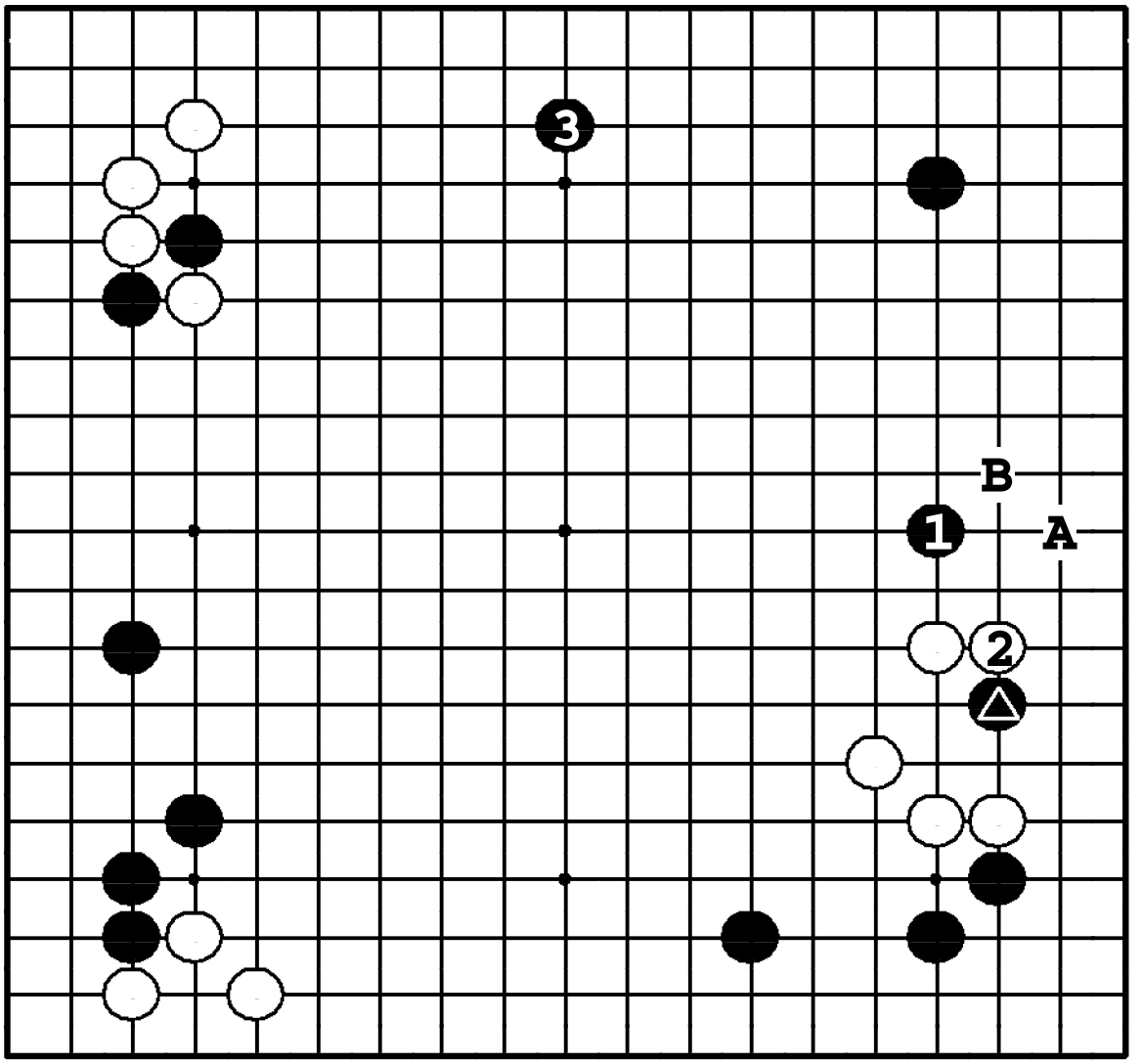

Задача 379. Ответ

Черные ходом ❶ угрожают спасти △, поэтому белые заглатывают его ②. Теперь черные расширяются ❸, а адзи в **A** все еще остается. Если же ❶ в **3**, белые распространятся ❍**B** и захватят инициативу.

Задача 380. Ход ●

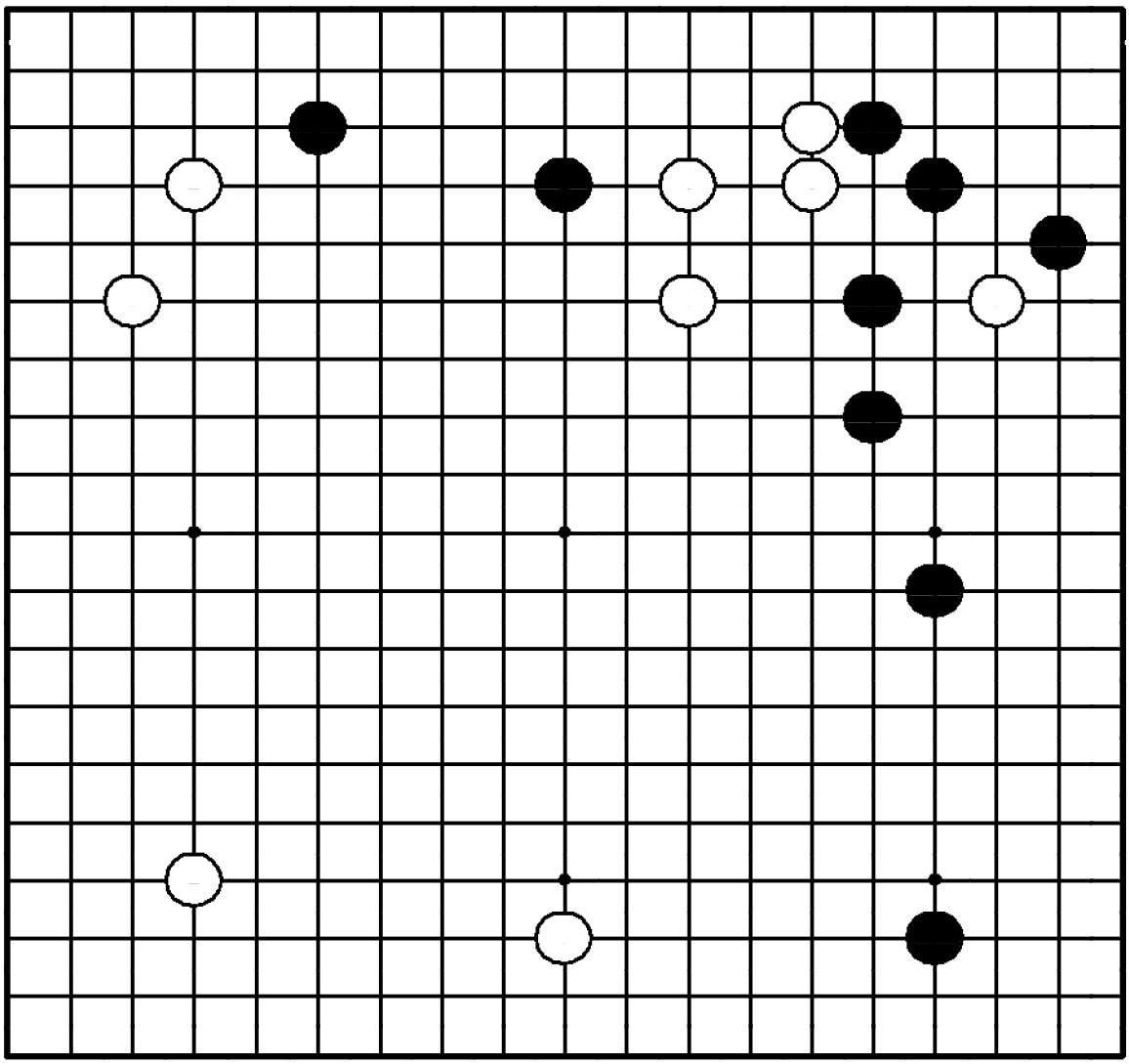

Задача 380. Ход ●

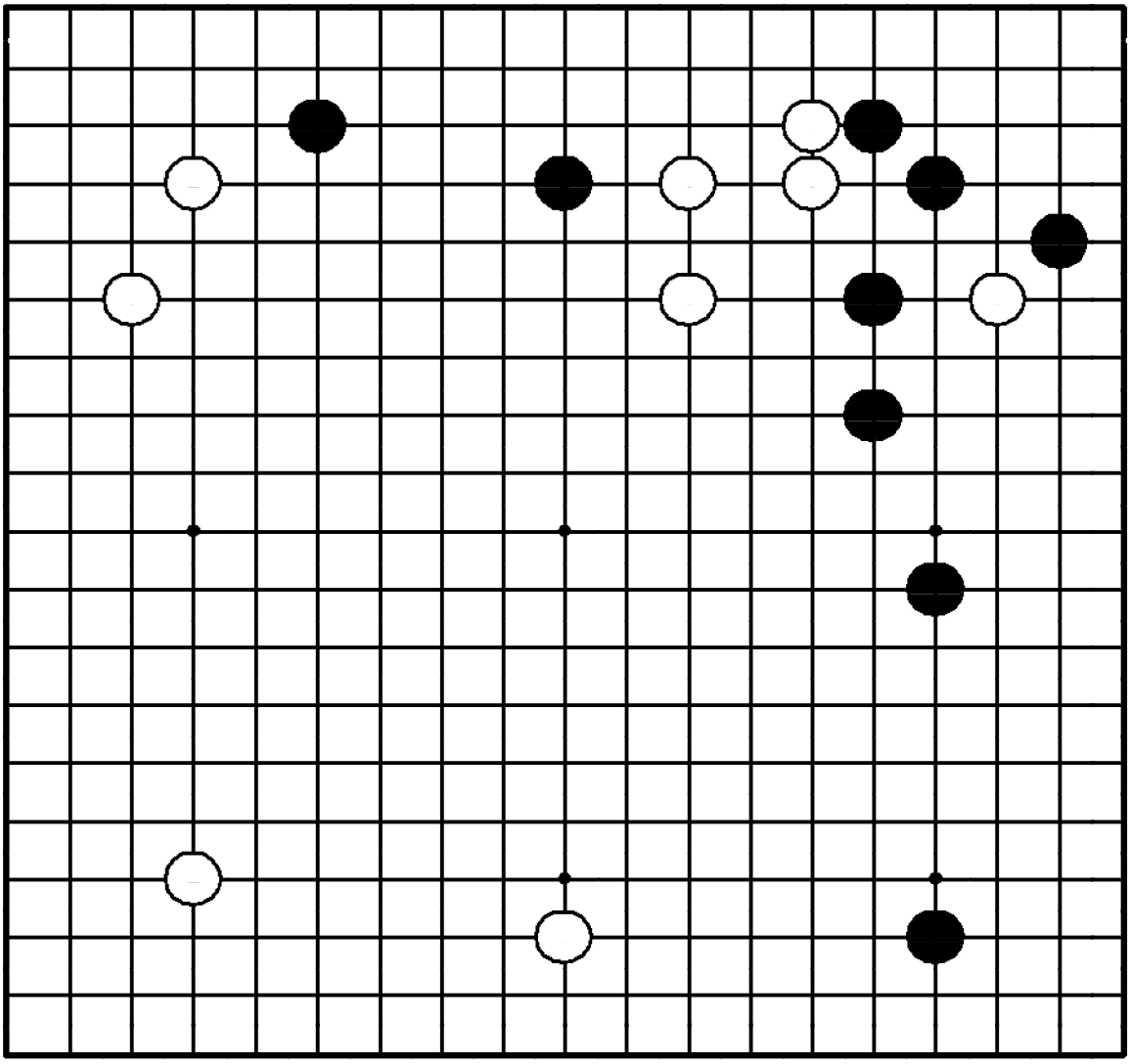

"Делайте базу для своих камней, атакуя базу противника!"

Где сыграть черным?

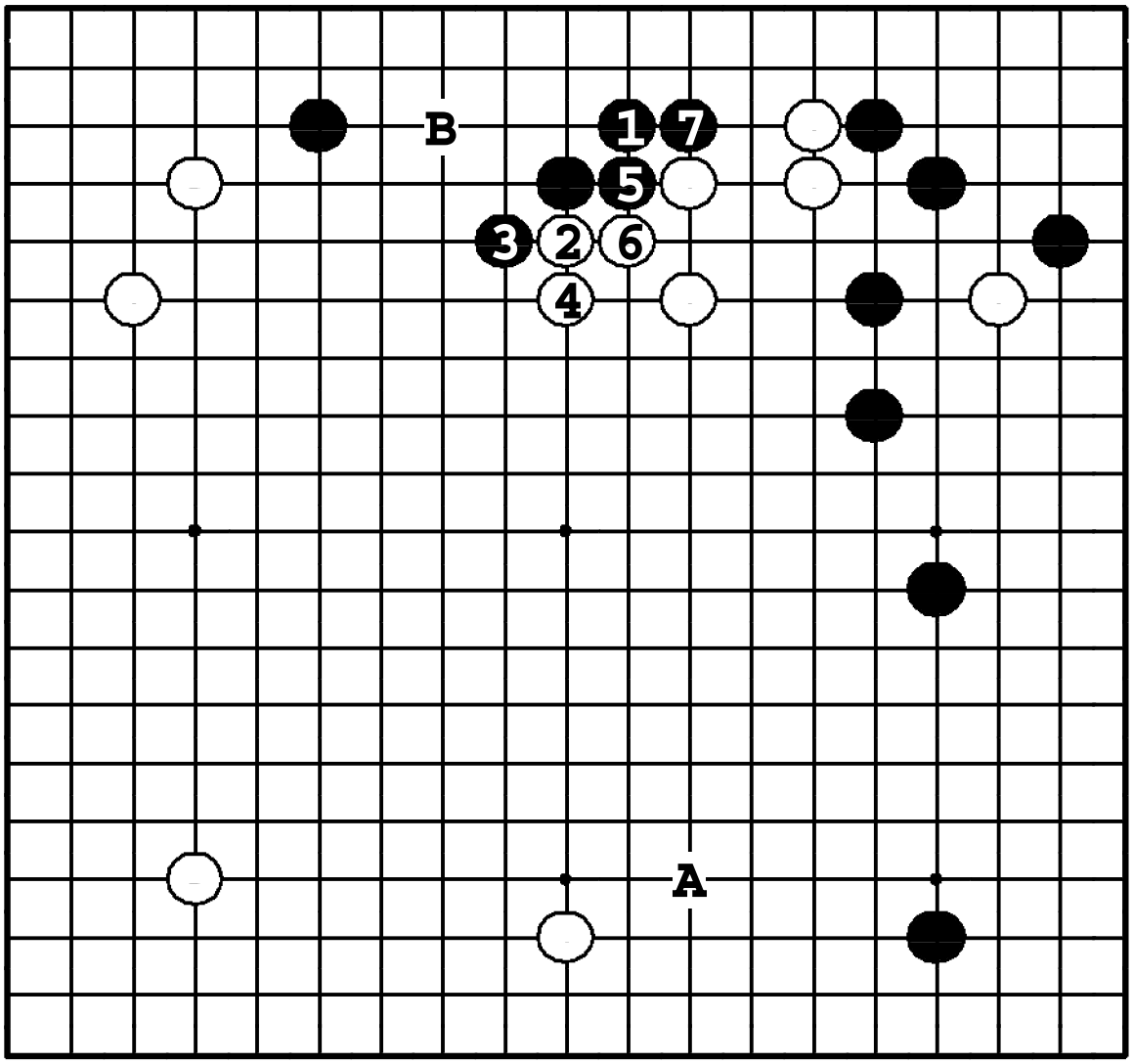

Задача 380. Ответ

Черные угрожают белым ходом ❶. Ходами до ⑥ белые делают форму в центре, но черные продолжают атаку ❼. Ход ●**A** – большой, но тогда белые вторгнутся в **B**. После же ❼ у белых нет хорошего вторжения.

Задача 381. Ход ●

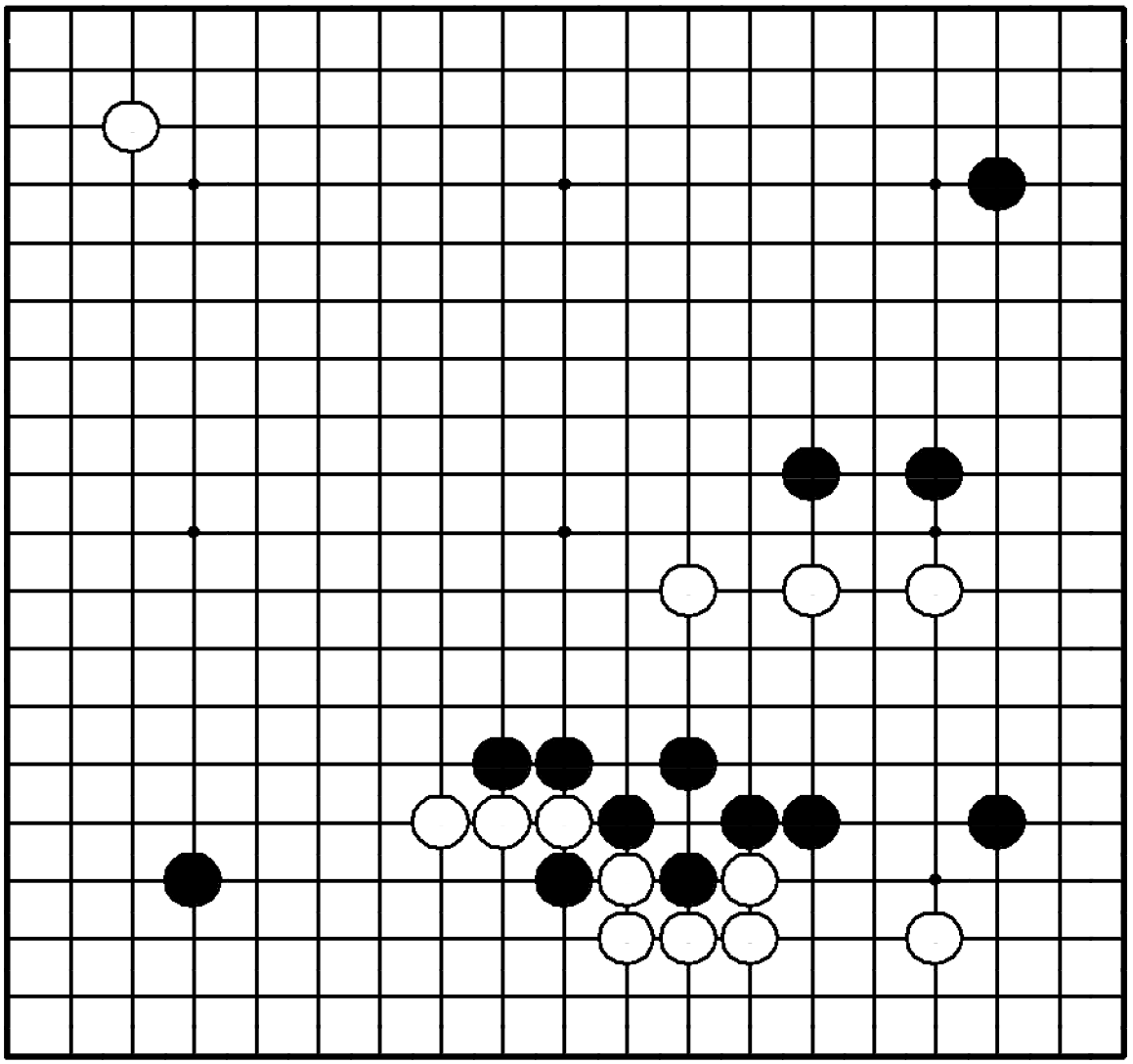

Задача 381. Ход ●

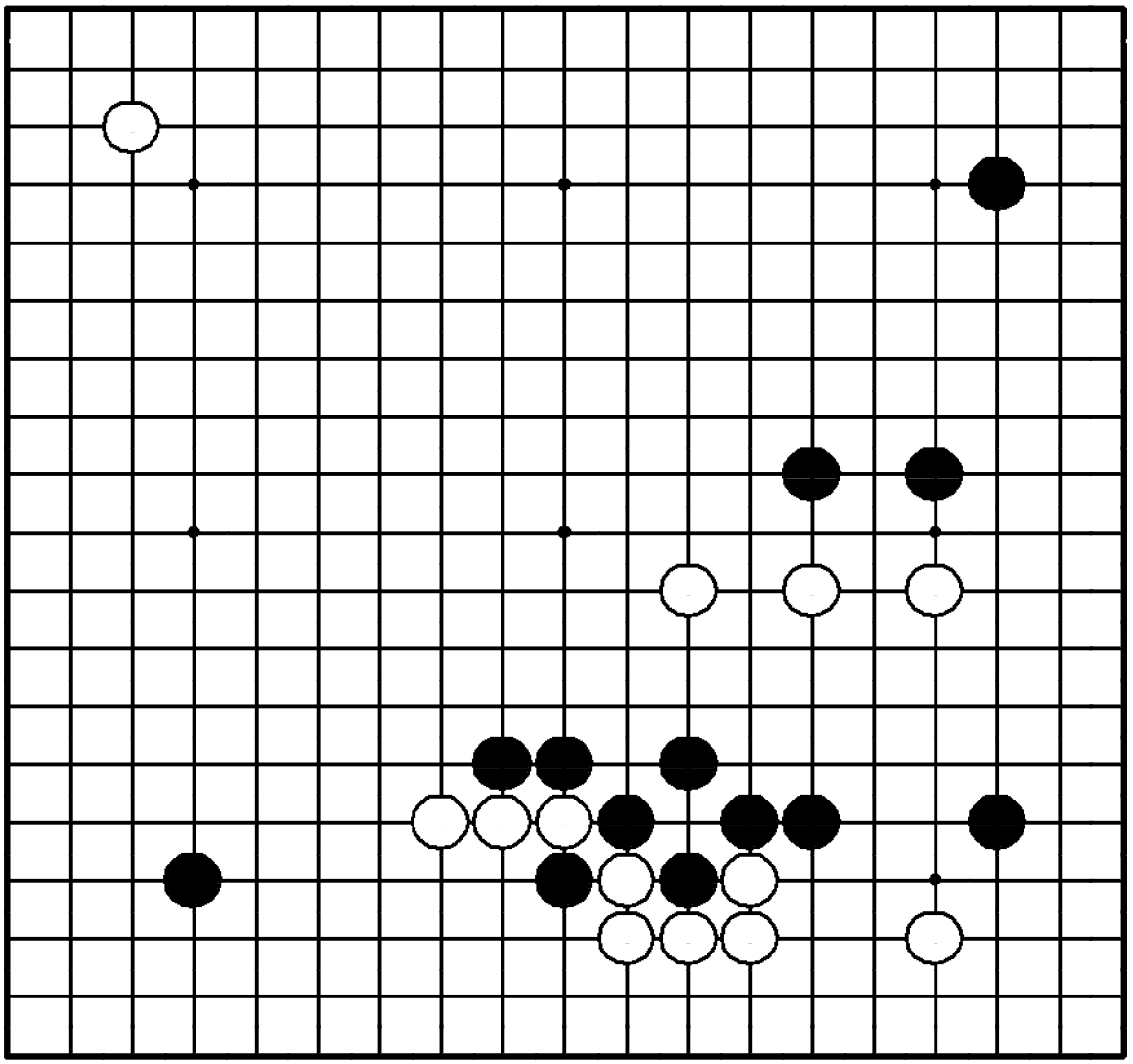

"Направляйте слабые камни противника на вашу плотность и получайте очки!"

Где сыграть черным?

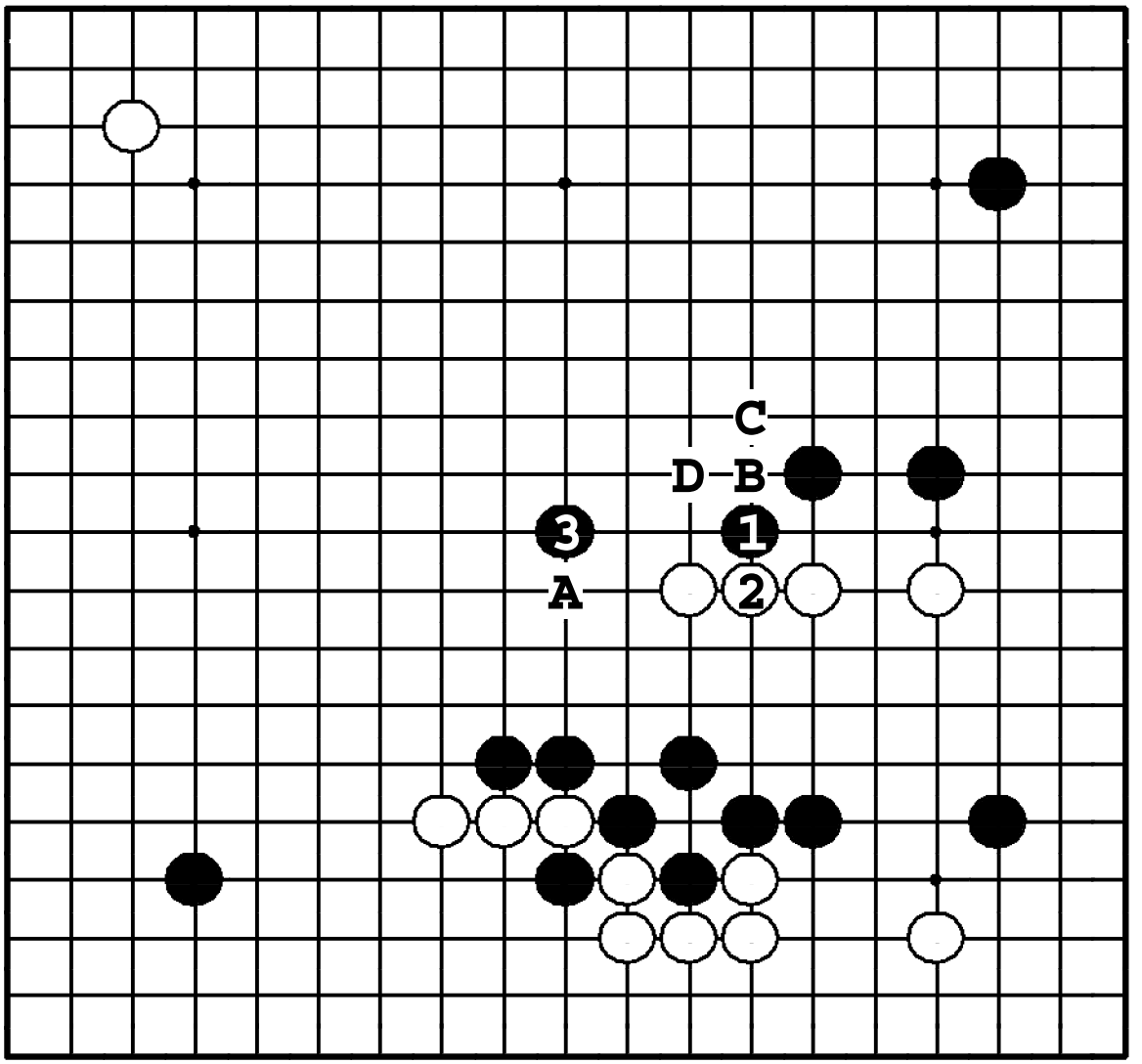

Задача 381. Ответ

Черные делают нодзоки ❶, затем заглатывают все белые камни ❸. Даже если те выживут, черные построят мощное влияние. Если ❶ в **A**, белые ответят ❍ **B**, ● **C**, ❍ **D**, и дорога наружу для них открыта.

Задача 382. Ход ●

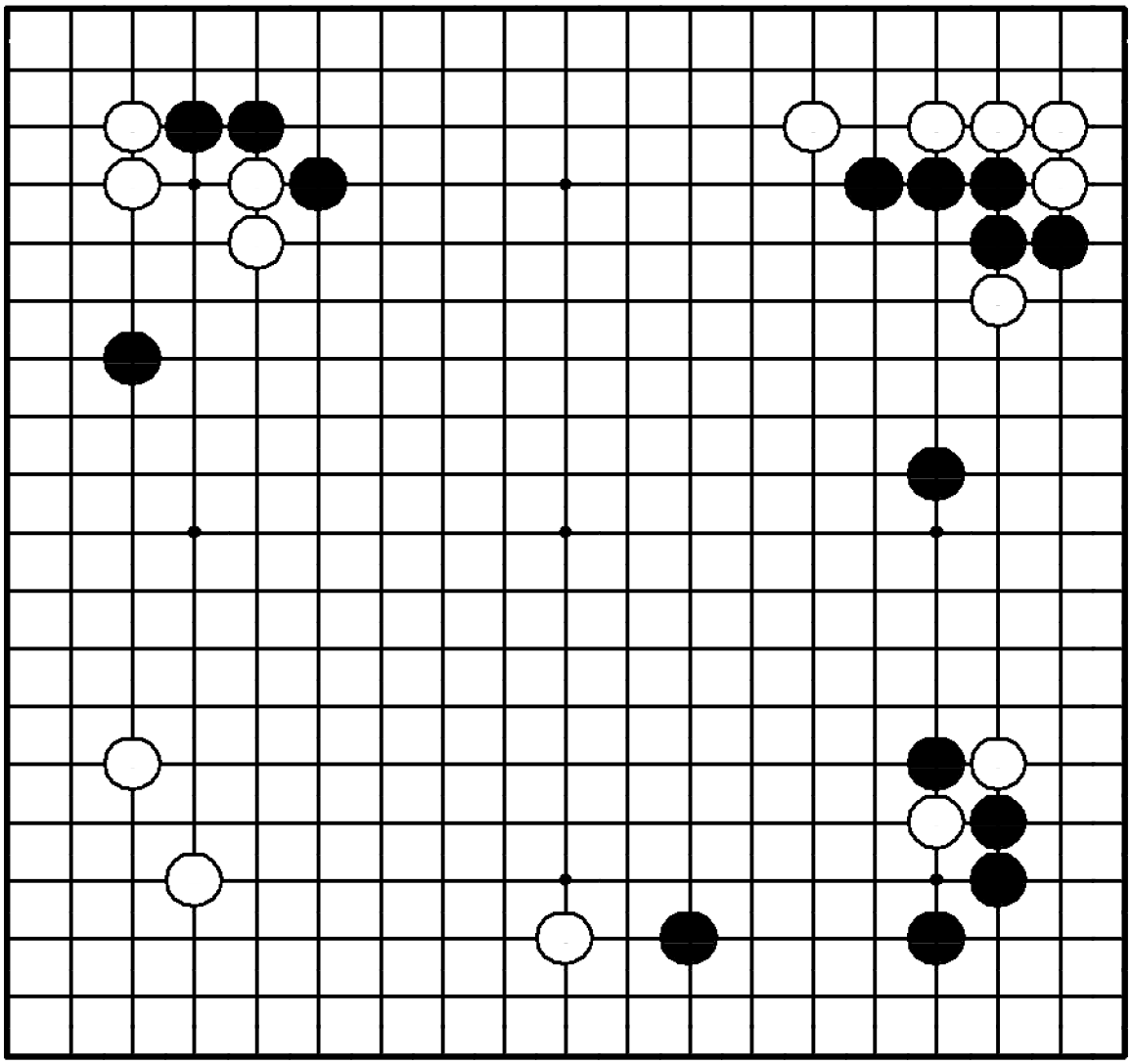

Задача 382. Ход ●

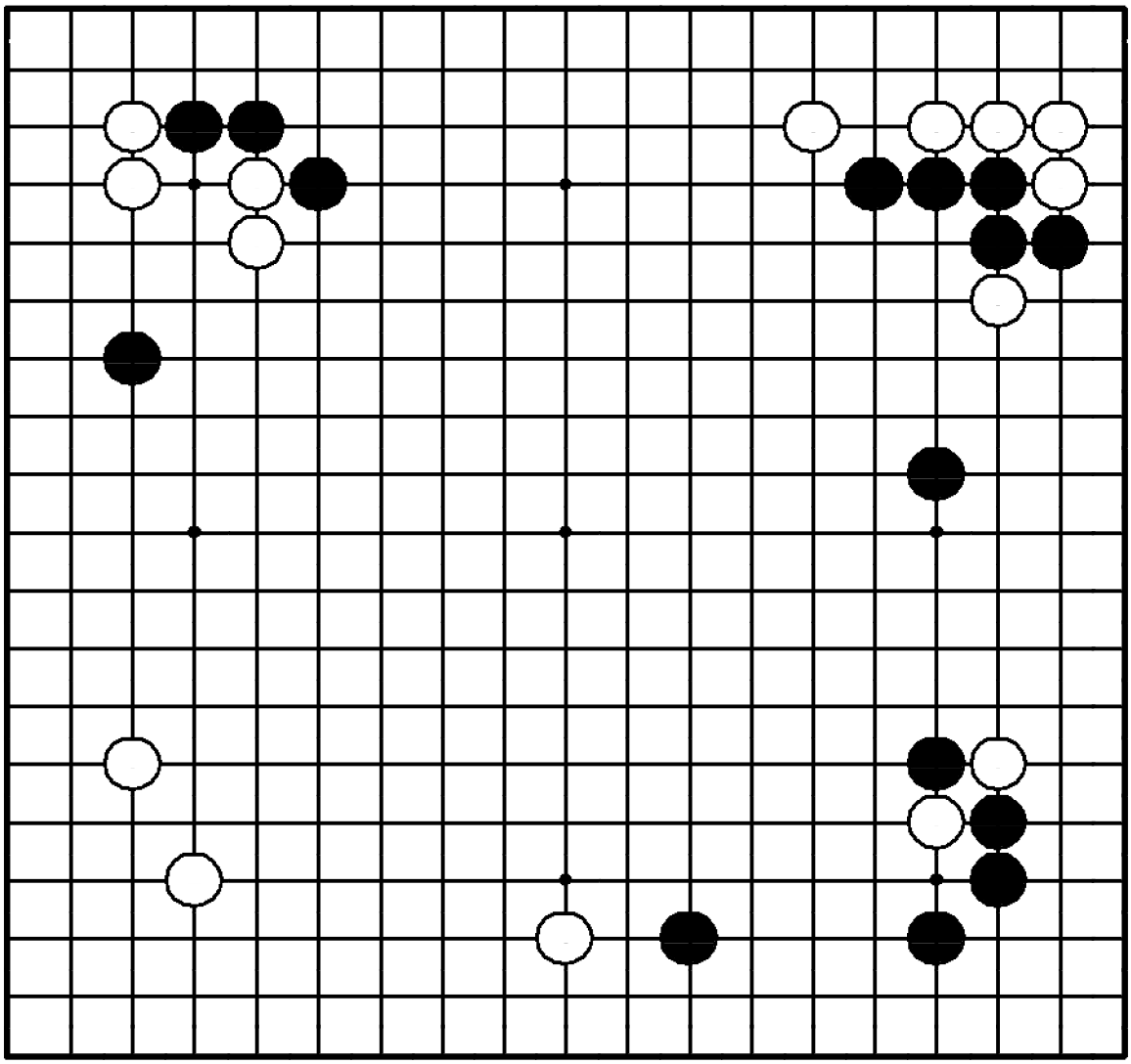

"Делайте базу для своих слабых камней!"

Где сыграть черным?

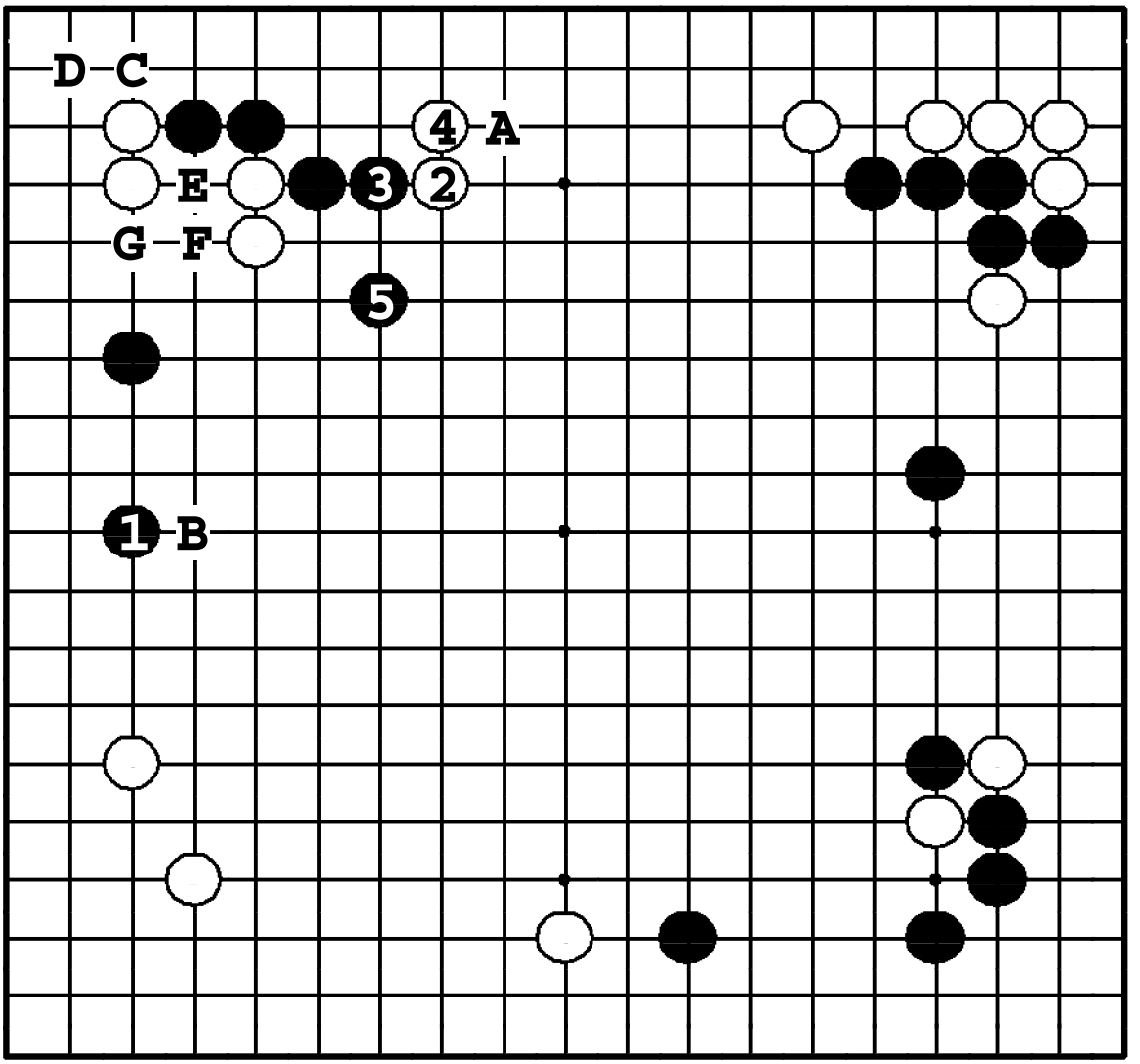

Задача 382. Ответ

Черные строят базу слева ❶. Если вместо этого черные сделают ход по дзёсэки ●**A**, белые установят контроль над левой стороной ❍**B**. После ❺ черные угрожают ●**C**, ❍**D**, ●**E**, ❍**F**, ●**G**.

Задача 383. Ход ●

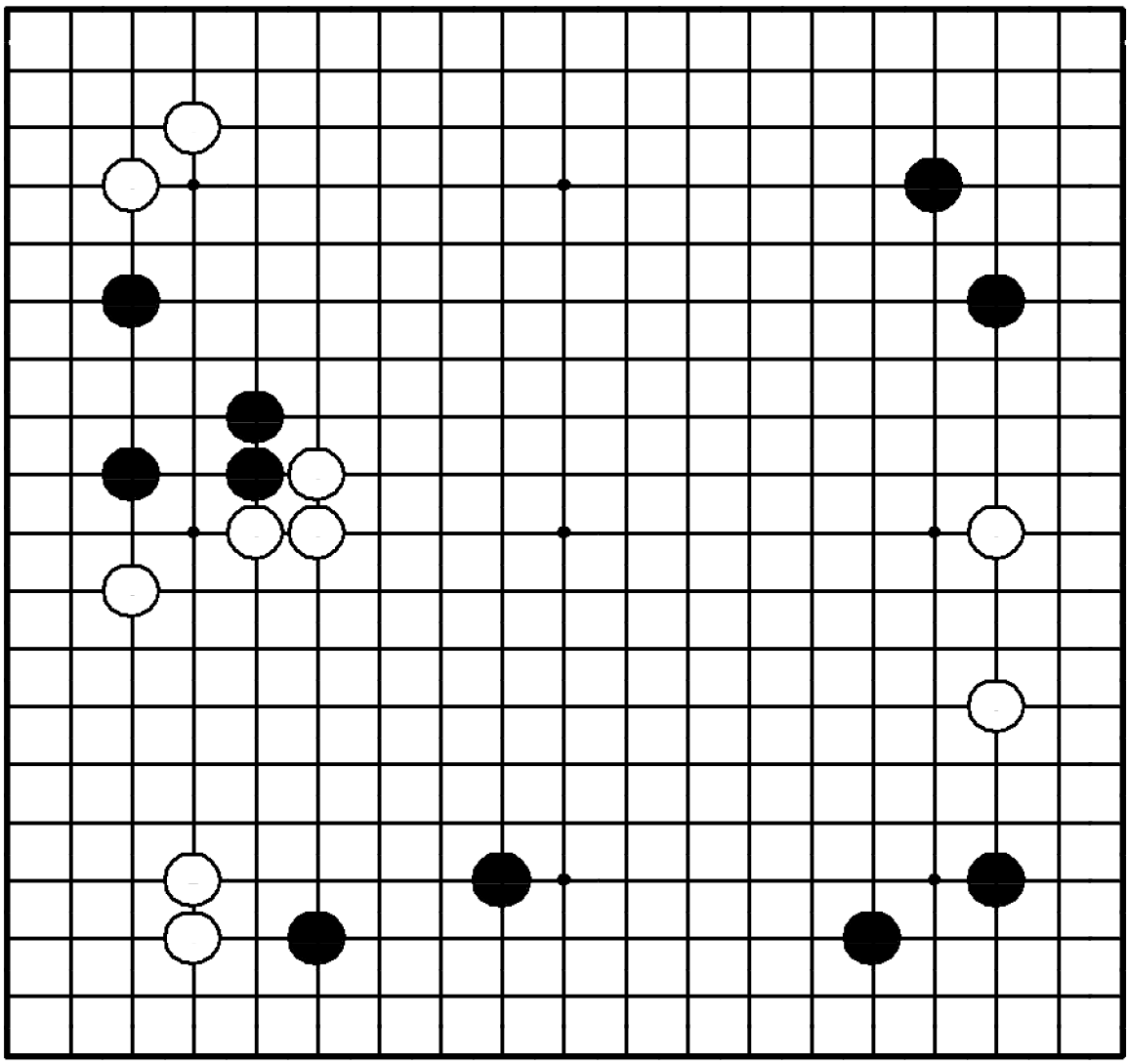

Задача 383. Ход ●

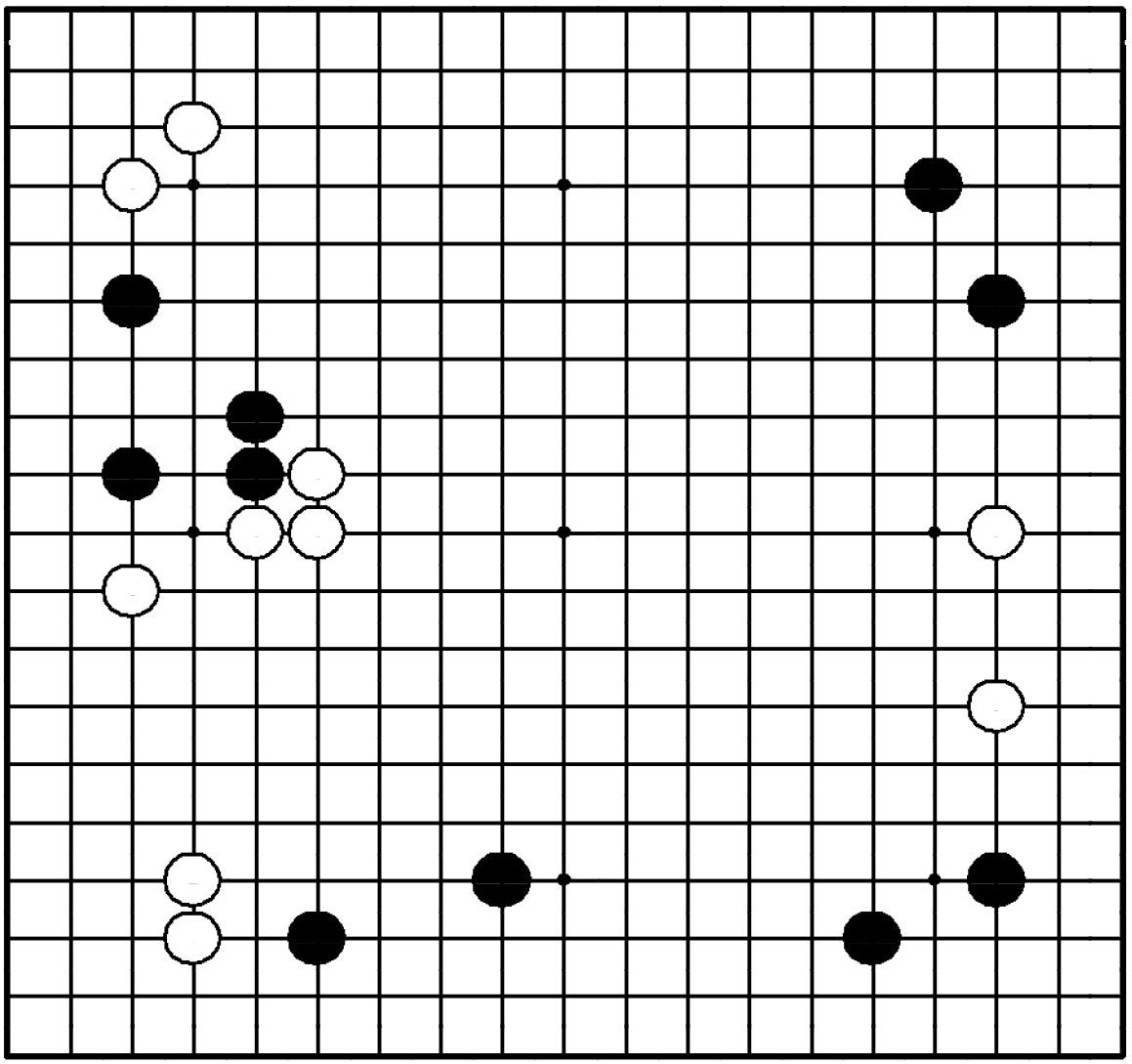

"Отодвигайте границу мойо противника, в то же время расширяя свое!"

Где сыграть черным?

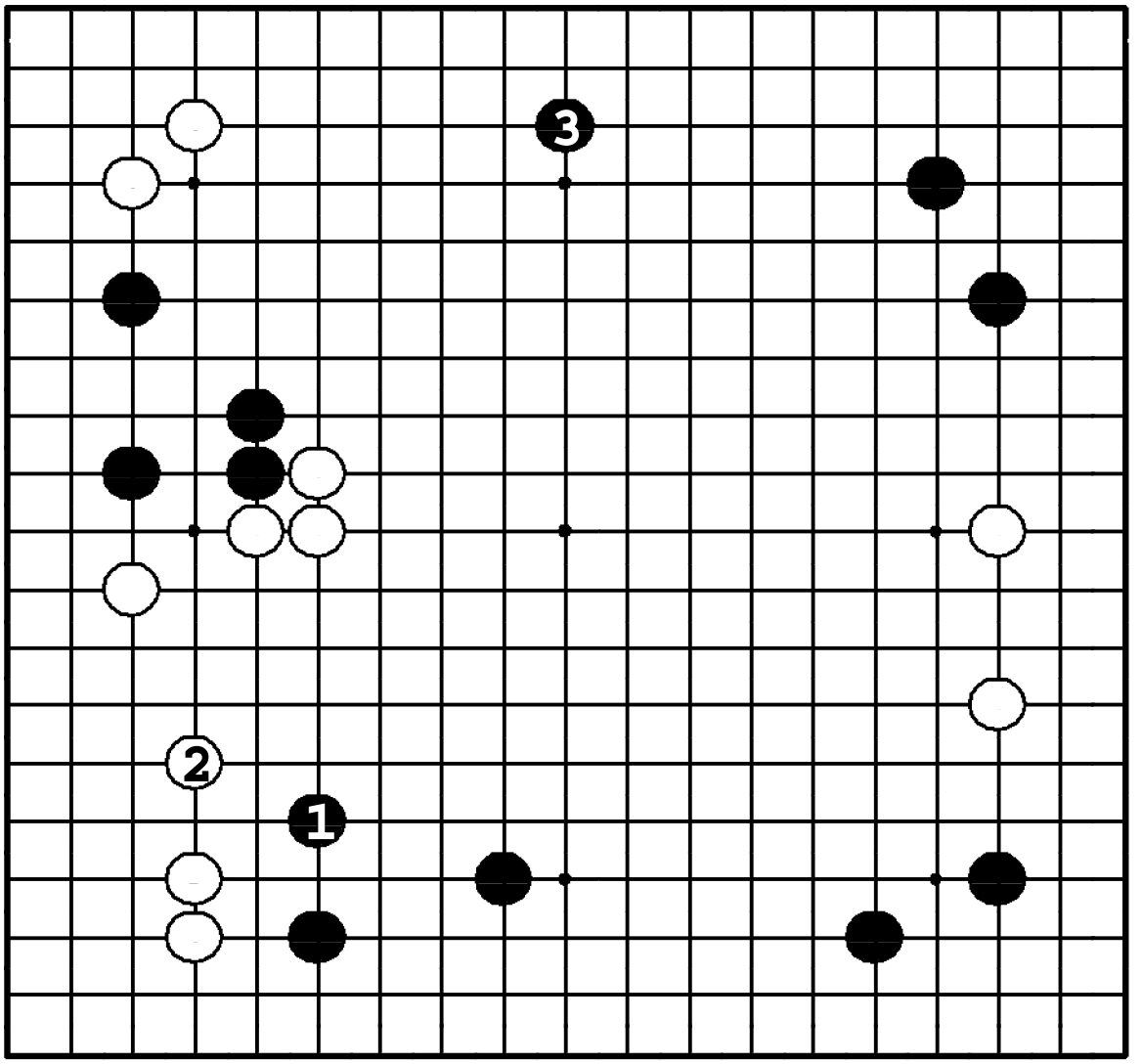

Задача 383. Ответ

Ход ❶ - жизненно важный пункт. Белые должны защититься ②. Теперь черные играют наверху ❸. Если черные просто расширяются ❸, белые успевают сыграть ❍**1**, строя мойо и атакуя черные камни внизу.

Задача 384. Ход ○

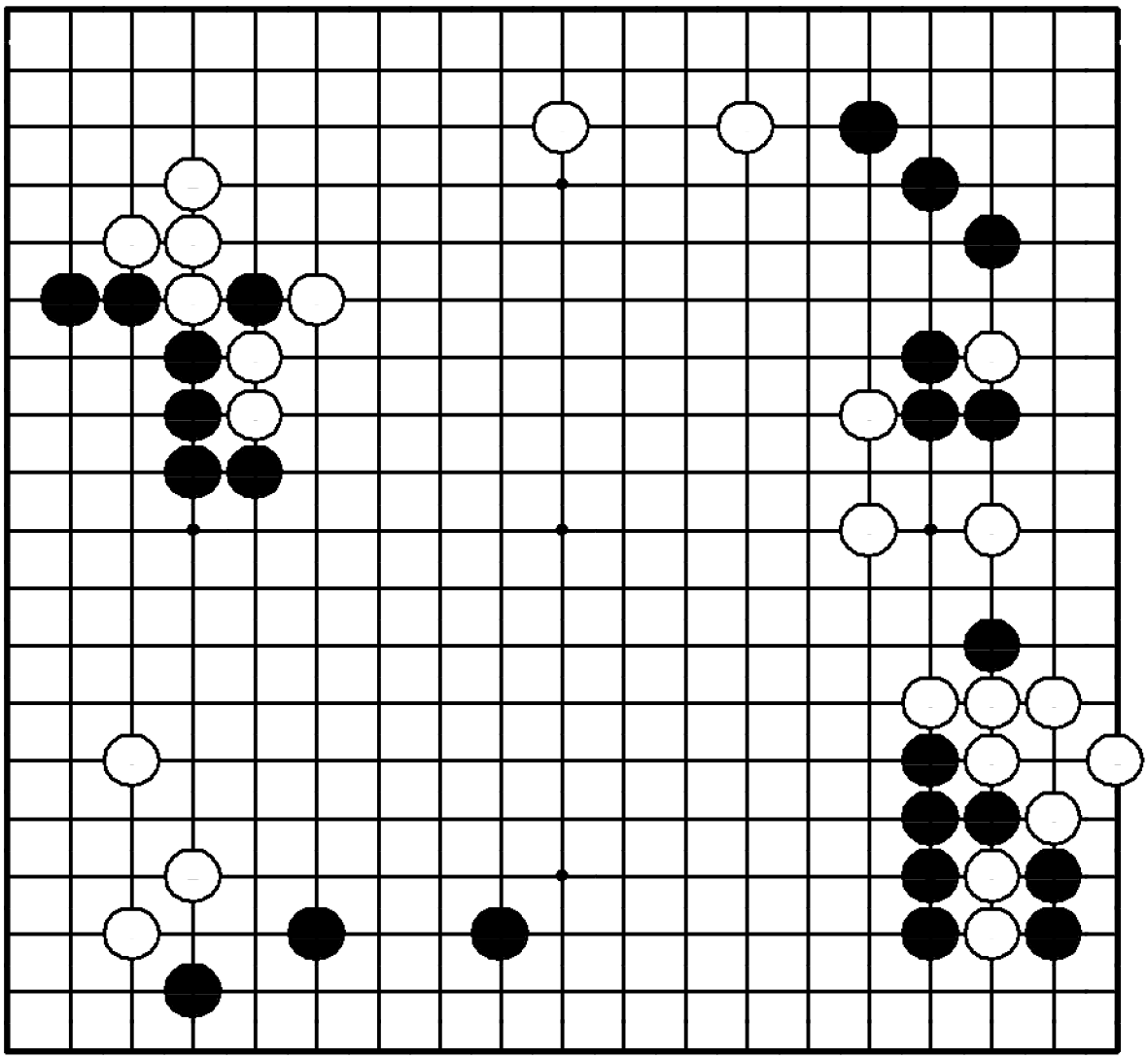

Задача 384. Ход ○

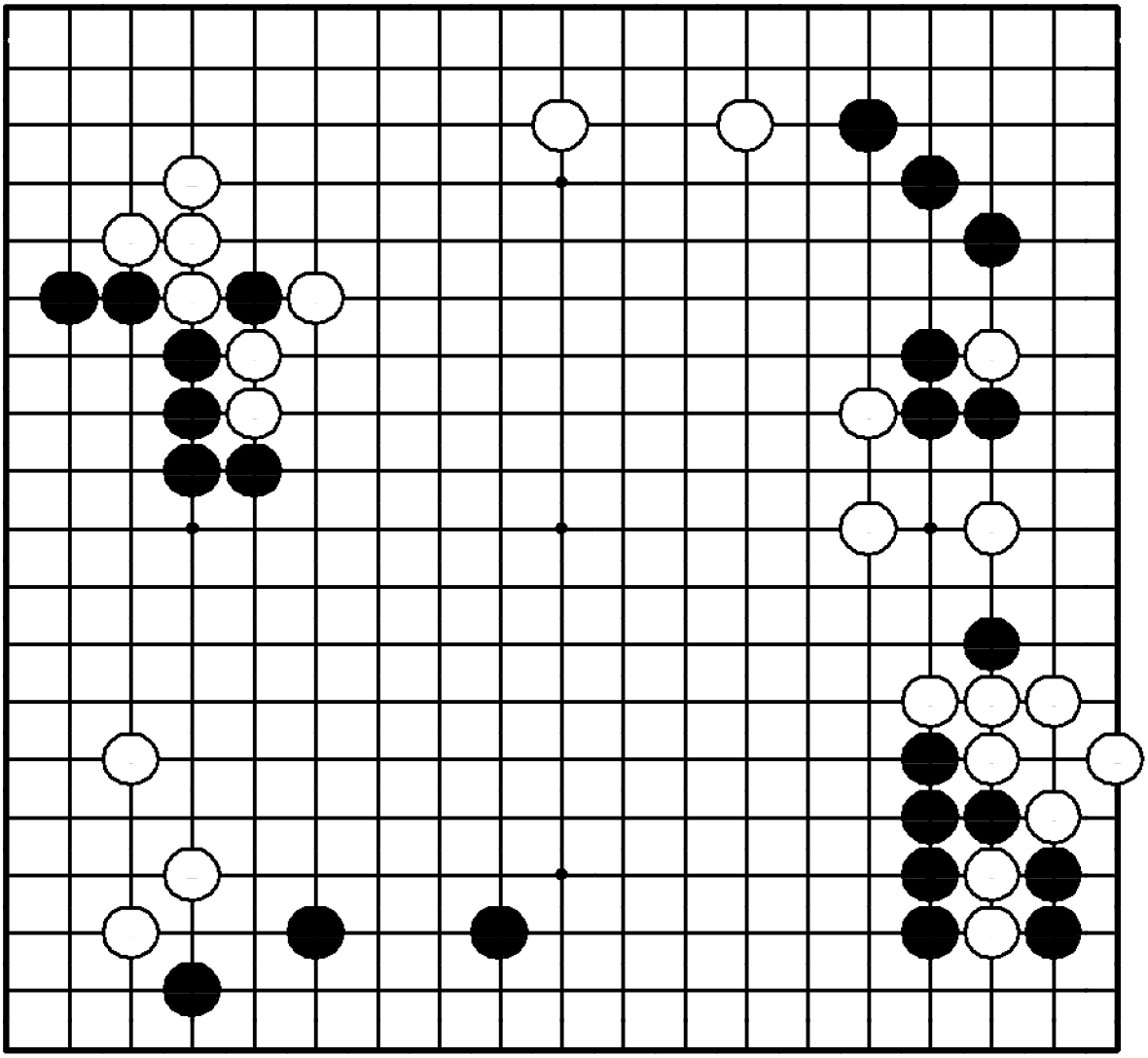

"Атакуйте камни противника, защищая свои собственные!"

Где сыграть белым?

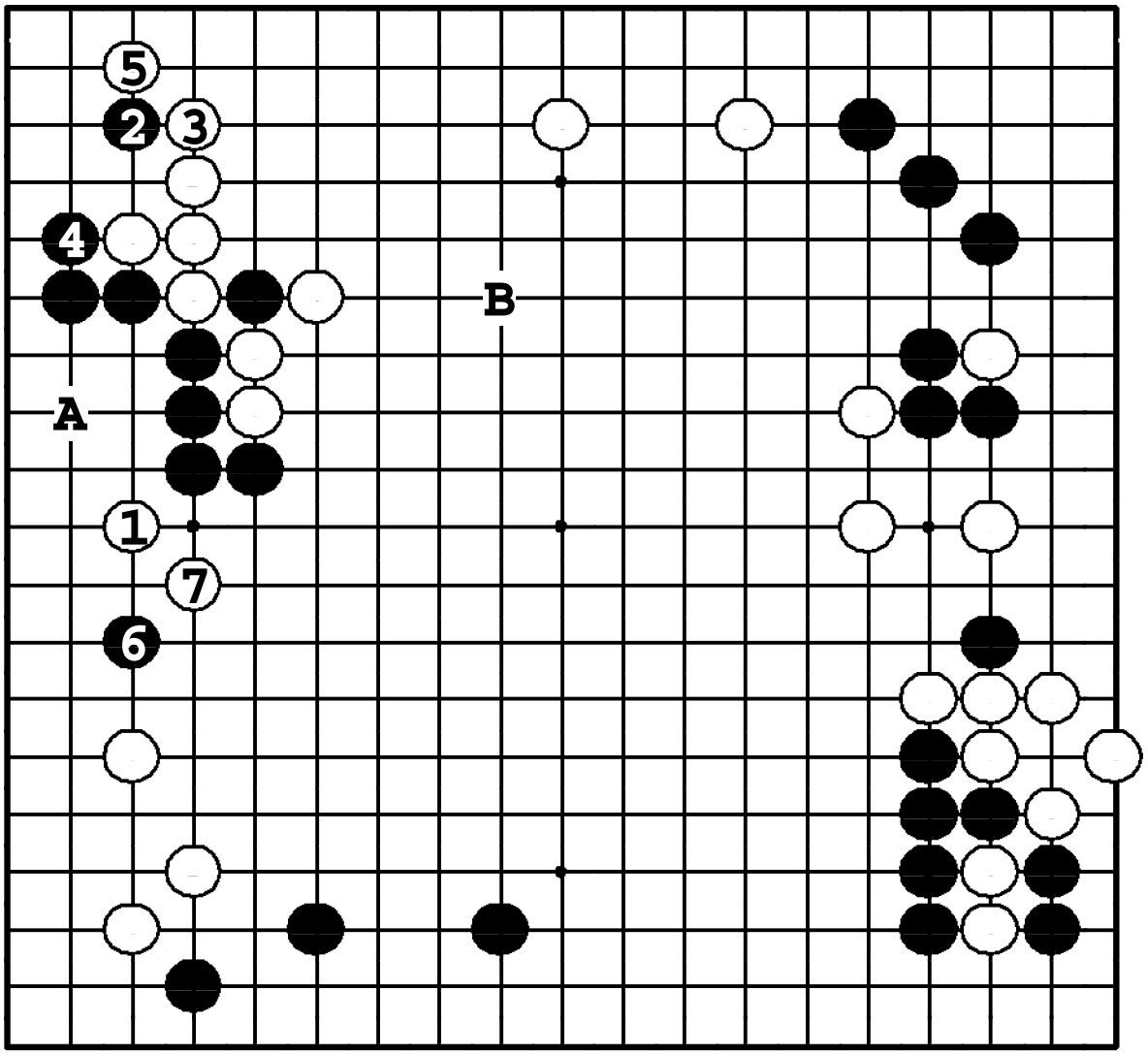

Задача 384. Ответ

Ход ① сделан с угрозой ❍ **A**. Черные могут создать адзи ❷, ❹, а затем контратаковать ❻. Но белые ходом ⑦ делят черных надвое. ① в **B** защищает наверху, но ❻ берет территорию слева, атакуя белые камни, расположенные ниже.

Задача 385. Ход ○

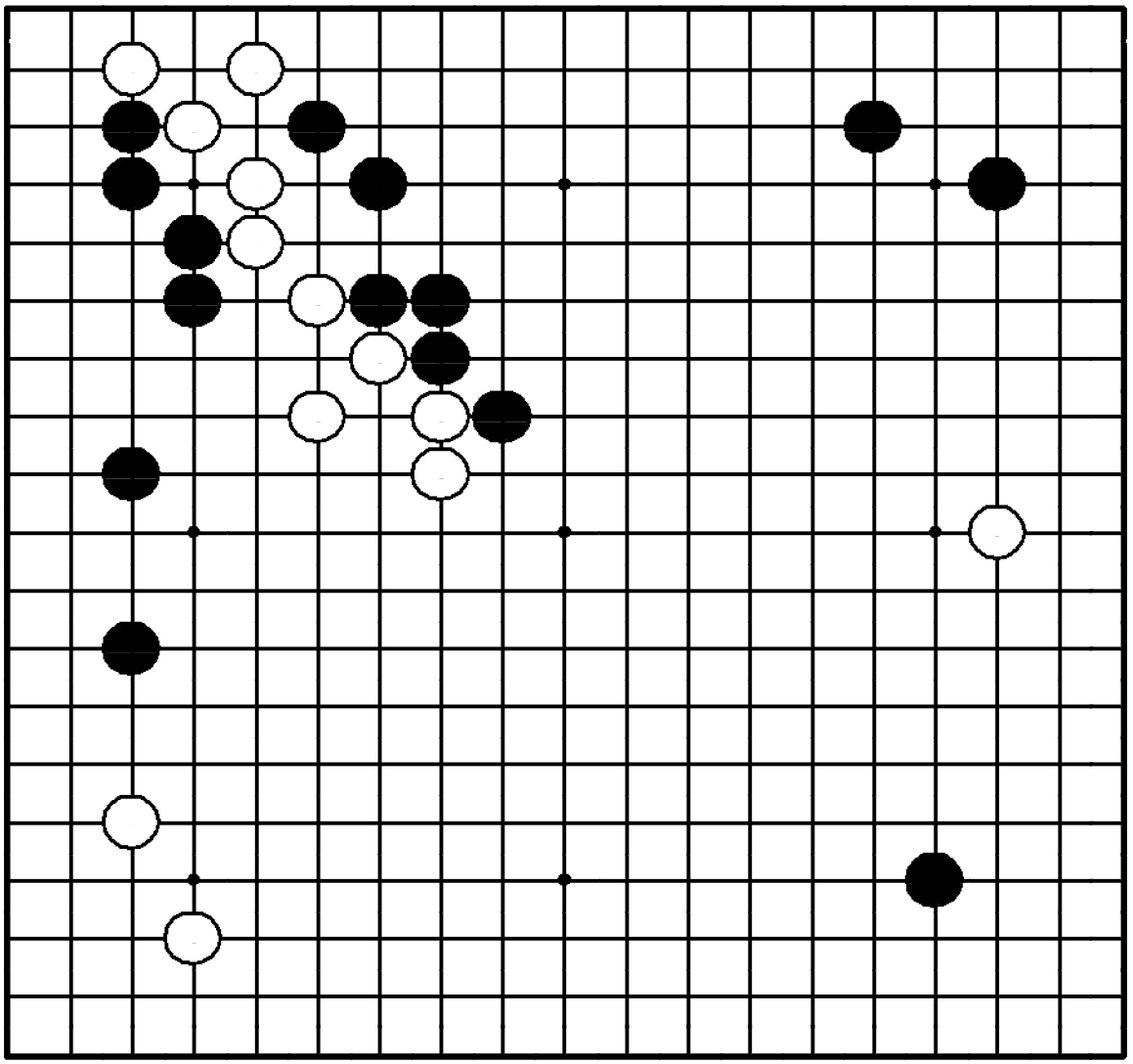

Задача 385. Ход ○

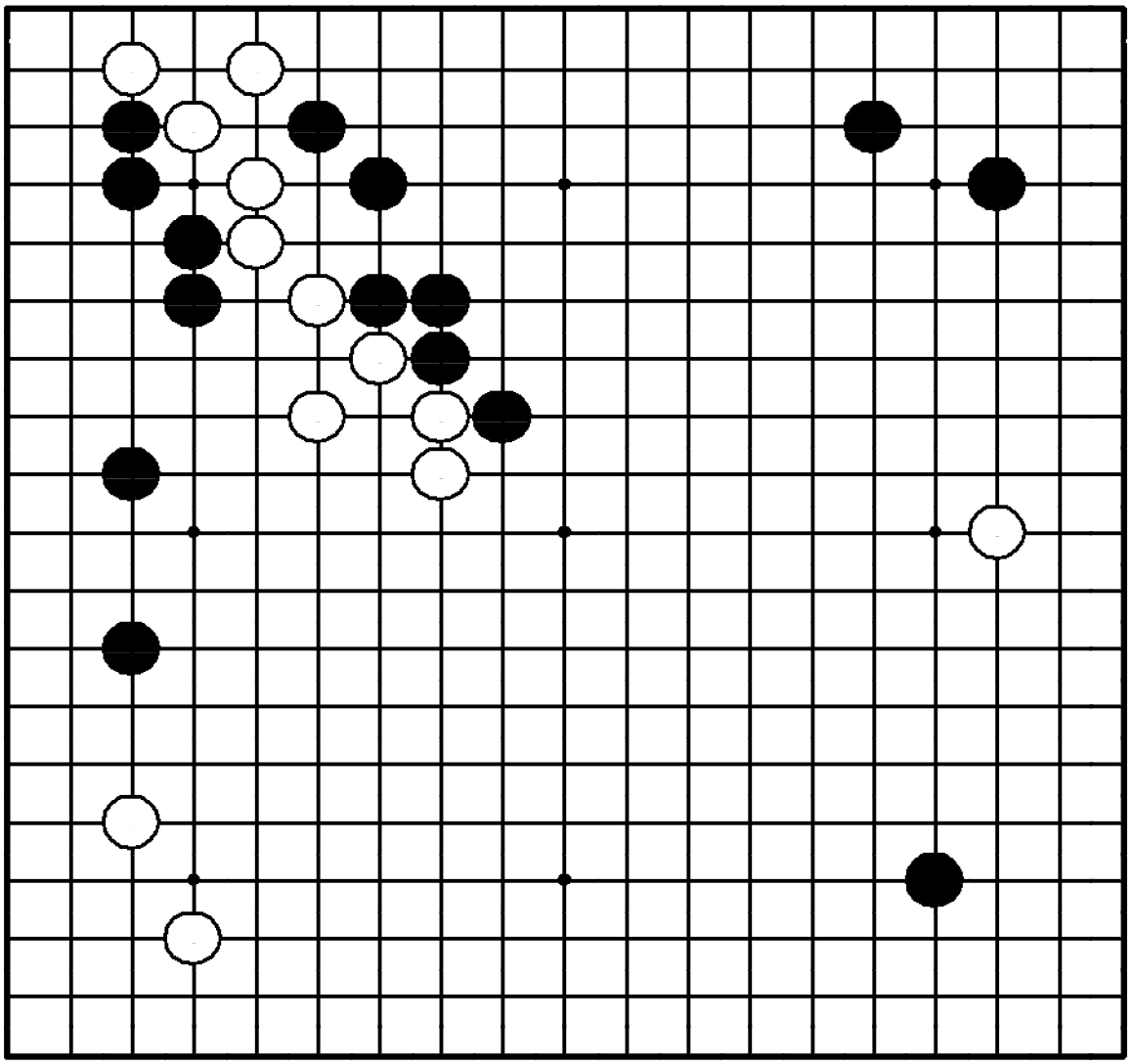

"Защищайте слабые камни!"
"Удерживайте инициативу в центре!"
Где сыграть белым?

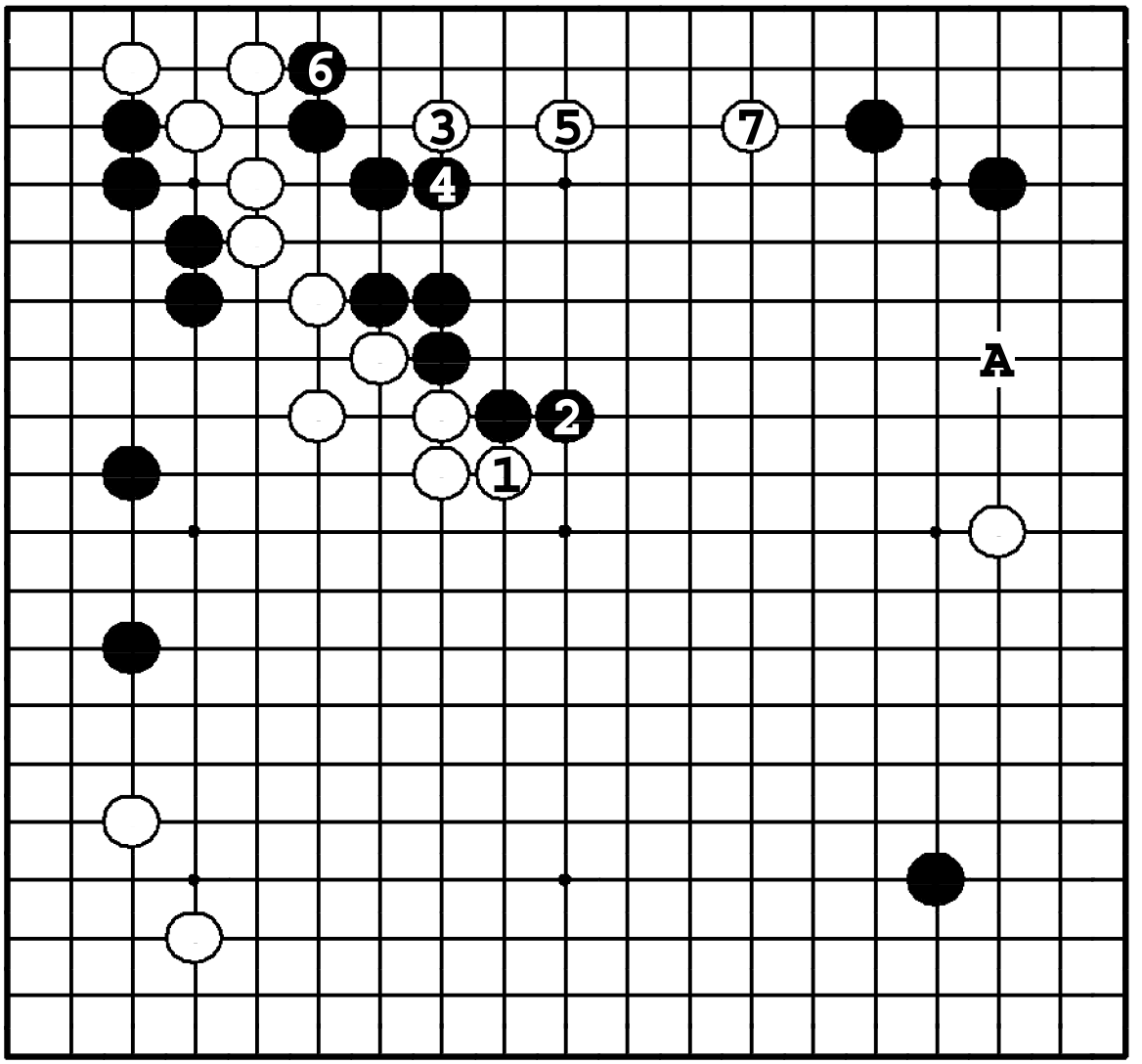

Задача 385. Ответ

Сперва белые делают плотность в центре обменом ① – ❷. Затем они вторгаются наверху ③ и ⑤ в сэнтэ и делают базу ⑦. Если ① в **A**, черные надавливают ●**1**, и камни белых становятся уязвимыми.

Задача 386. Ход ○

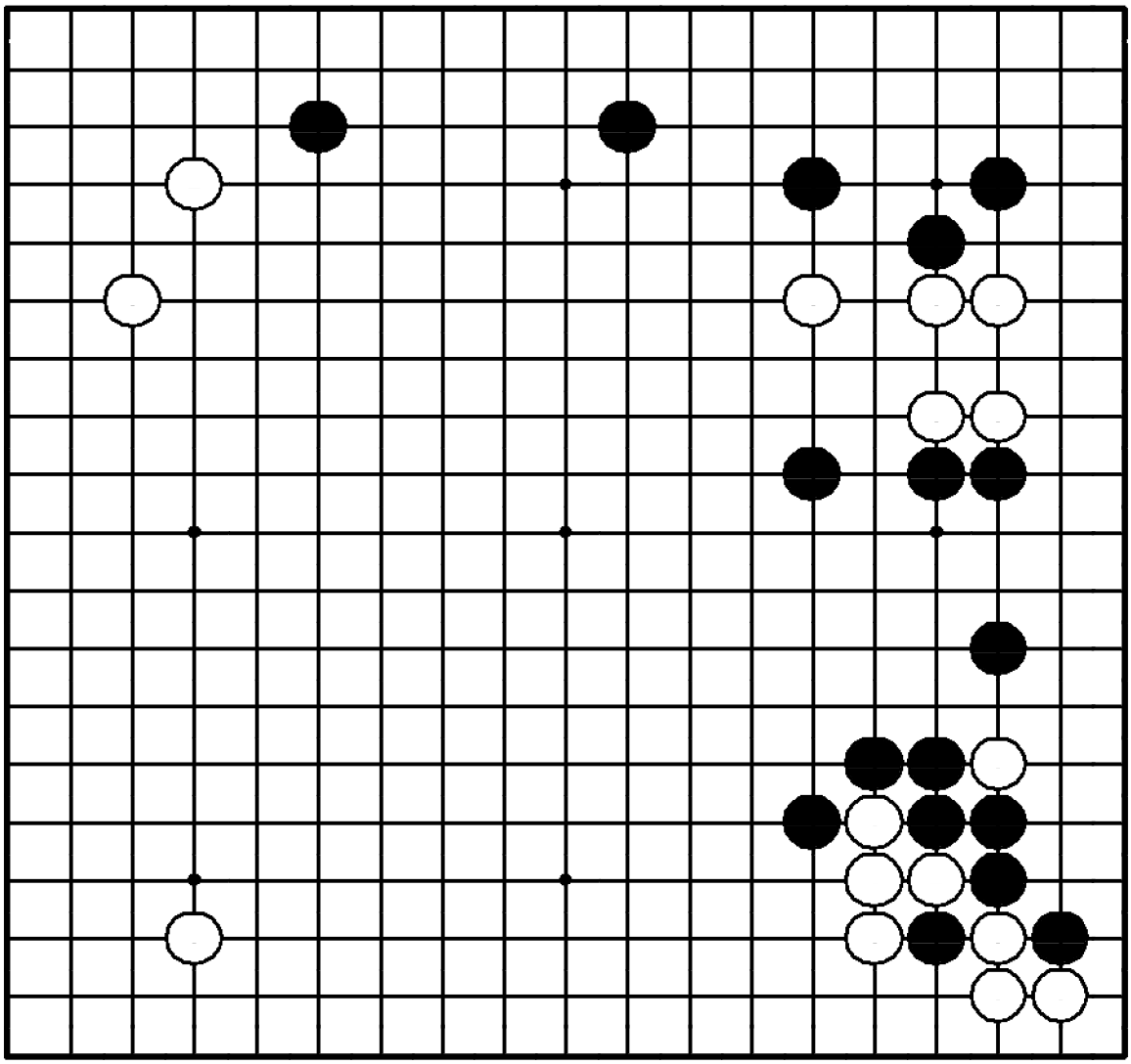

Задача 386. Ход ○

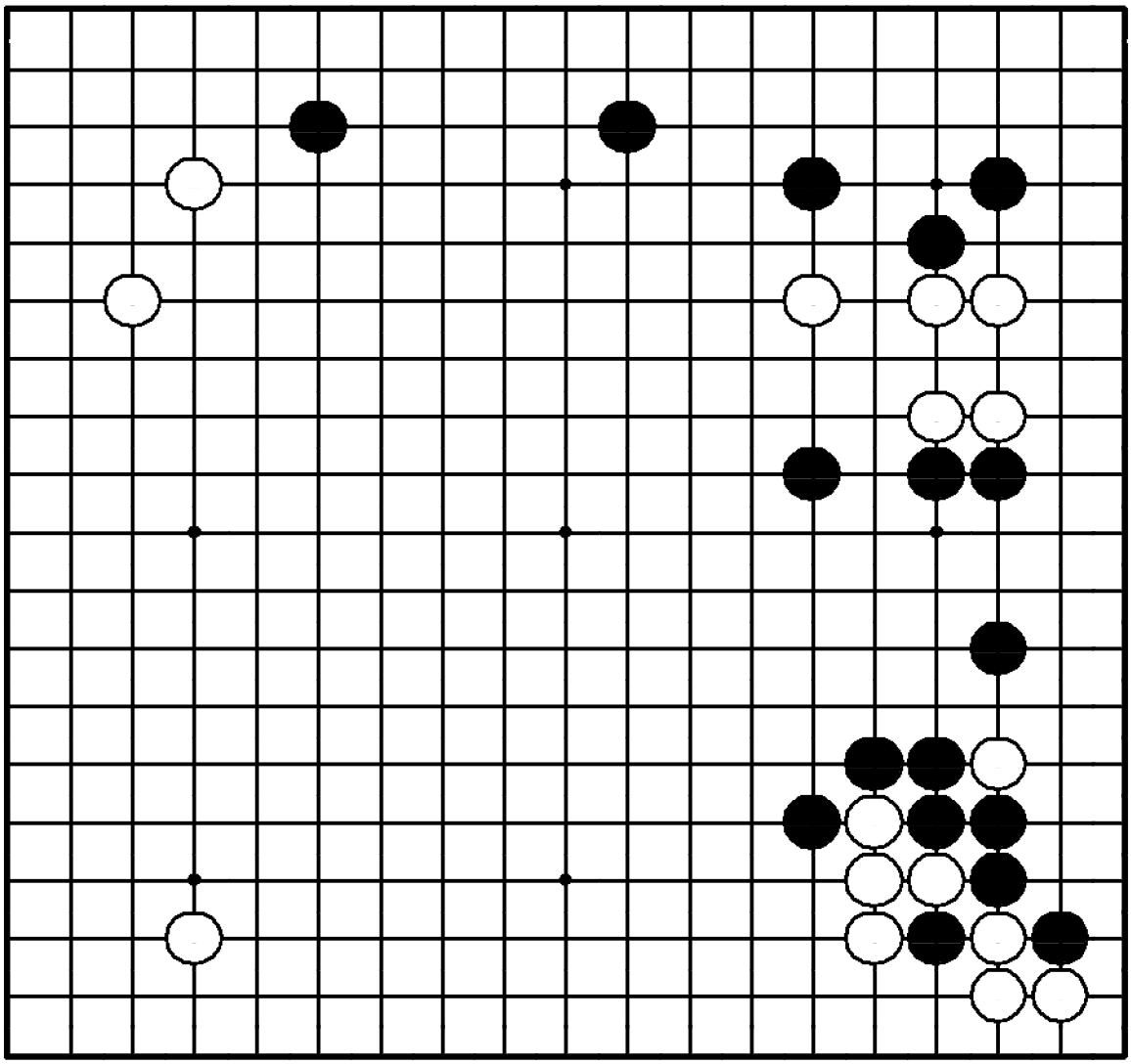

"Защищайте слабые камни так, чтобы сделать дефект в позиции противника!"

Где сыграть белым?

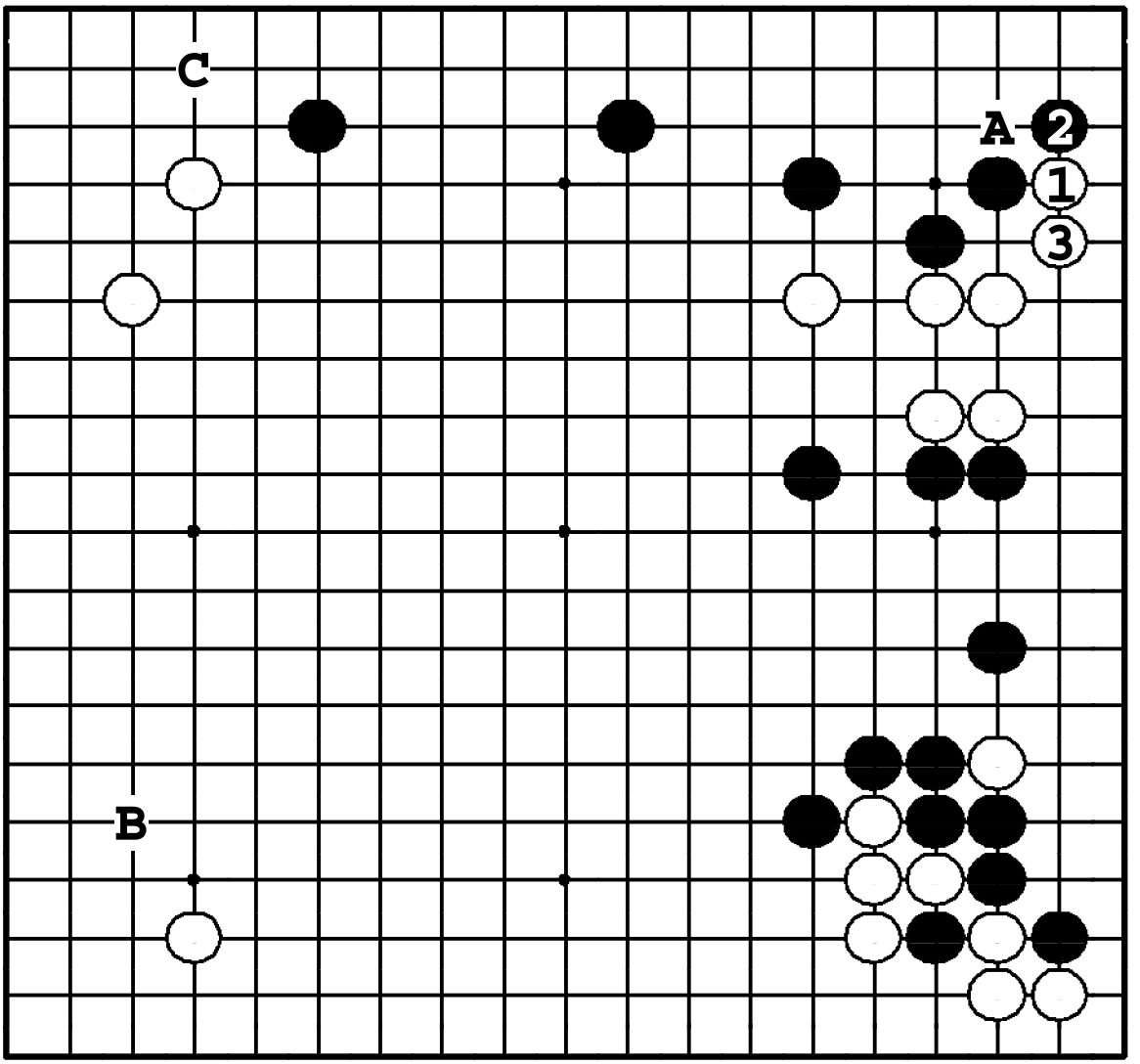

Задача 386. Ответ

Белые должны срочно стабилизировать свою группу ① и ③. Теперь у них появилась угроза разрезания ❍**A**. ① в **B** или **C** – большие ходы, но тогда черные лишат их базы – ●**3**, и у белых начнутся проблемы.

Задача 387. Ход ●

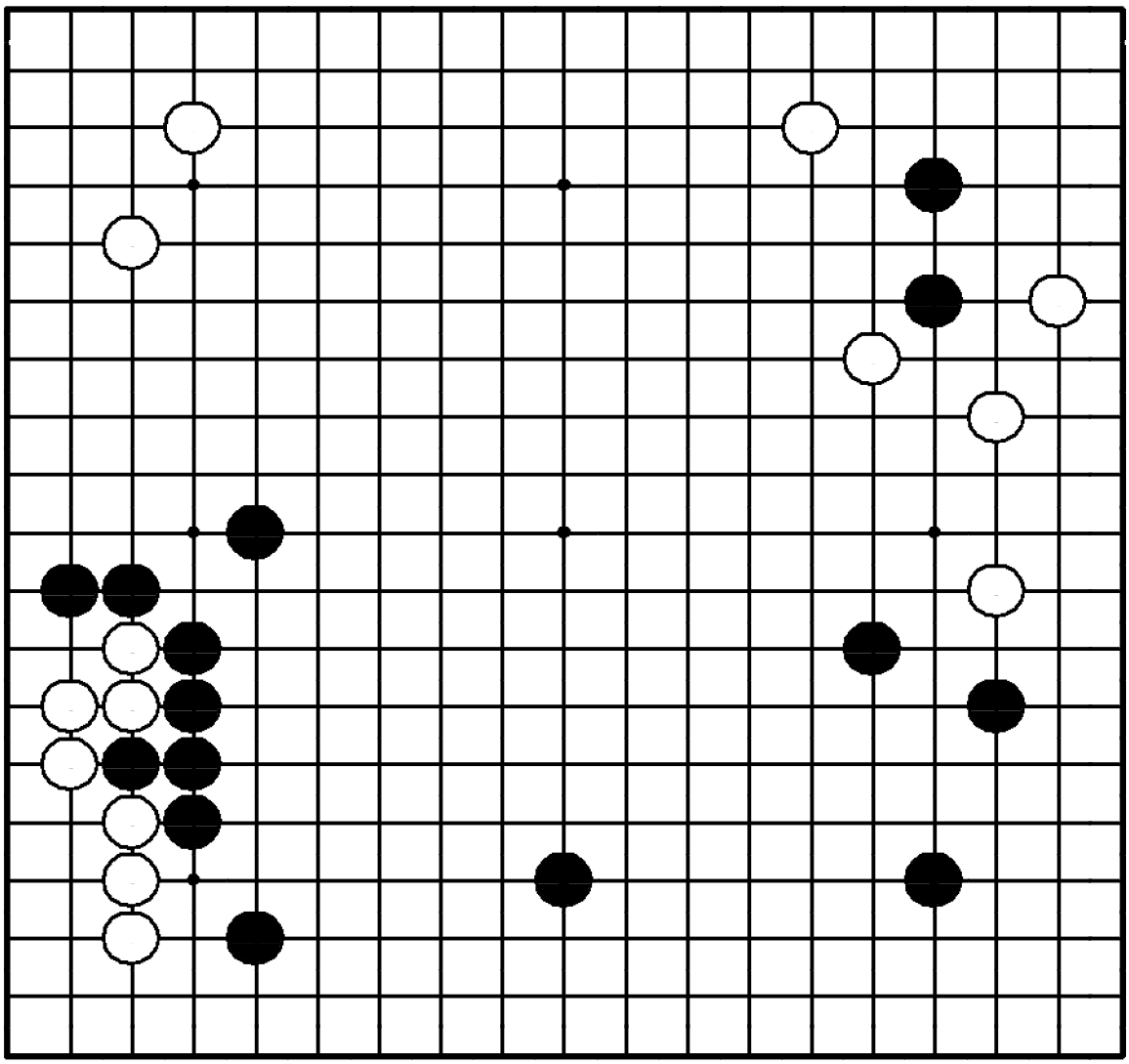

Задача 387. Ход ●

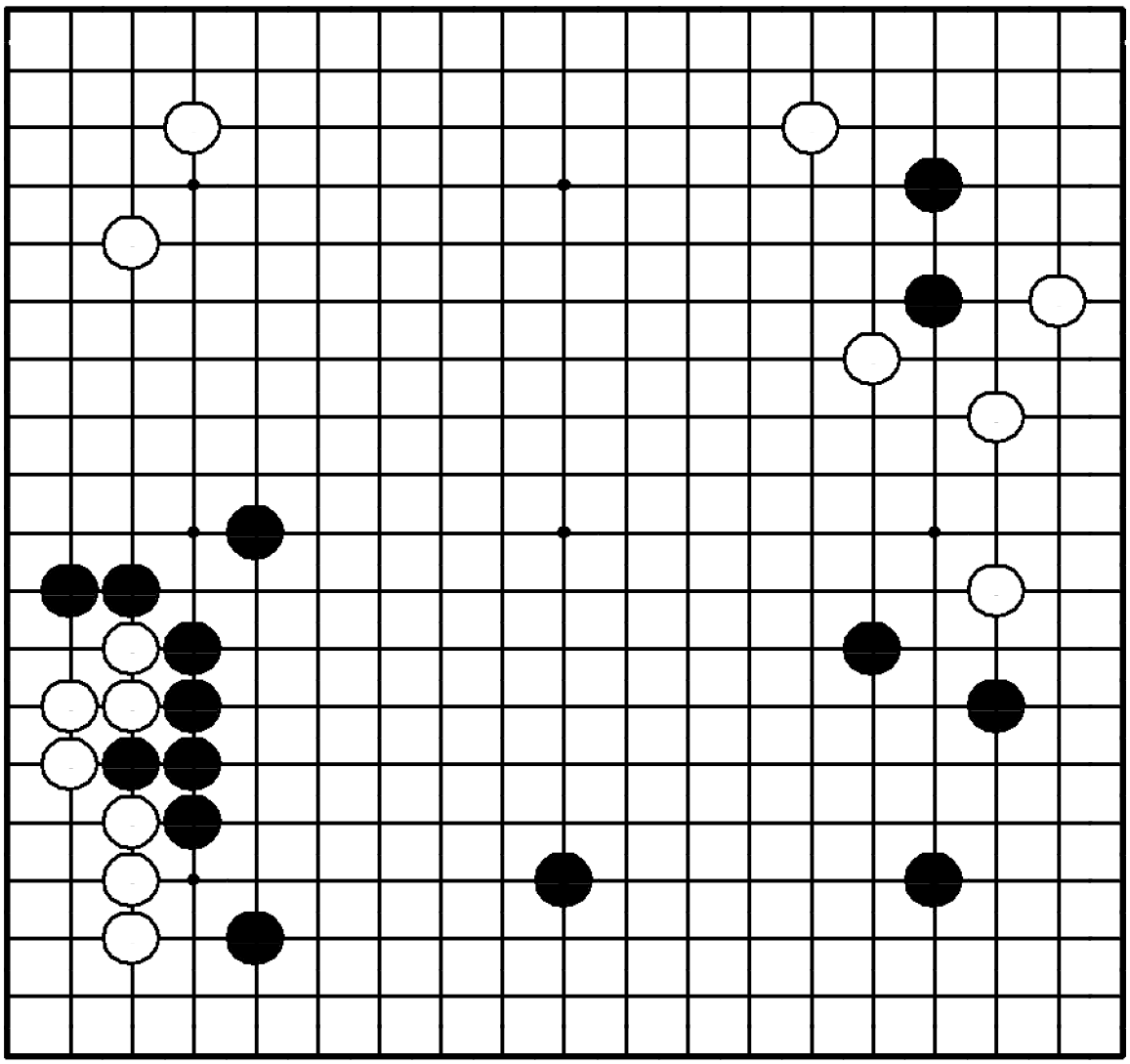

"Если ваши камни в меньшинстве, делайте сабаки прилипанием!"

Где сыграть черным?

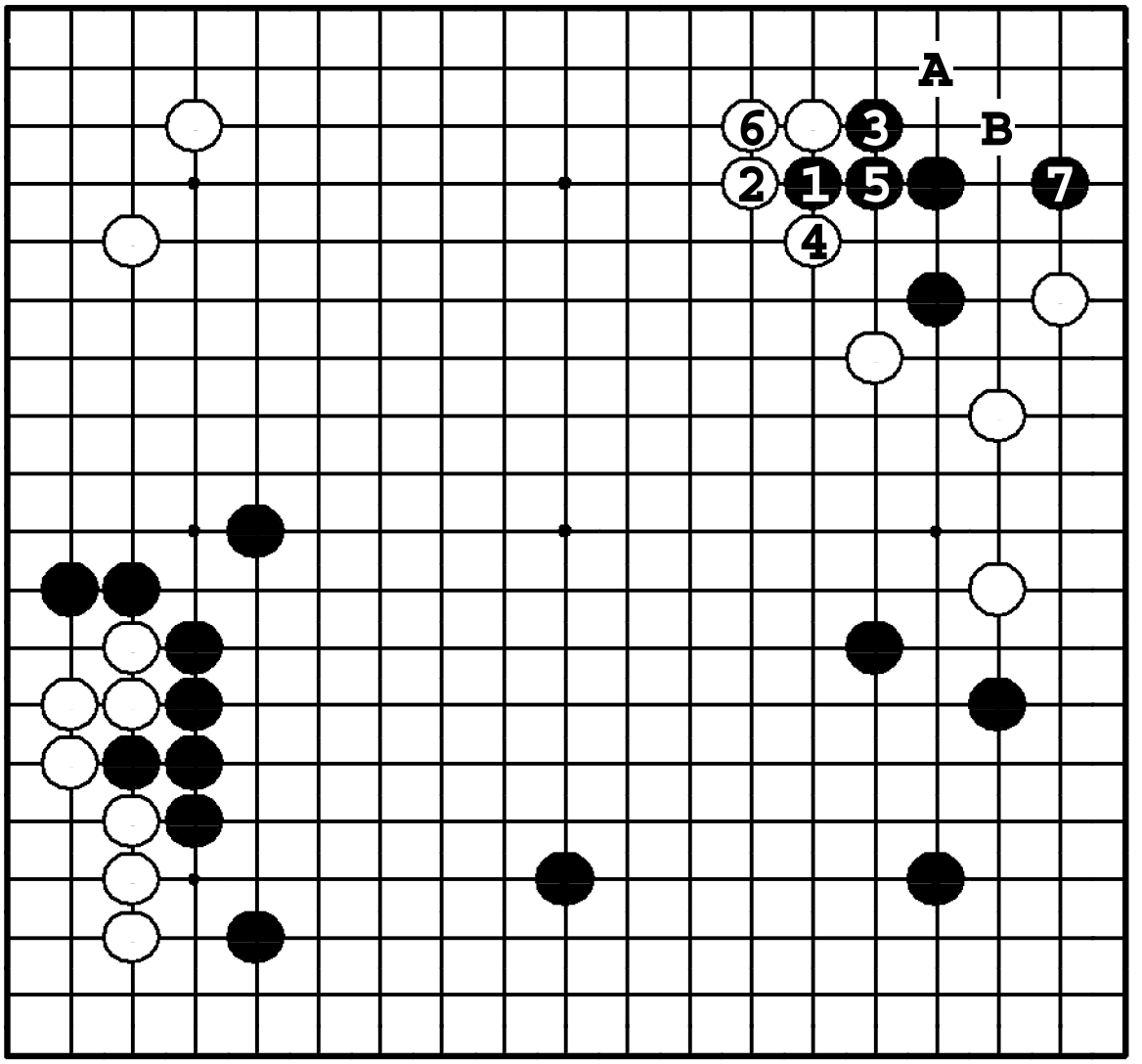

Задача 387. Ответ

Черные прилипают ❶, затем блокируют ❸. Белые зажимают черные камни в углу, но те легко живут в варианте до ❼. Черные могли выжить и ходом ❶ в **3**, **A** или **B**, но это было бы не так легко.

Задача 388. Ход ○

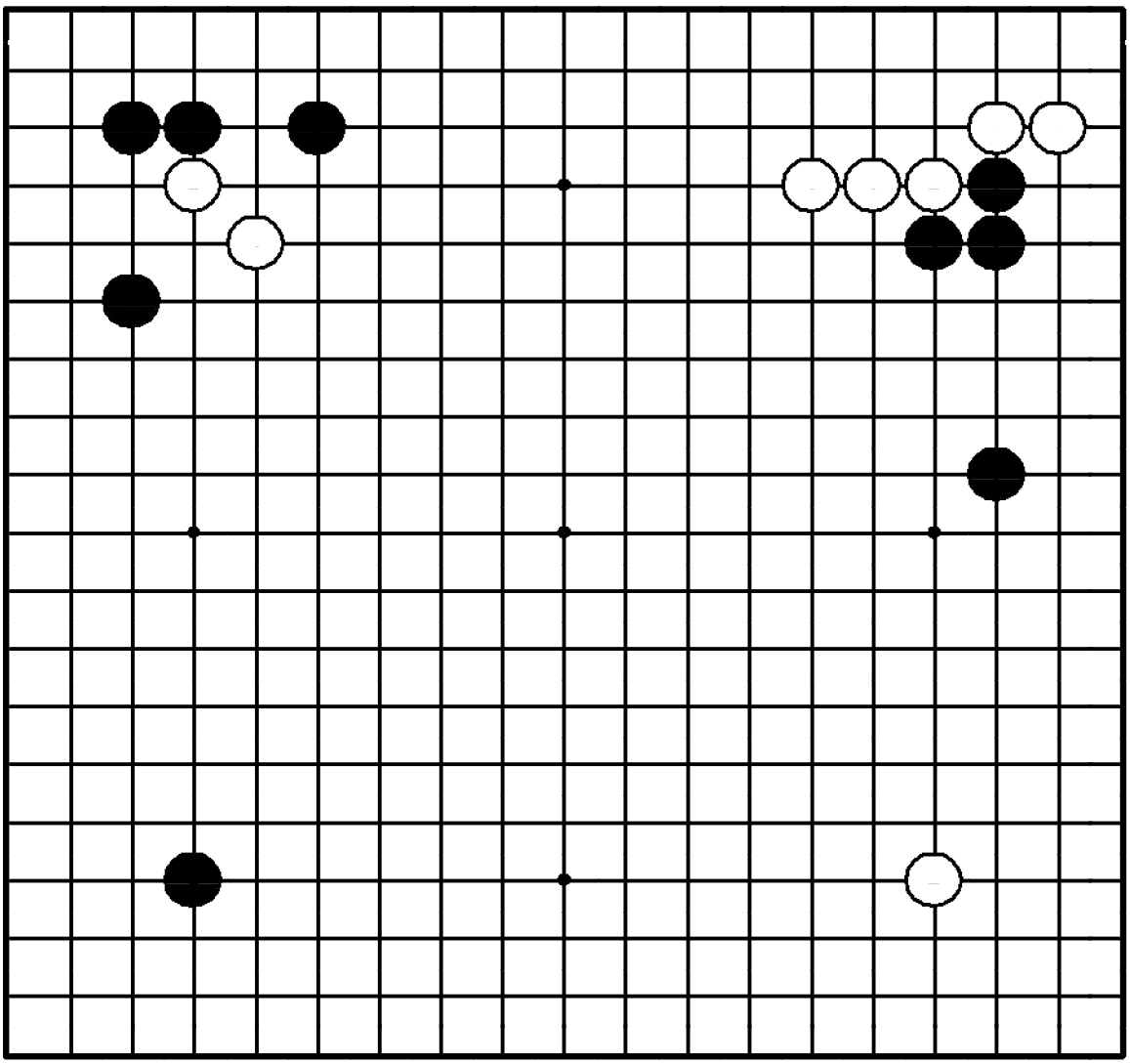

Задача 388. Ход ○

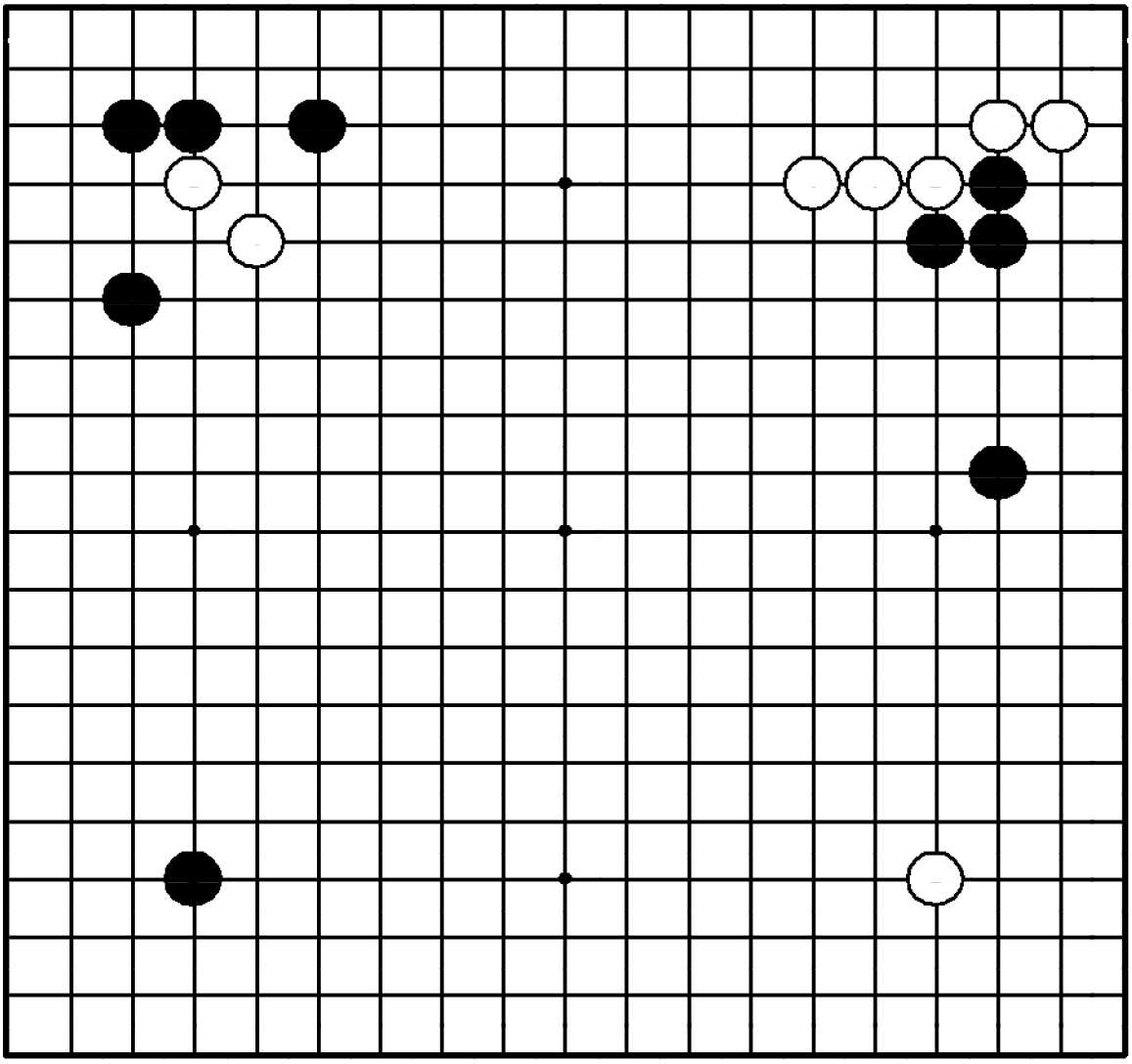

"Стройте мойо, атакуя слабые камни противника!"

Где сыграть белым?

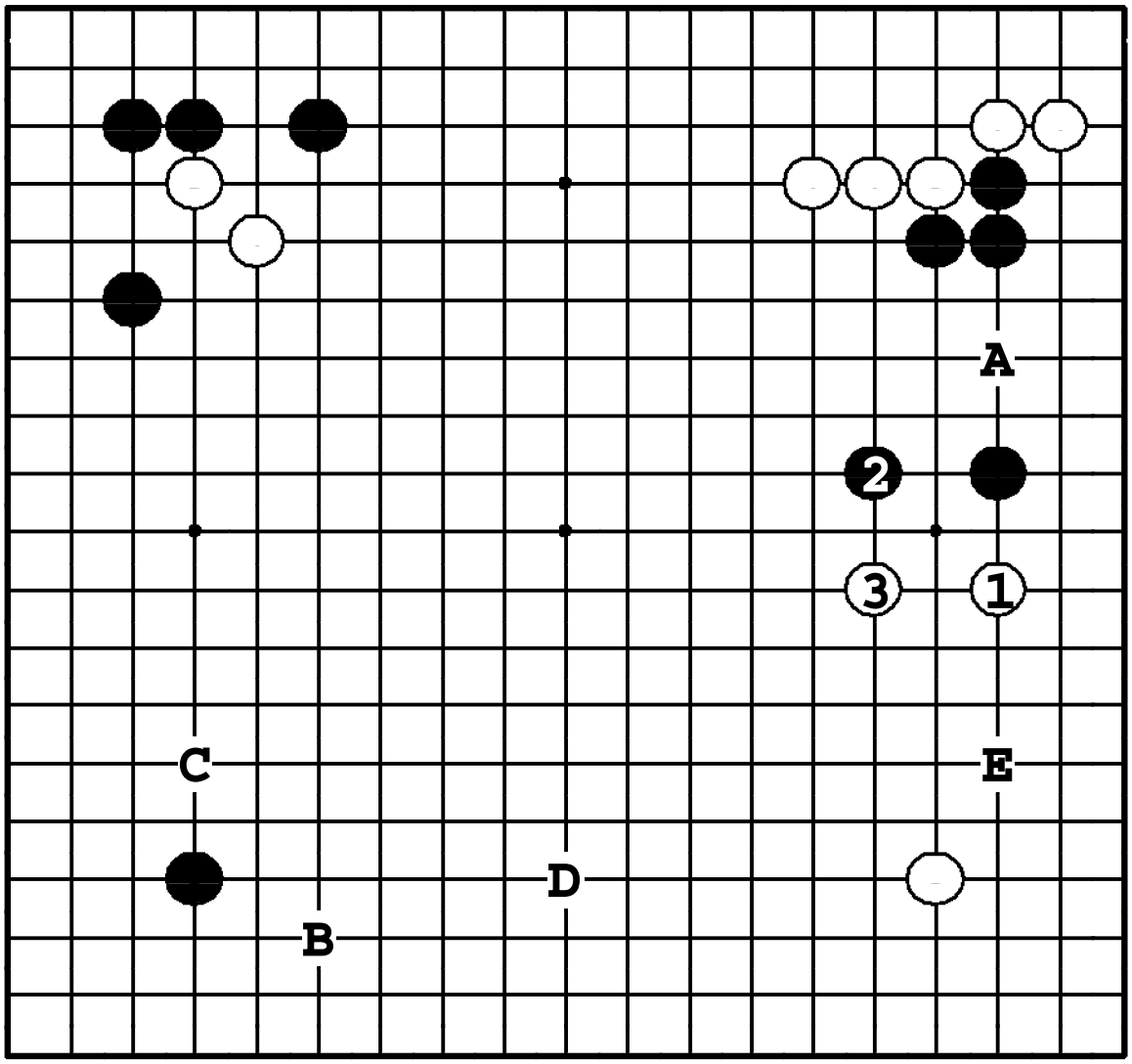

Задача 388. Ответ

Белые делают сдерживающее расширение ①, угрожая вторжением ❍**A**. Затем они строят мойо ③. ① в **B**, конечно много, но после ●**C**, ❍**D**, ●**E** у черных получается отличное фусэки.

Задача 389. Ход ●

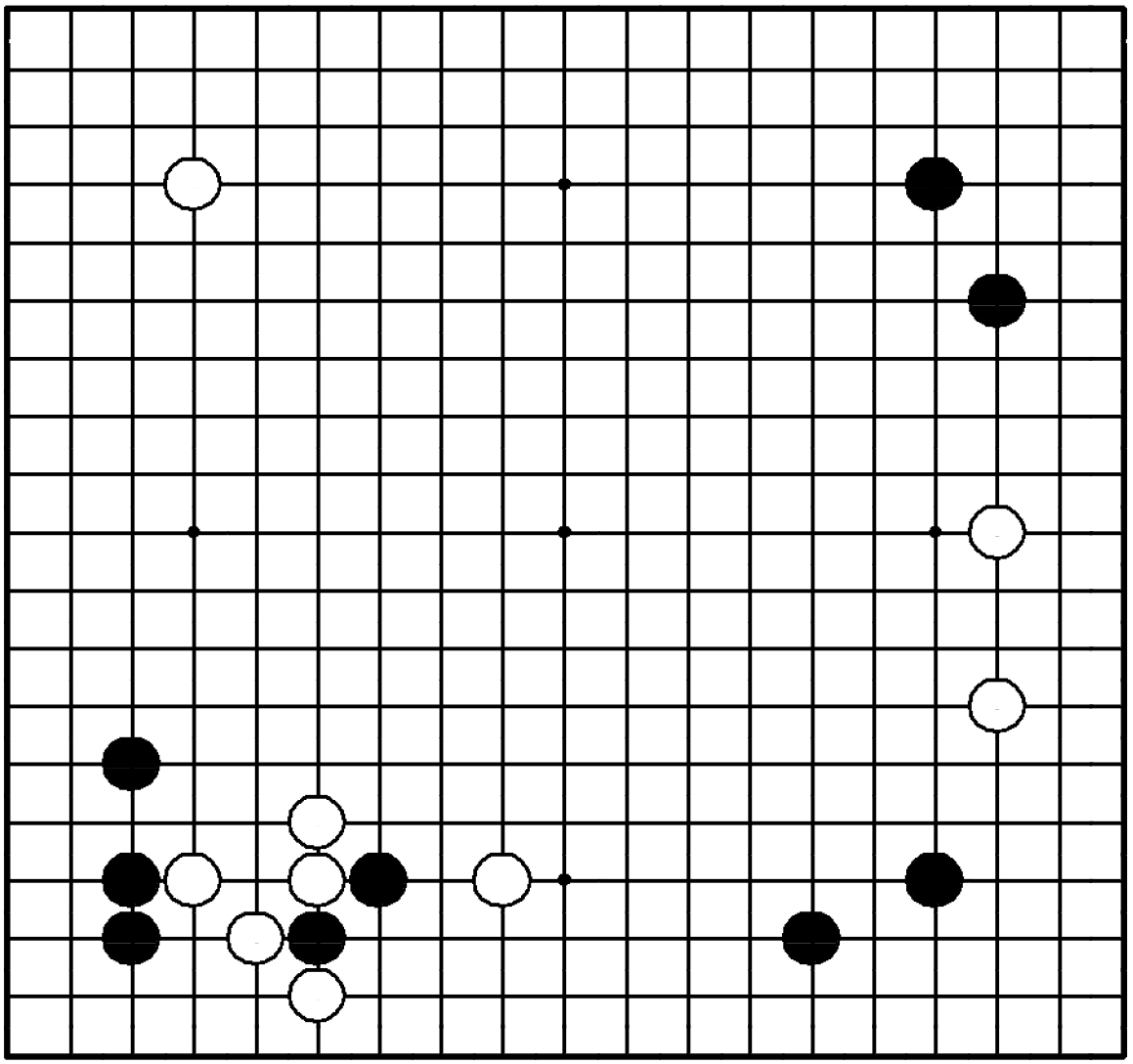

Задача 389. Ход ●

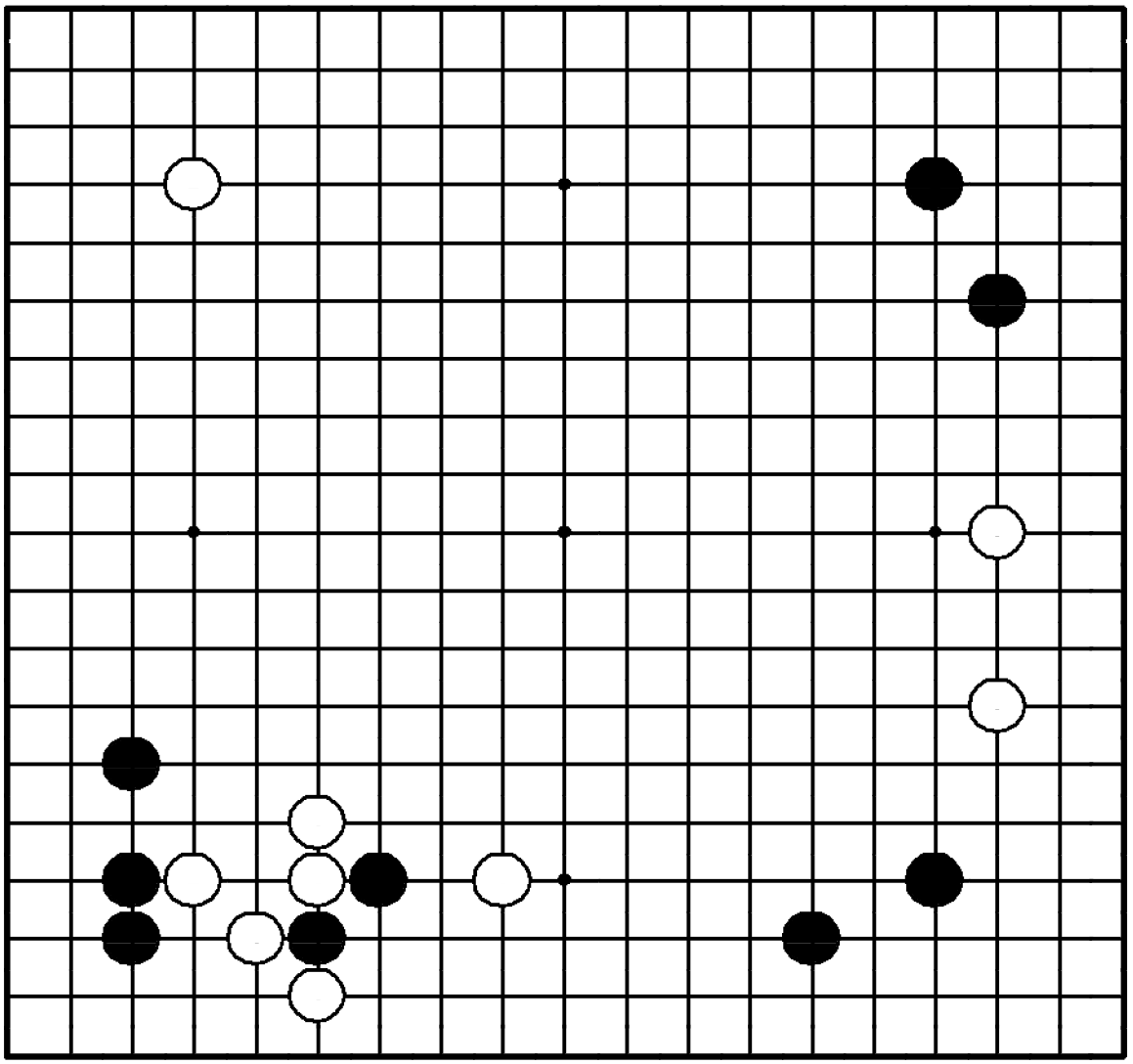

"Осваивайте целинные земли!" "Играйте там, где сделано еще немного ходов!"

Где сыграть черным?

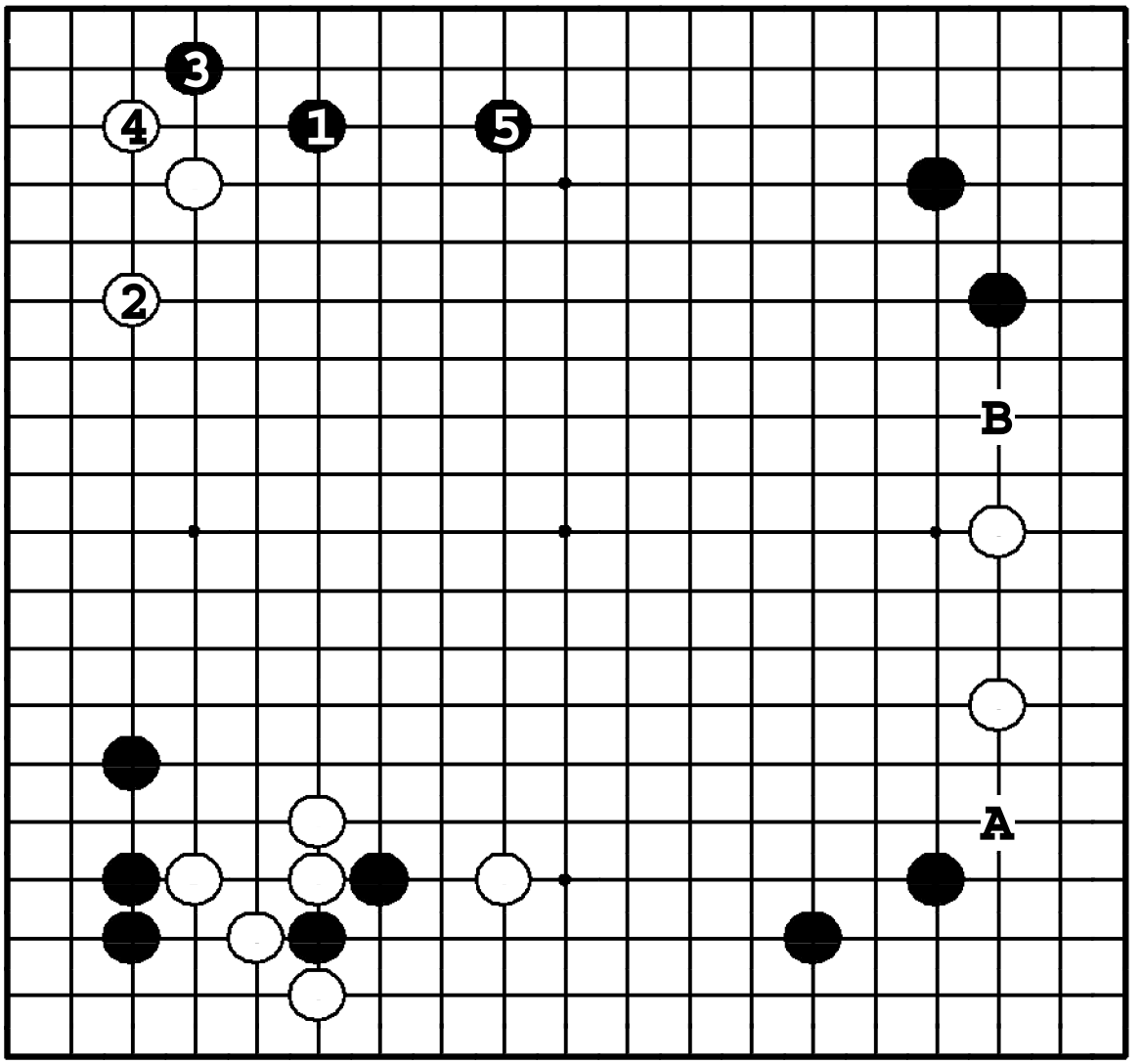

Задача 389. Ответ

Черные играют наверху ❶, занимая территорию и получая стабильную группу. ❶ в **A** защищает угол, но поскольку черного камня в **B** нет, нет и реальной угрозы белой группе на правой стороне.

Задача 390. Ход ○

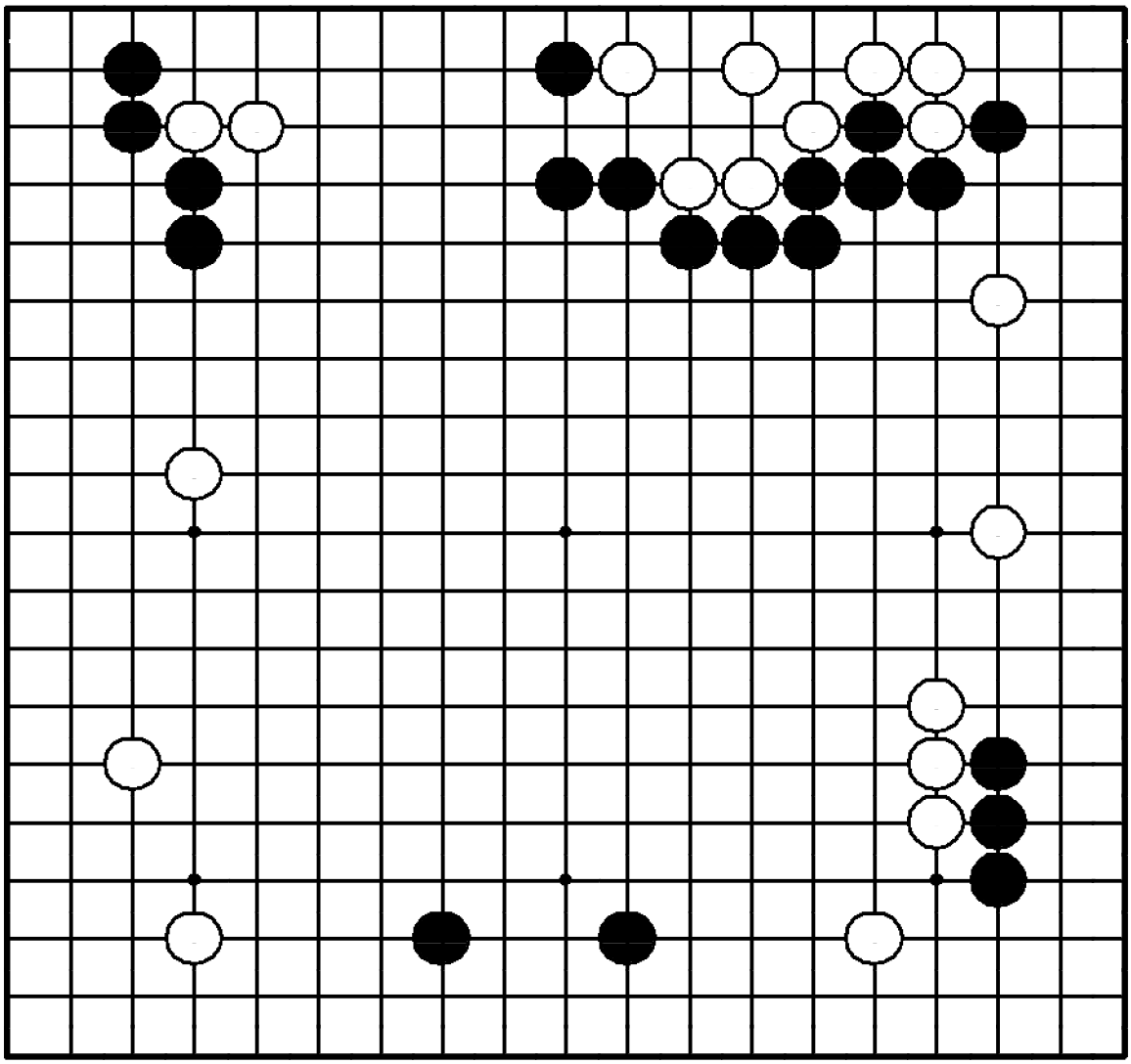

Задача 390. Ход ○

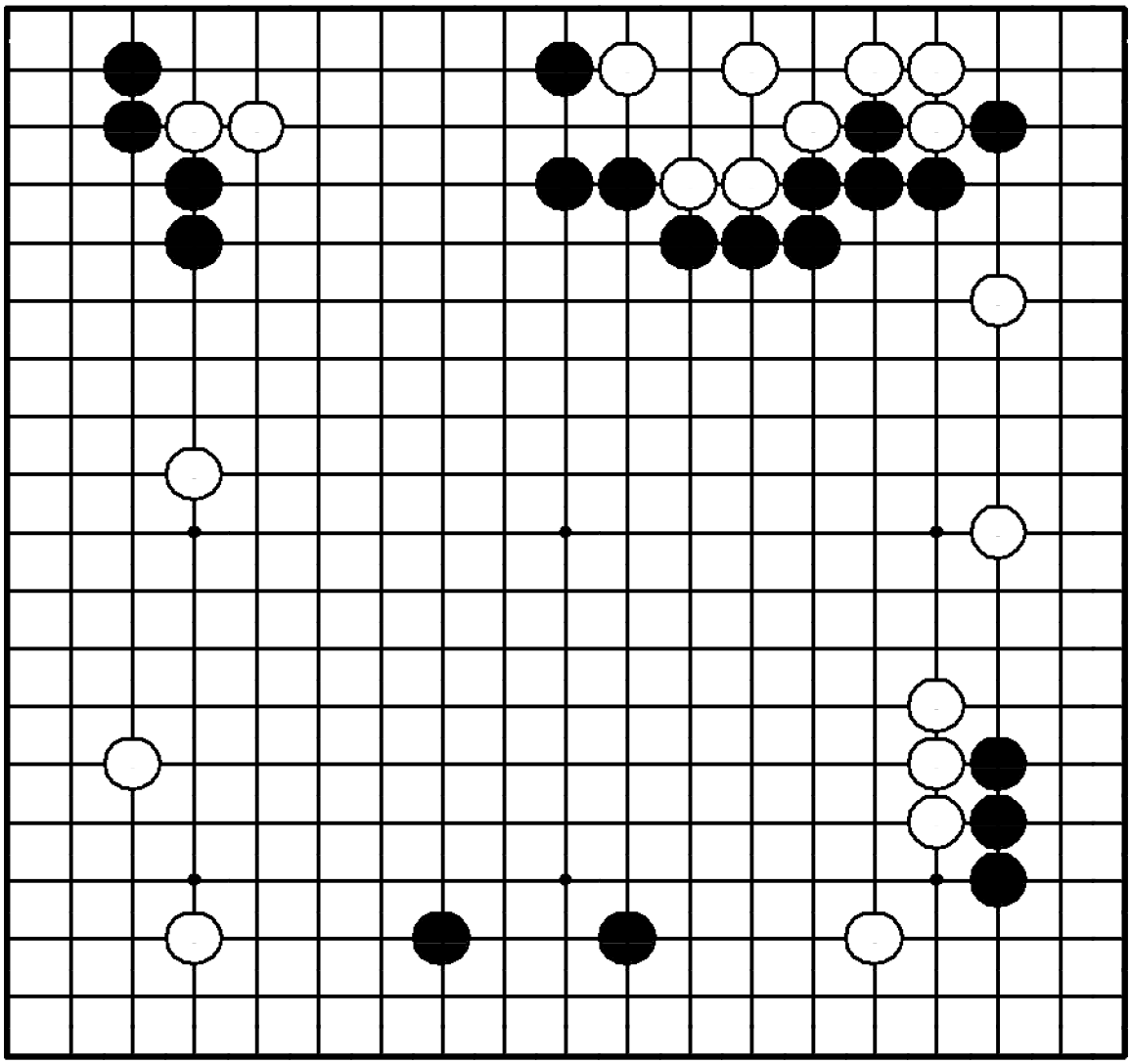

"Расширяйте свою территорию, атакуя противника!"

Где сыграть белым?

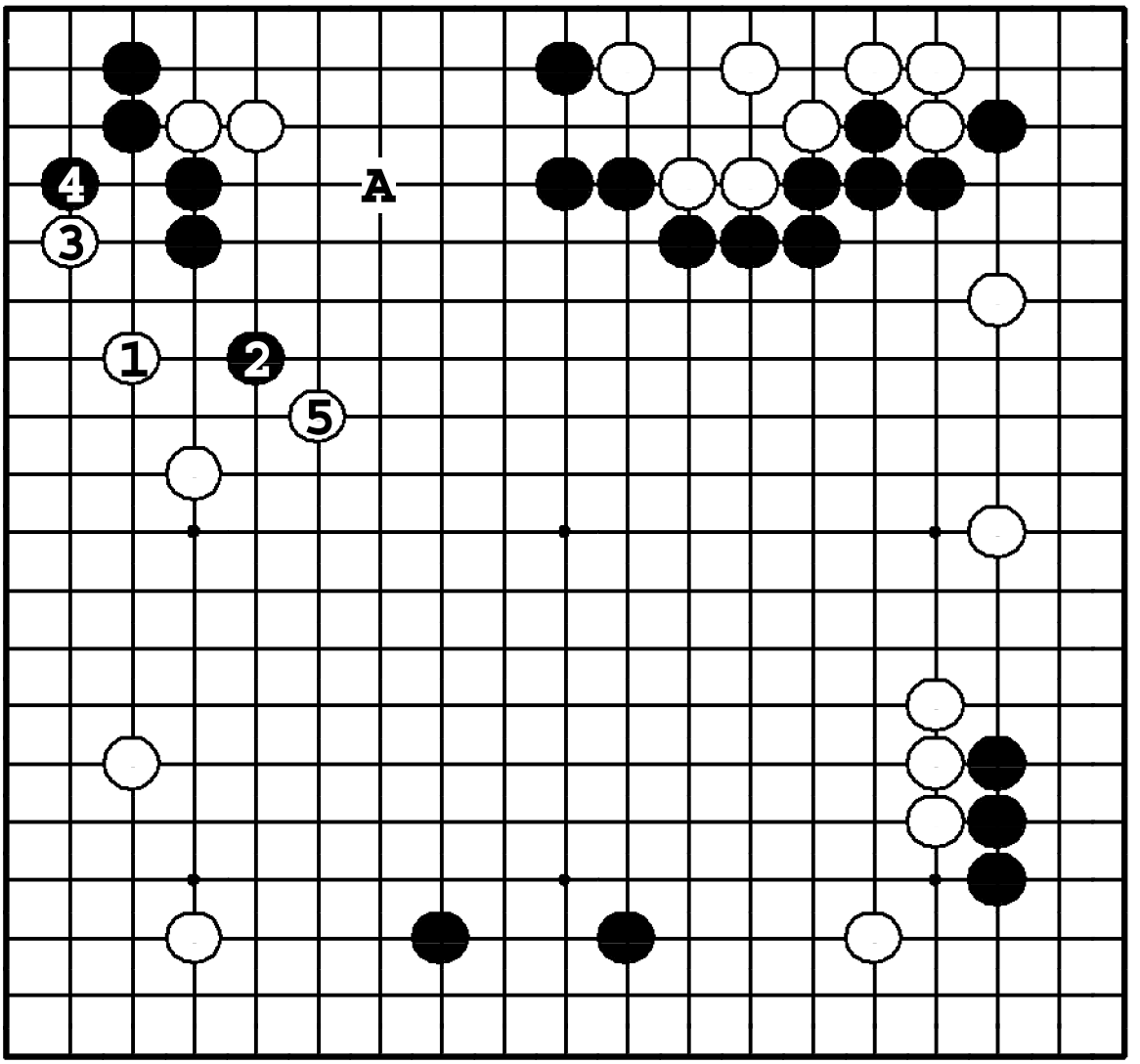

Задача 390. Ответ

Белые расширяют территорию ①. Если ❷, ход ③ угрожает выбить базу у черных. Далее ход ⑤ блокирует распространение черных в центр. Если ① в **A**, ход ●**1** – большой, и три белых камня наверху тяжелеют.

Задача 391. Ход ●

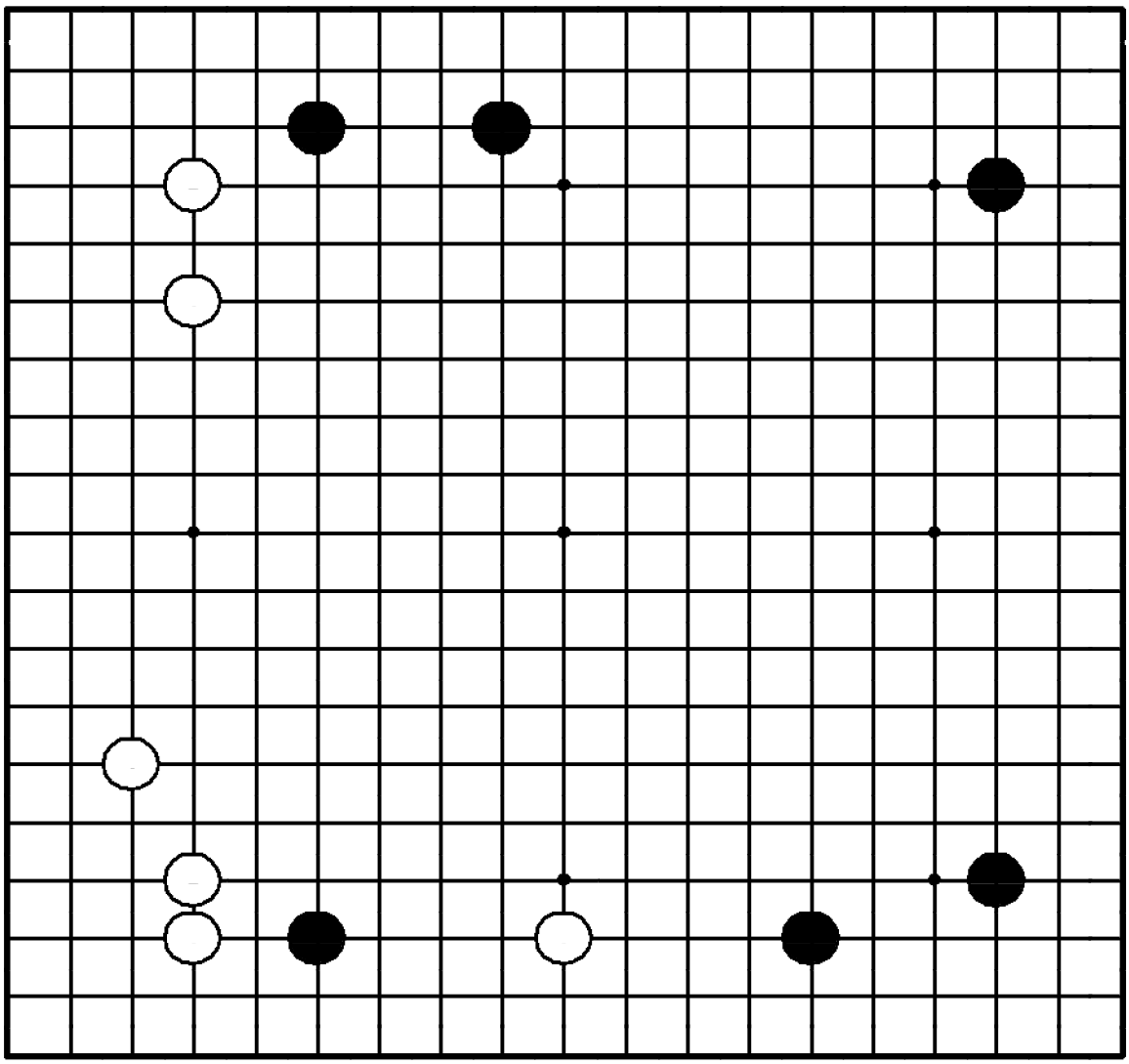

Задача 391. Ход ●

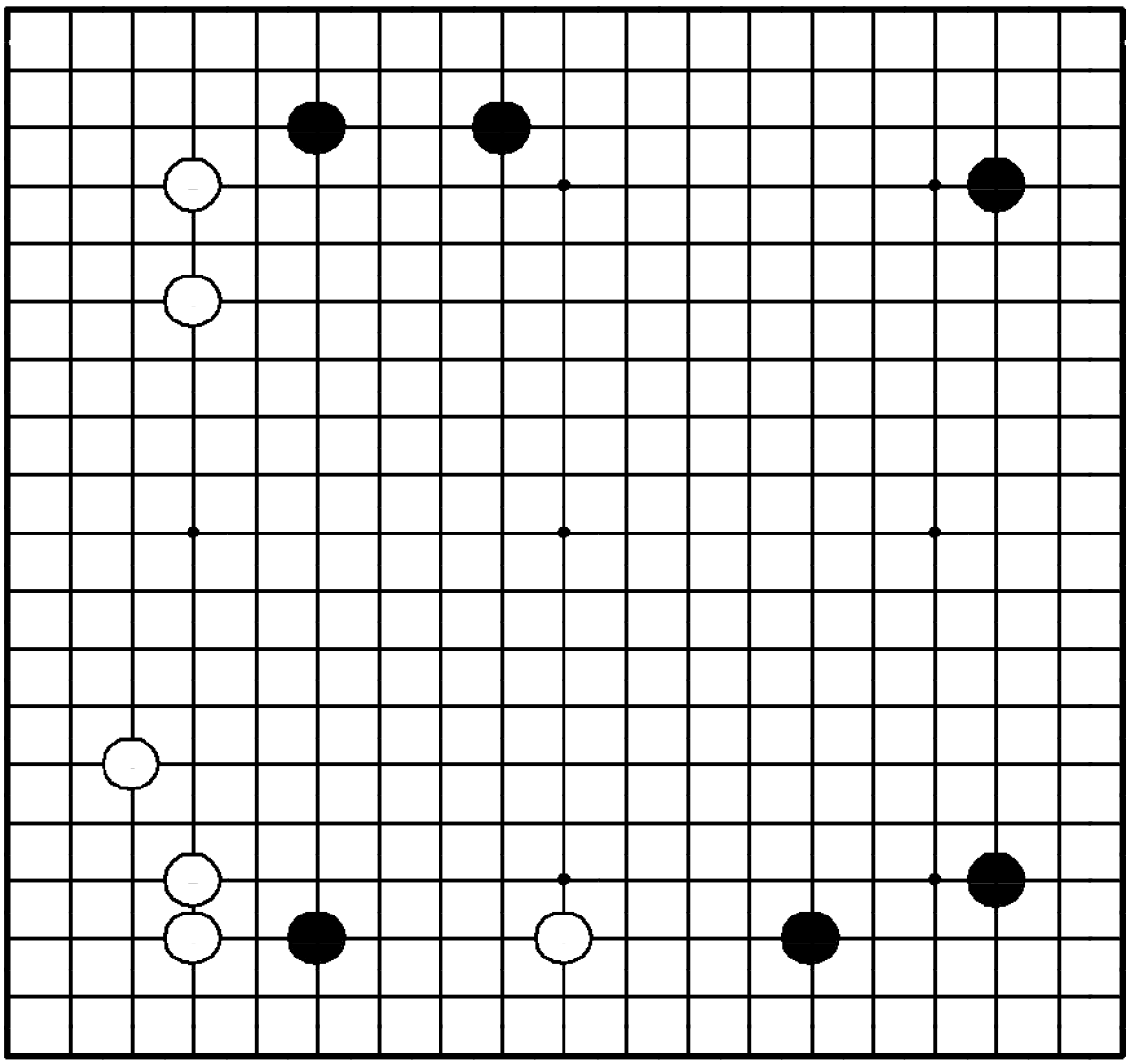

"Делайте ходы, объединяющие ваши камни в стратегические силы!" "Делайте одновременное расширение от двух групп!"

Где сыграть черным?

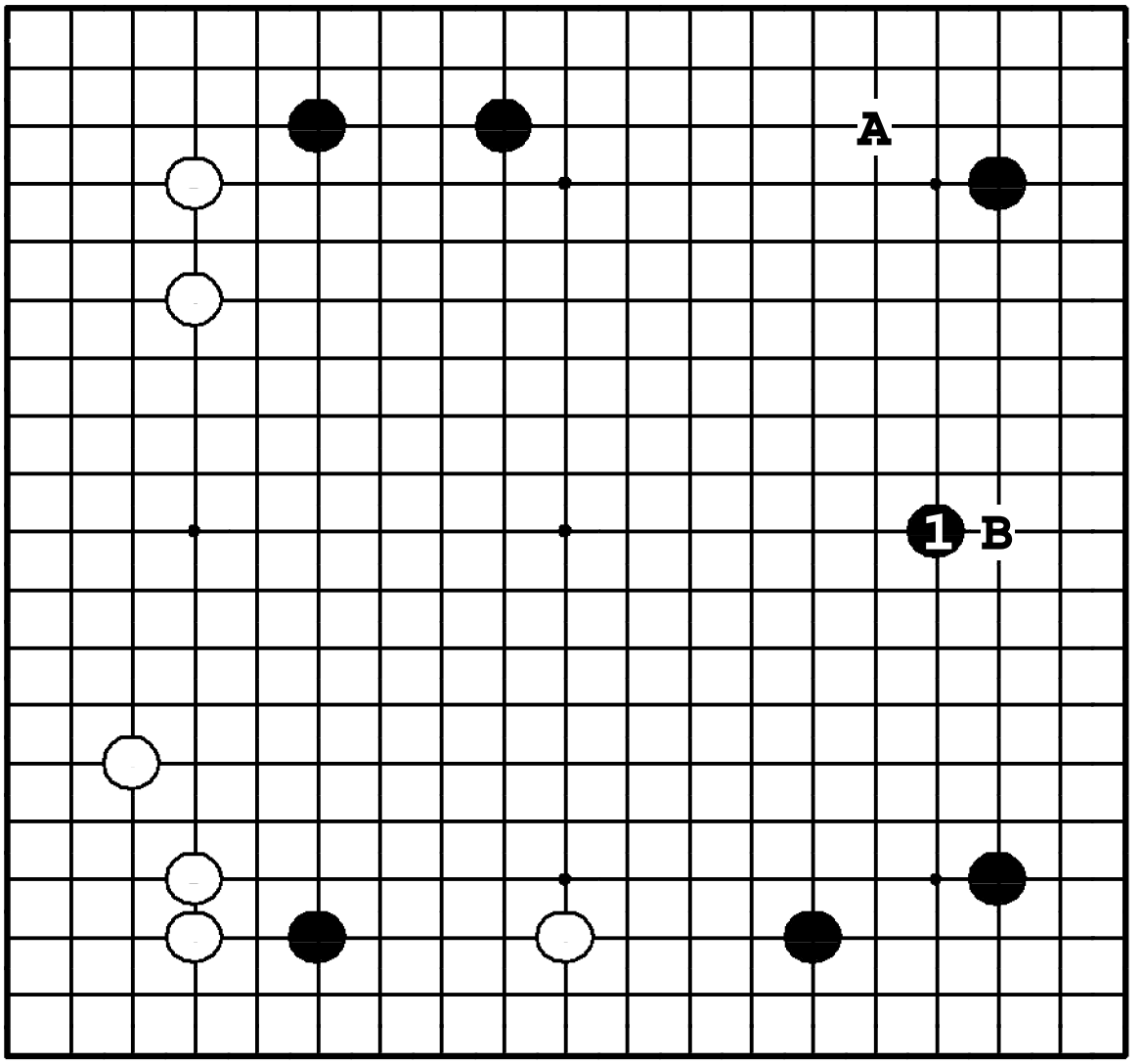

Задача 391. Ответ

Черные ходом ❶ получают большое мойо, и все их камни от левого верхнего до правого нижнего угла работают вместе. Если ❶ в **A**, белые ходом ❍**B** разрывают позицию черных справа.

Задача 392. Ход ○

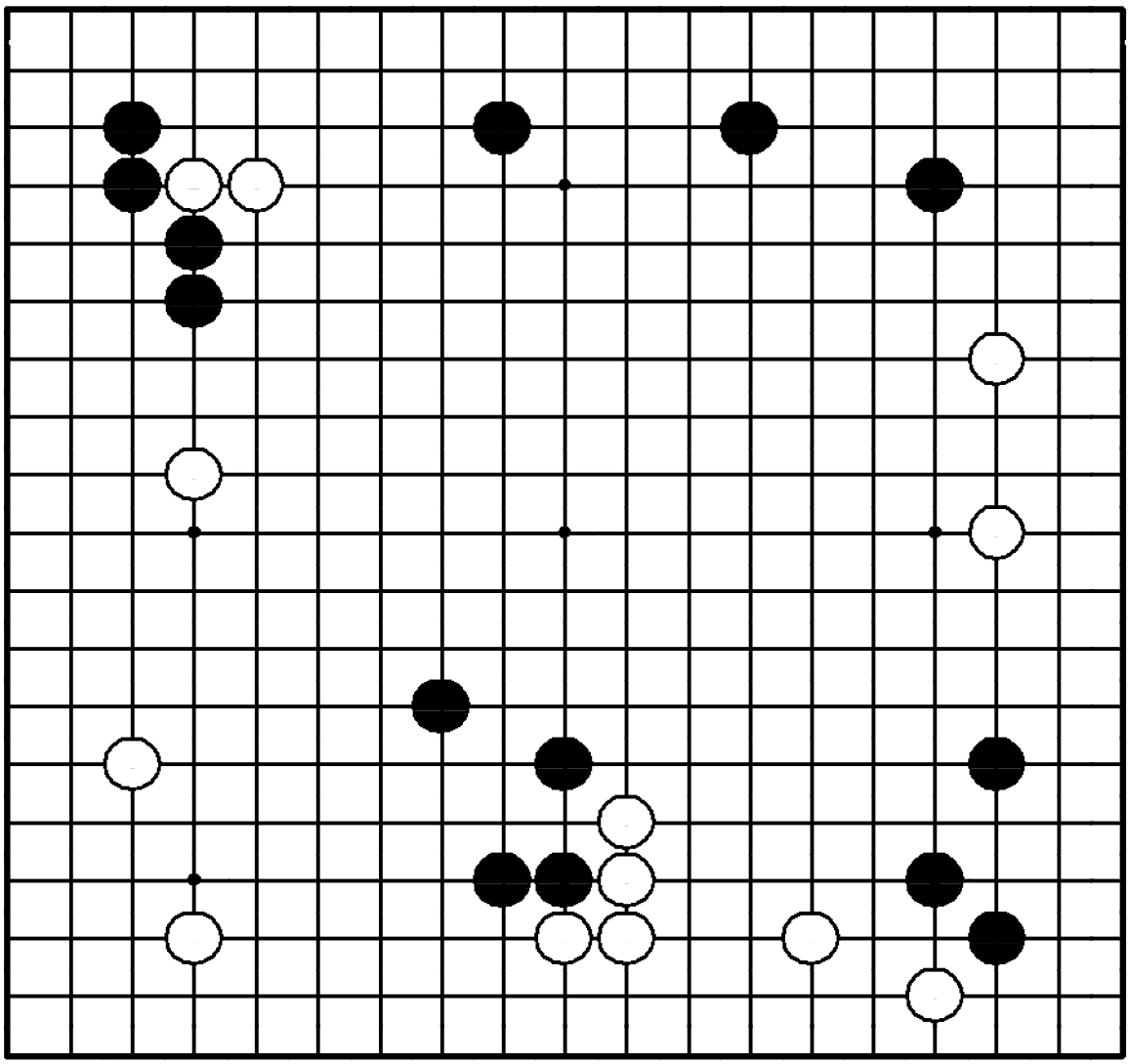

Задача 392. Ход ○

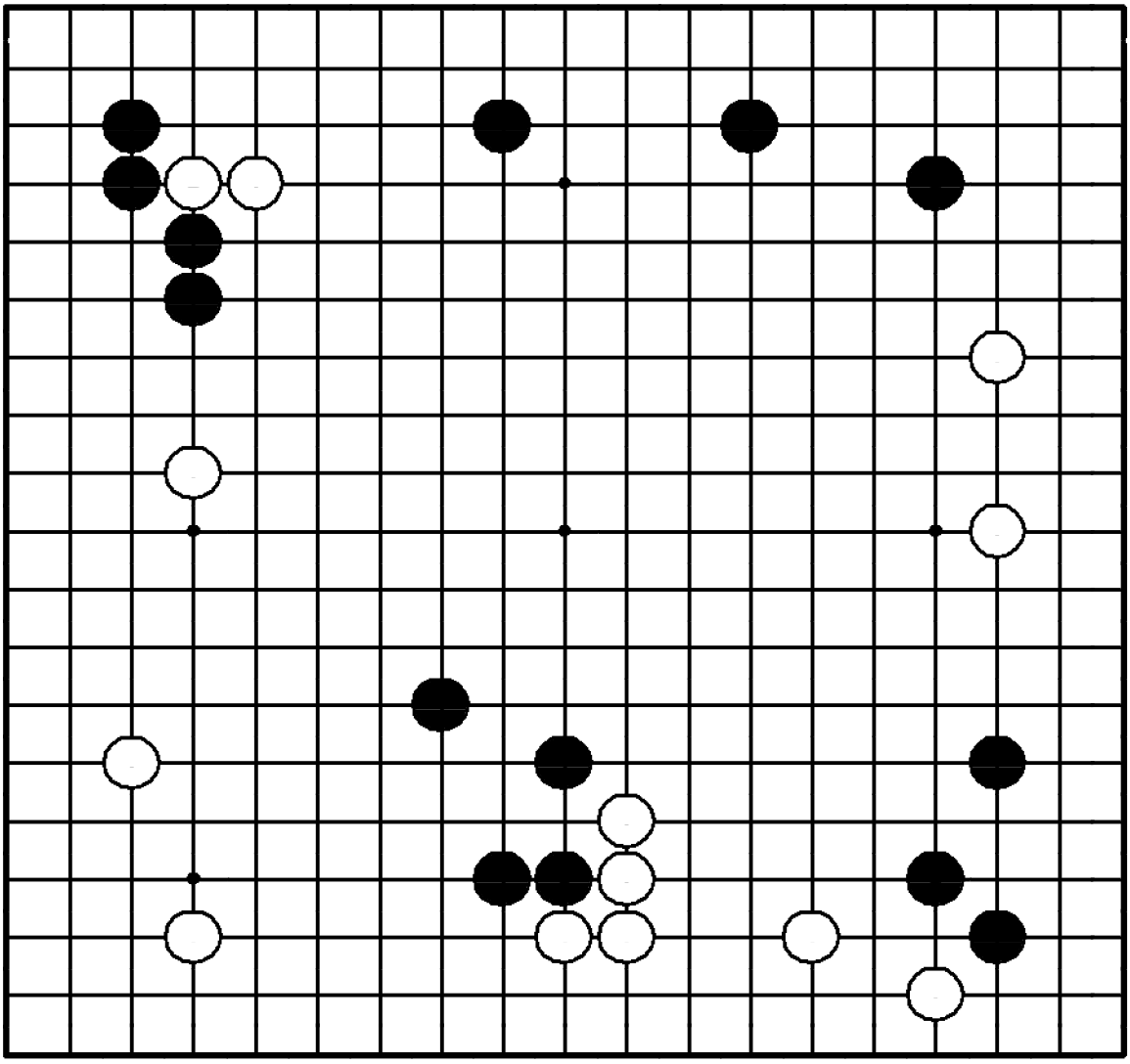

"Заставляйте противника укреплять уже занятую им территорию!"

Где сыграть белым?

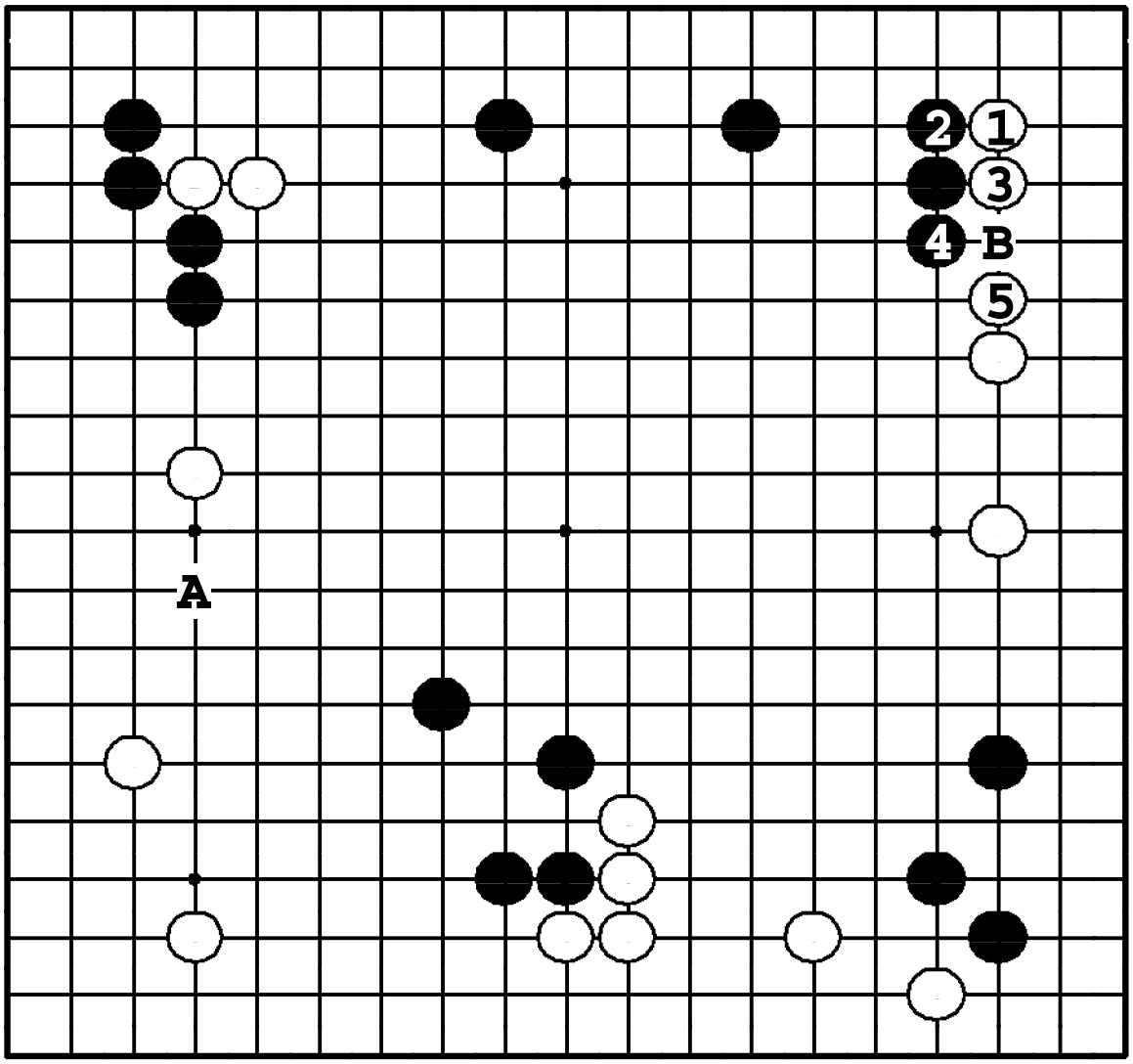

Задача 392. Ответ

Белые ходами ① – ⑤ получают много территории и препятствуют в этом черным. ① в **A** - хороший защитный пункт, но ●**B** – слишком большой. Сравните эту позицию с позицией после ① – ⑤.

Задача 393. Ход ○

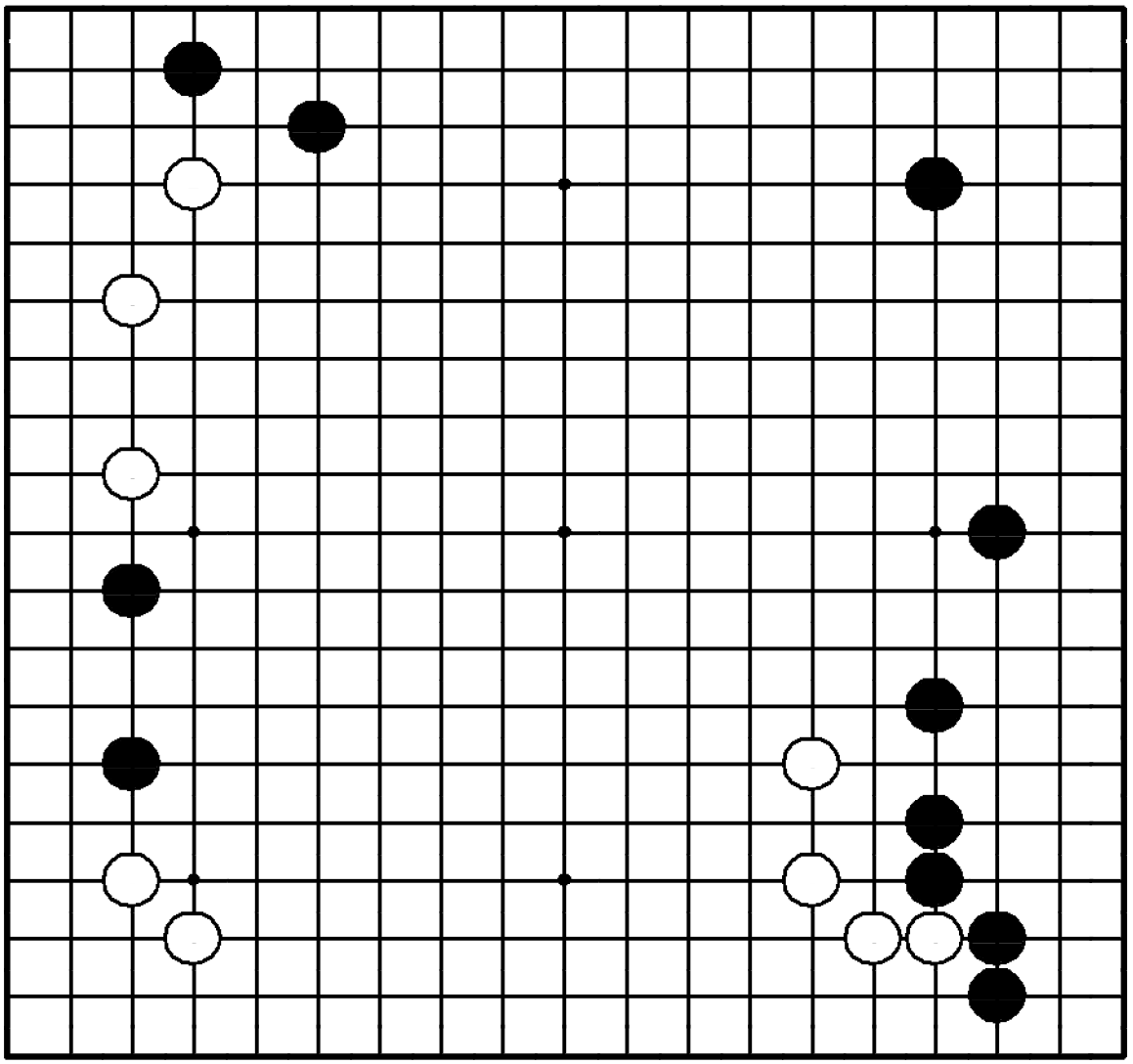

Задача 393. Ход ○

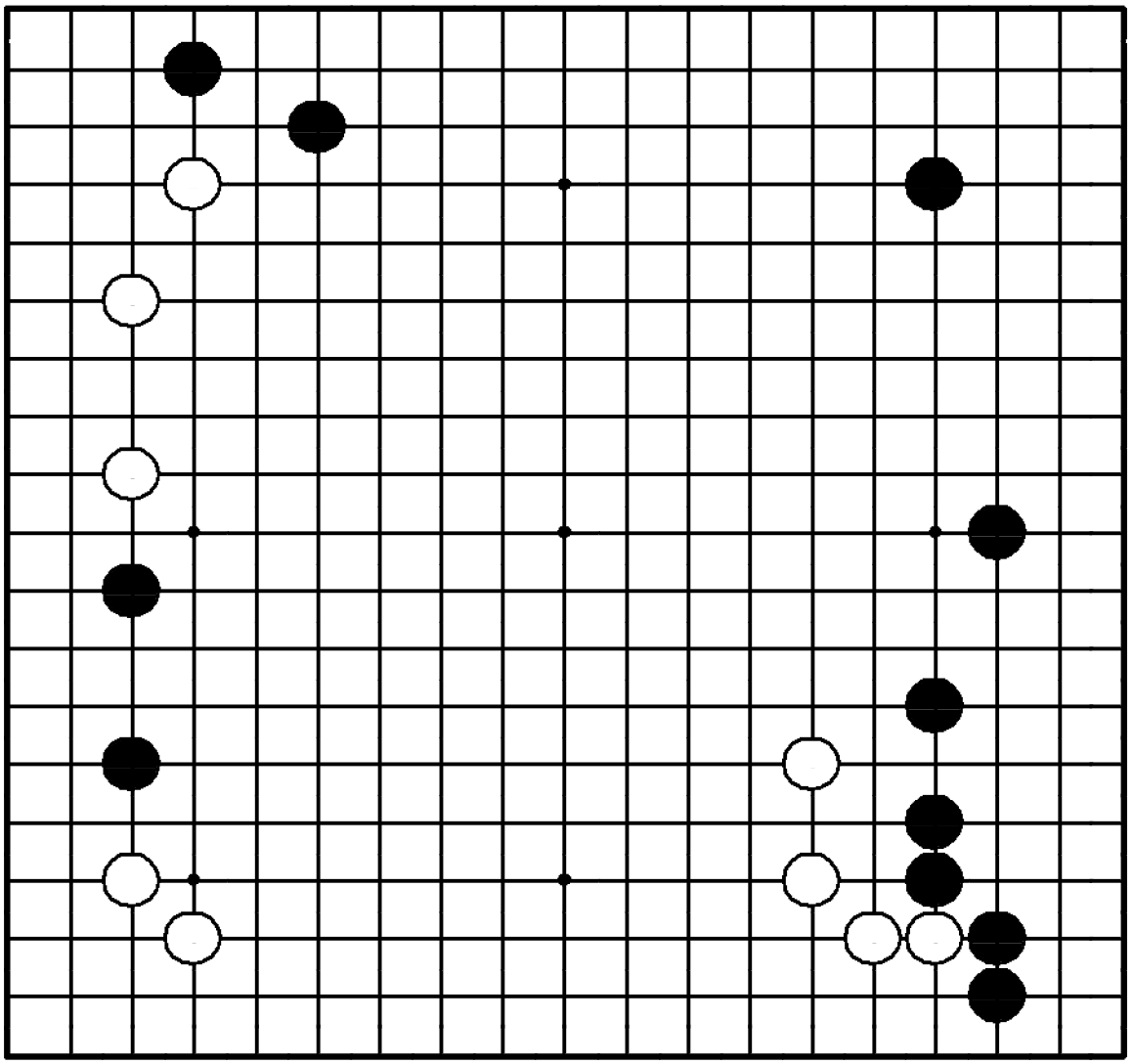

"Расширяйте свое мойо, атакуя камни противника!"

Где сыграть белым?

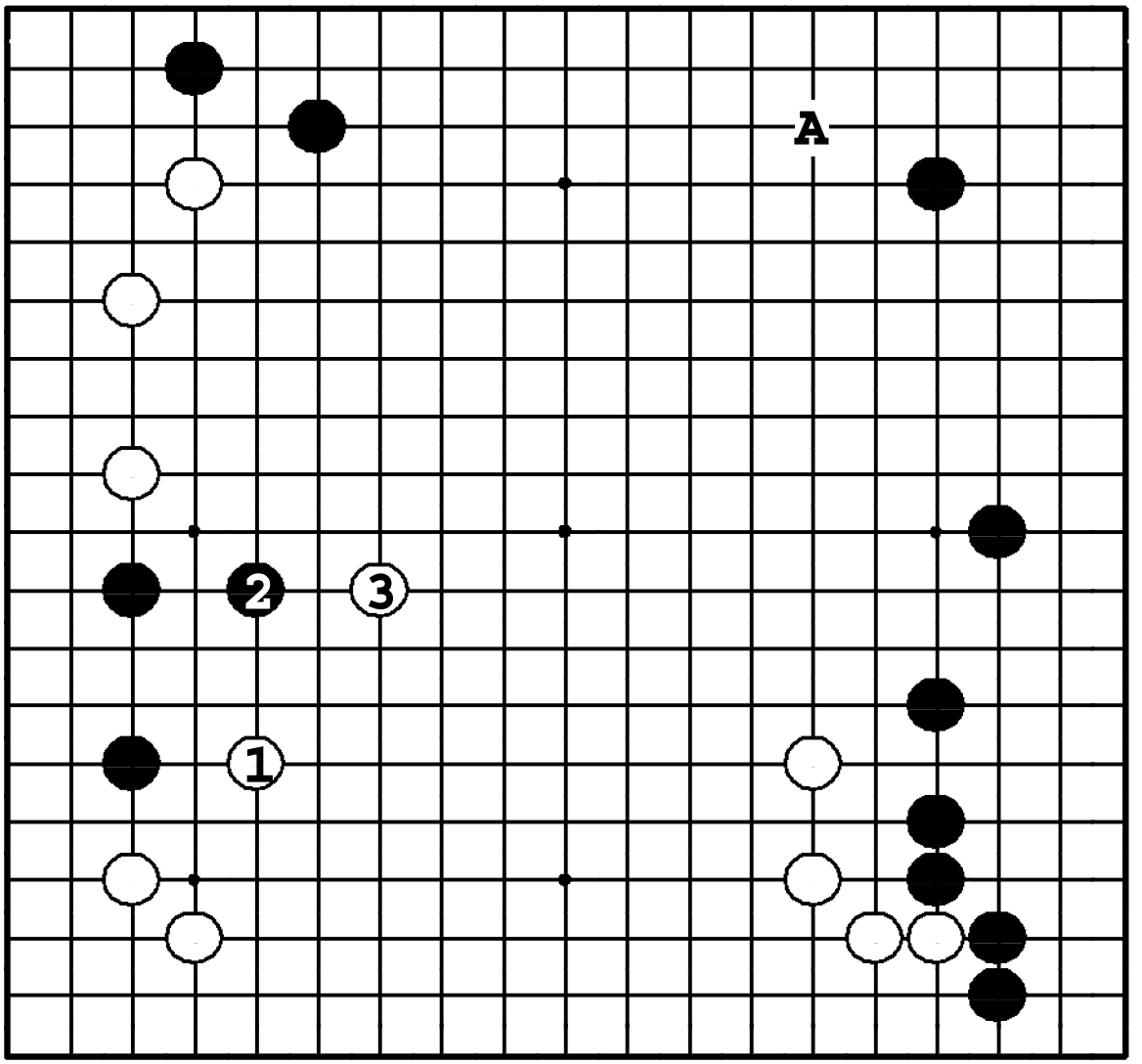

Задача 393. Ответ

Белые атакуют черных ходами ① и ③, строя при этом мойо внизу. Ход ① в **А** – тоже большой, но тогда черные прыгнут ●**1**, и много территории у белых внизу не получится.

Задача 394. Ход ●

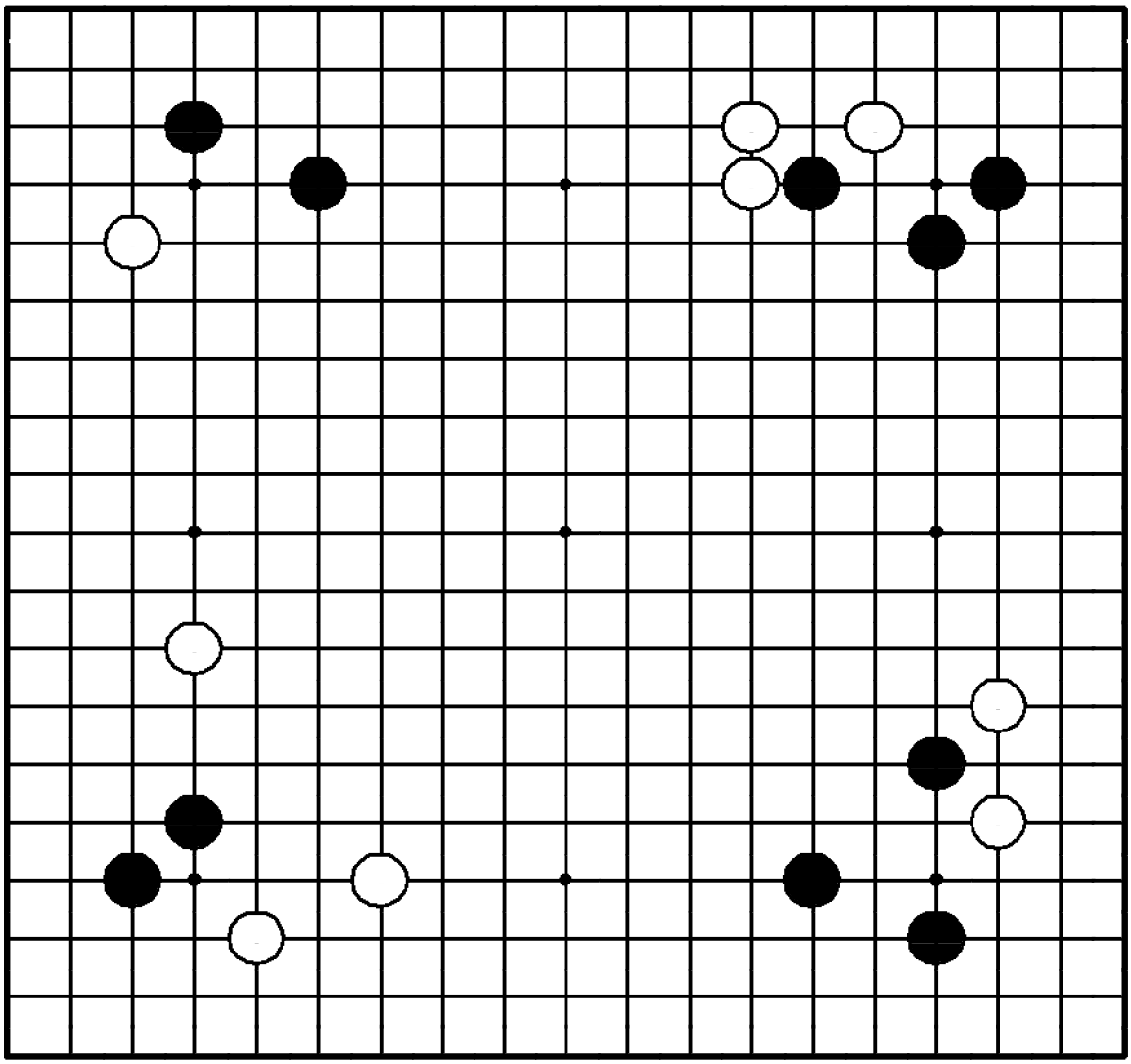

Задача 394. Ход ●

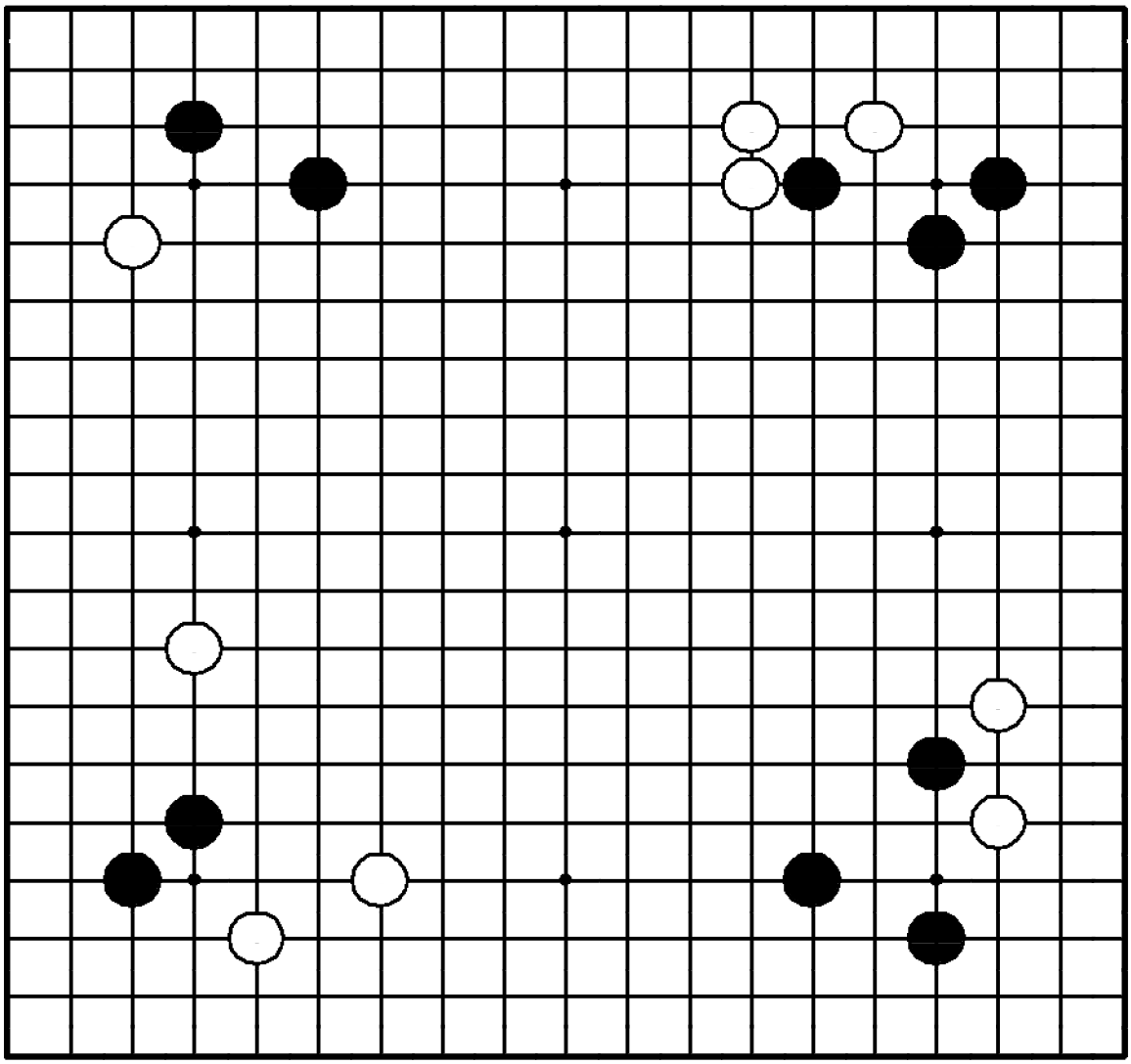

"Лишайте камни противника базы, получая одновременно ее себе!"

Где сыграть черным?

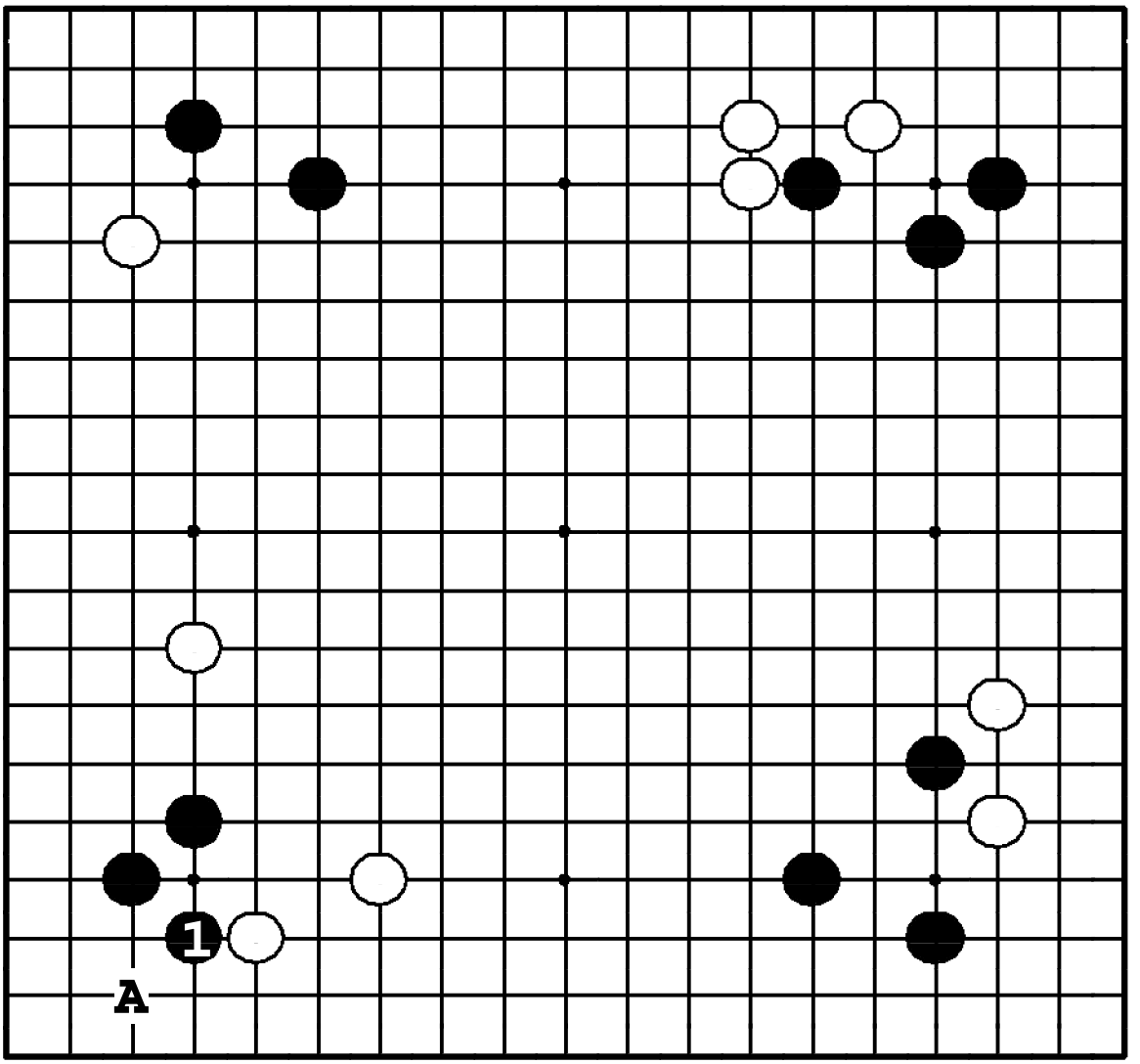

Задача 394. Ответ

Черные могут начинать атаку во всех 4-х углах, но ❶ – самый большой ход. Если черные сыграют в одном из 3-х других углов, белые скользнут ❍**A** и начнут жесткую атаку 2-х черных камней.

Задача 395. Ход ●

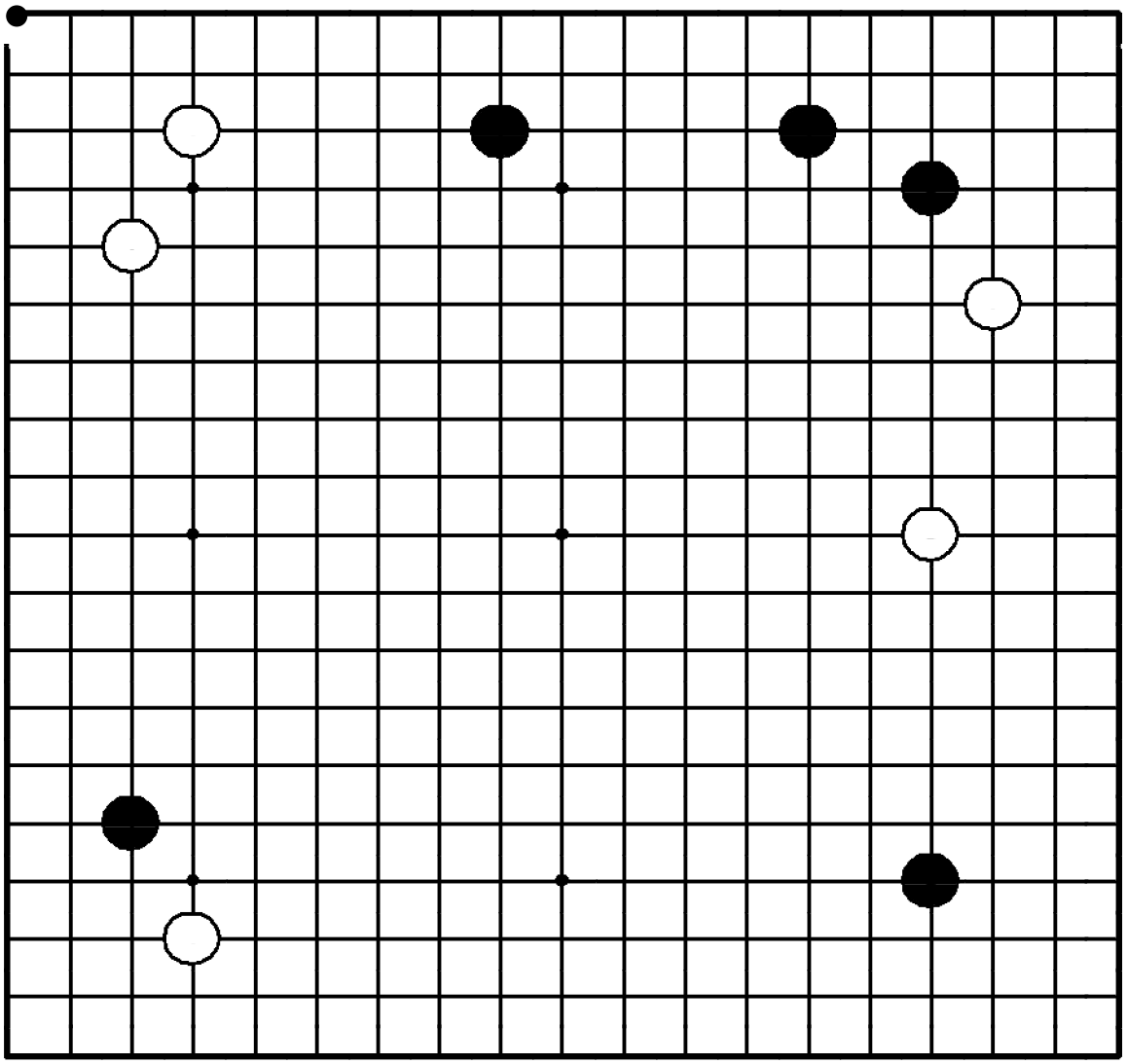

Задача 395. Ход ●

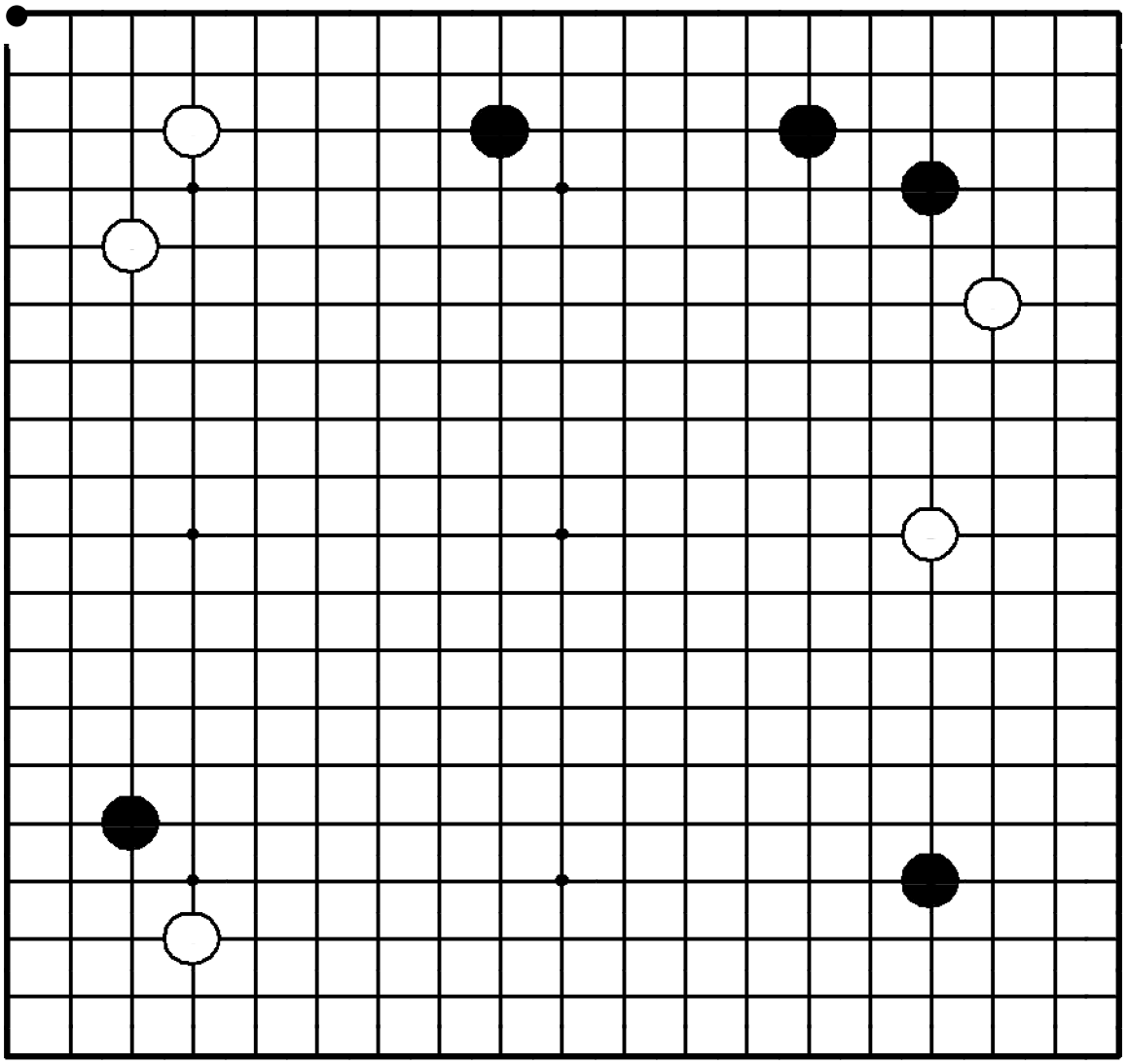

"Расширяйте свою позицию, угрожая камням противника!"

Где сыграть черным?

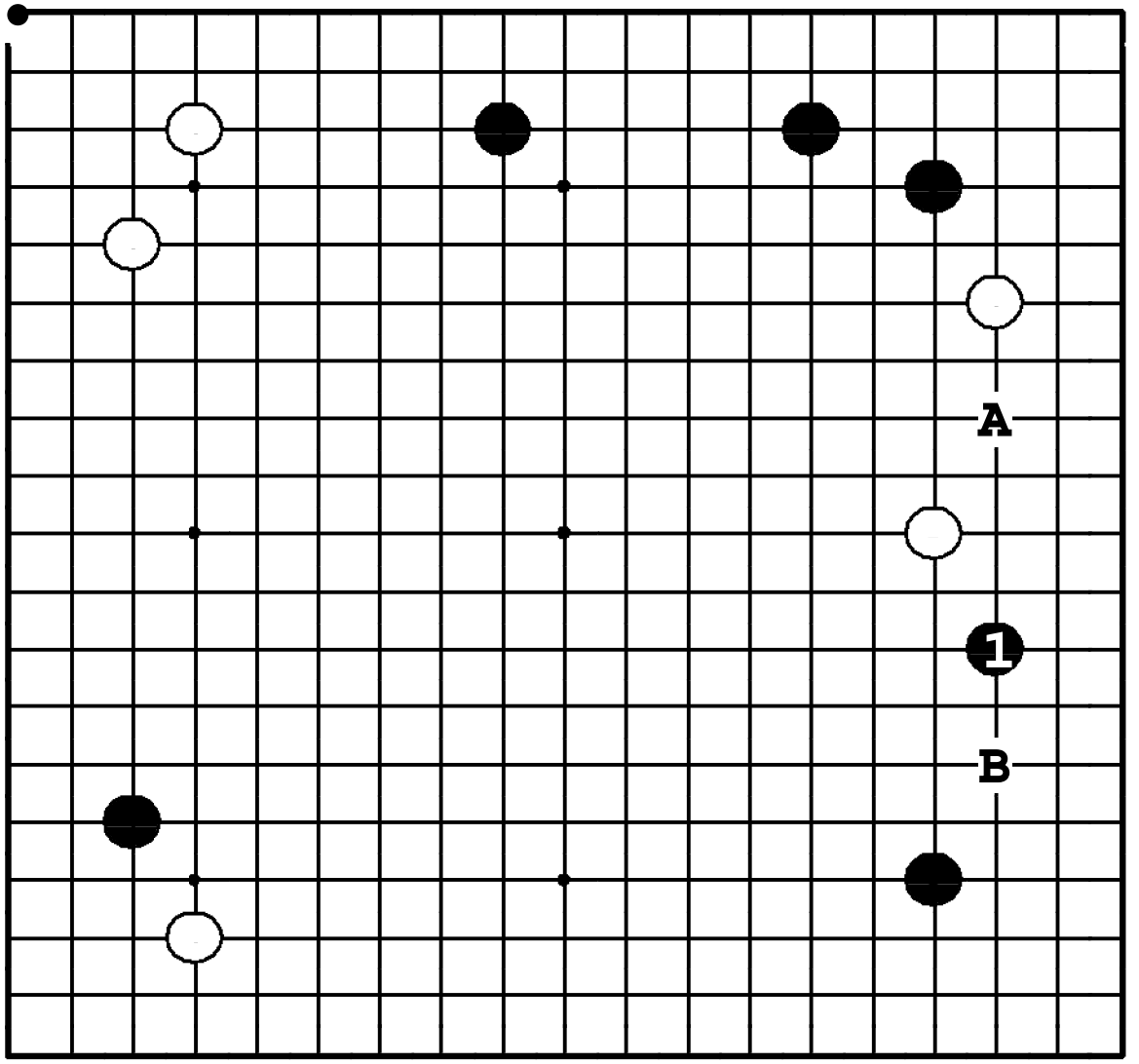

Задача 395. Ответ

Черные ходом ❶ не только расширяют свою позицию справа, они также угрожают вторжением ●**A**. Если черные опустят этот ход, белые расширят свою позицию ❍**B**. Разница между двумя этими ходами – громадна.

Задача 396. Ход ○

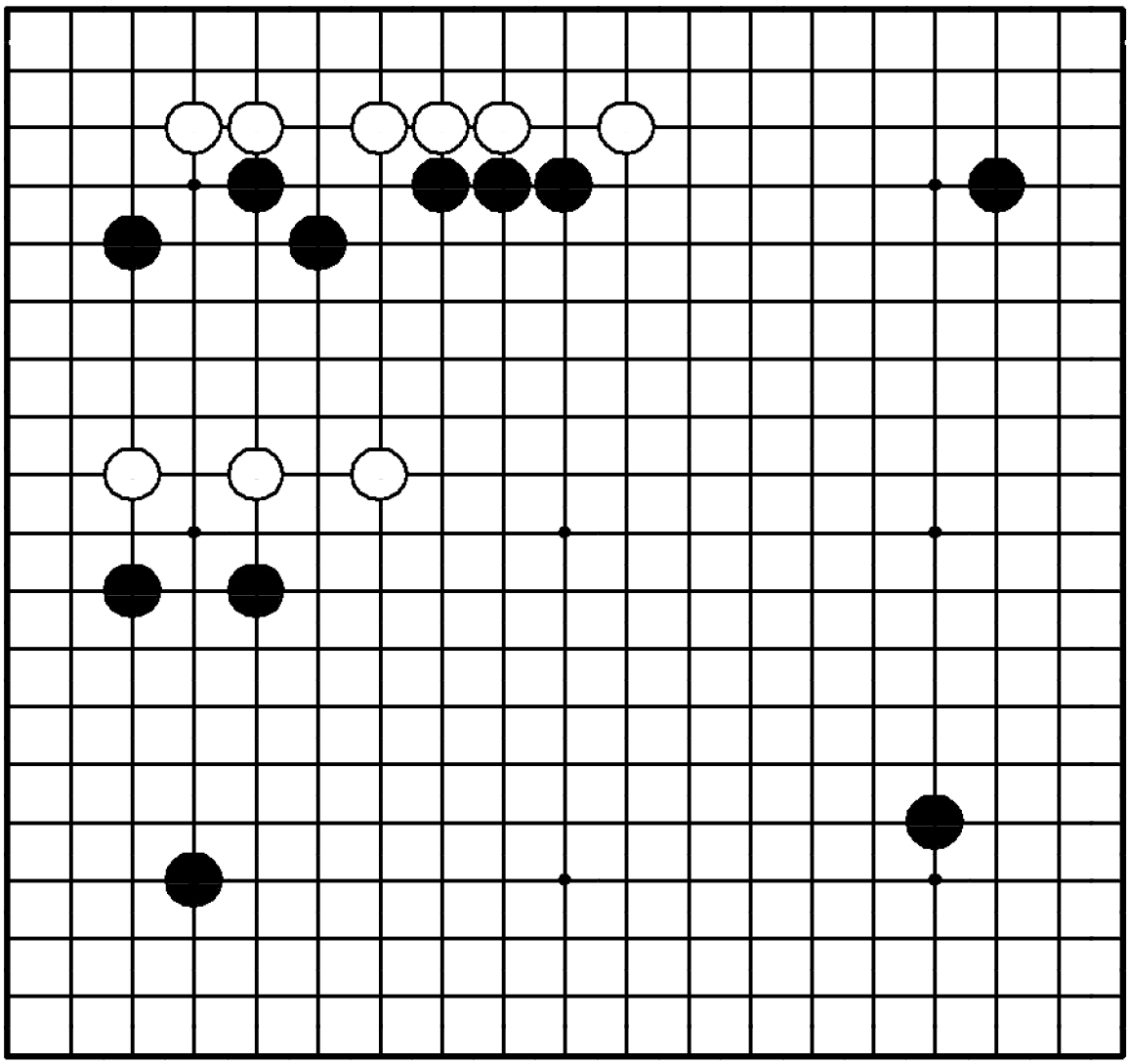

Задача 396. Ход ○

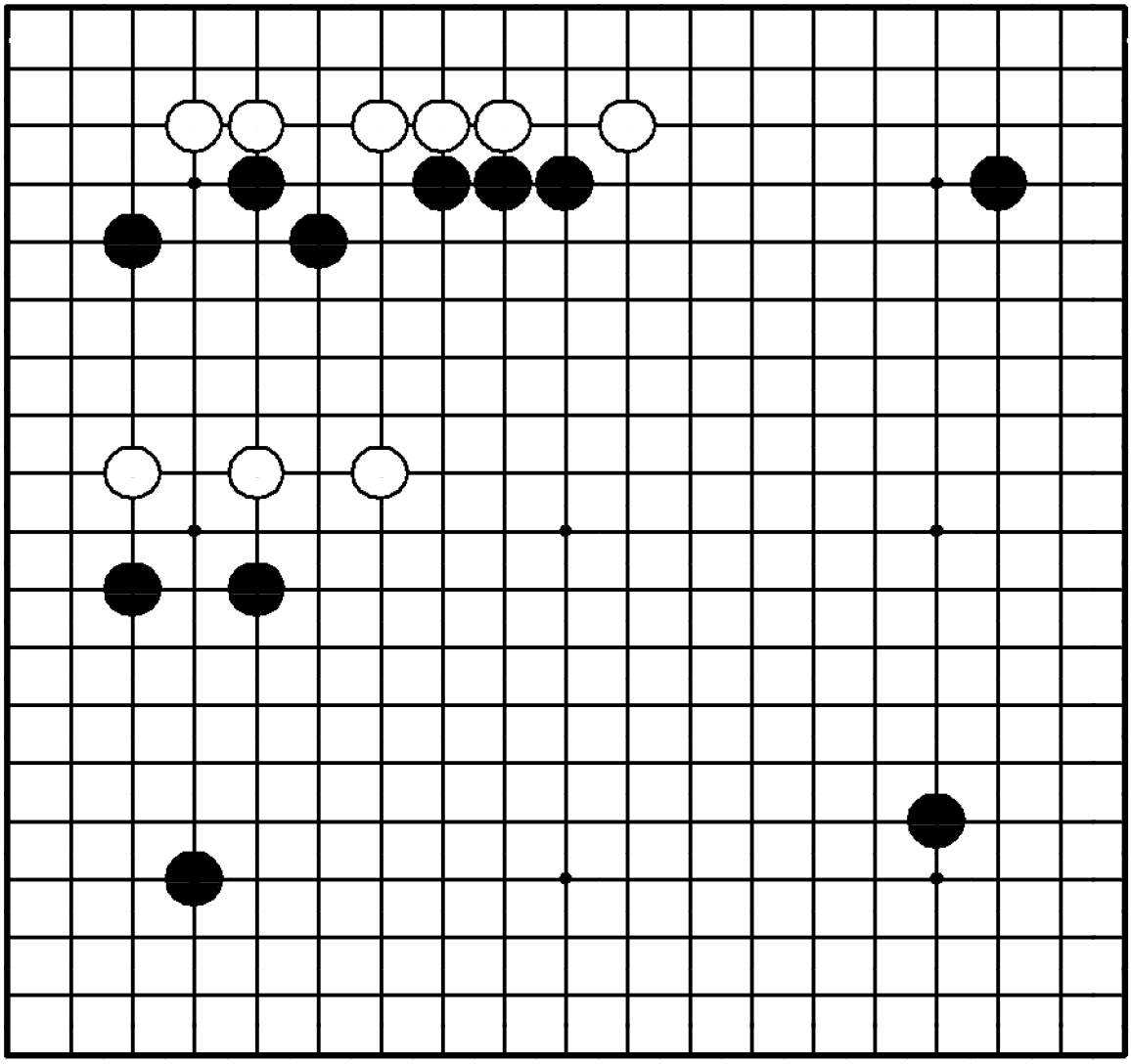

"Защищайте свои камни, атакуя противника!"

Где сыграть белым?

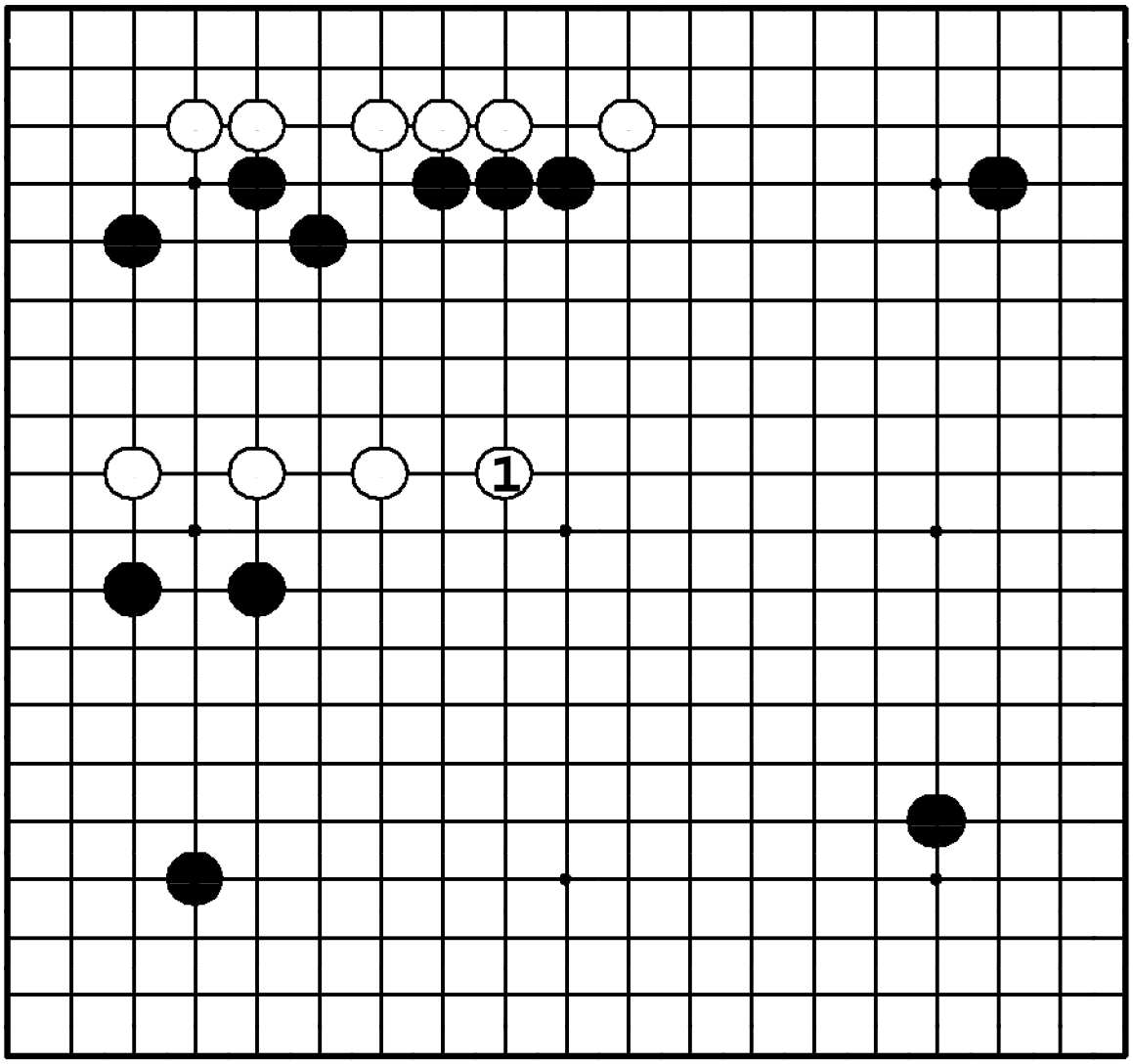

Задача 396. Ответ

Прыжок ① оказывает давление на шесть черных камней наверху и усиливает белые камни. Если белые сыграют в другом месте, черные наденут шапку на три белых камня ●**1** и захватят инициативу.

Задача 397. Ход ●

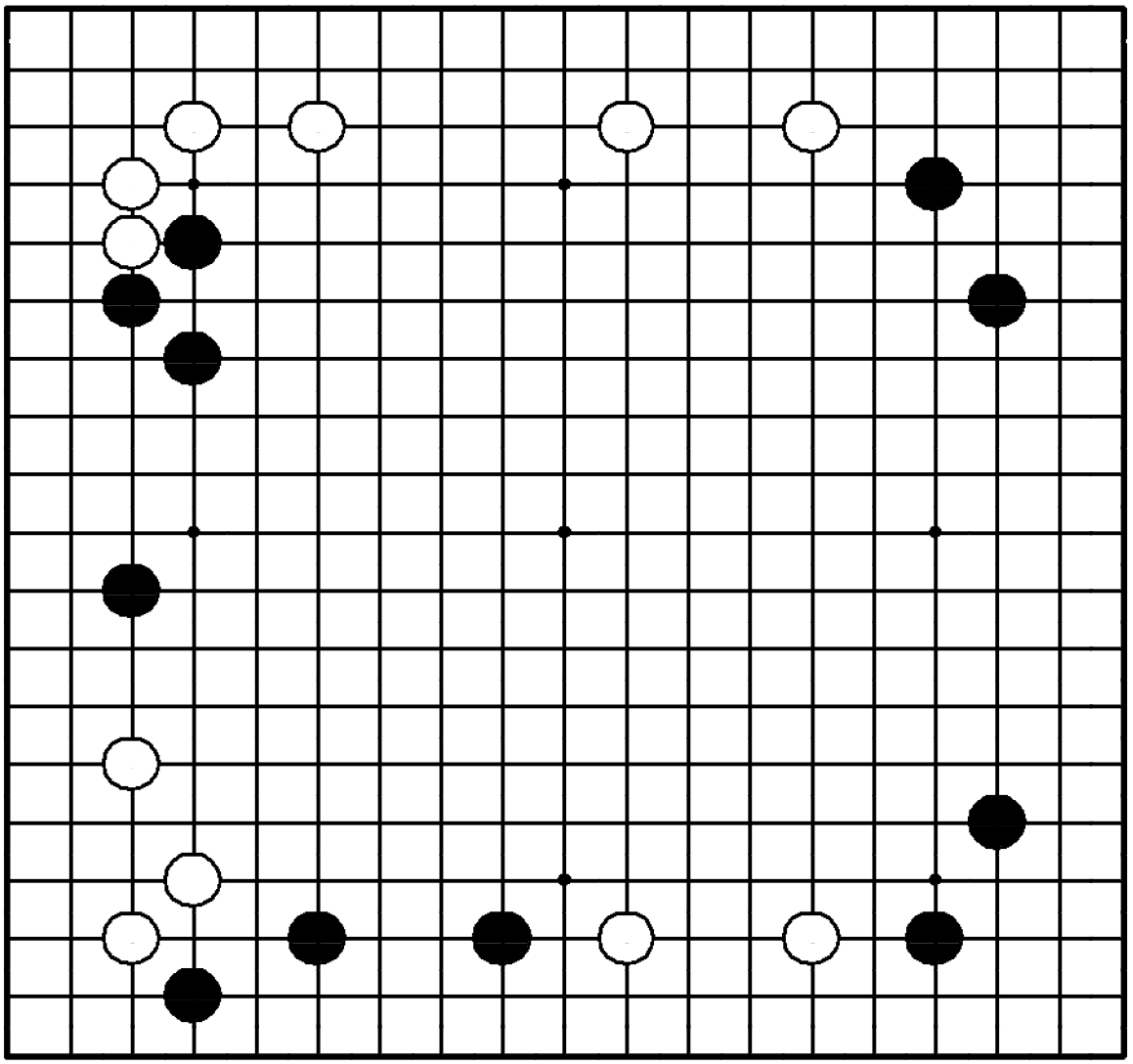

Задача 397. Ход ●

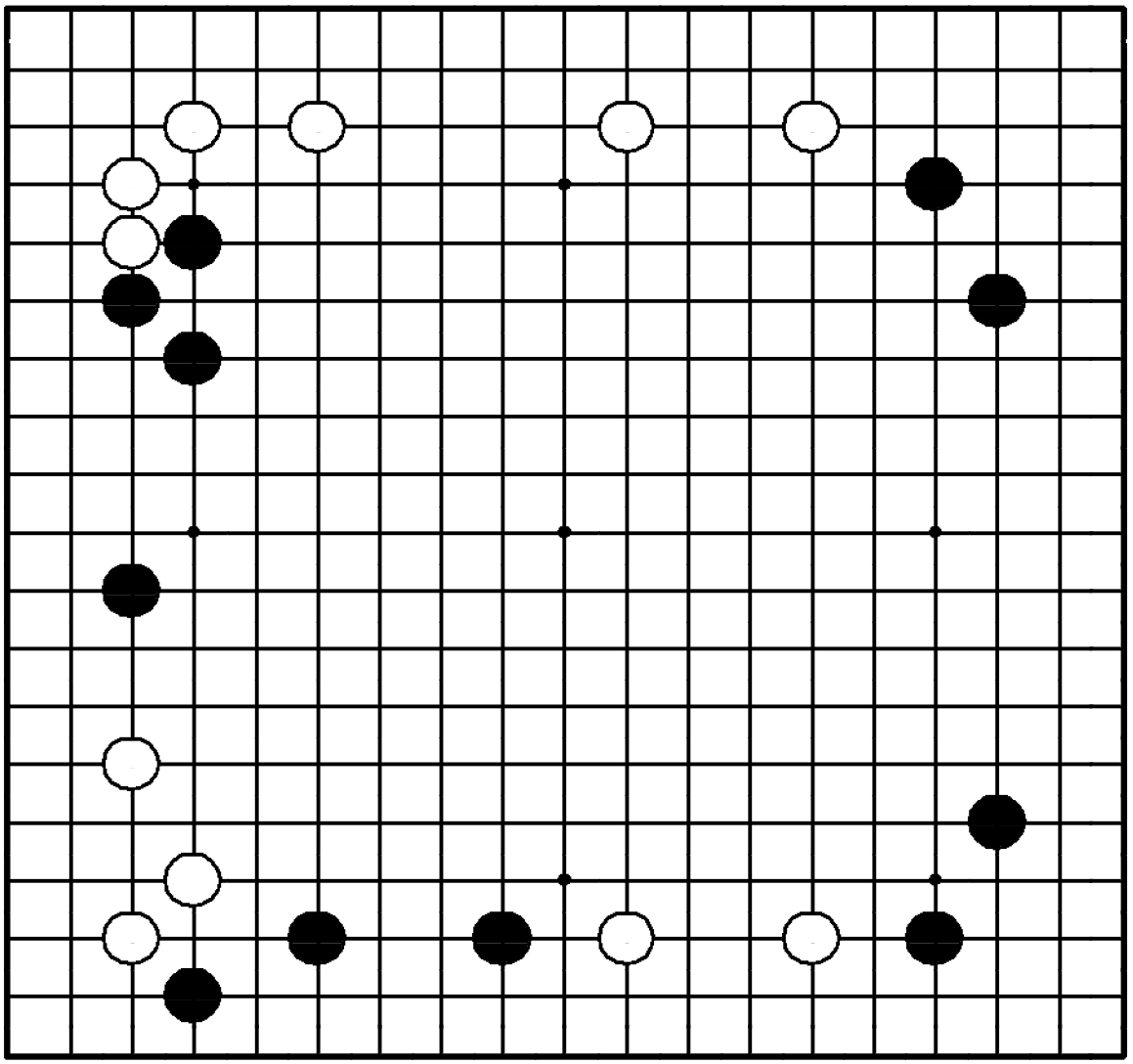

"Лишайте камни противника базы, получая одновременно ее себе!"

Где сыграть черным?

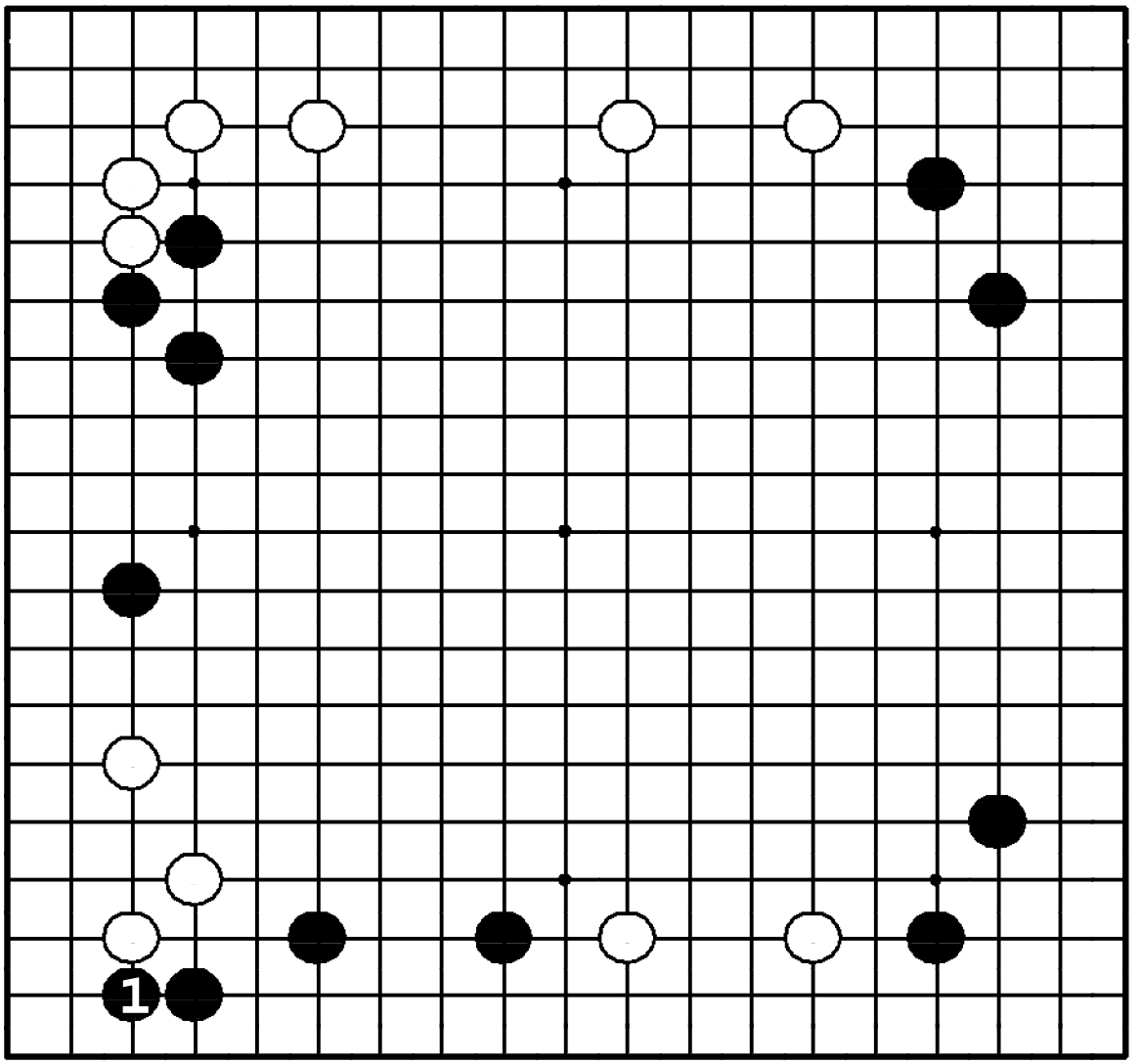

Задача 397. Ответ

Ход ❶ выбивает базу из под ног белых. Теперь они в опасности и должны бежать в центр. Если бы сюда пошли белые, тогда бы уже черные попали в опасное положение, а белые были бы защищены.

Задача 398. Ход ●

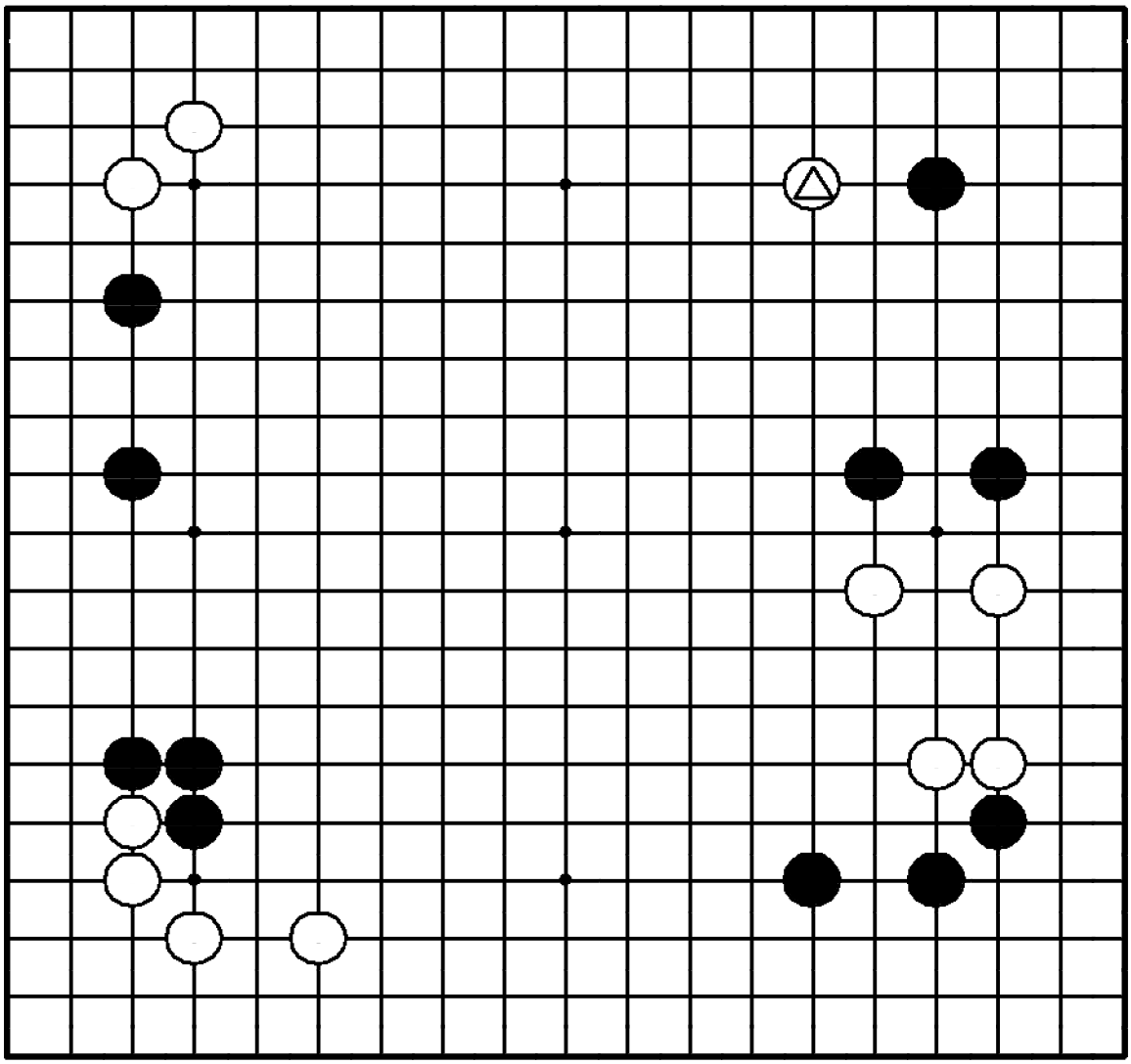

Задача 398. Ход ●

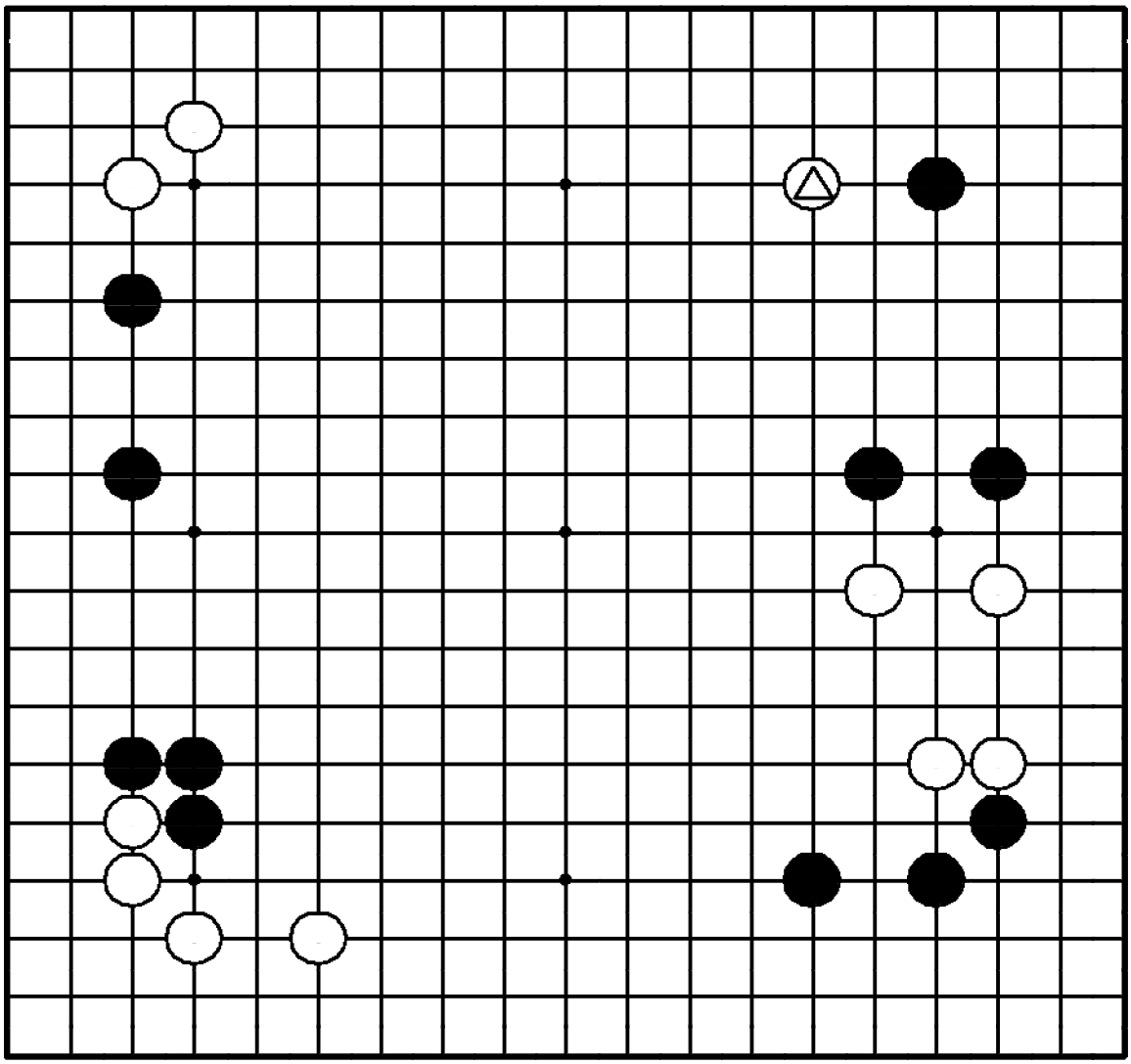

"Завязывайте борьбу, если ваши камни сильнее, чем у противника!"

Как ответить черным на ход △?

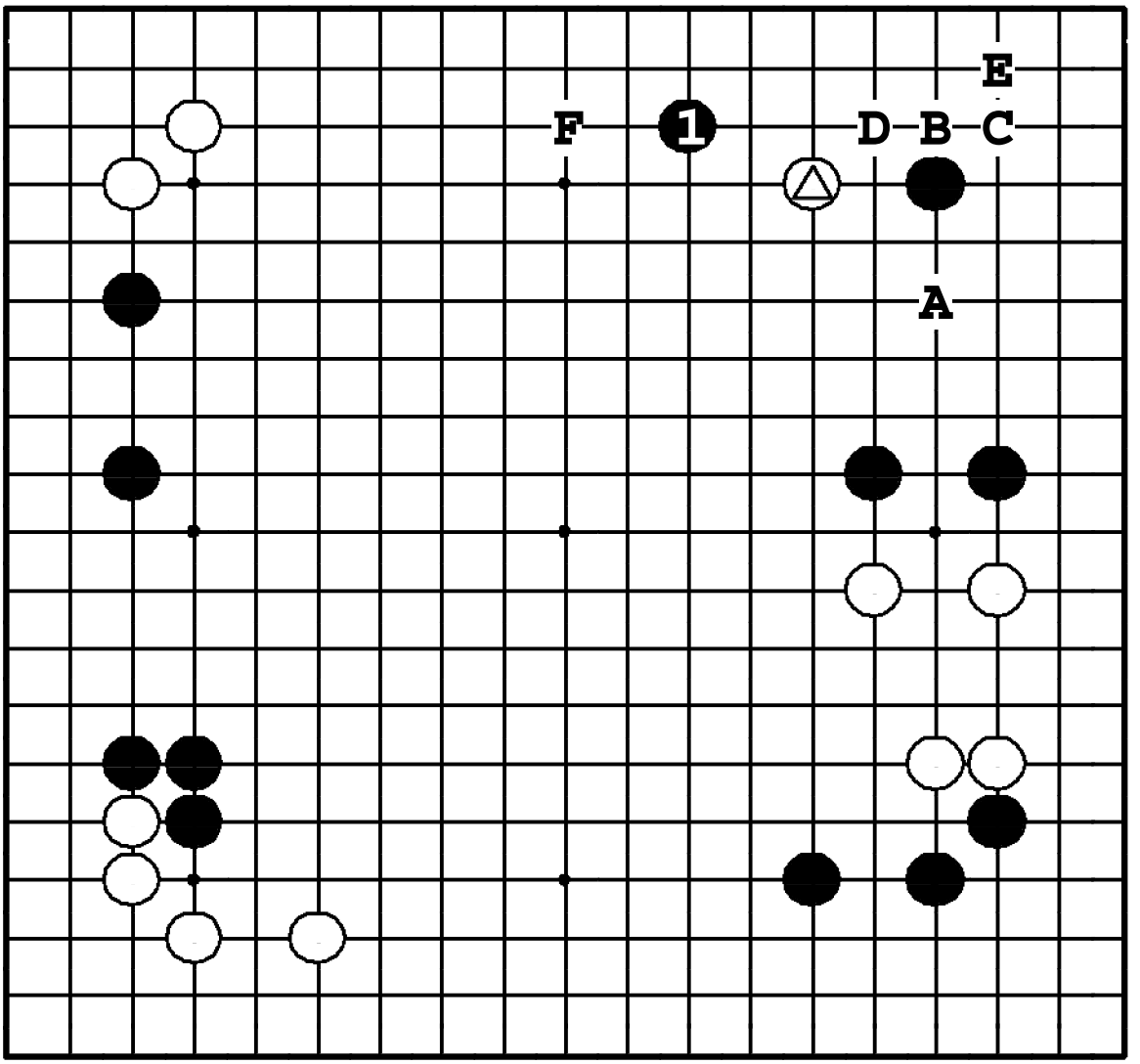

Задача 398. Ответ

Черные сильны справа вверху, поэтому они могут атаковать △. Если ❶ в **A**, то ❍**B**, ●**C**, ❍**D**, ●**E**, ❍**F**, укрепляясь наверху и делая черные камни переконцентрированными.

Задача 399. Ход ●

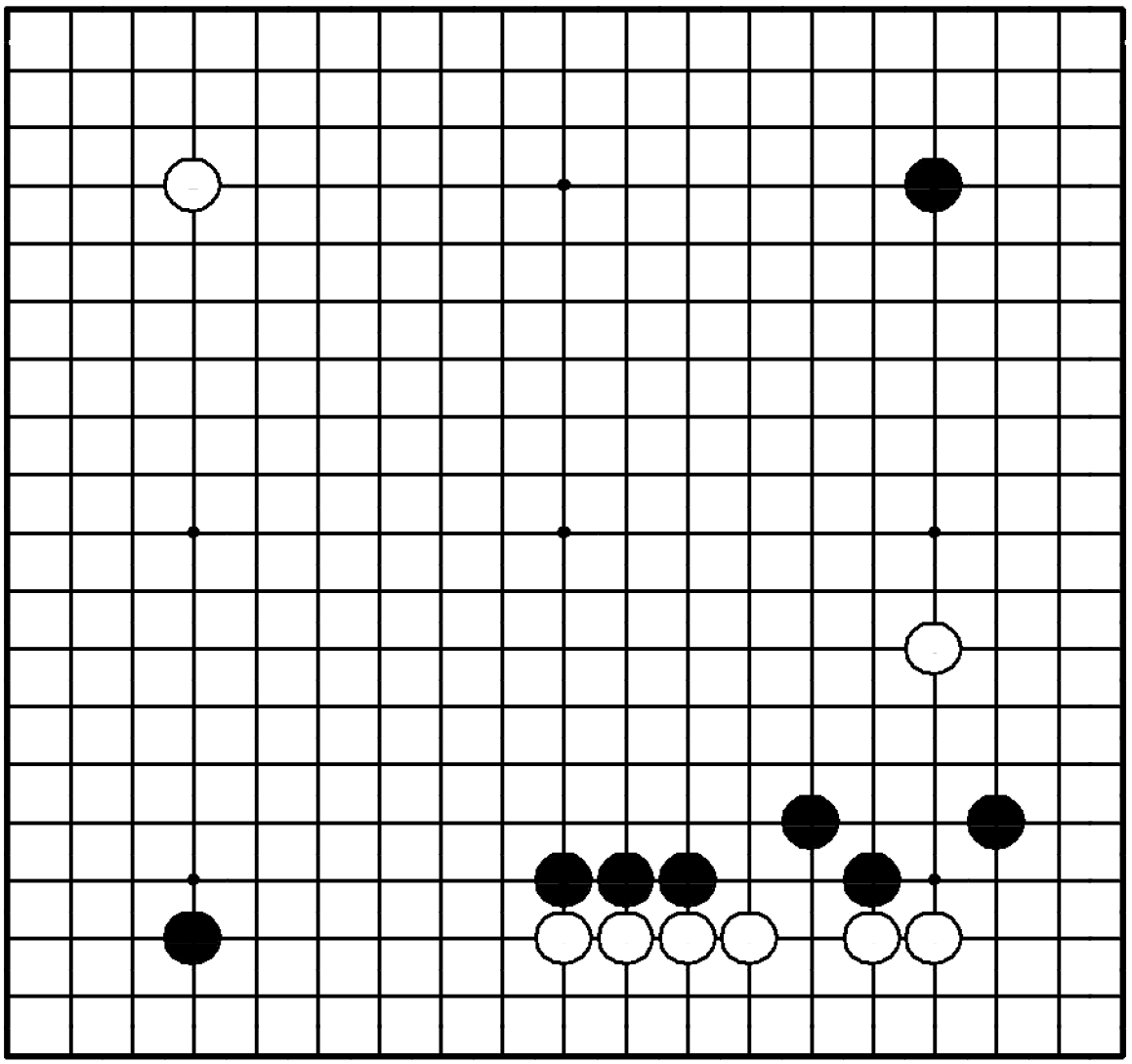

Задача 399. Ход ●

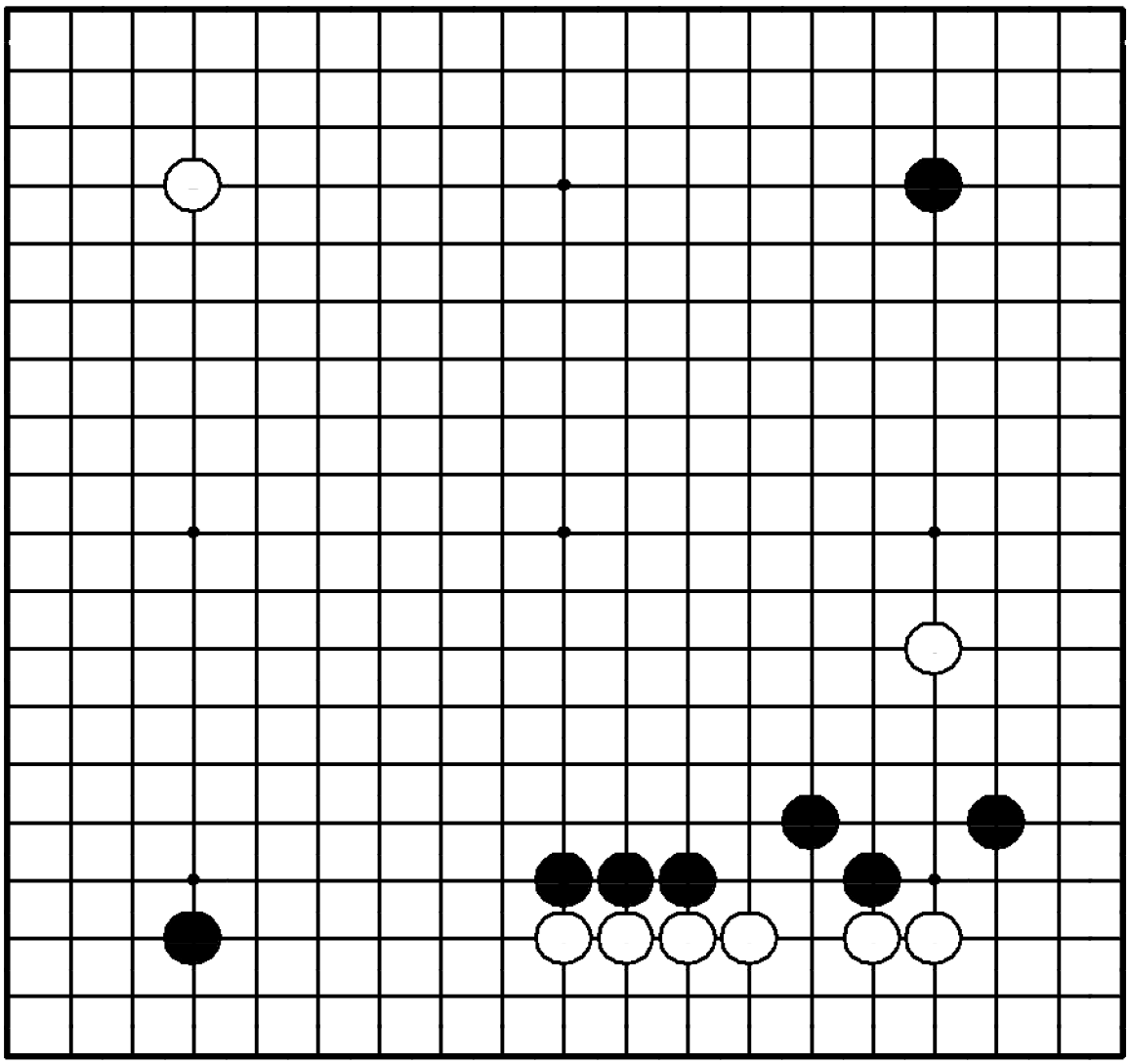

"Используйте свою плотность для атаки !"

Где сыграть черным?

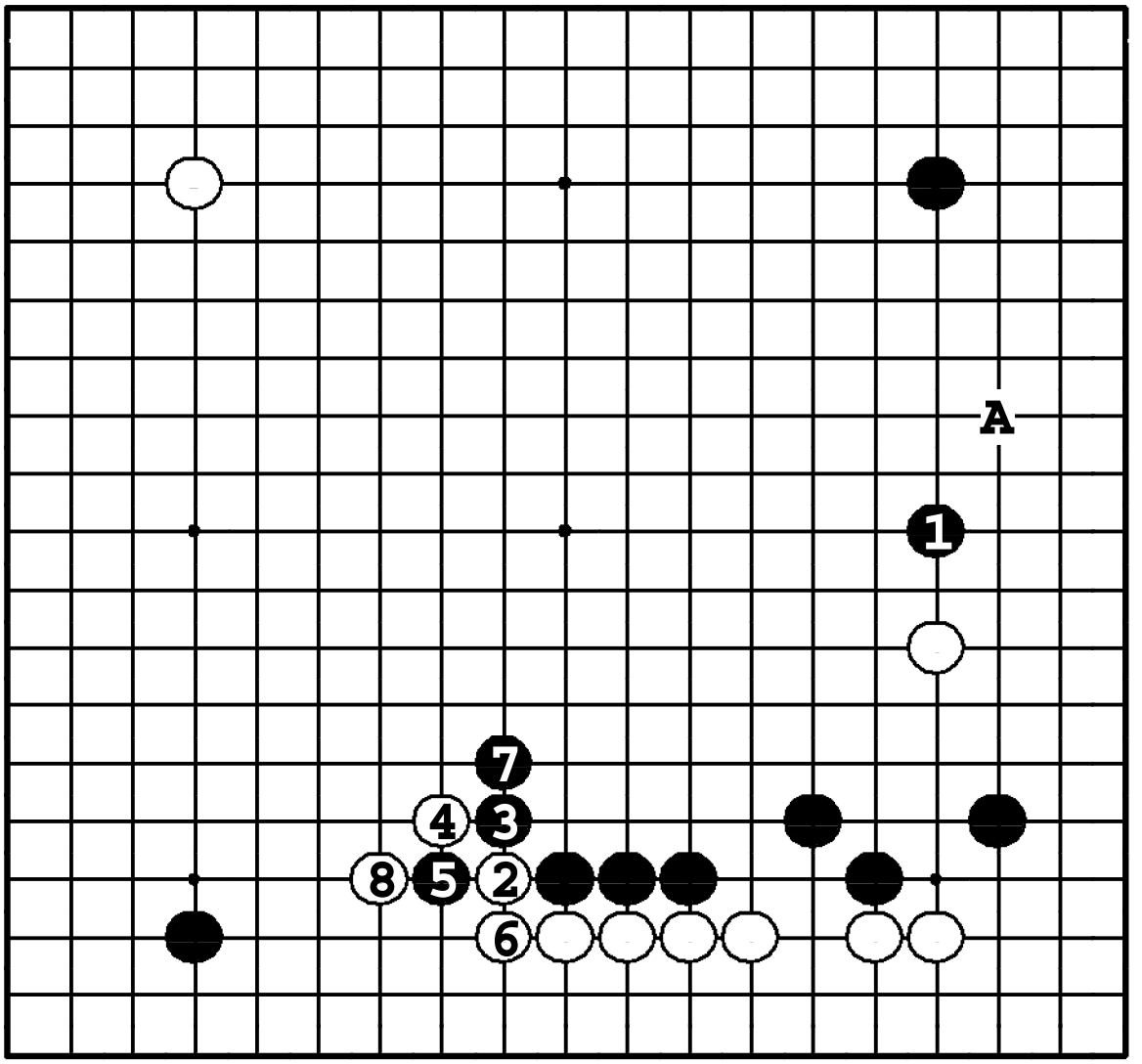

Задача 399. Ответ

Черные устанавливают контроль над правой стороной с помощью хасами ❶. Если белые сопротивляются ②, правая сторона черных становится даже сильнее после варианта до ⑧. ❶ в **2** – плотный ход, но эта плотность будет нейтрализована ходом ❍**A**.

Задача 400. Ход ●

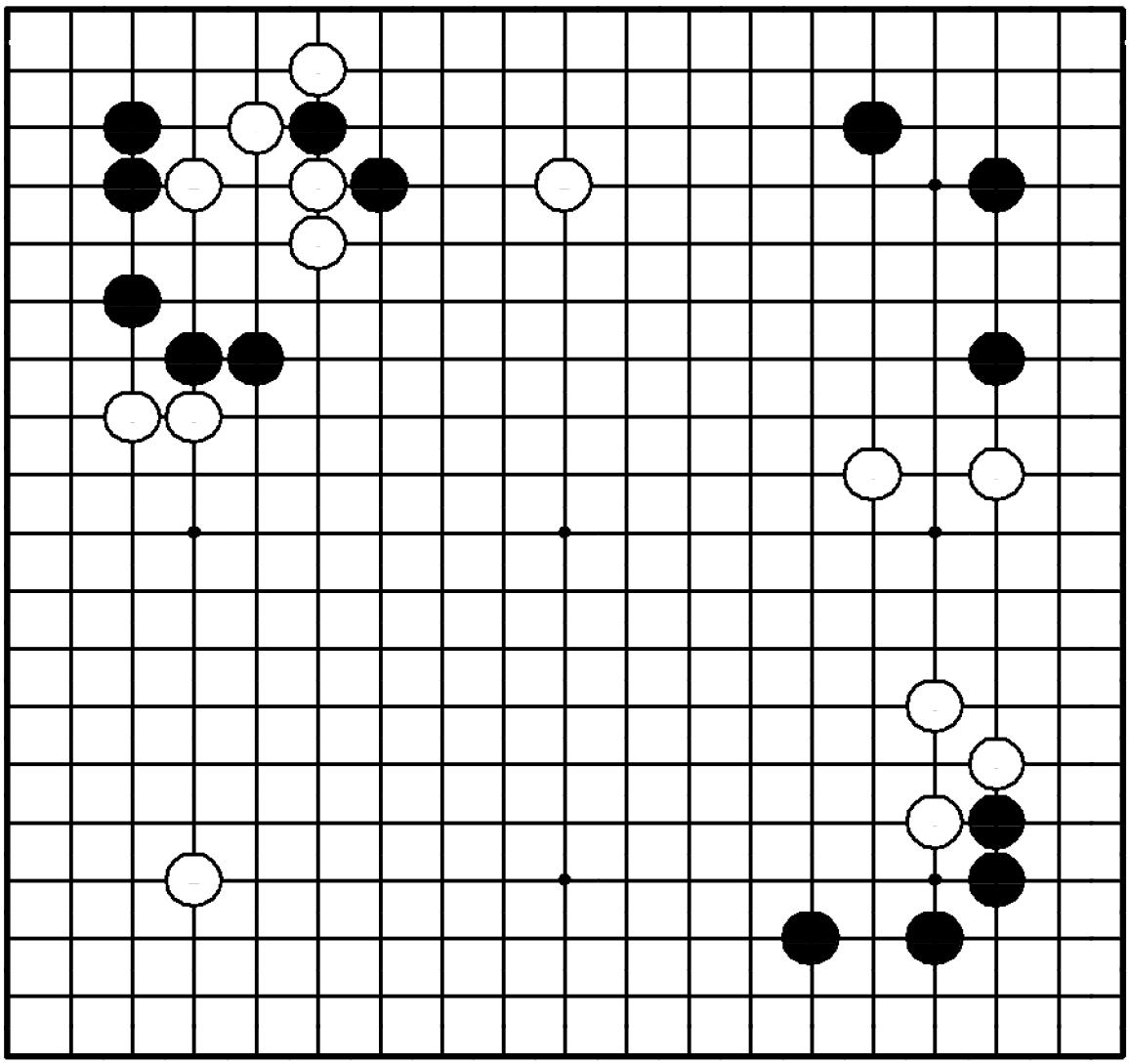

Задача 400. Ход ●

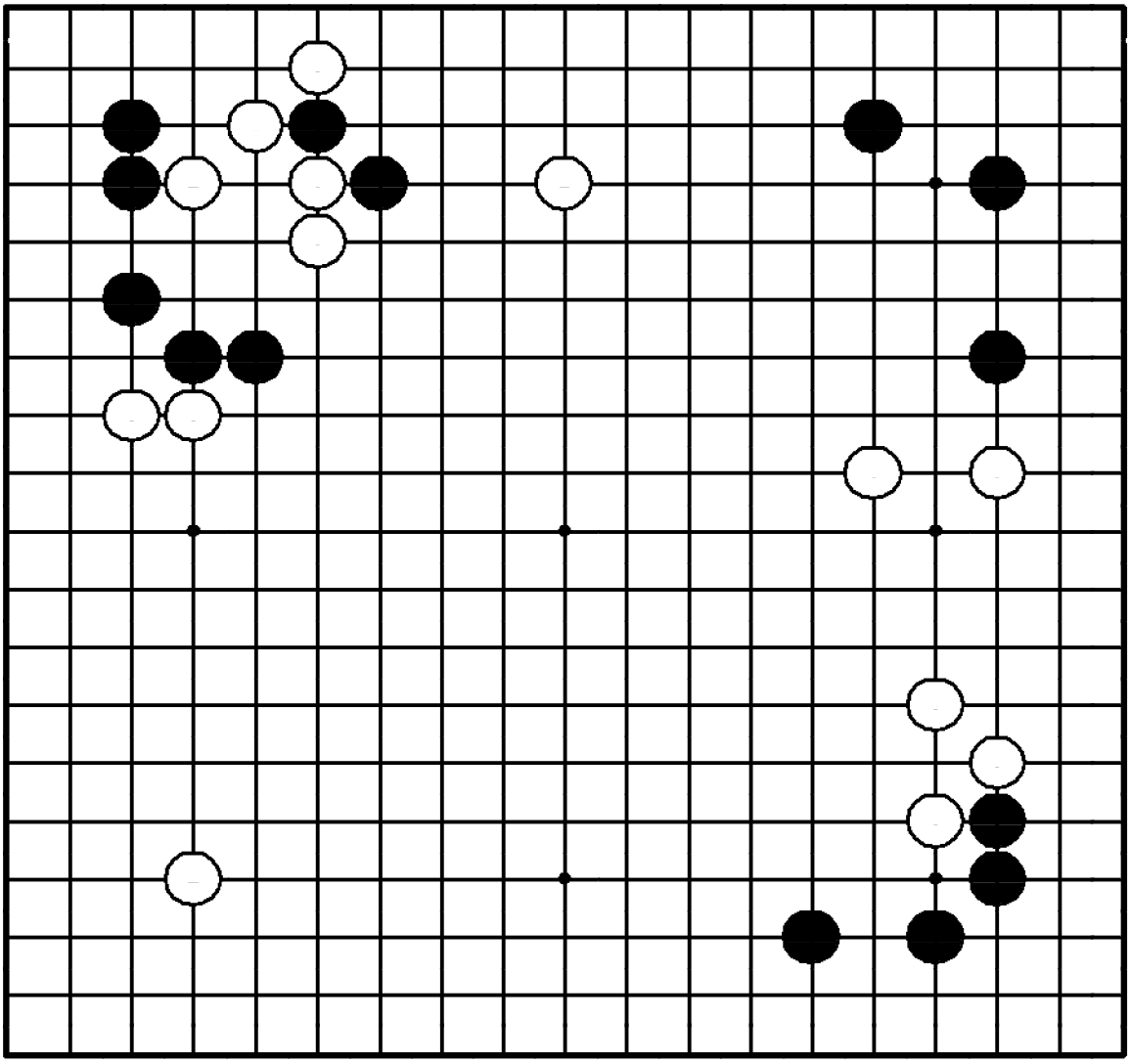

"Утяжеляйте камни противника, а затем атакуйте их!"

Где сыграть черным?

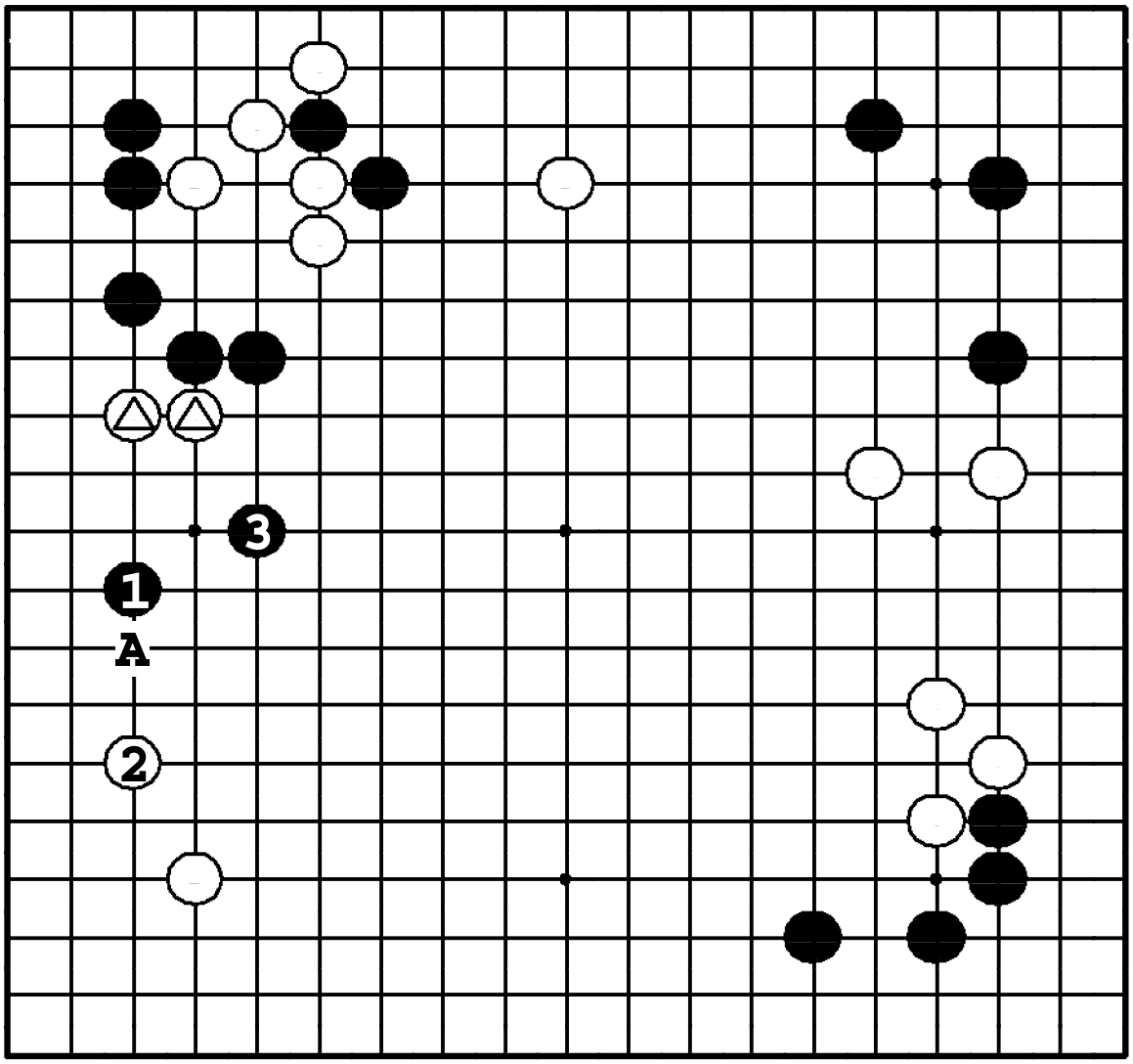

Задача 400. Ответ

Черные атакуют камни △ ходом ❶. Если ②, черные заглатывают эти △ ходом ❸. Если ② в **3**, то черные расширяются ●**2**. Какари ●**2** – нехорошо: белые тогда распространятся ❍**A**.

Задача 401. Ход ○

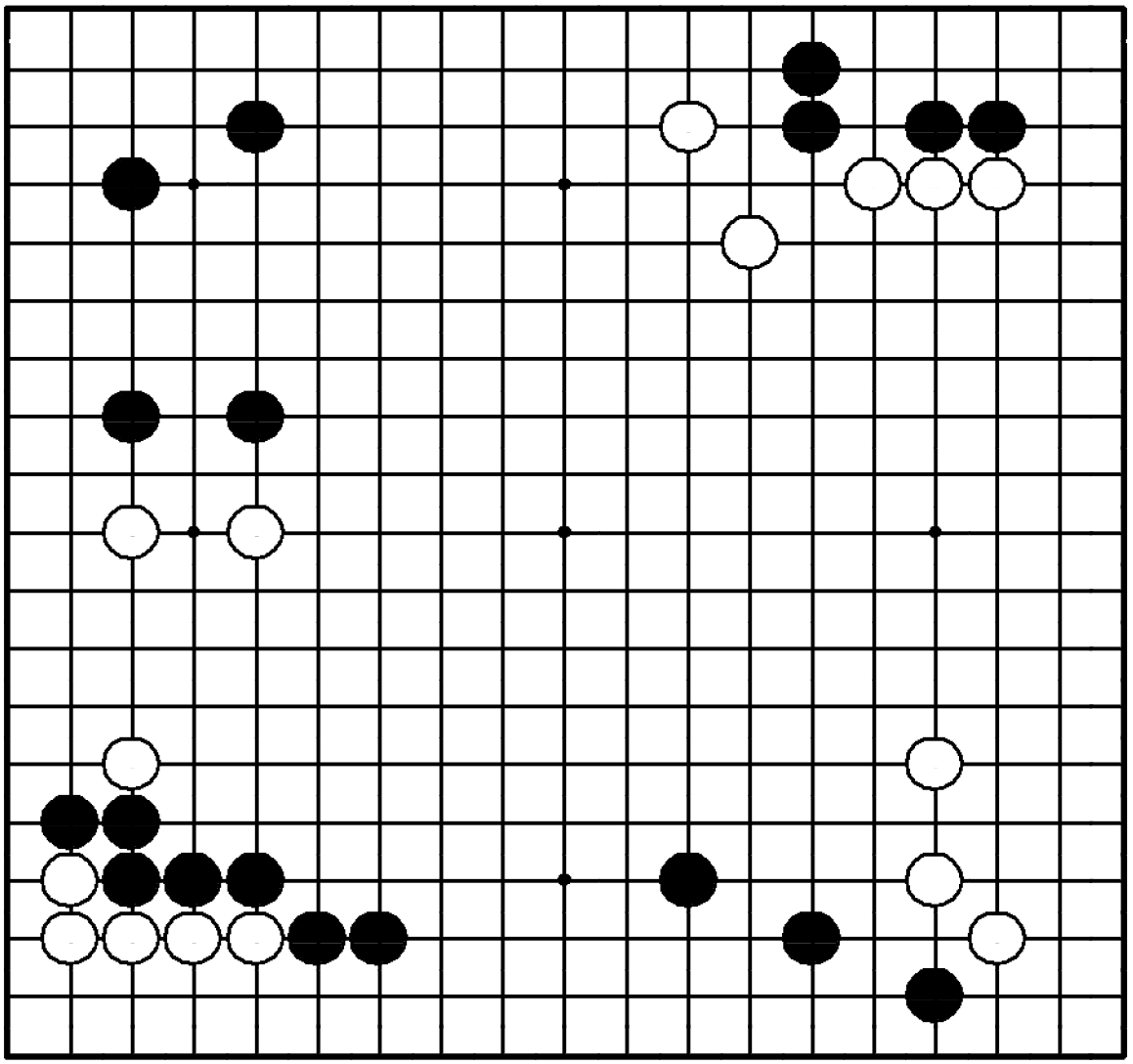

Задача 401. Ход ○

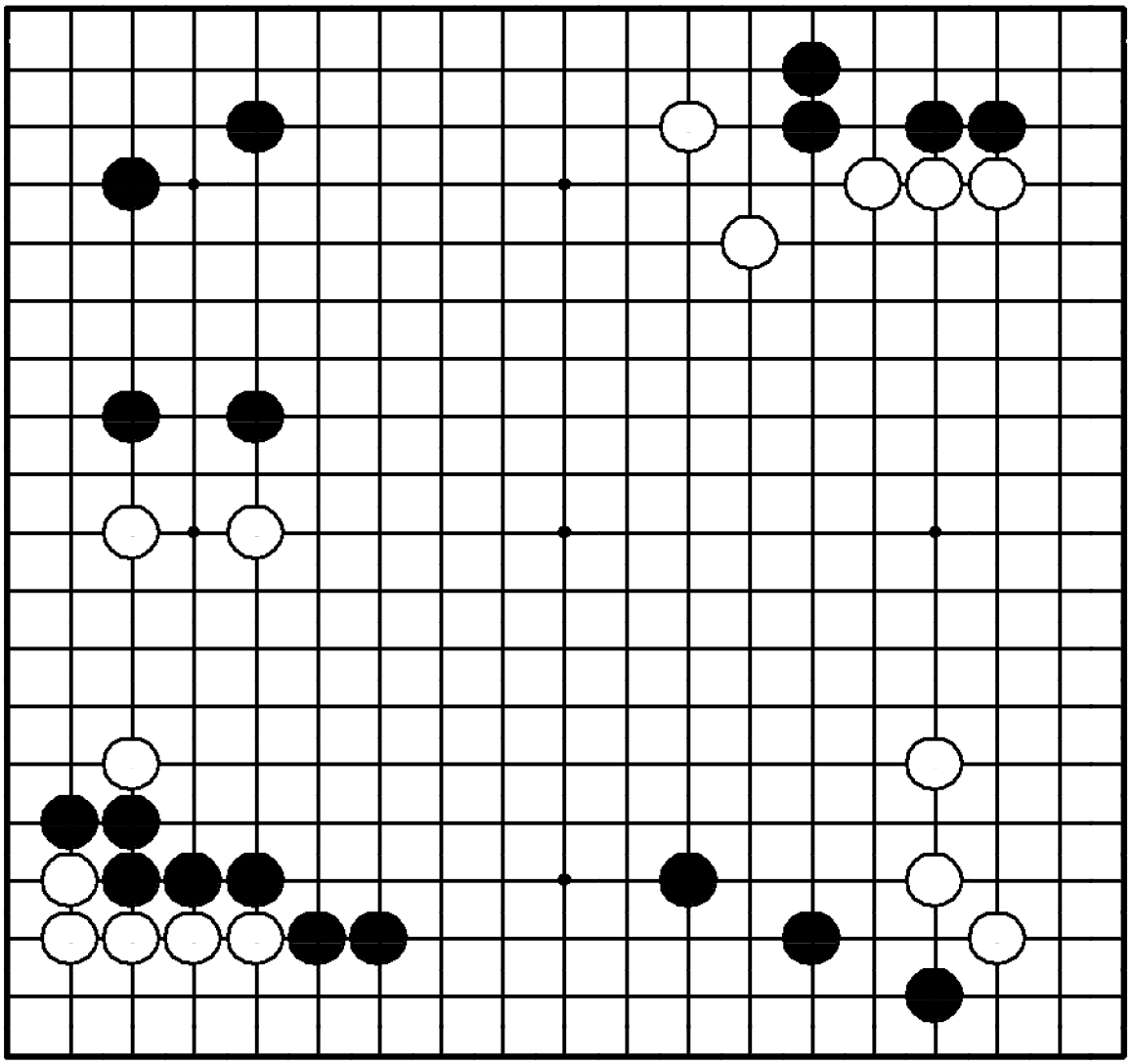

"Усиливайте свои слабые камни!"
Где сыграть белым?

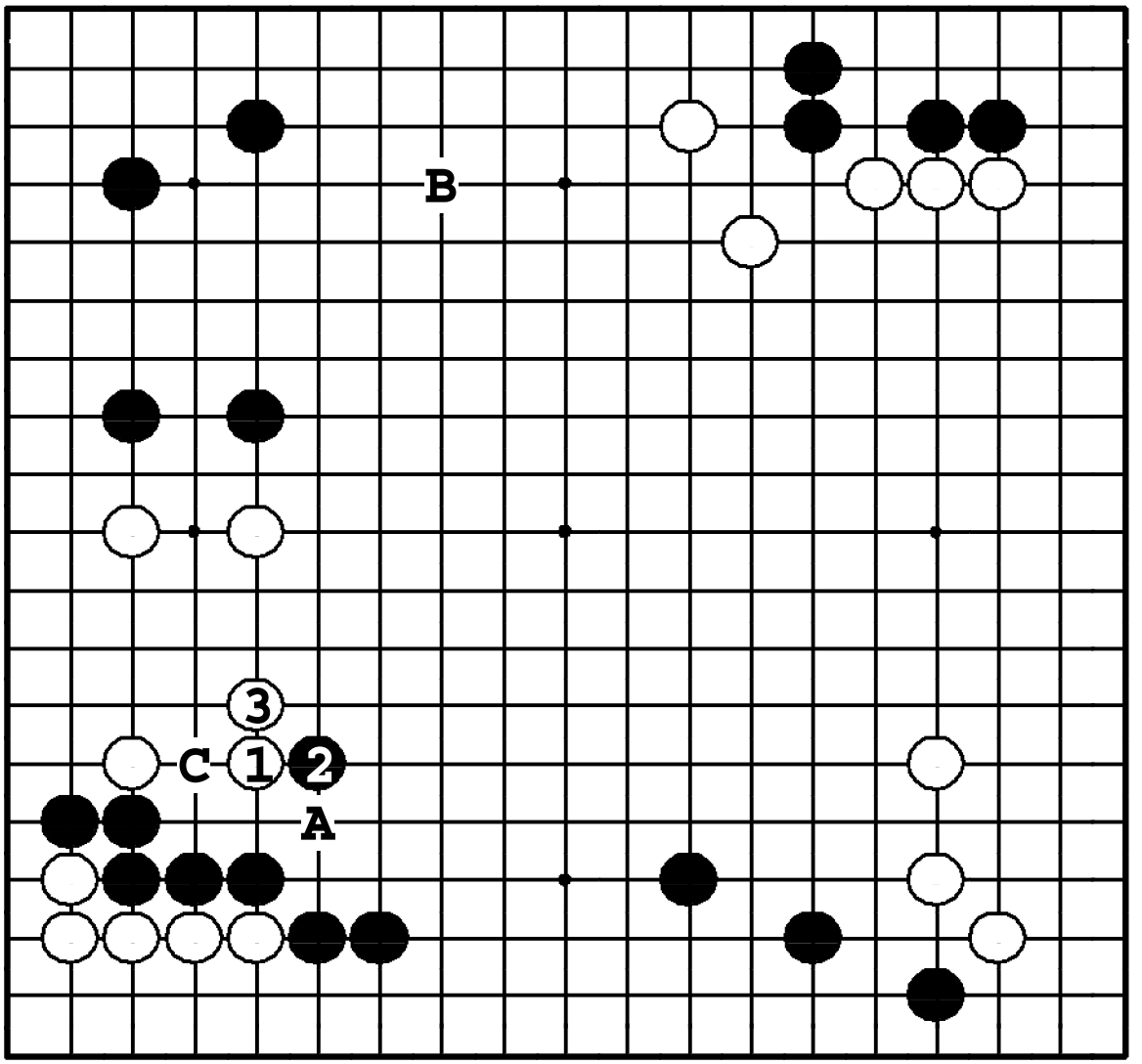

Задача 401. Ответ

Белые должны выпрыгнуть ①, угрожая нодзоки ❍**A**. Если черные защитятся ❷, белые обезопасят свои камни слева ③. Ход ❍**B** – тоже большой, но тогда после ●**C** у белых начнутся трудности.

Задача 402. Ход ●

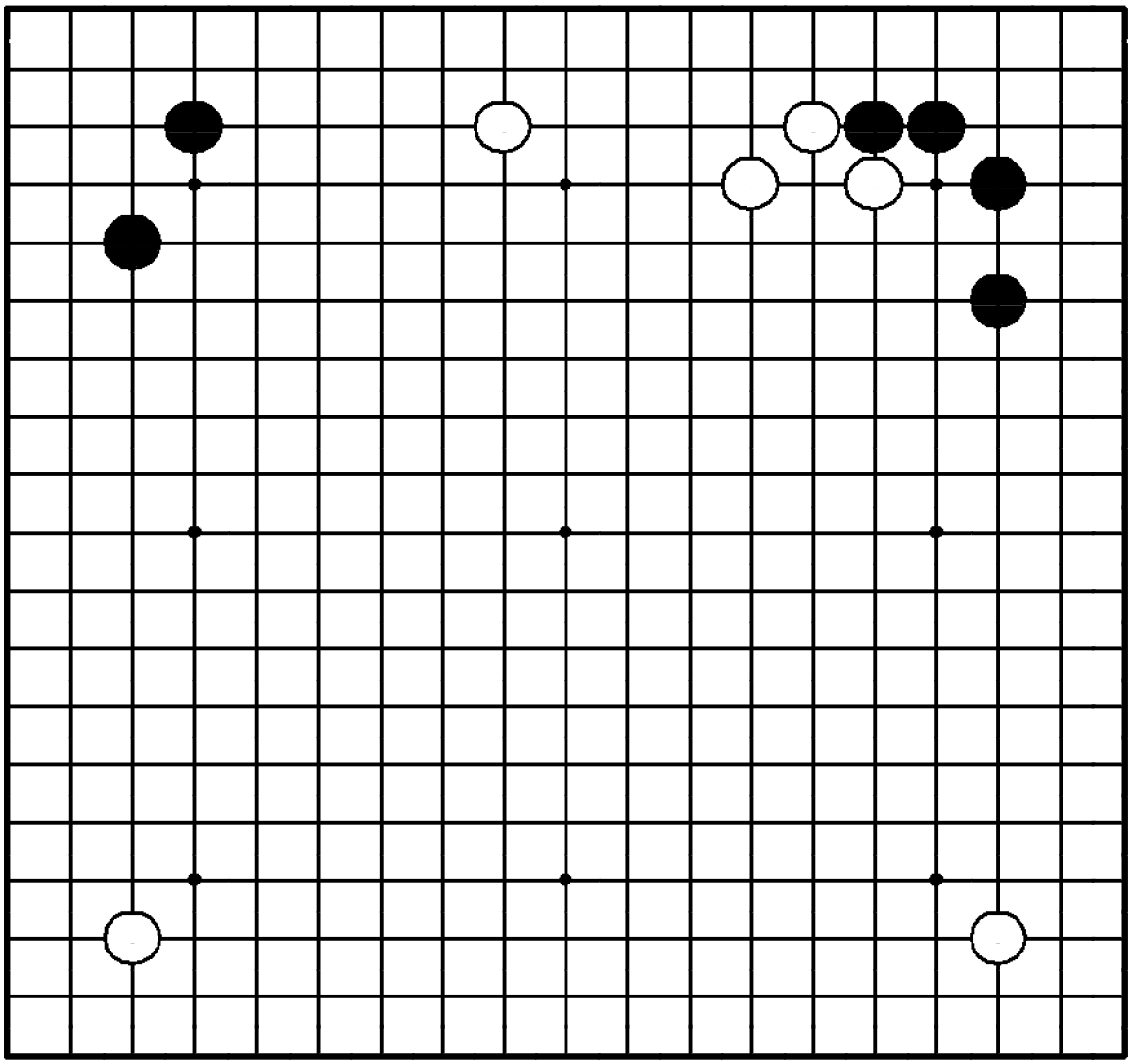

Задача 402. Ход ●

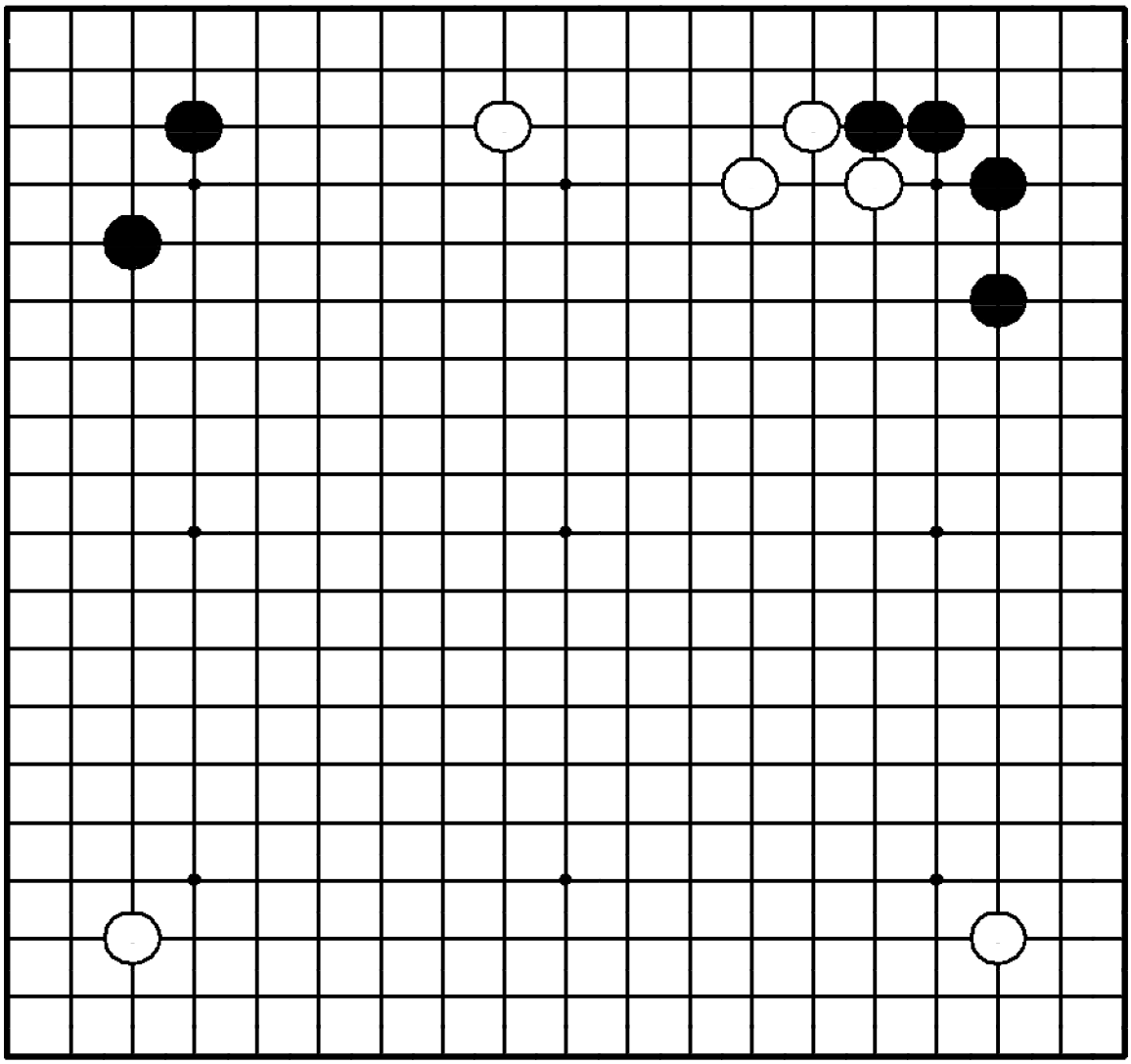

"Расширяйте свою территорию, угрожая камням противника!"

Где сыграть черным?

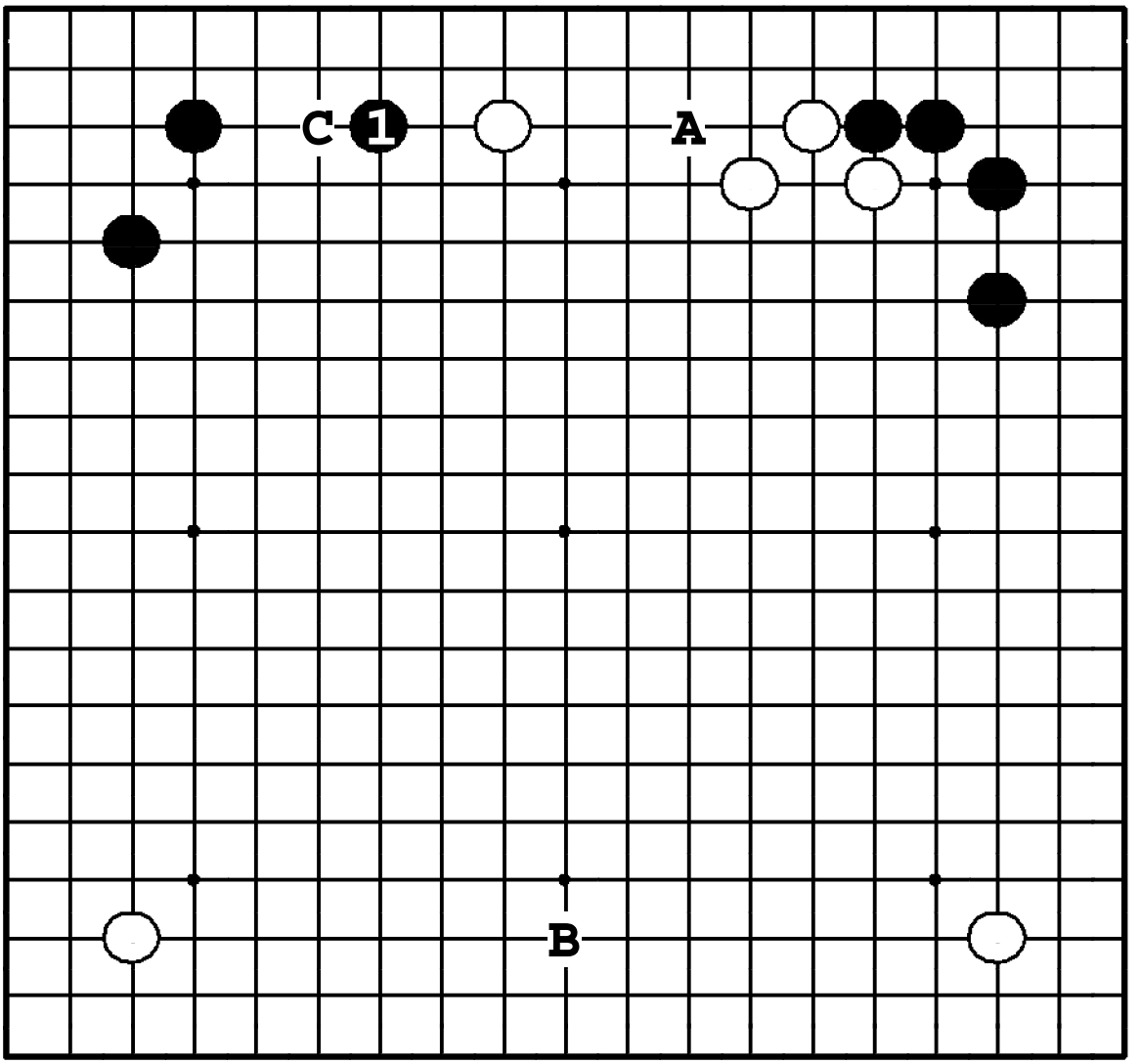

Задача 402. Ответ

Сдерживающее расширение ❶ - большой ход, потому что угрожает вторжением ●**A**. Ход ●**B** – тоже большой, но тогда белые успеют ❍**C**. Какари против белых камней в сан-сан – миаи, поэтому – не срочные.

Задача 403. Ход ●

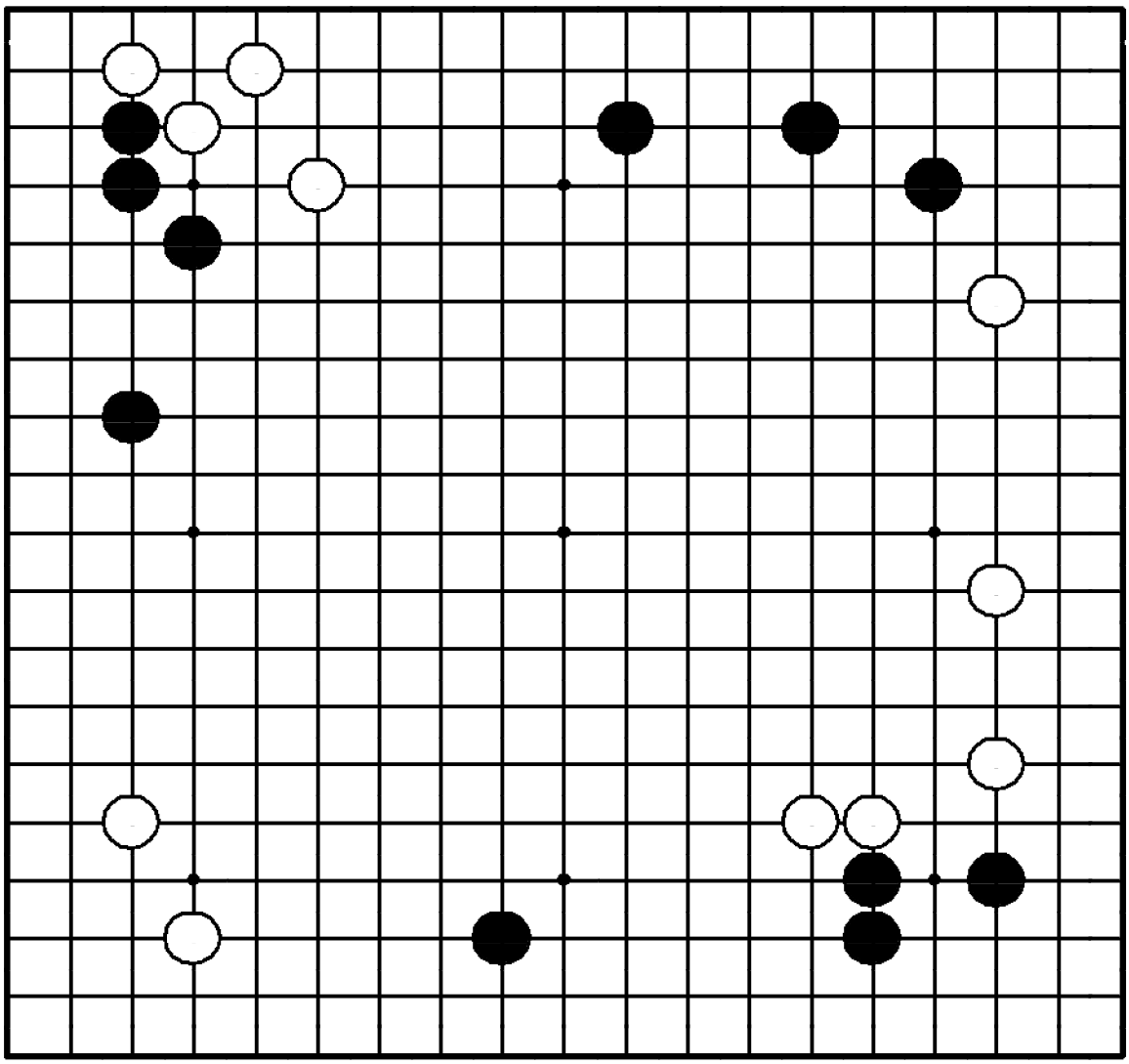

Задача 403. Ход ●

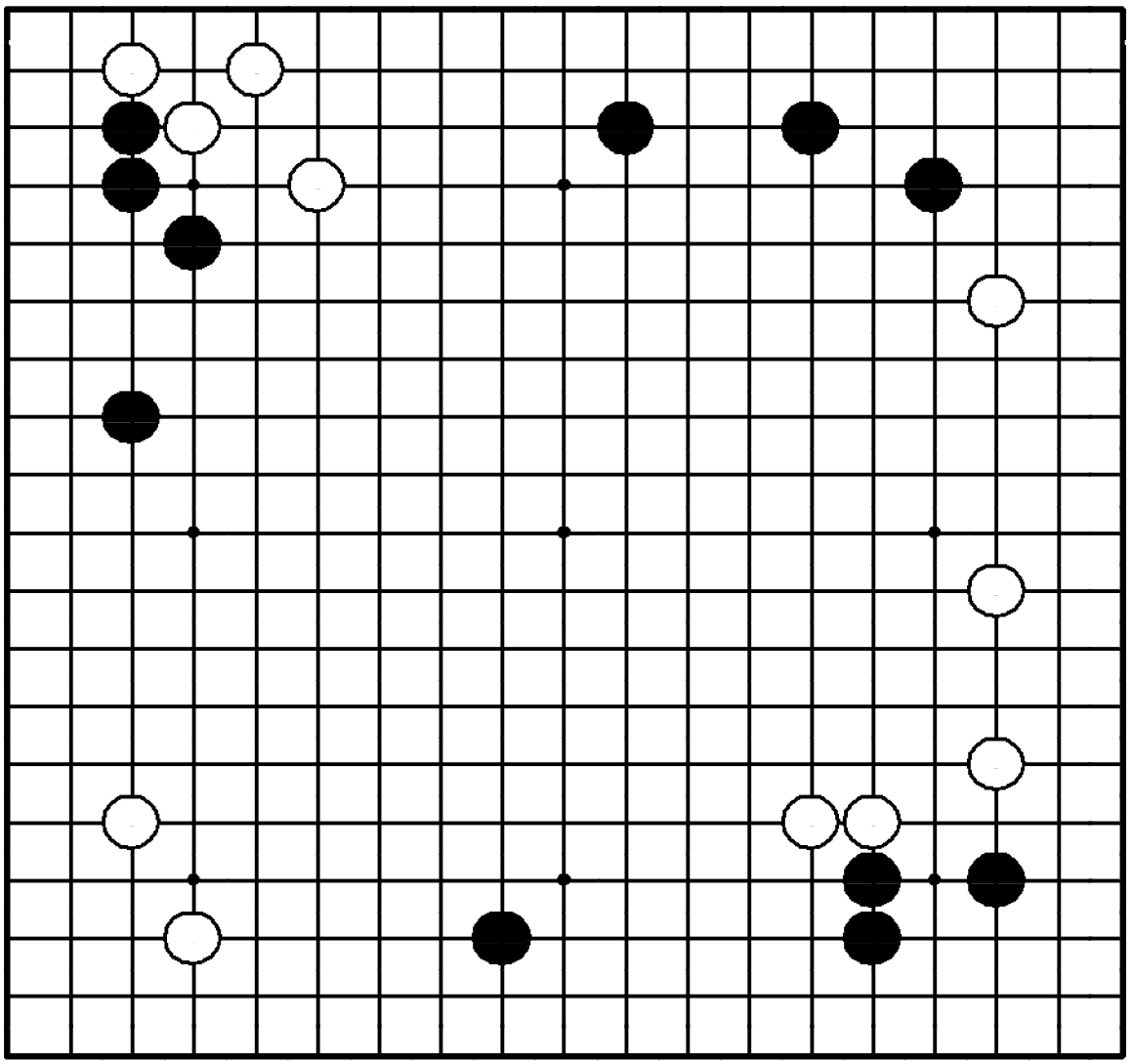

"Вторгайтесь в слишком растянутую позицию противника!"

Где сыграть черным?

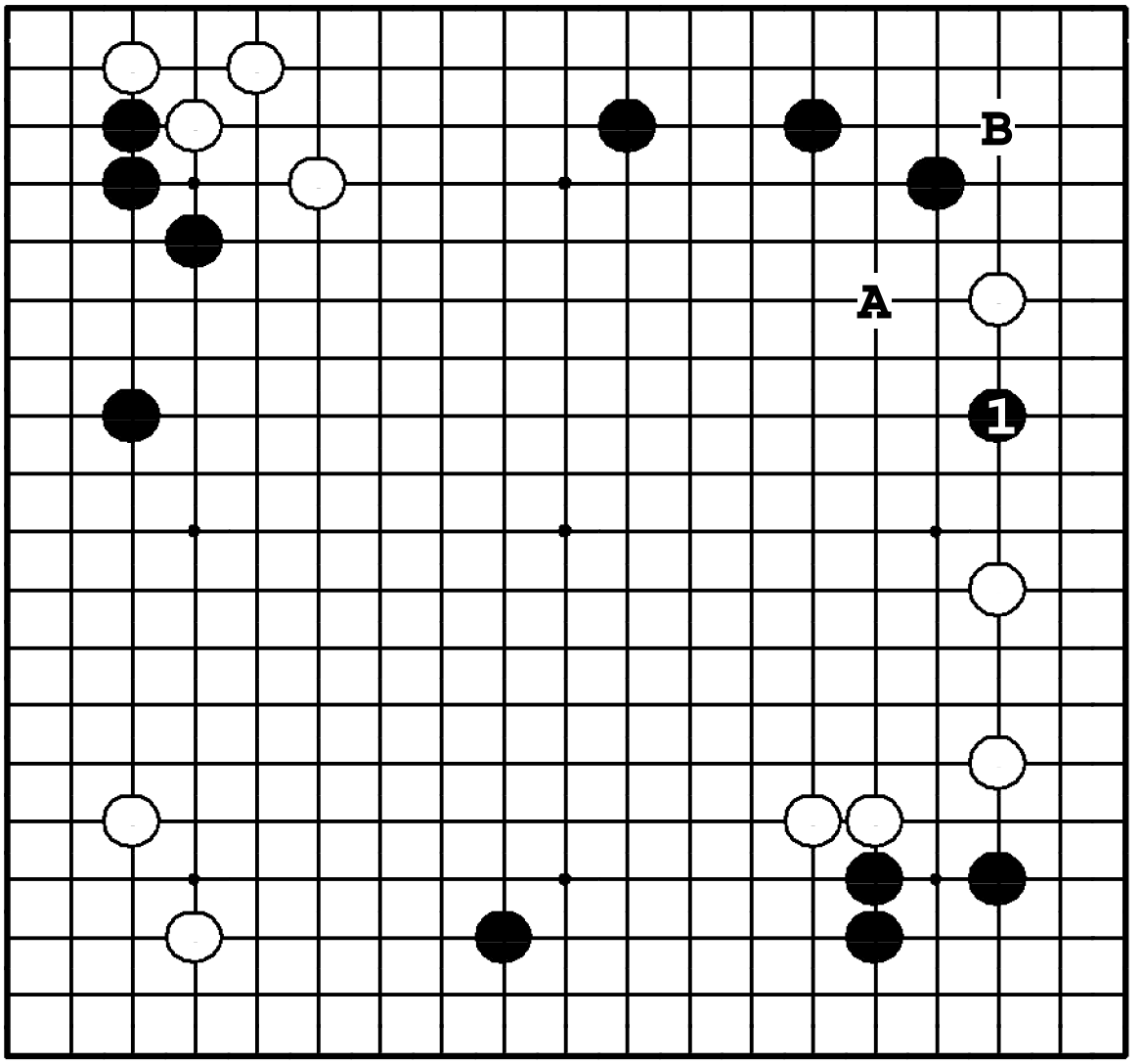

Задача 403. Ответ

Вторжение ❶ – своевременно. Если бы черные сыграли в другом месте, белые прыгнули бы ❍**A** и их заготовка справа стала бы идеальной. Ход ❍**A** готовит также вторжение ❍**B**.

Задача 404. Ход ●

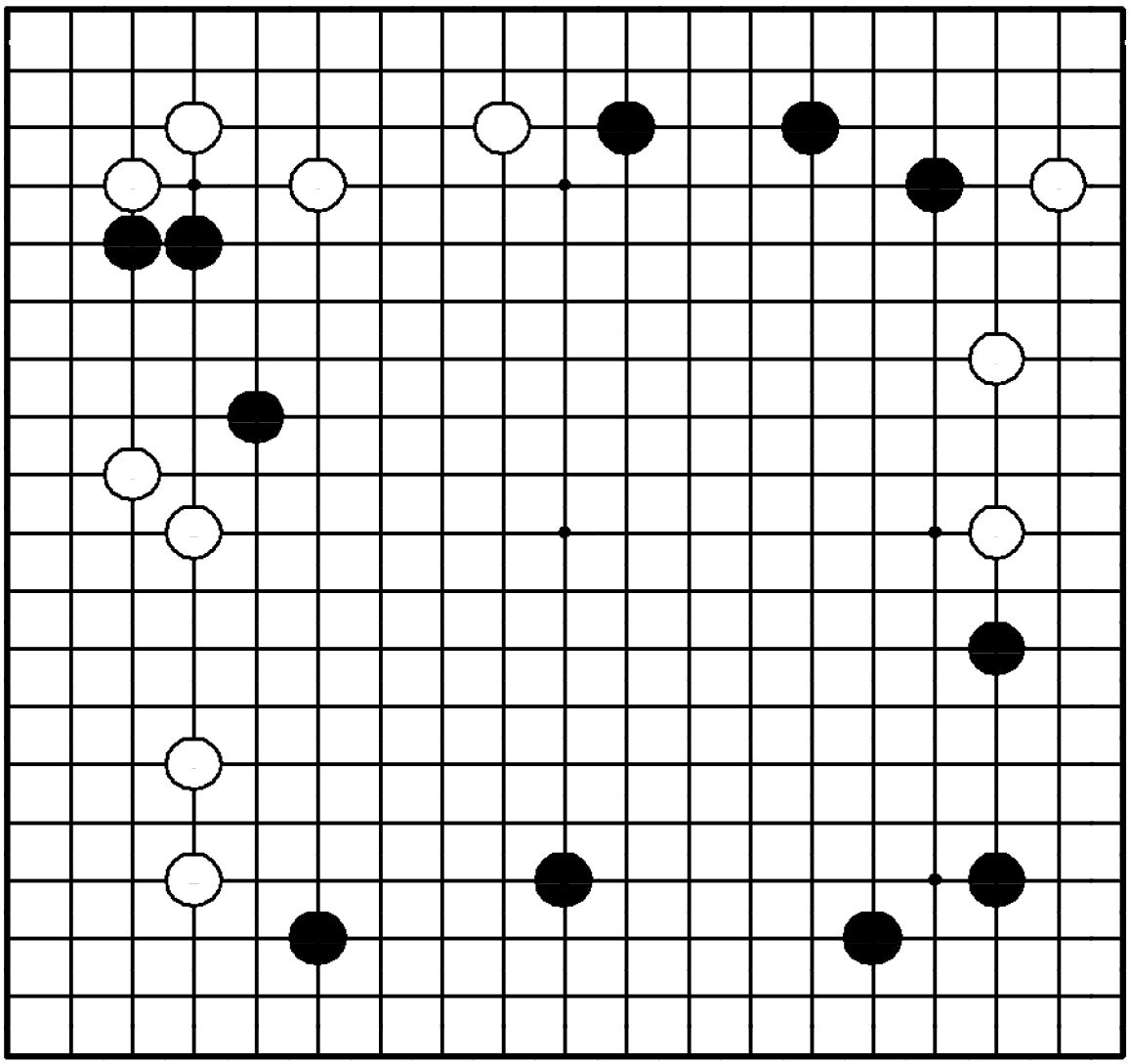

Задача 404. Ход ●

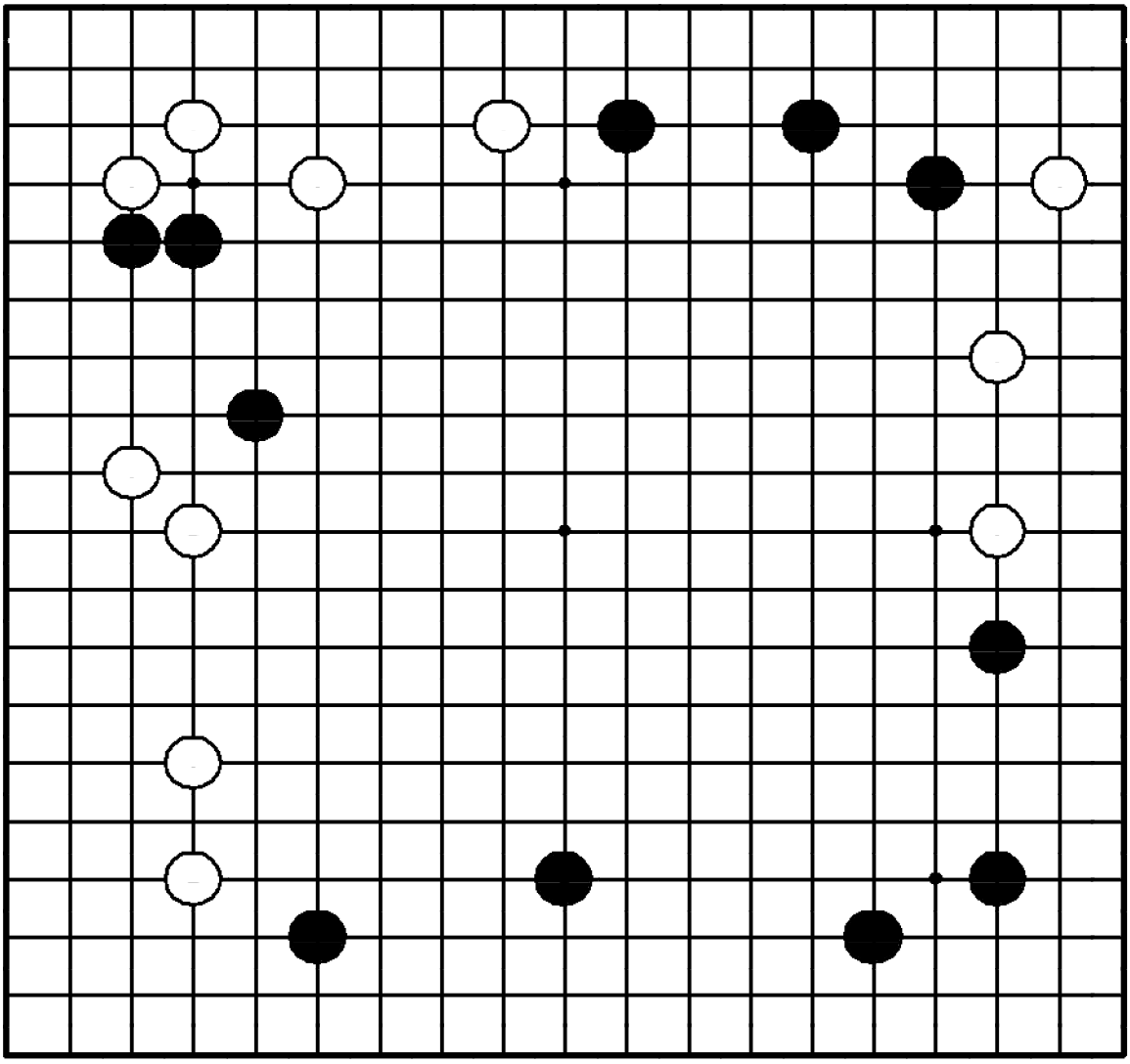

"Заставляйте противника укреплять уже занятую им территорию!"

Где сыграть черным?

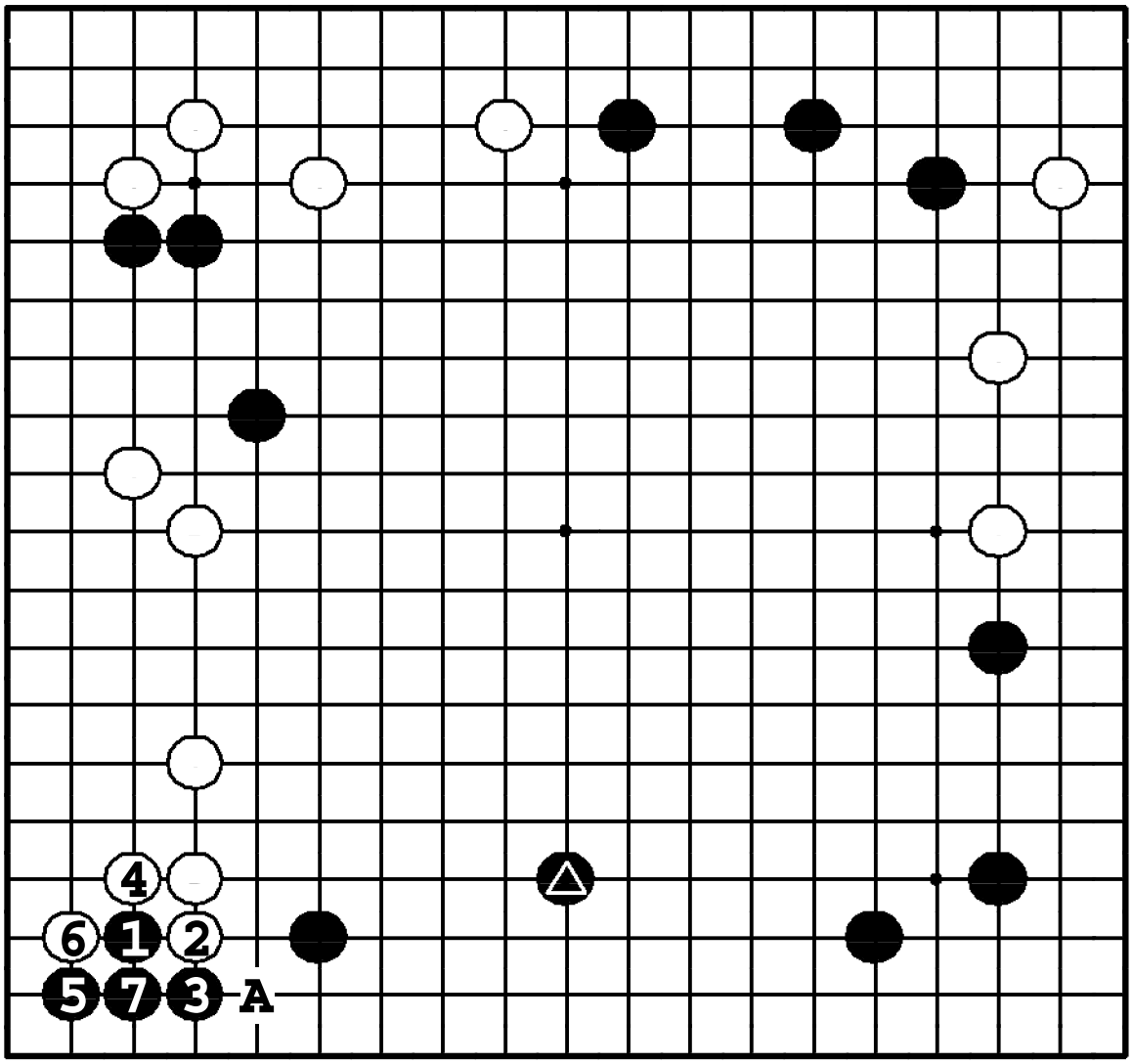

Задача 404. Ответ

Черные вторгаются ❶. У белых слишком много камней слева, поэтому они не могут блокировать ❍ **A** ходом ④. Кроме того ⓐ нейтрализовал бы белую стену. Белые должны пойти на компромисс и сыграть вариант до ⑥.

Задача 405. Ход ●

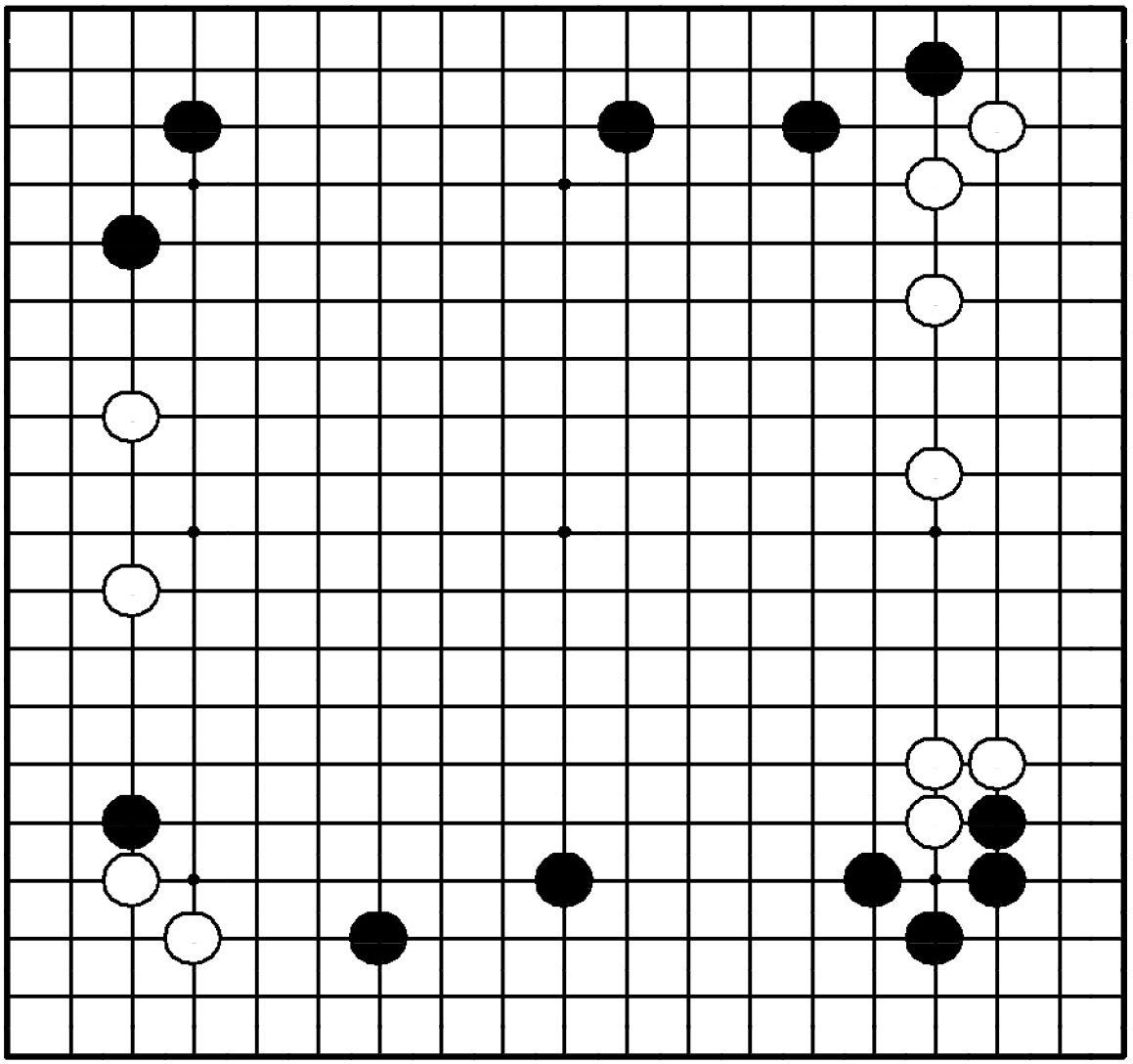

Задача 405. Ход ●

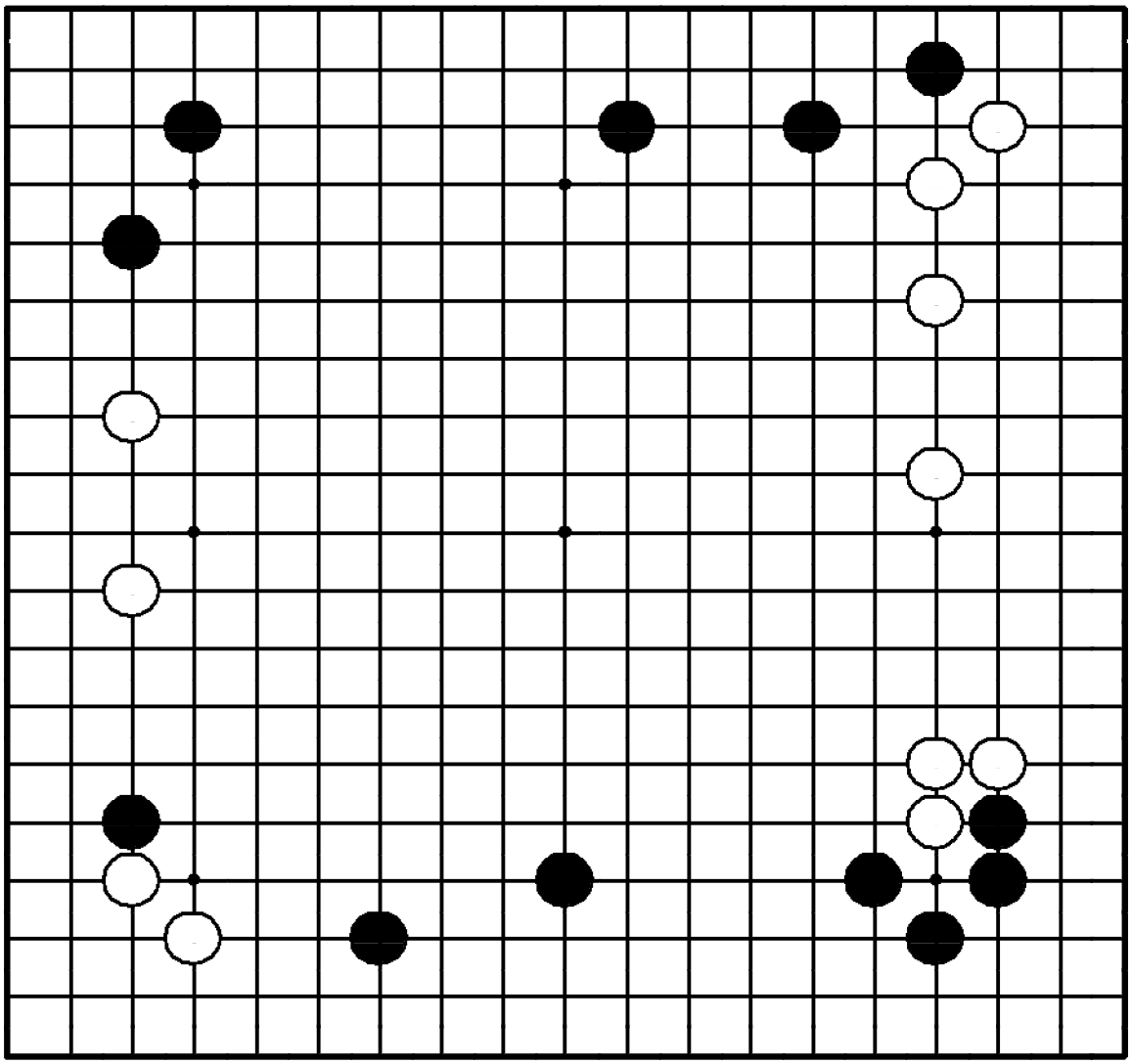

"Отодвигайте границу мойо противника, в то же время расширяя свое!"

Где сыграть черным?

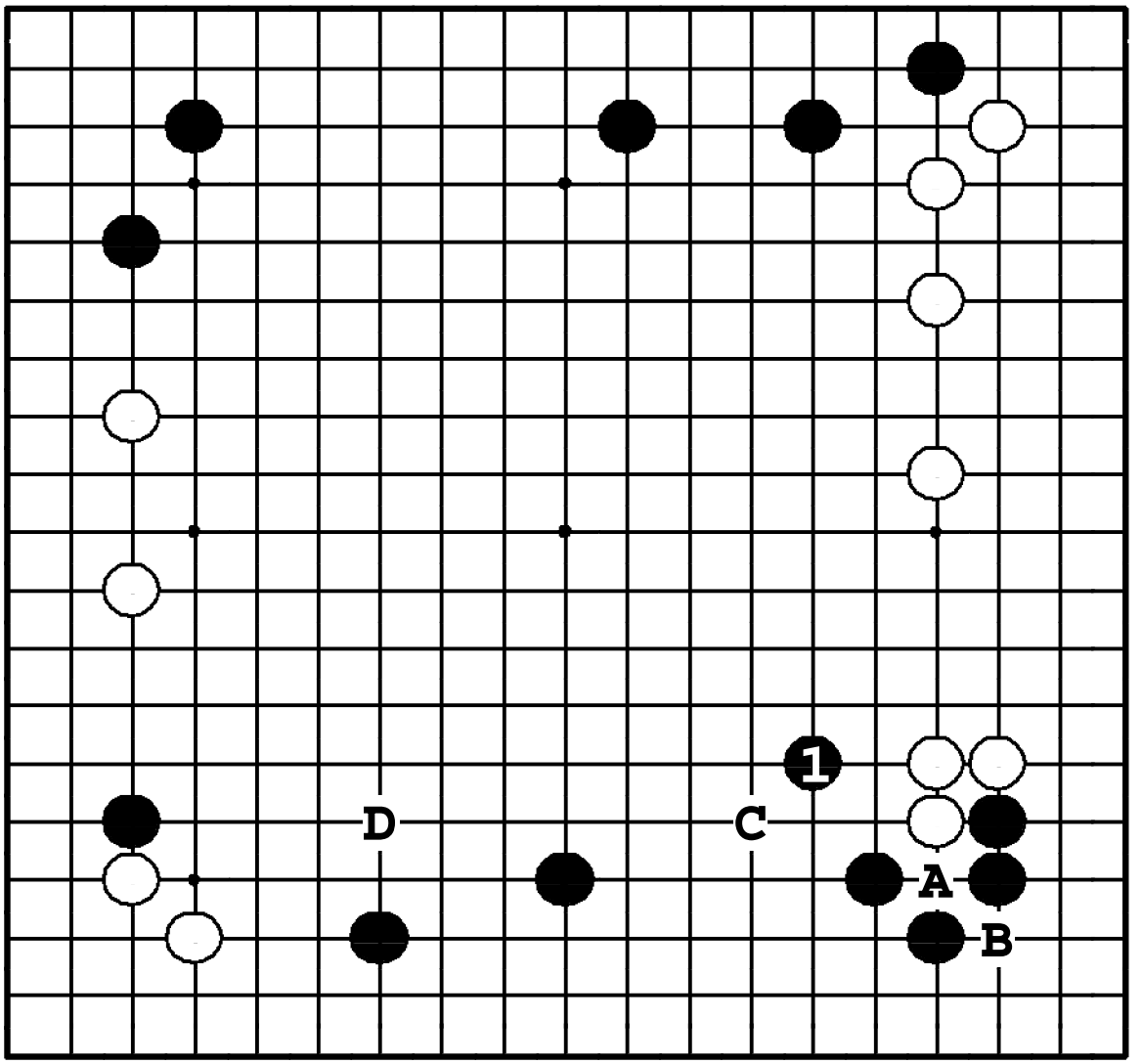

Задача 405. Ответ

Черные расширяют мойо ходом ❶, не давая здесь сделать то же самое белым. Если черные опустят этот ход, то: ❍**A**, ●**B**, ❍**C** будет сэнтэ. ●**D** тоже расширяет мойо, но немного не оттуда.

Задача 406. Ход ●

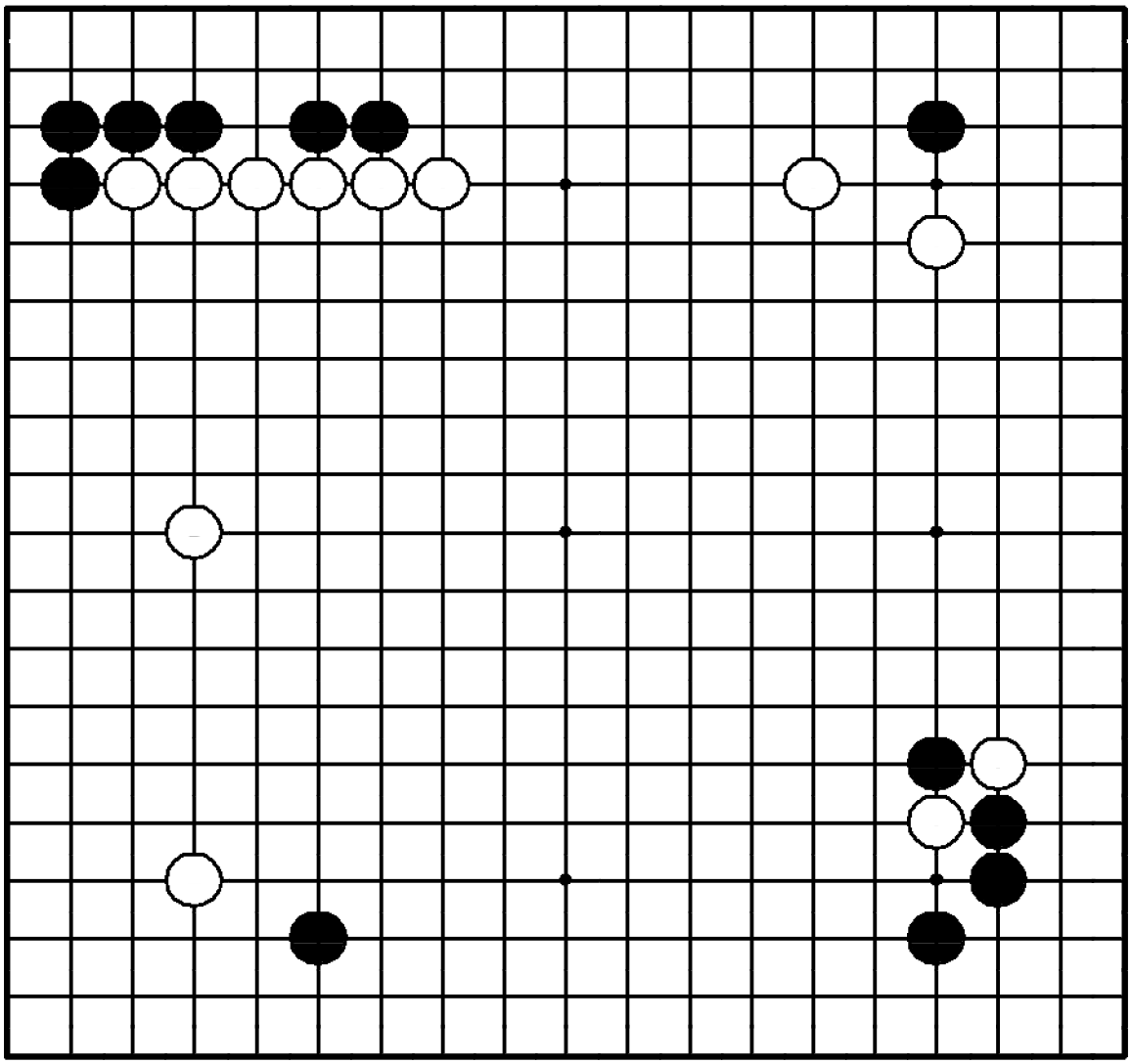

Задача 406. Ход ●

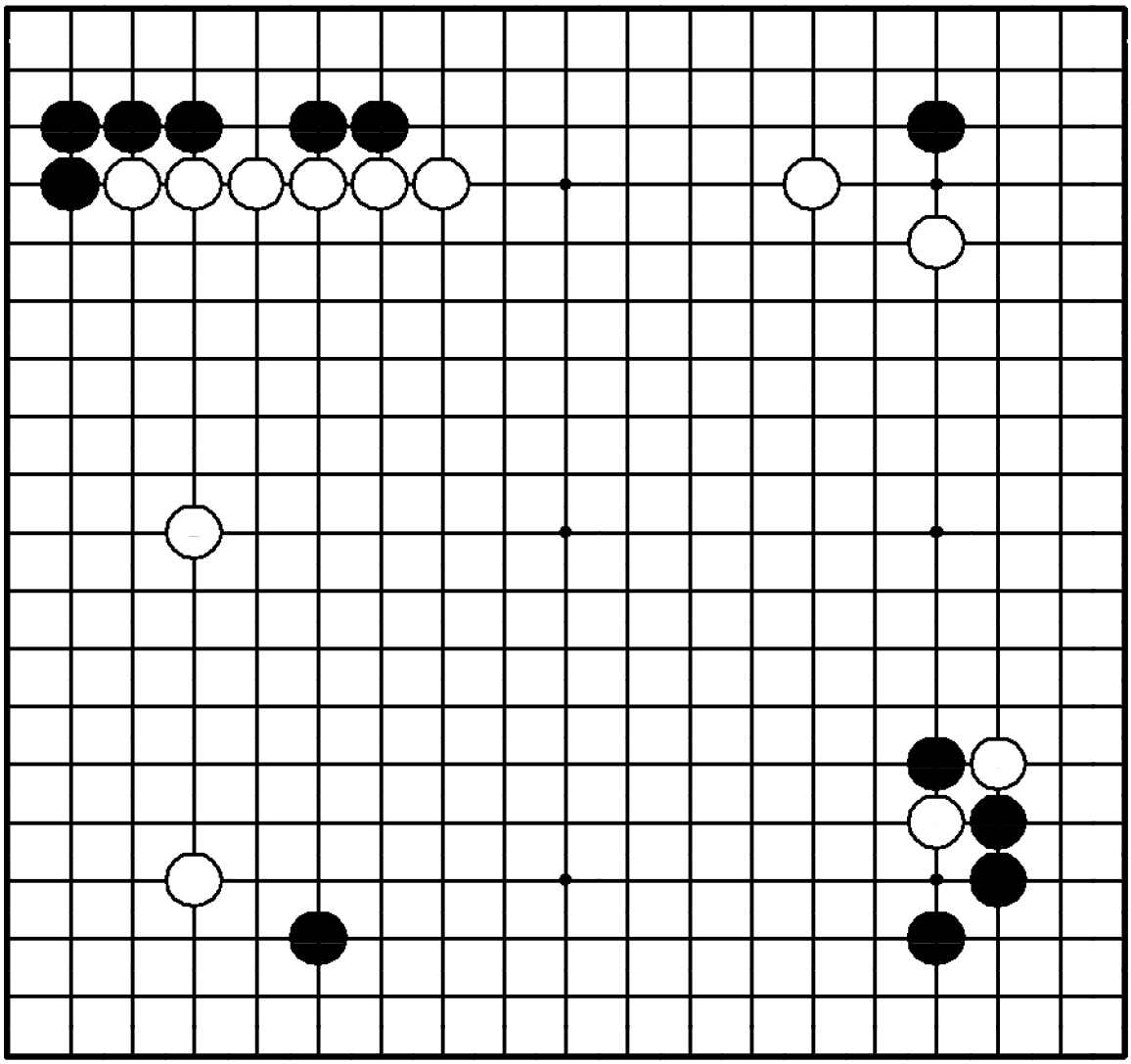

"Отодвигайте границу мойо противника, в то же время расширяя свое!"

Где сыграть черным?

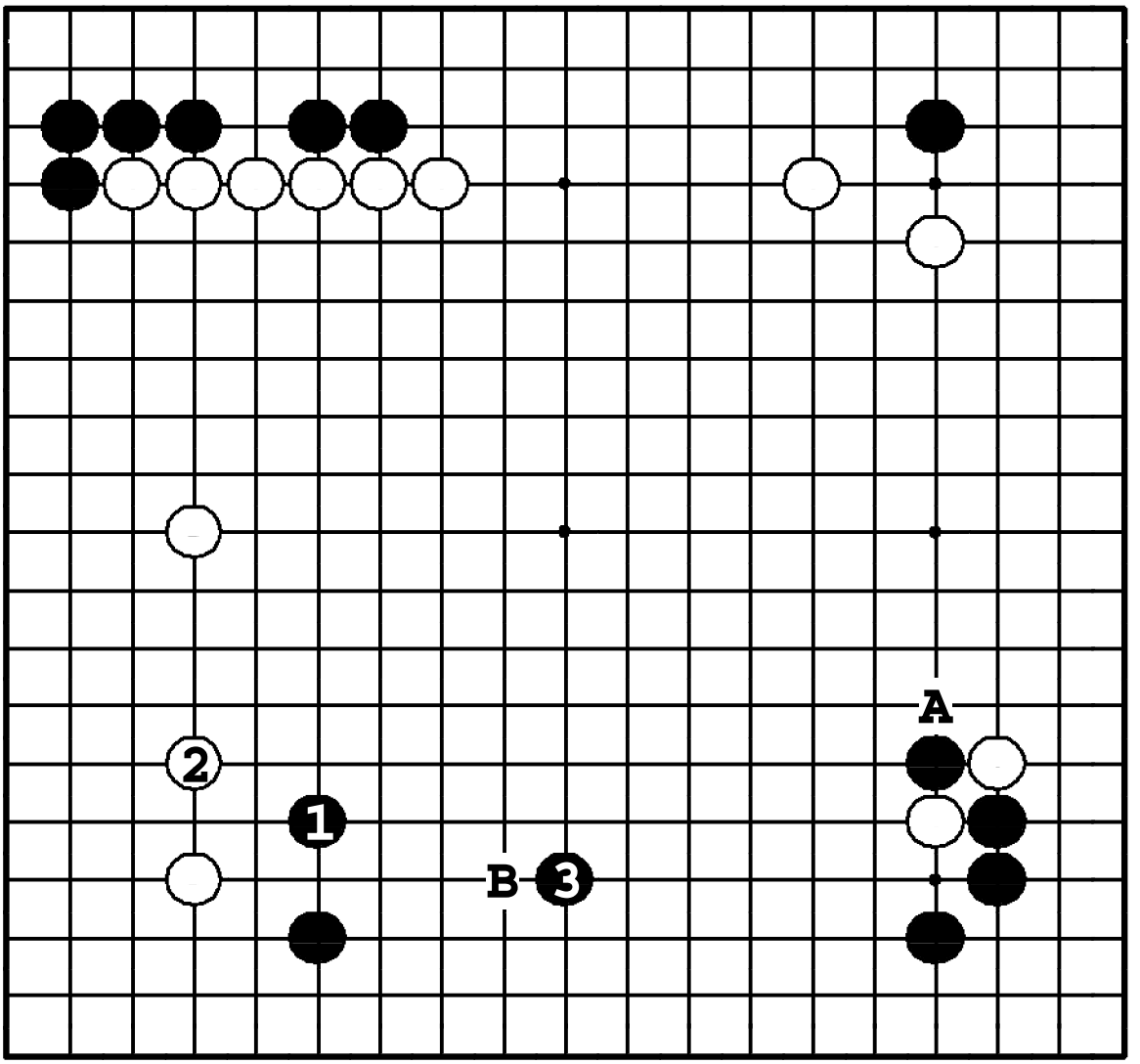

Задача 406. Ответ

Ход ❶ угрожает белому камню слева, поэтому белые должны защититься ②. Теперь черные занимают большой пункт на стороне ❸. Черные хотели бы пойти ●**A**, но тогда ❍**B** нейтрализует стену черных.

Задача 407. Ход ●

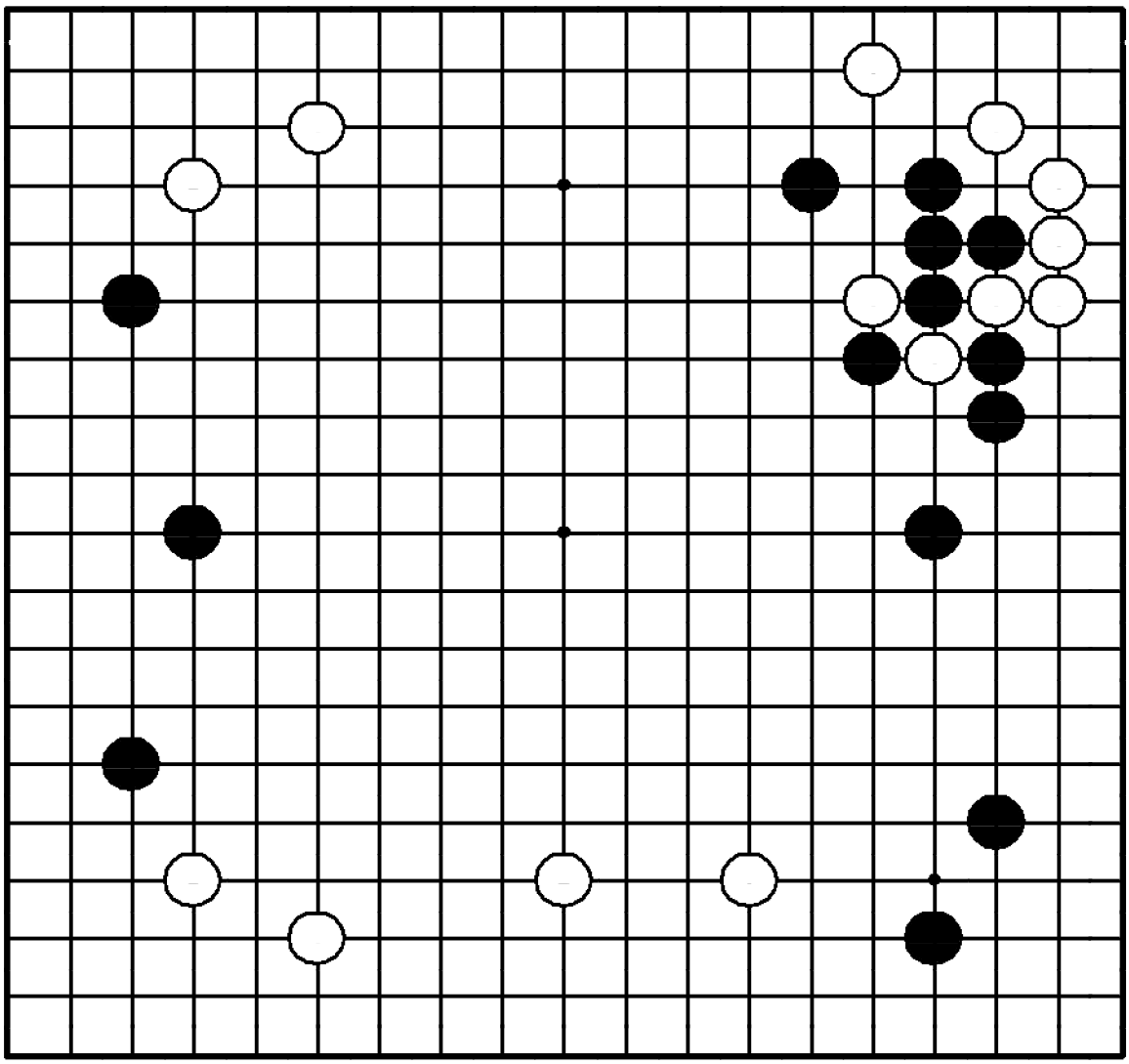

Задача 407. Ход ●

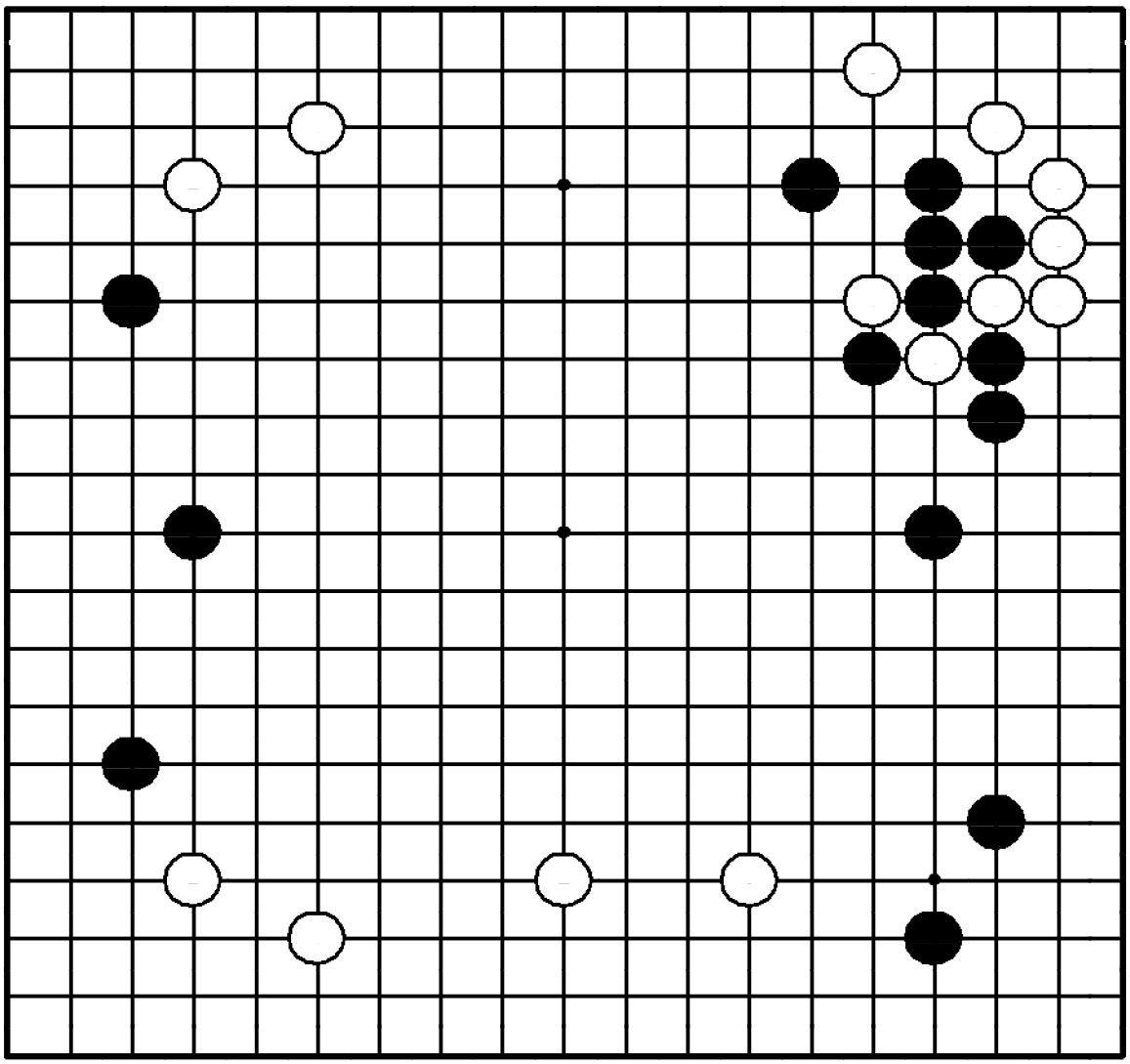

"Отодвигайте границу мойо противника, в то же время расширяя свое!"

Где сыграть черным?

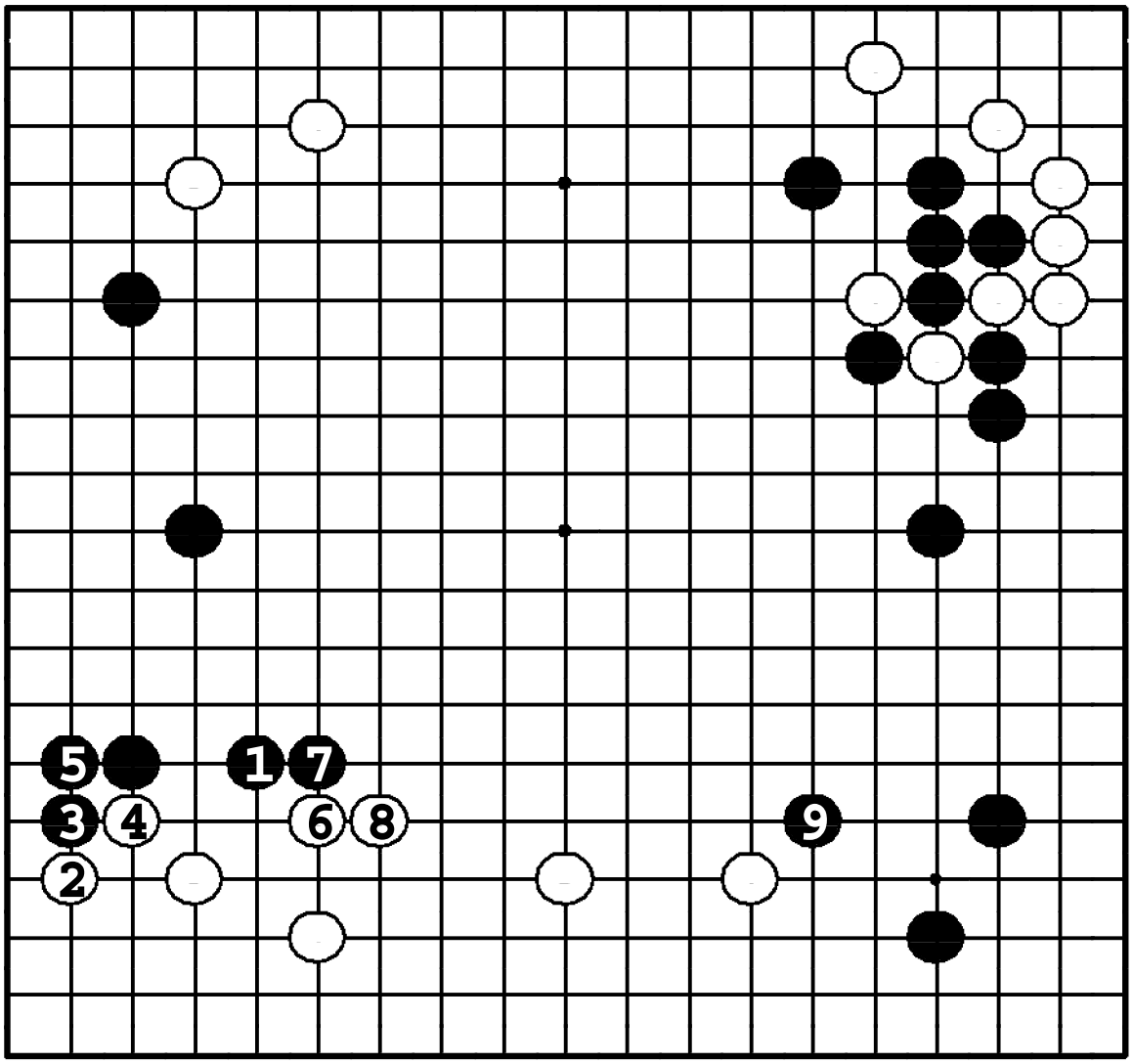

Задача 407. Ответ

Черные расширяют мойо слева ❶ и ограничивают этим расширение белых снизу. Белые защищают угол до ⑥, но заканчивают в готэ ⑧. Теперь черные могут расширить свое правое мойо ❾.

Задача 408. Ход ●

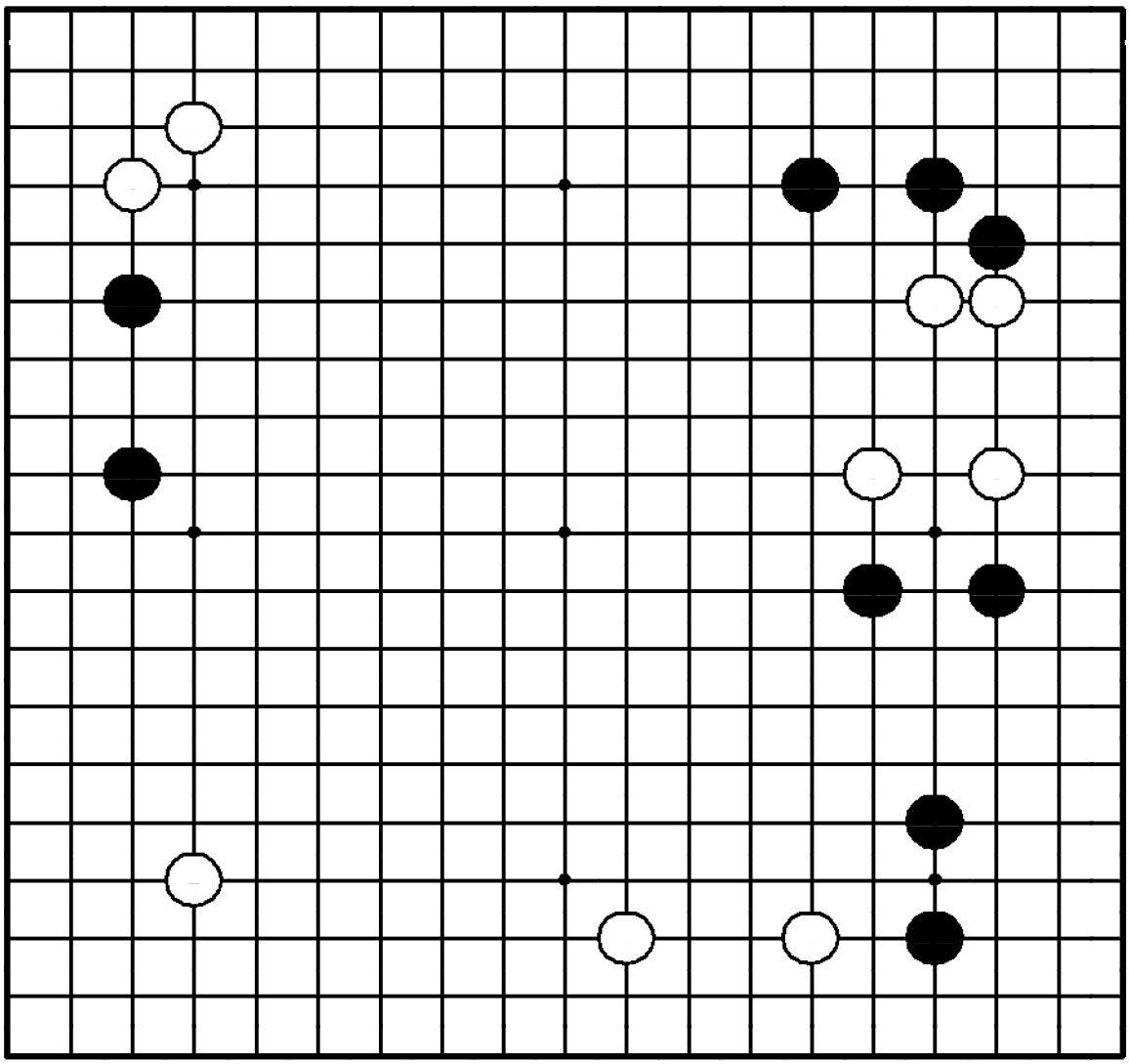

Задача 408. Ход ●

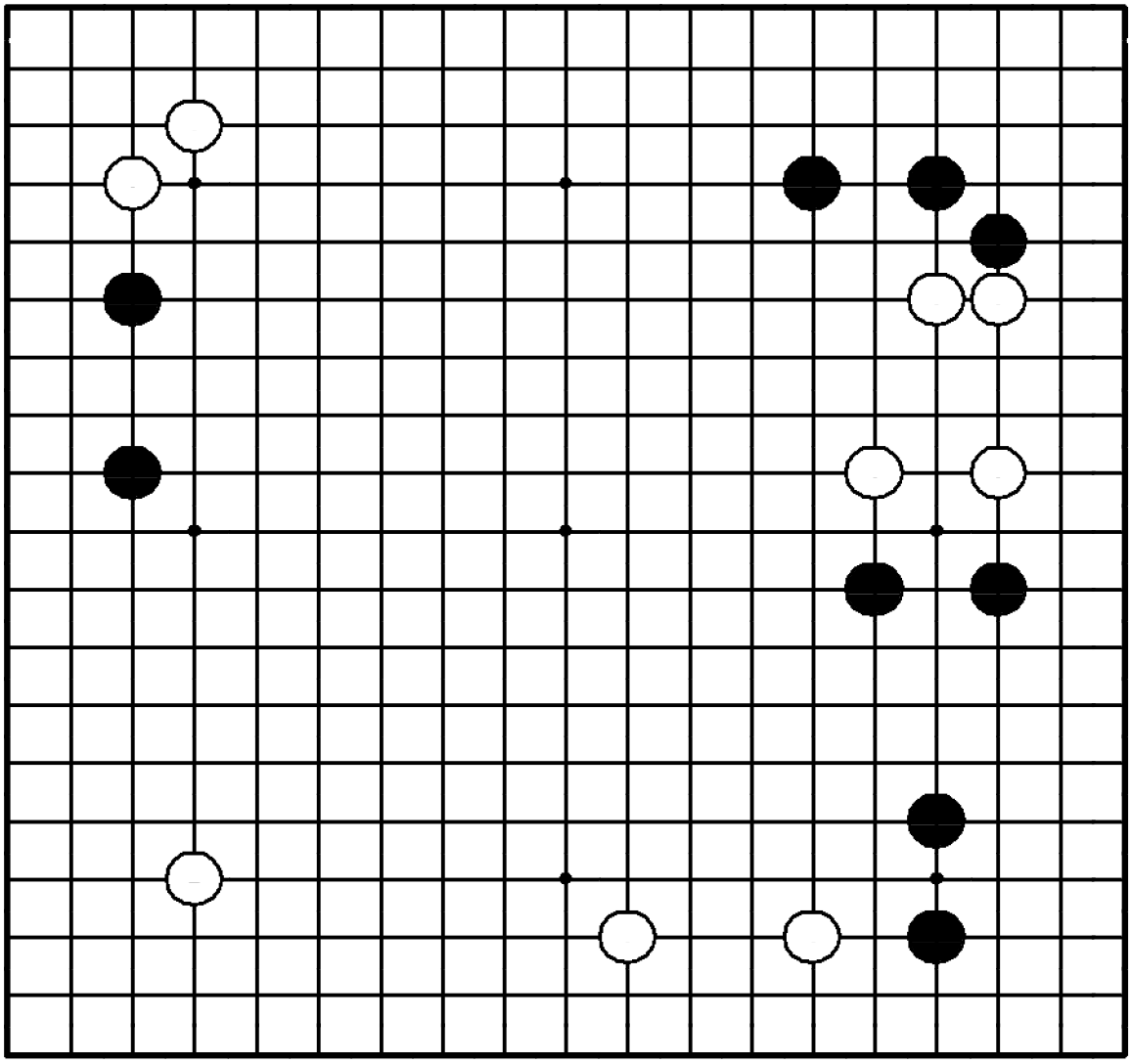

"Защищайте слабые камни, расширяясь!"

Где сыграть черным?

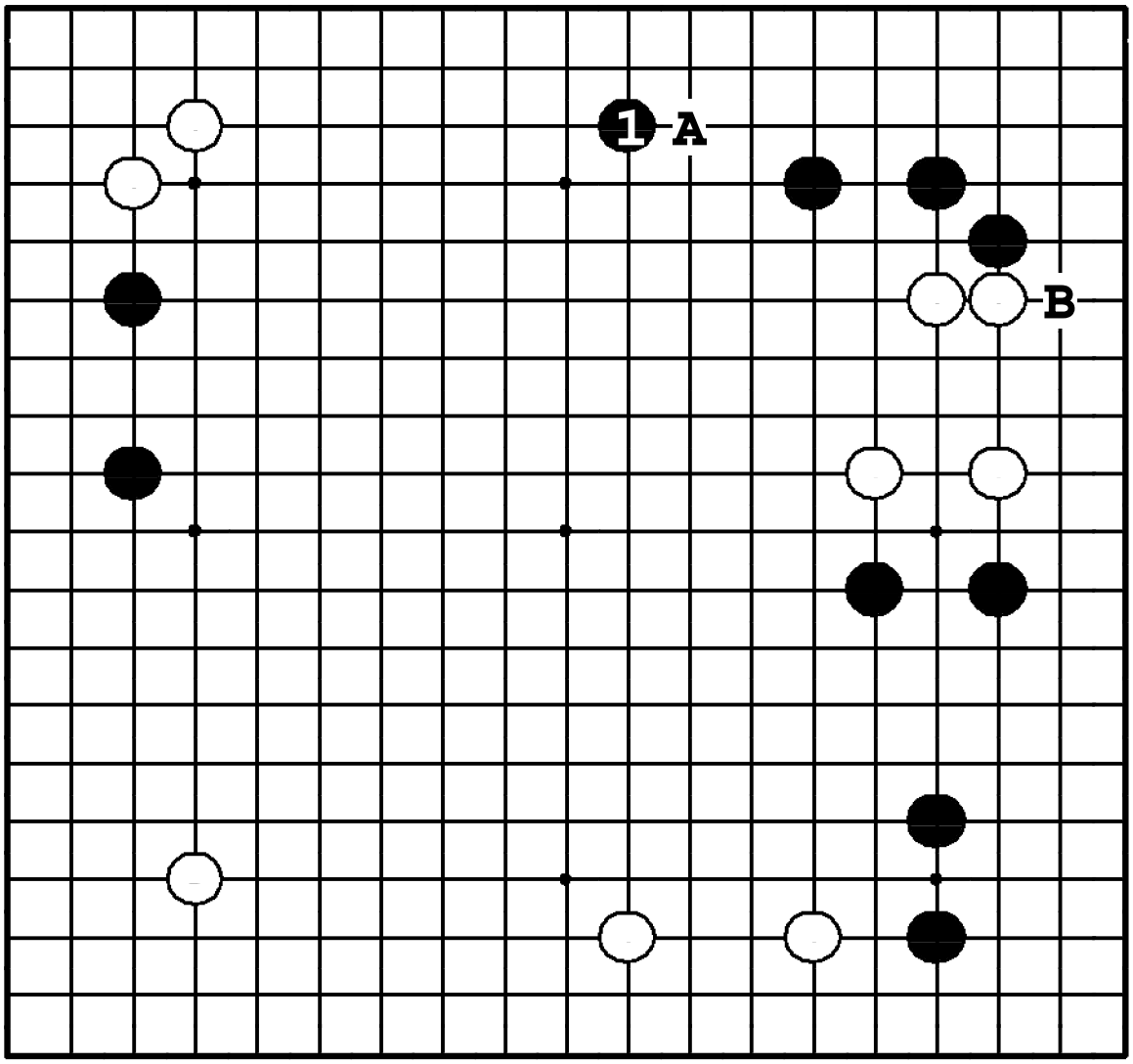

Задача 408. Ответ

❶ – идеальный пункт для защиты территории в углу и предотвращения атаки ❍**A**. Далее черные угрожают противнику справа ходом ханэ ●**B**.

Задача 409. Ход ●

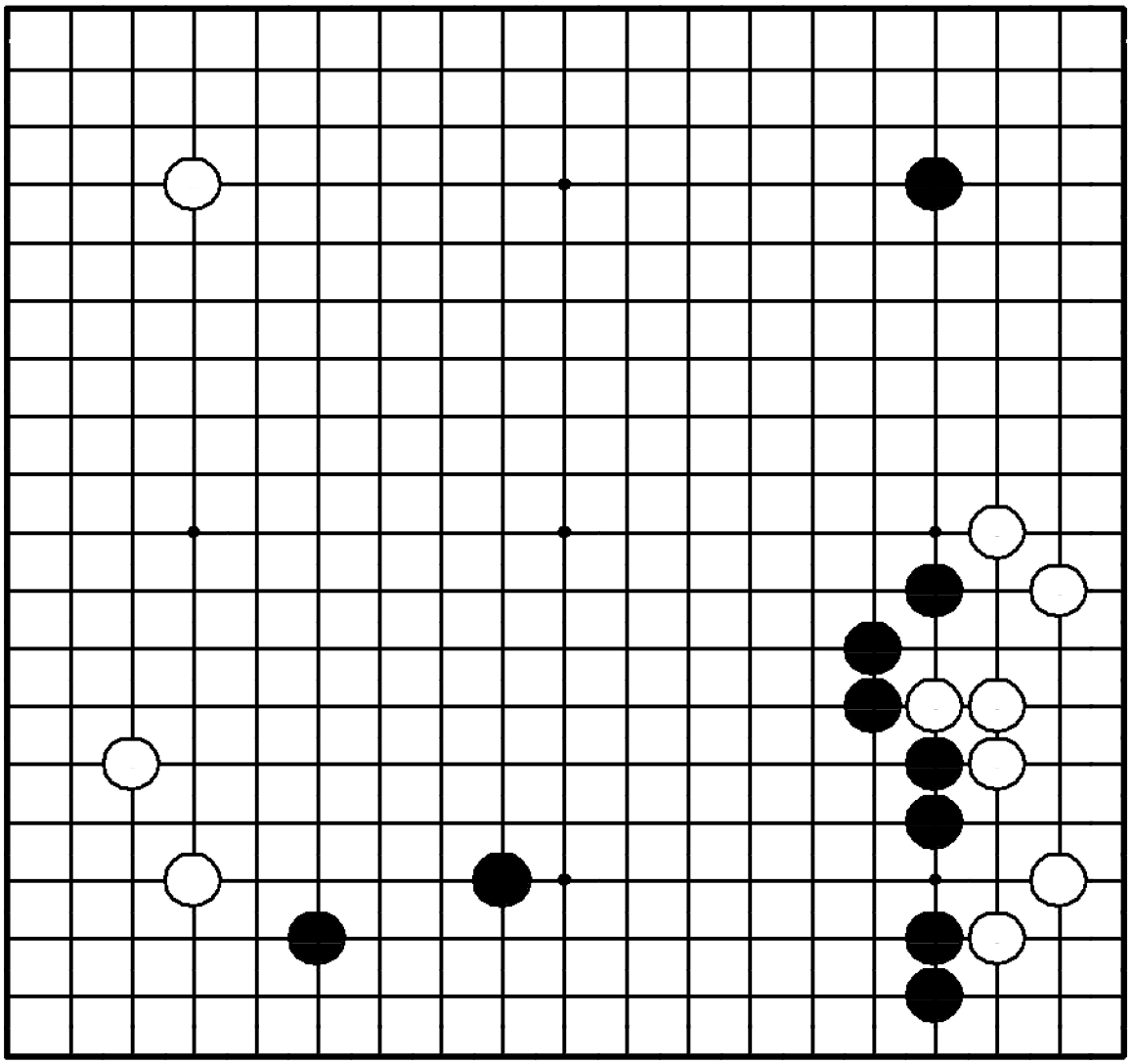

Задача 409. Ход ●

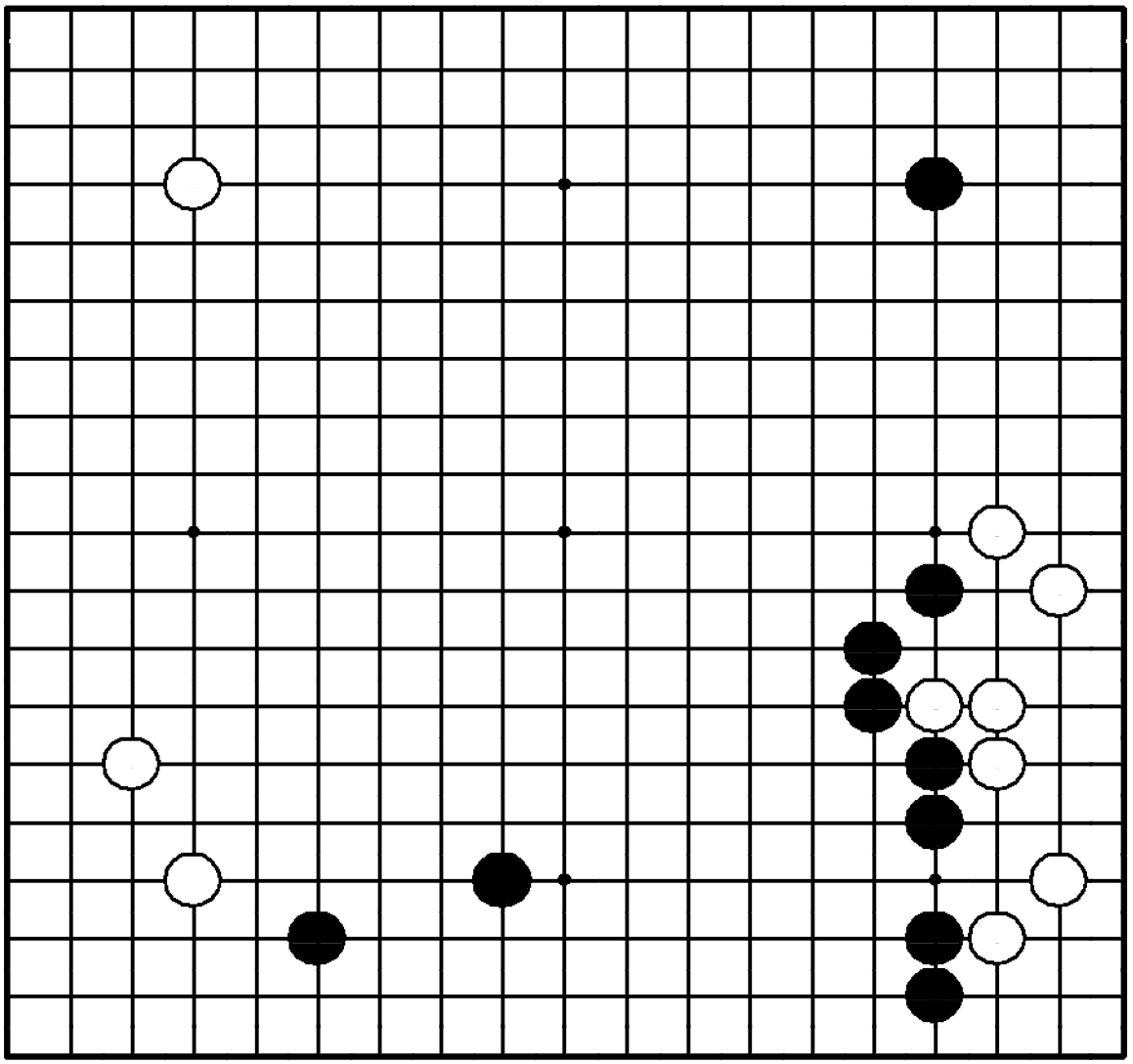

"Защищайте свое мойо, не дожидаясь вторжения противника!"

Где сыграть черным?

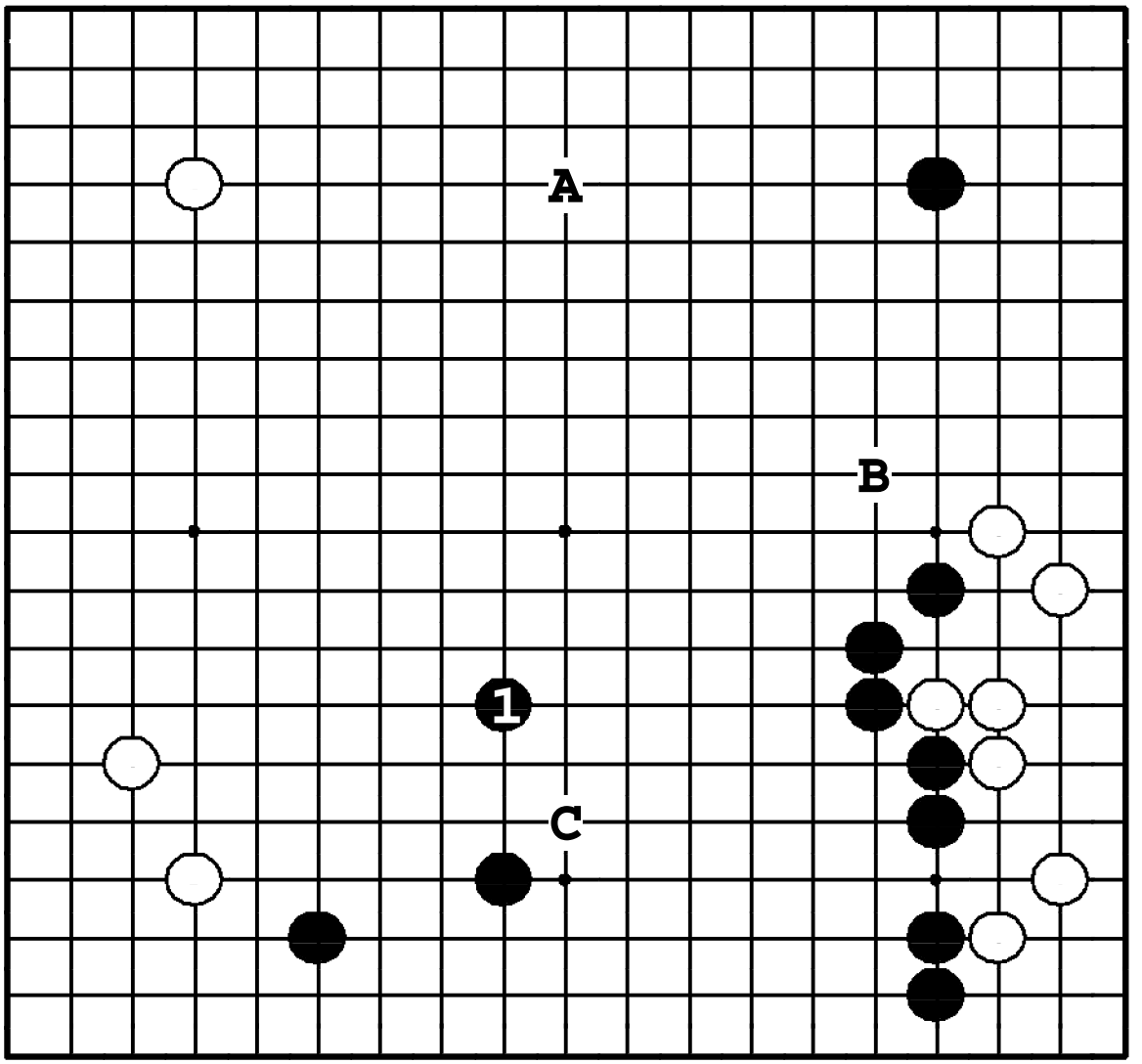

Задача 409. Ответ

Черные могут превратить большую часть мойо в территорию ходом ❶. Если теперь белые сыграют ❍**A**, ●**B** еще больше увеличит размеры мойо. ❶ в **A** – большой ход, но ответ ❍**C** уничтожит большую часть мойо.

Задача 410. Ход ○

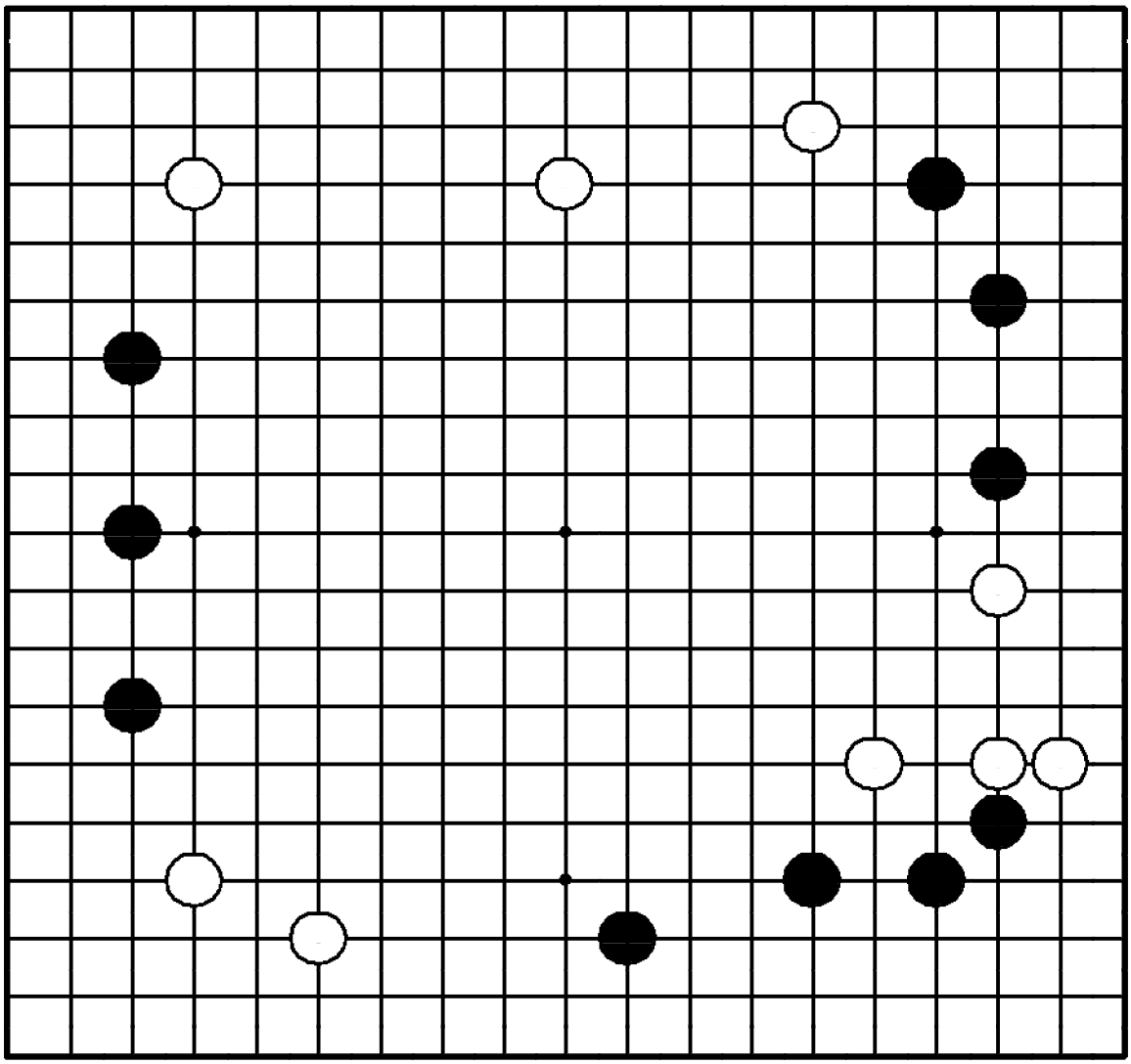

Задача 410. Ход ○

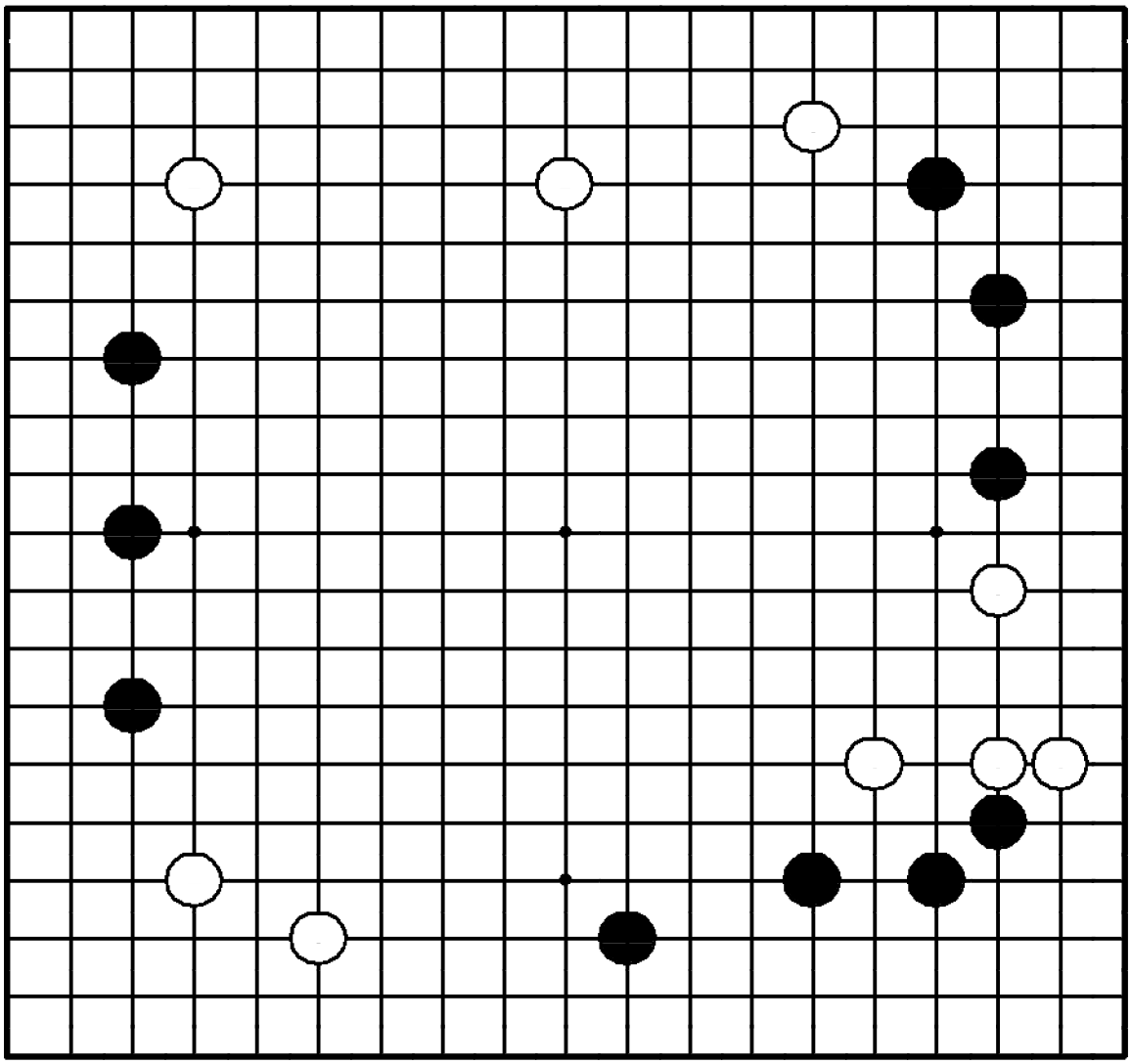

"Расширяйте свое мойо, угрожая камням противника!"

Где сыграть белым?

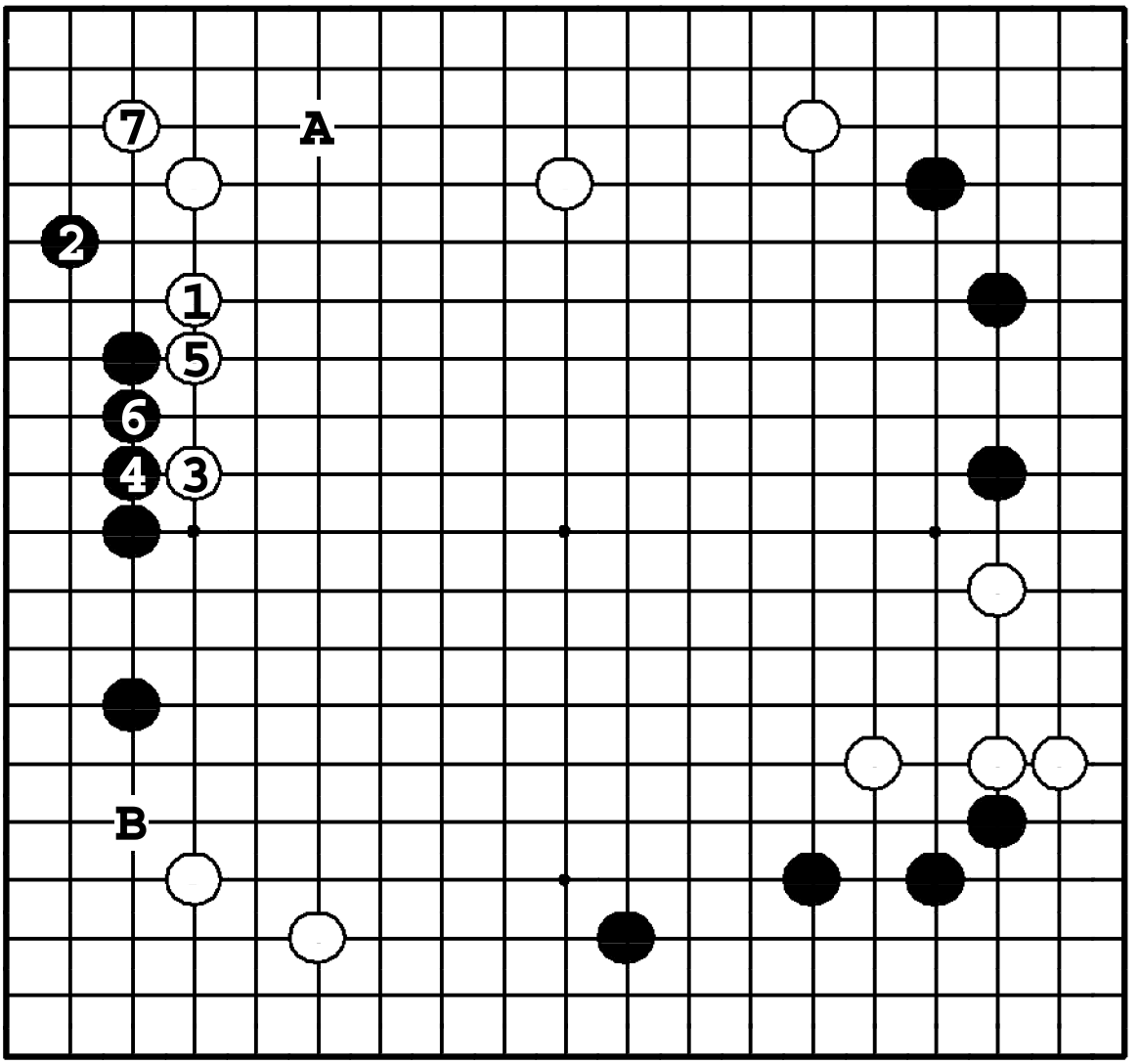

Задача 410. Ответ

① давит на черный камень, расширяя мойо наверху. Ход ① в **A** – пассивный. Если ① сделать в **B**, черные перехватят инициативу, сыграв второе какари ●**A**.

Задача 411. Ход ○

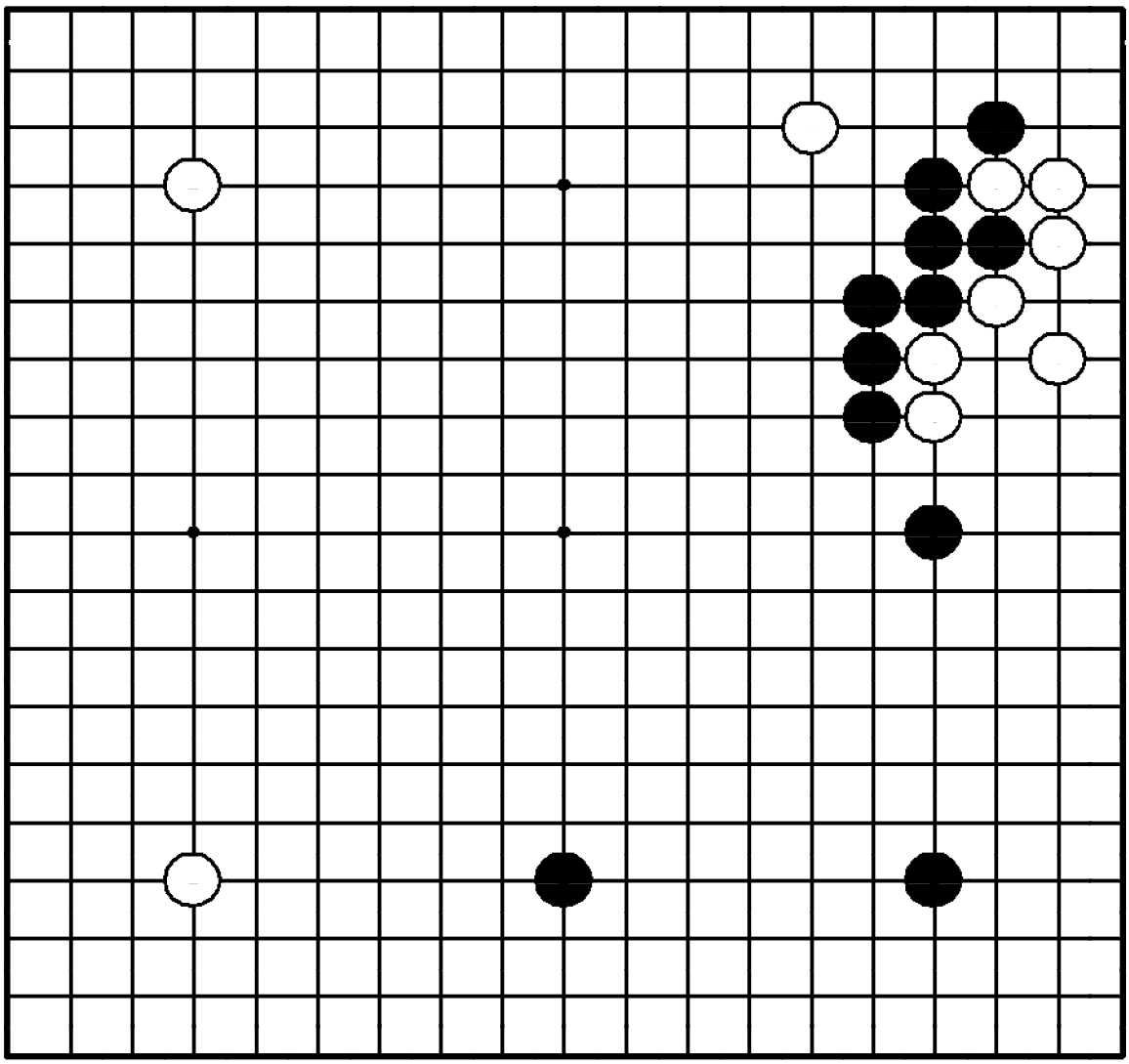

Задача 411. Ход ○

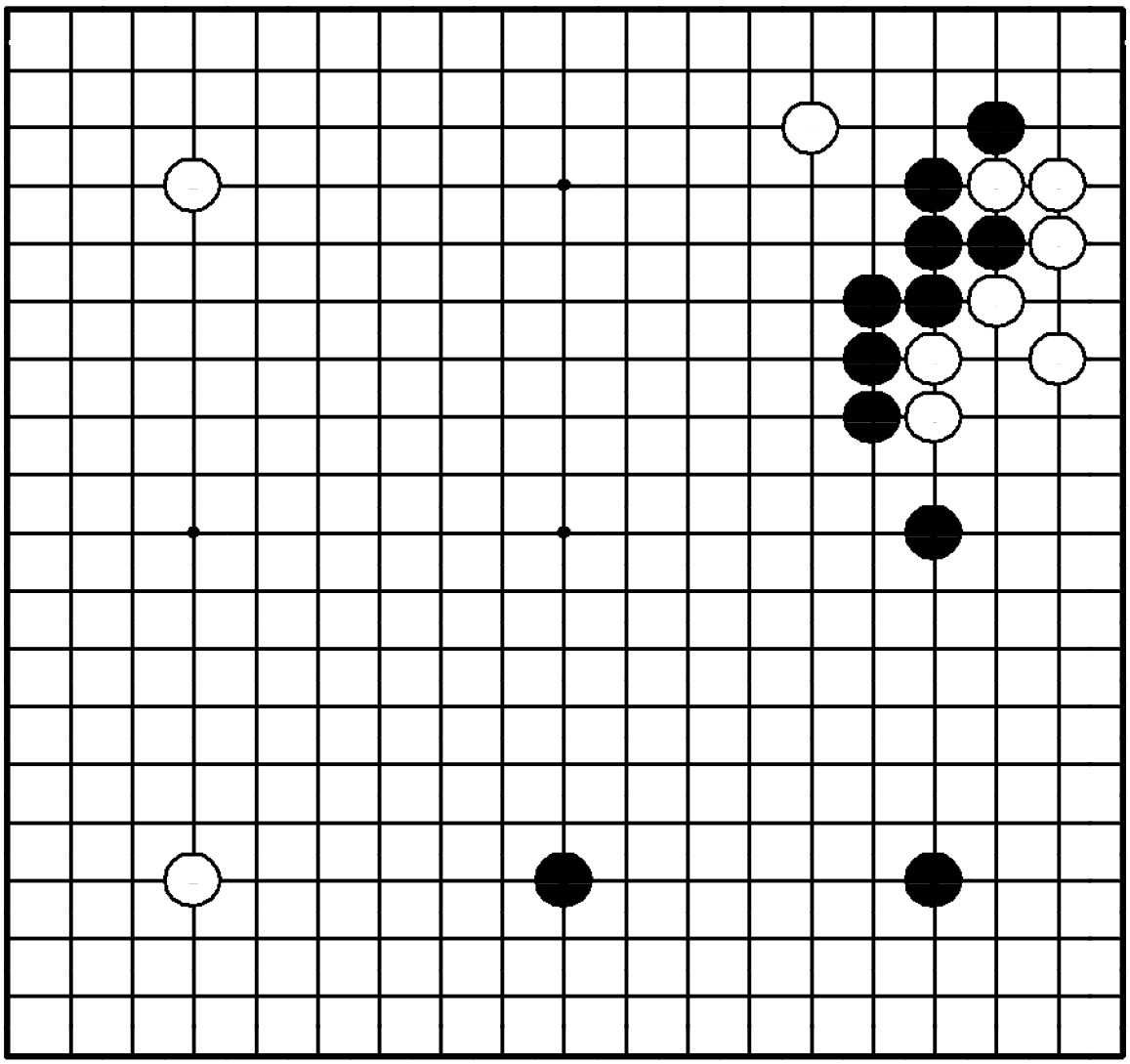

"Нейтрализуйте плотность противника!"

Где сыграть белым?

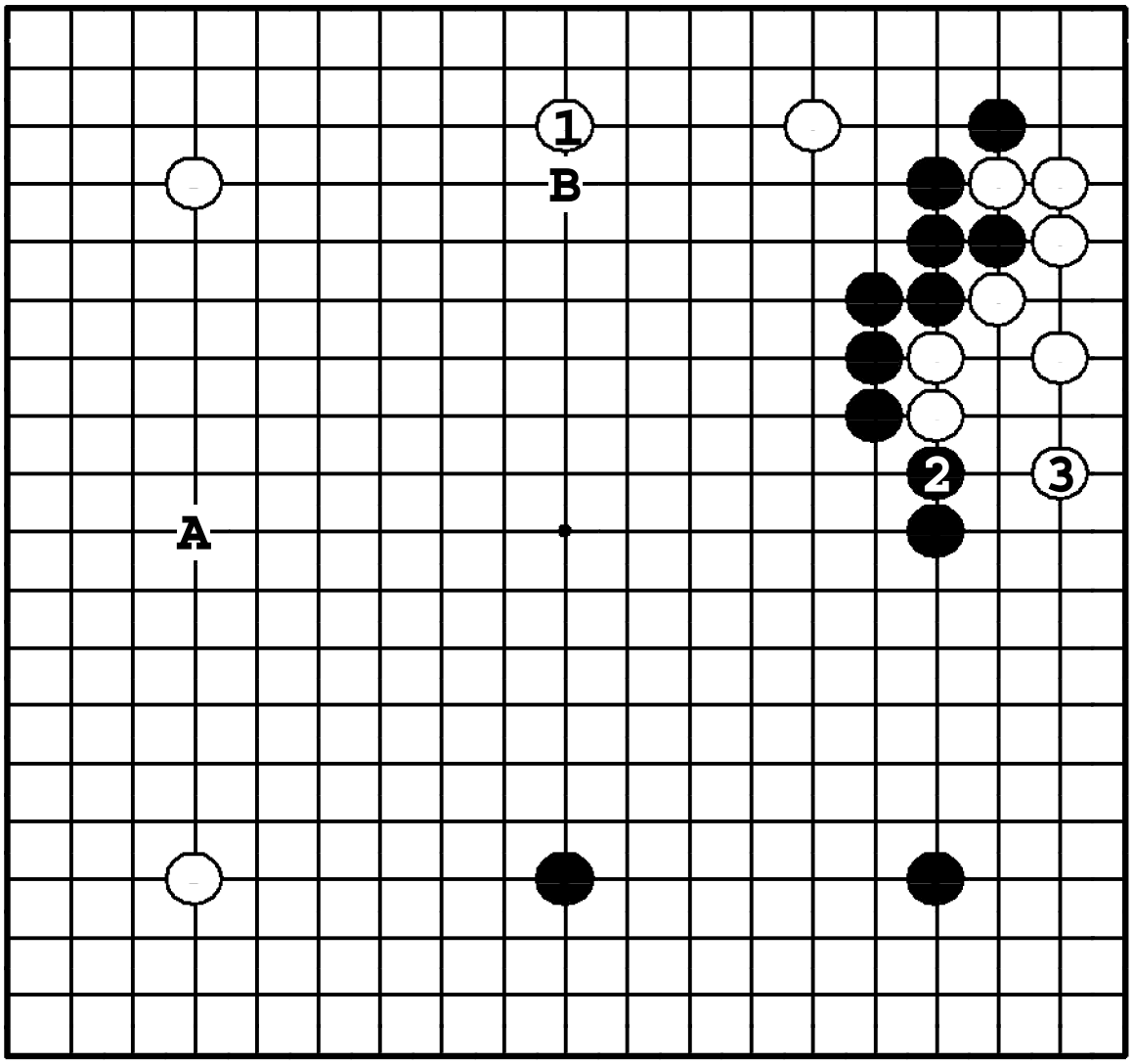

Задача 411. Ответ

Белые нейтрализуют плотную стену черных справа вверху ходом ①. Затем на ❷ следует легкий прыжок ③. Ход ① в **A** – тоже много, но после ●**B** плотность черных распространяется на всю доску.

Задача 412. Ход ●

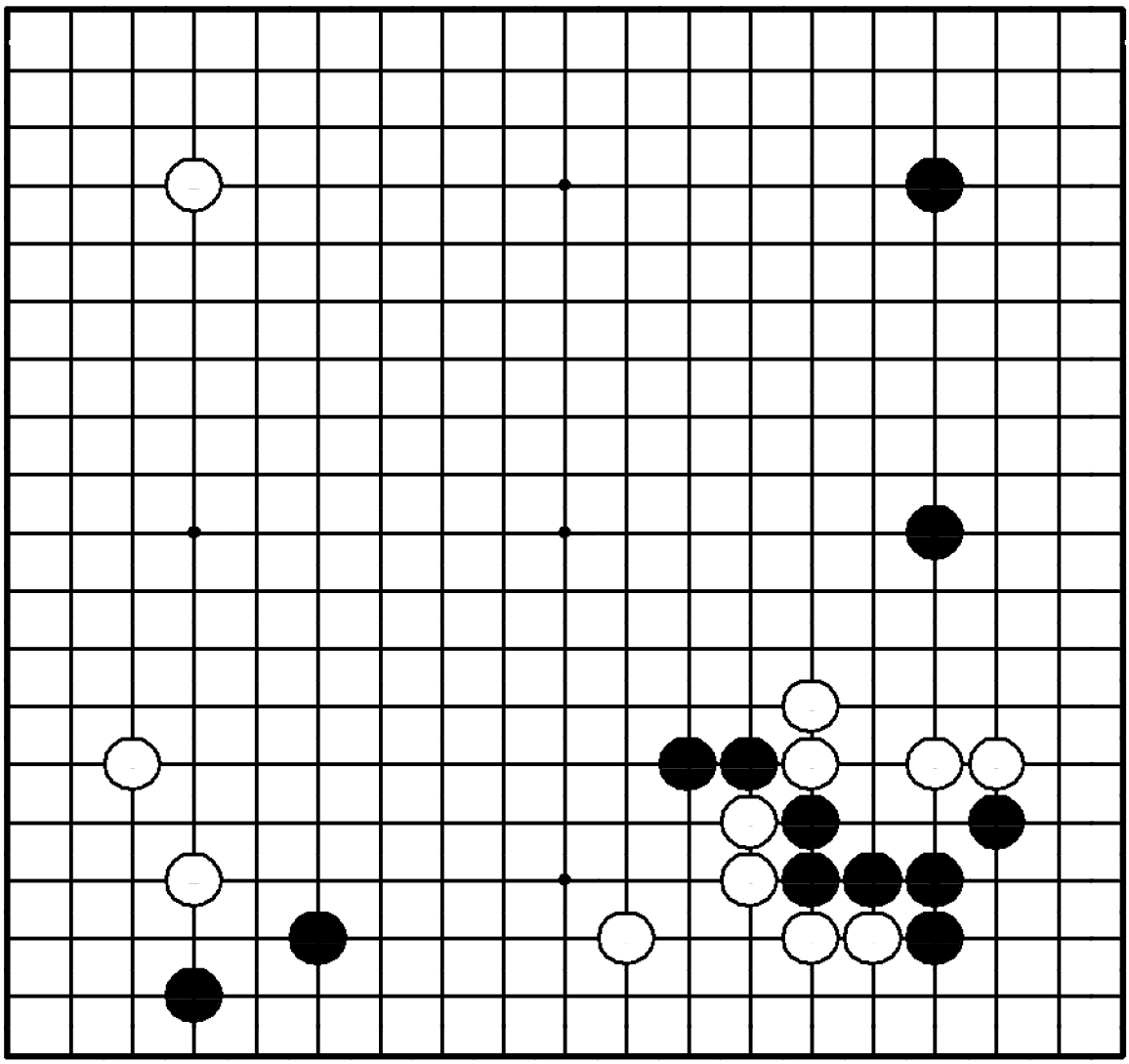

Задача 412. Ход ●

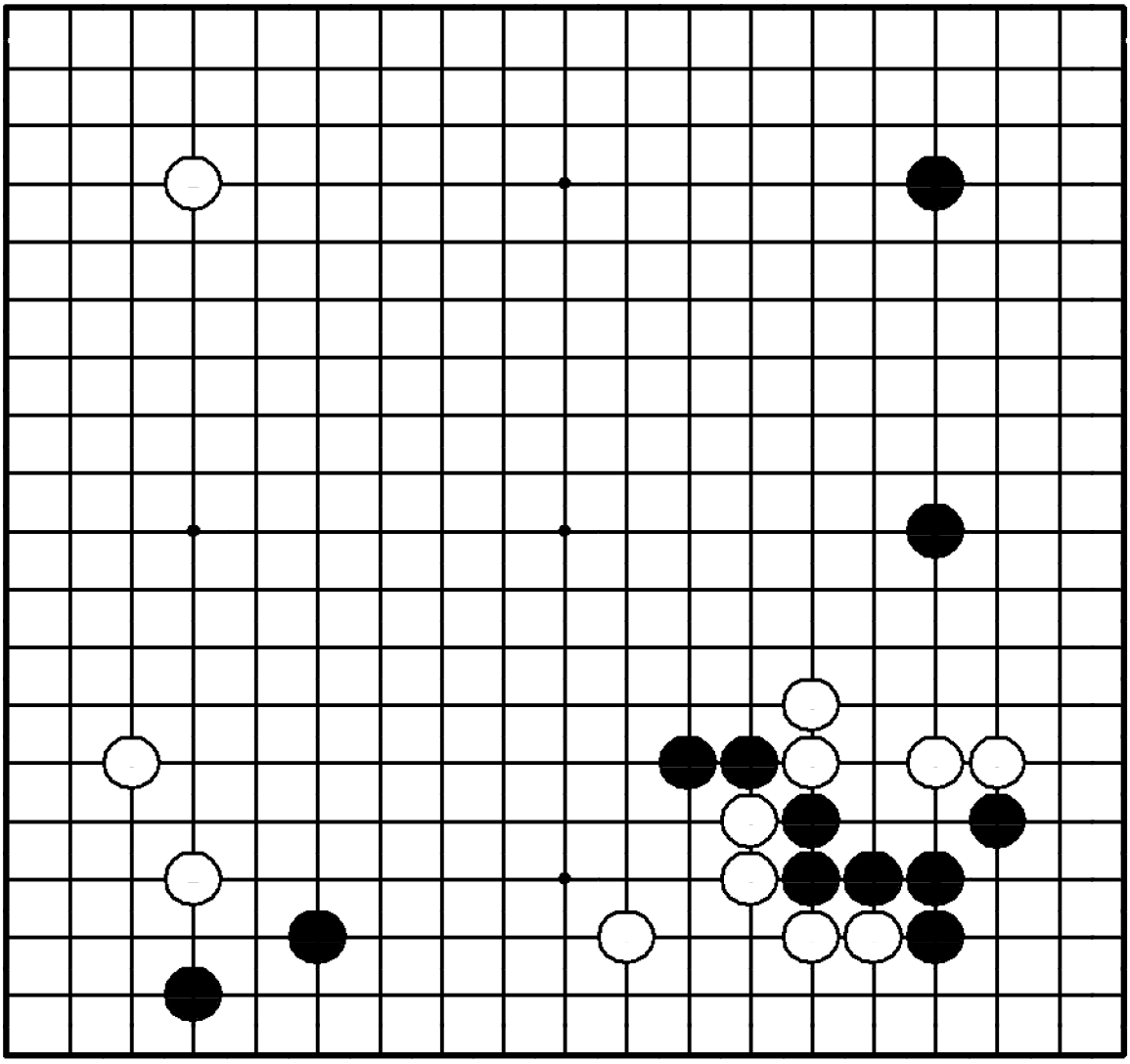

"Лишайте камни противника базы, получая одновременно ее себе!"

Где сыграть черным?

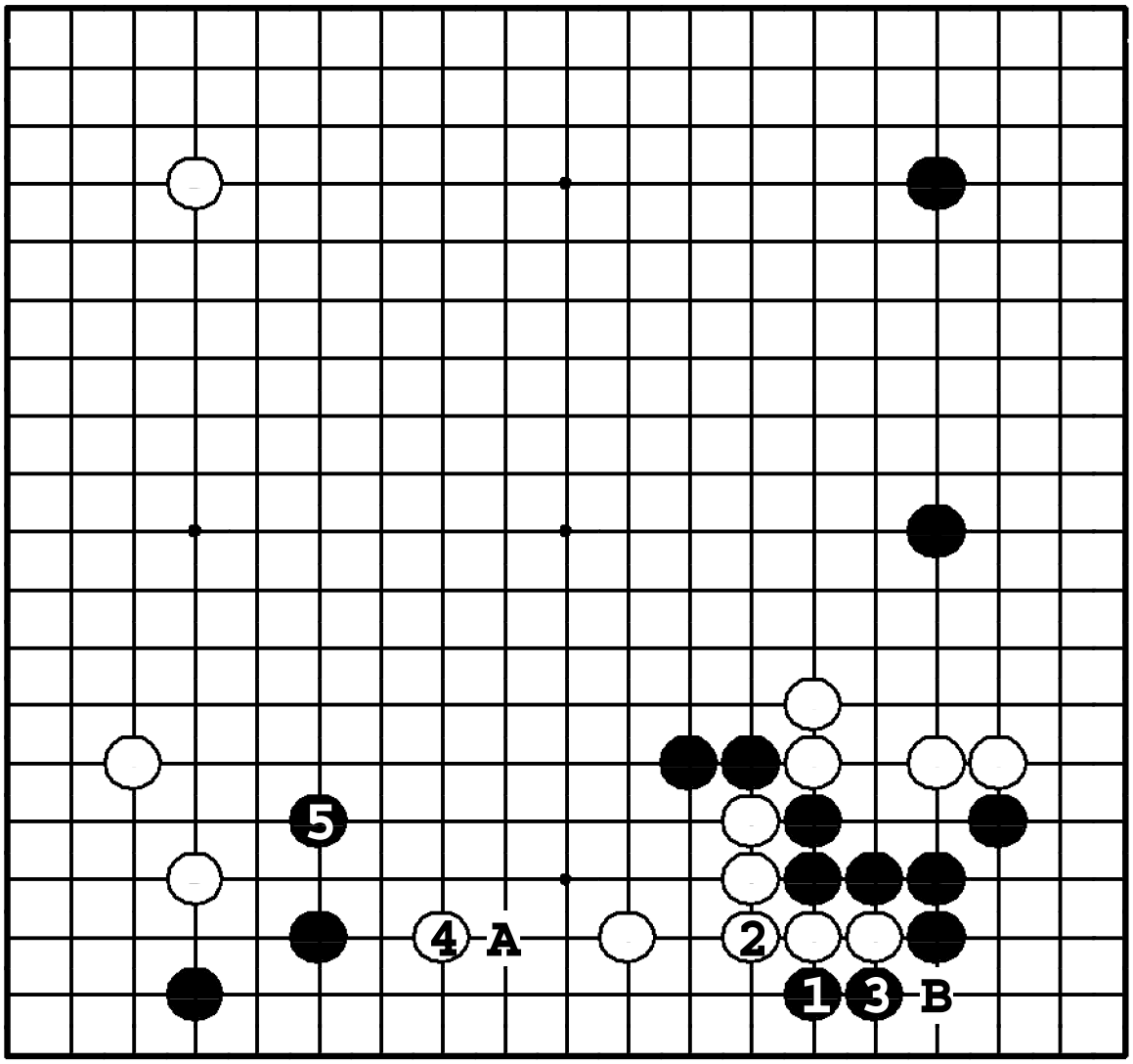

Задача 412. Ответ

Черные защищают угол прилипанием ❶. После ❸ белые распространяются ④, но к слабым камням справа после ❺ добавляется и двойка слева. Если ❶ в **A**, белые с сэнтэ защищают свои камни: ❍**B**.

Задача 413. Ход ●

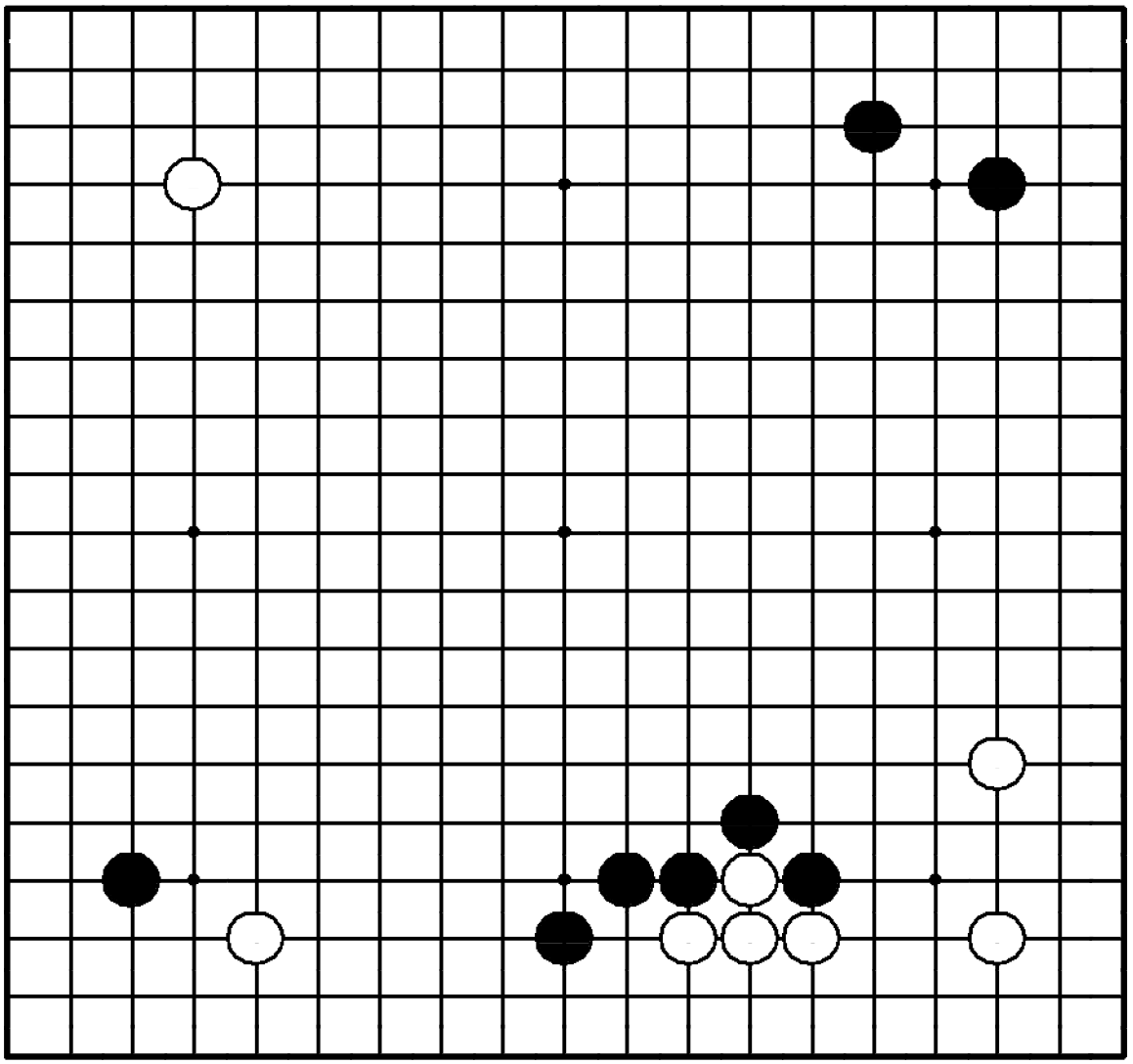

Задача 413. Ход ●

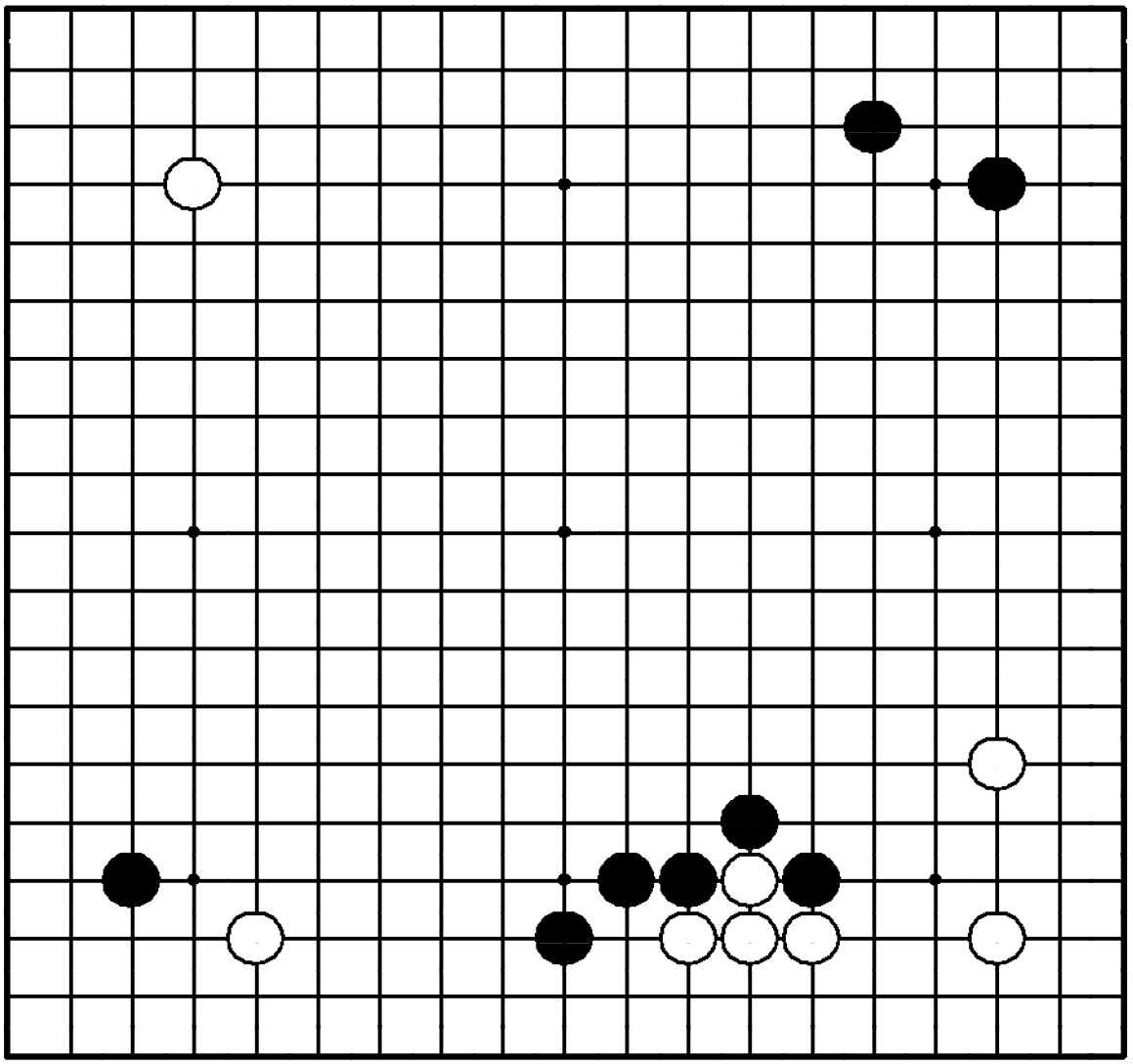

"Используйте свою плотность для атаки слабых камней противника!"

Где сыграть черным?

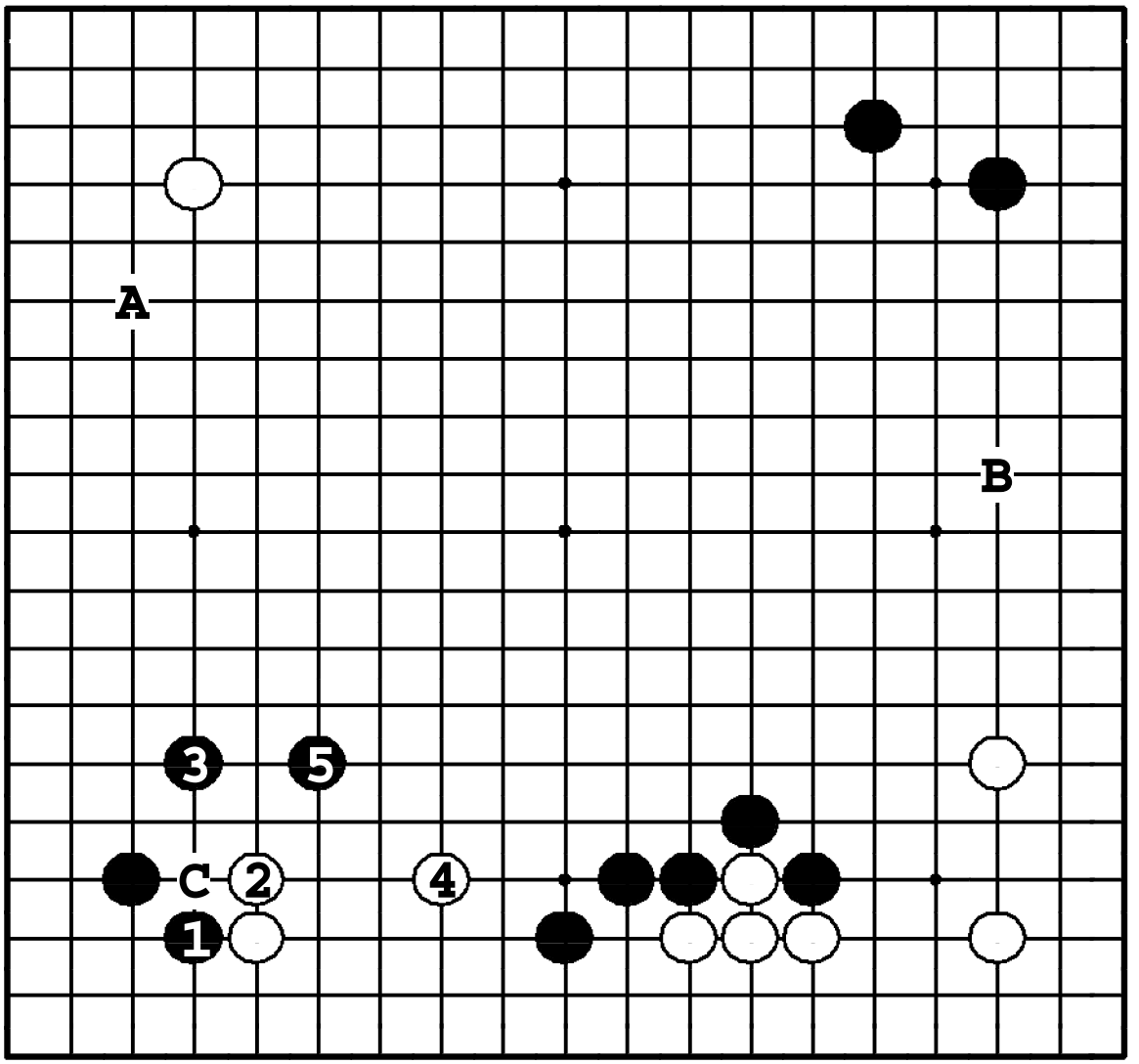

Задача 413. Ответ

Черным нужно защищать территорию ходами ❶ и ❸. Белые должны распространяться ④, но черные используют свою плотность справа для ❺. Если черные сделают какари ●**A** или расширение ●**B**, белые сэнтэ стабилизируются ходом ❍**C**.

Задача 414. Ход ○

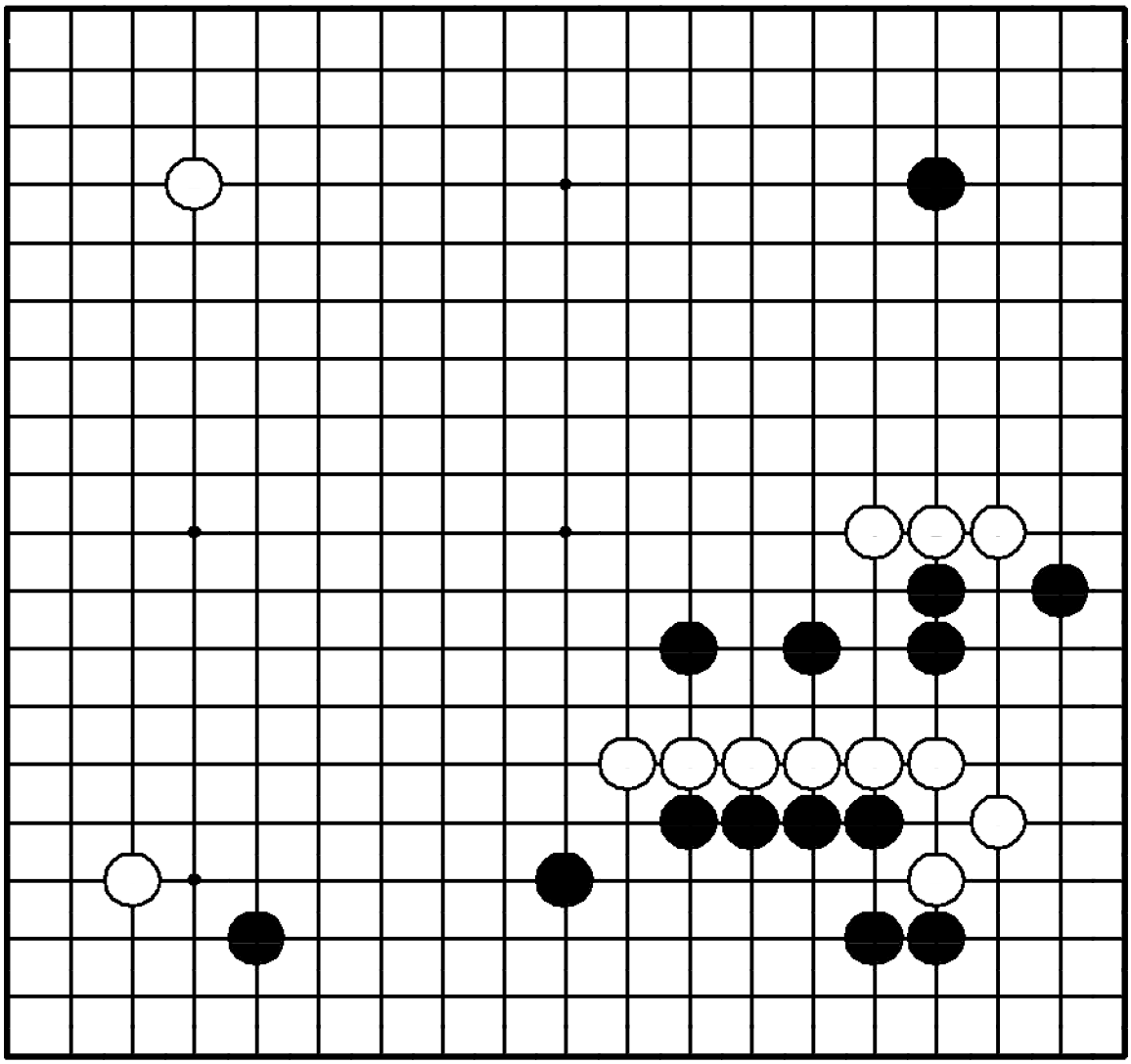

Задача 414. Ход ○

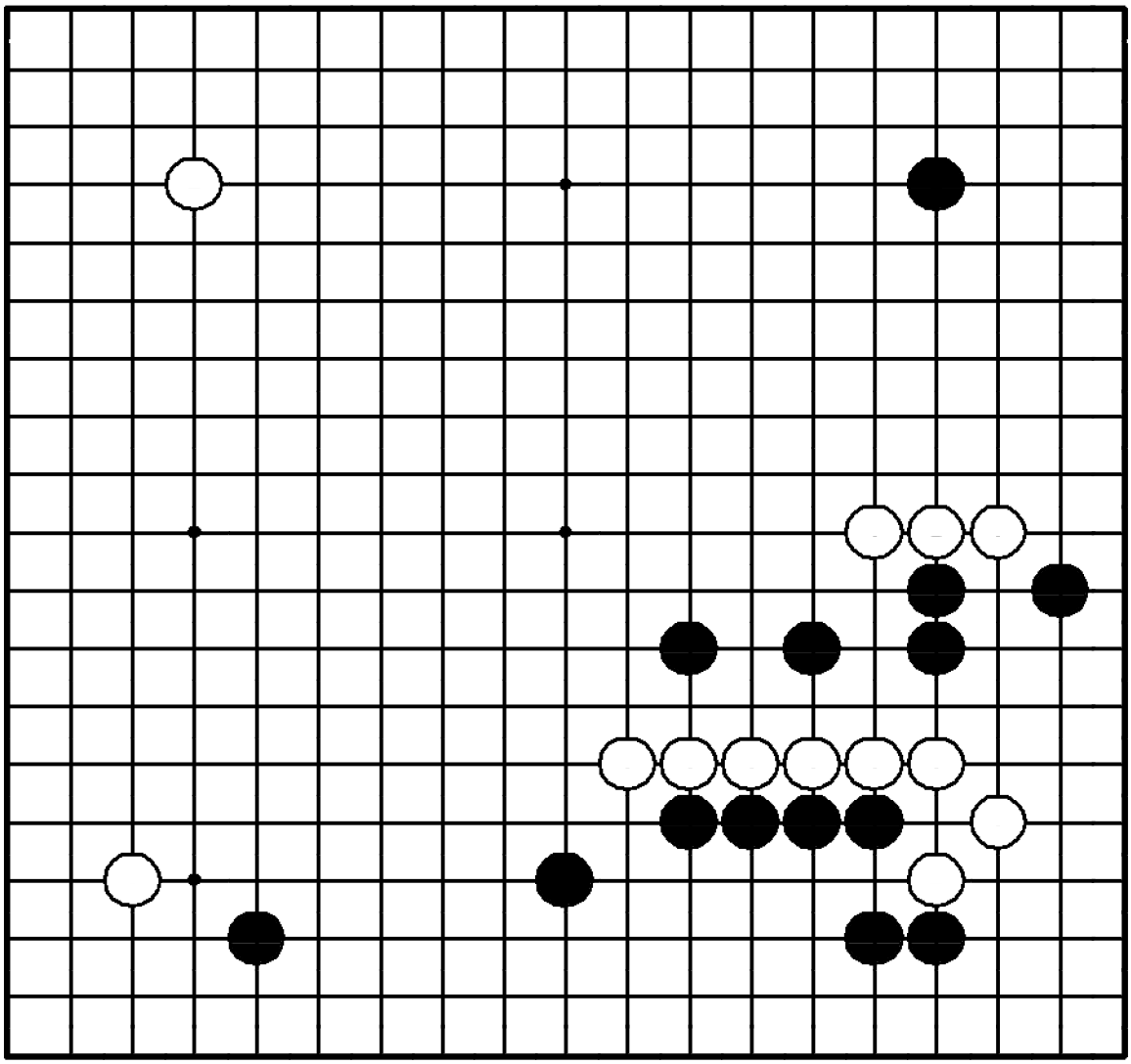

"Атакуйте с той стороны, где ваш ход выглядит более естественным!"

Где сыграть белым?

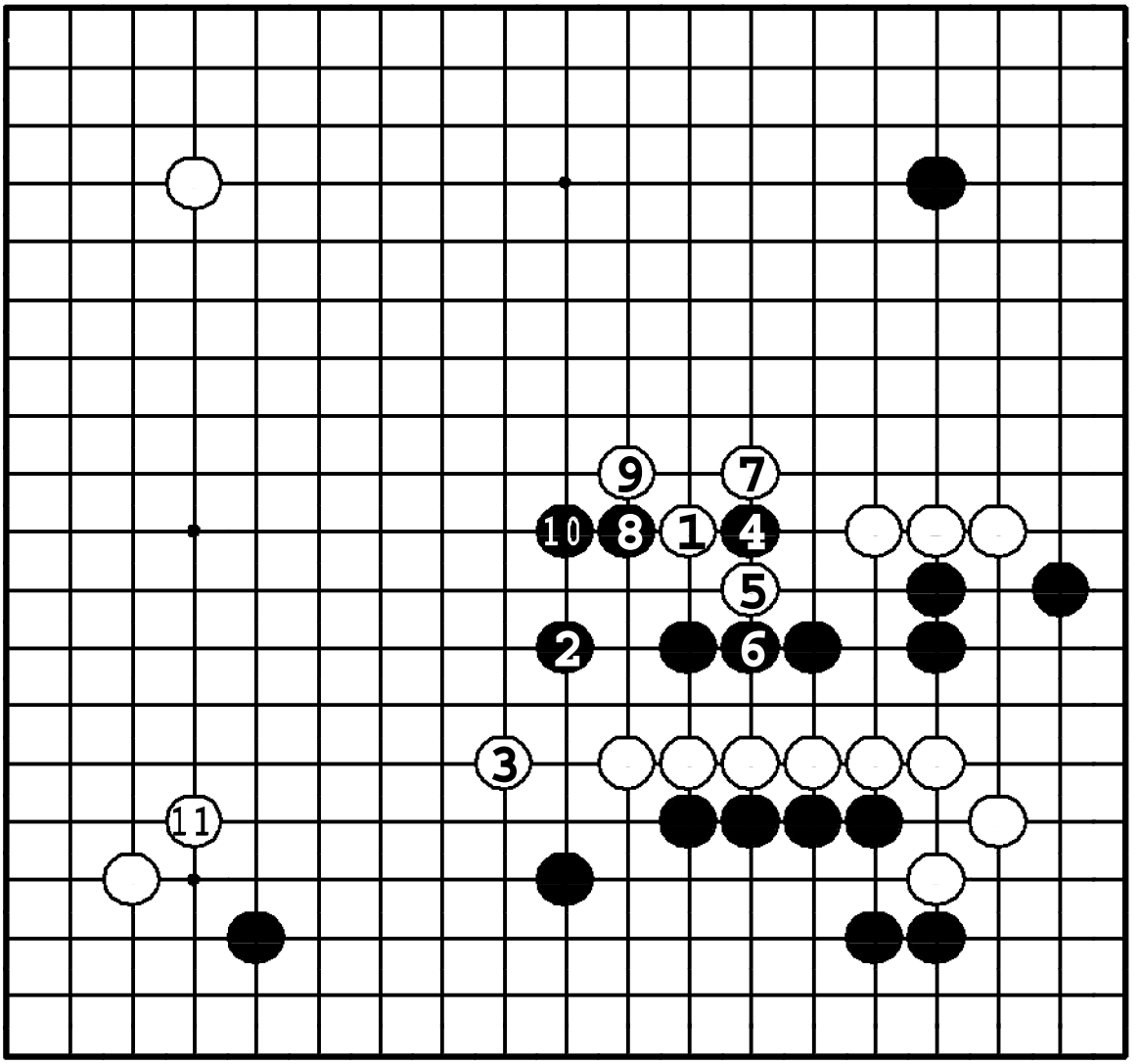

Задача 414. Ответ

Белые атакуют ①, вынуждая ❷, ③. Белые вышли. Теперь черные должны сделать форму ❹ – ❿. В это время белые строят влияние до ⑨. После ❍**11** у белых удовлетворительная позиция

Задача 415. Ход ●

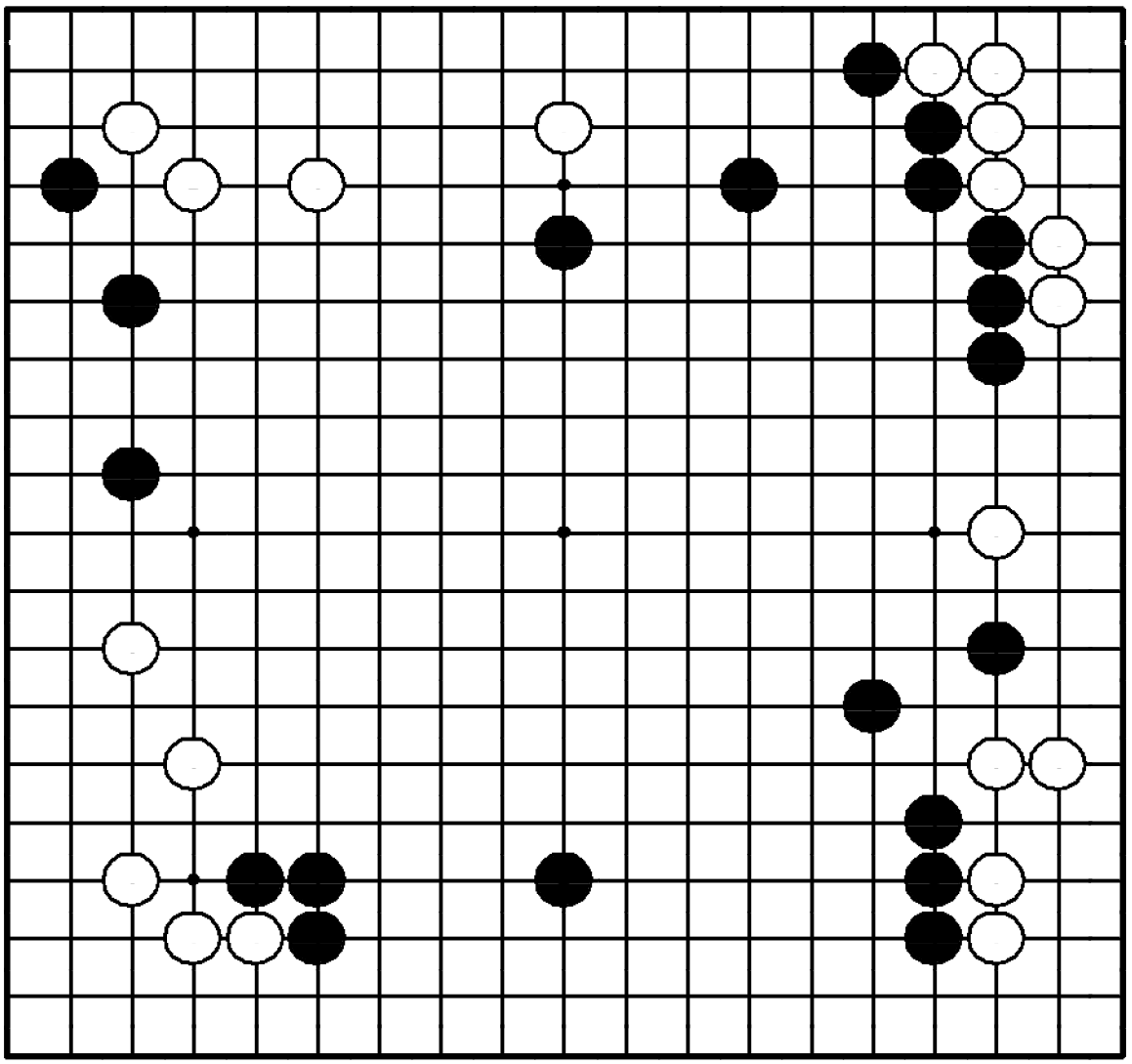

Задача 415. Ход ●

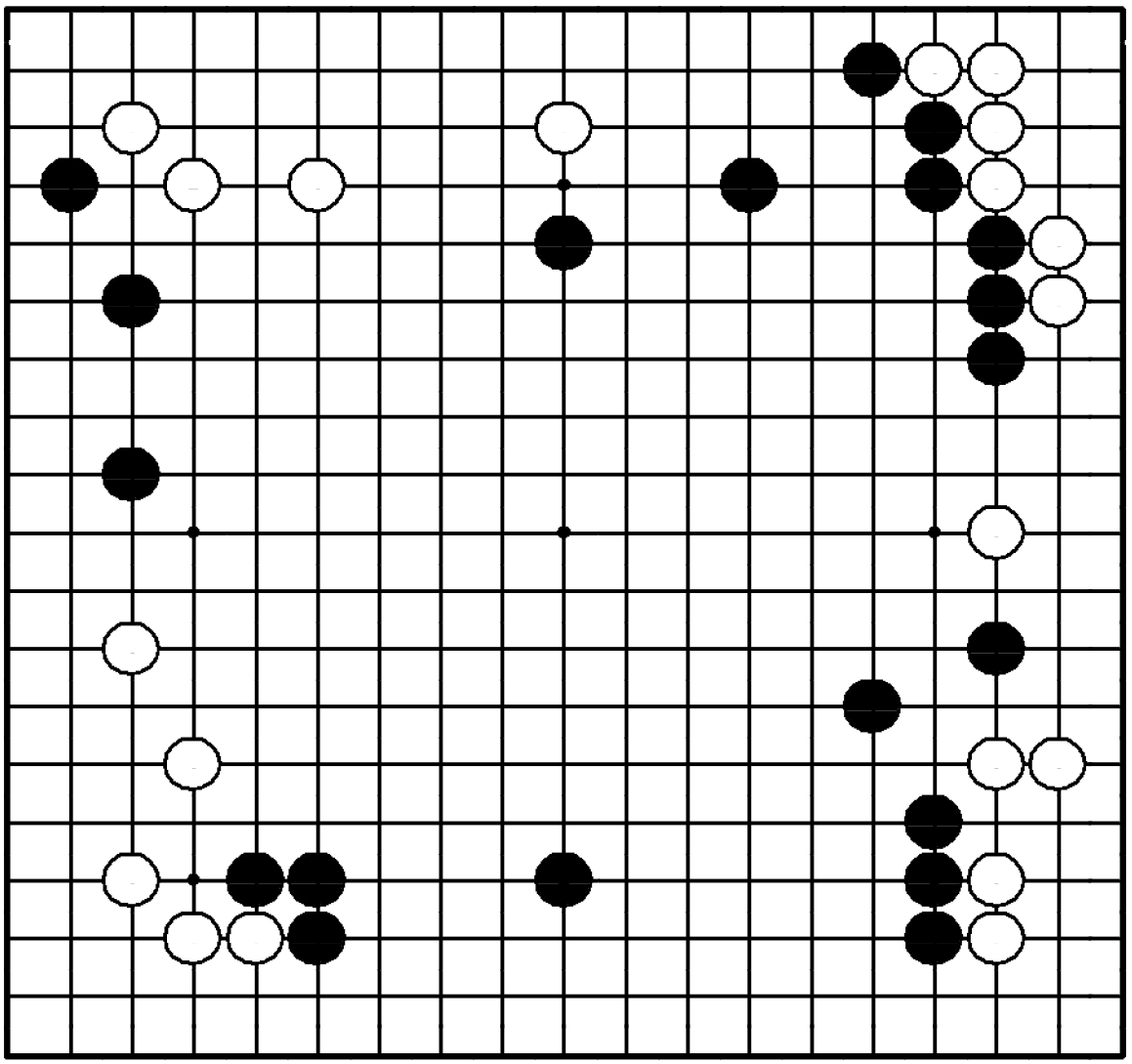

"Соединяйте свои мойо!" "Закрывайте дверь с одной стороны!"

Где сыграть черным?

стабилизируются ходом ❍С.

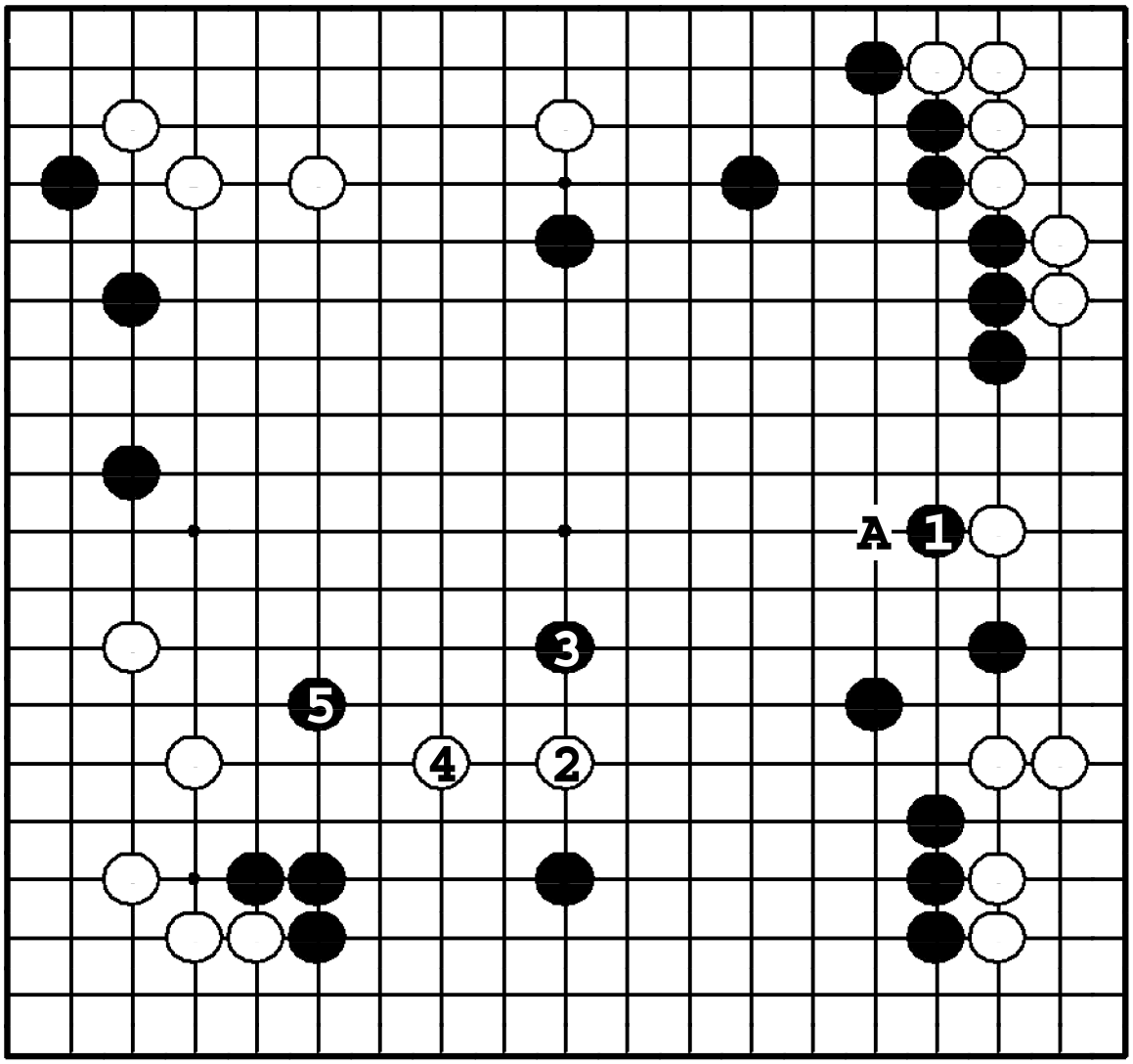

Задача 415. Ответ

Для превращения влияния в территорию черные должны сыграть прилипание ❶. Если белые прыгнут ❍А, это влияние будет сведено на нет. Чтобы не сыграть в готэ, белые забирают другой срочный пункт ②, но черные начинают атаку ❸, ❺.

Задача 416. Ход ○

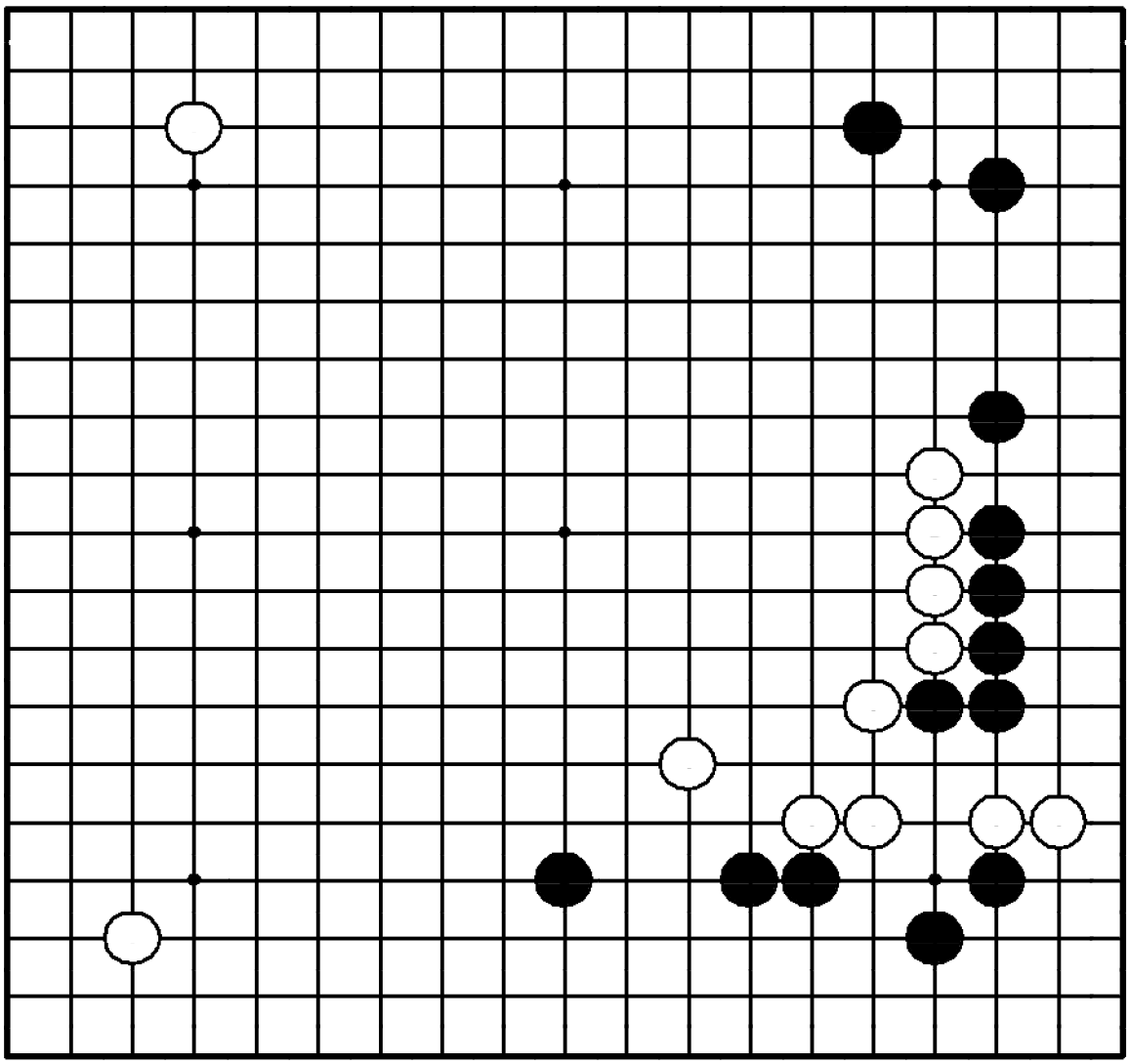

Задача 416. Ход ○

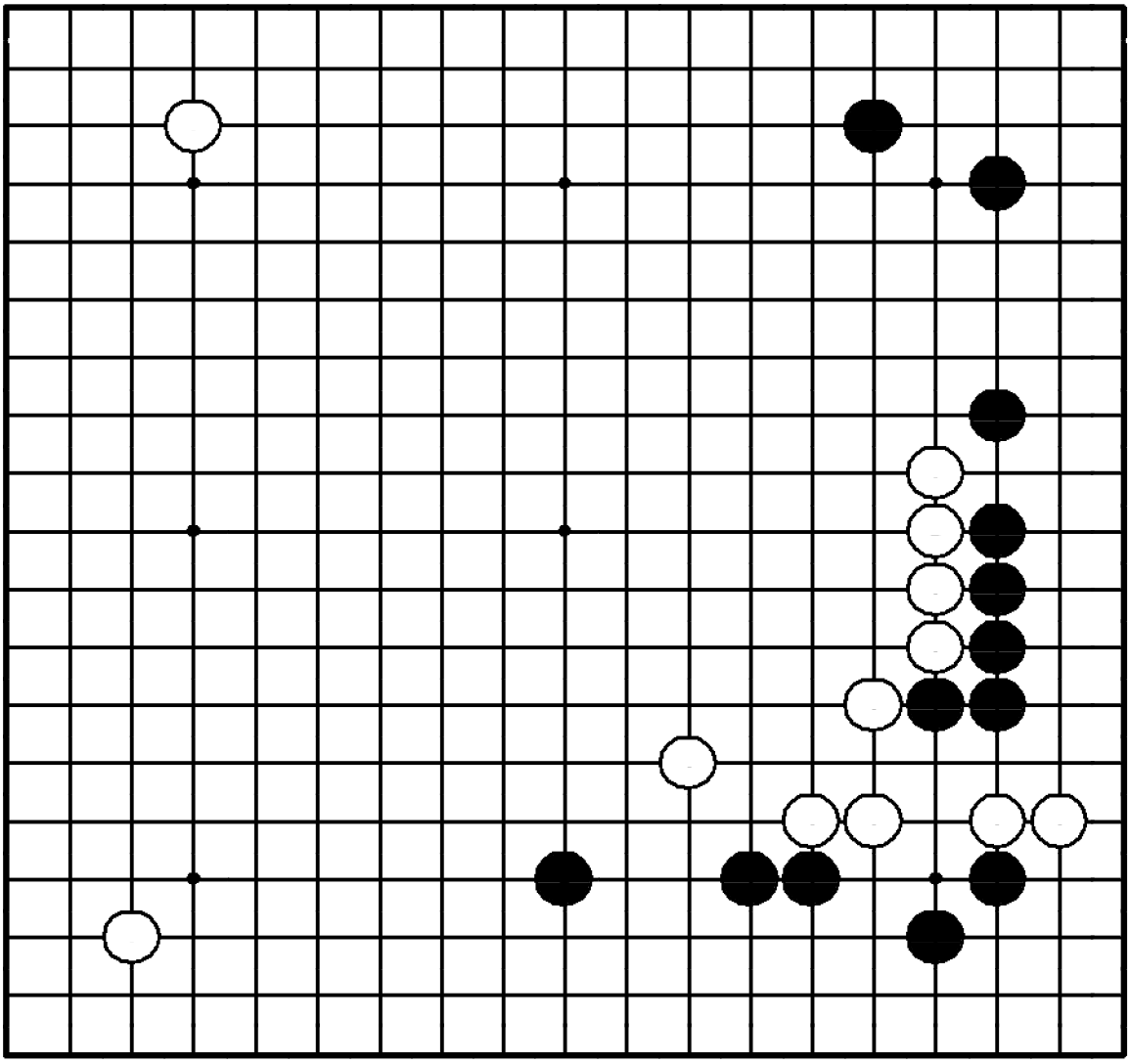

"Оттесняйте границу влияния противника, расширяя собственное!"

Где сыграть белым?

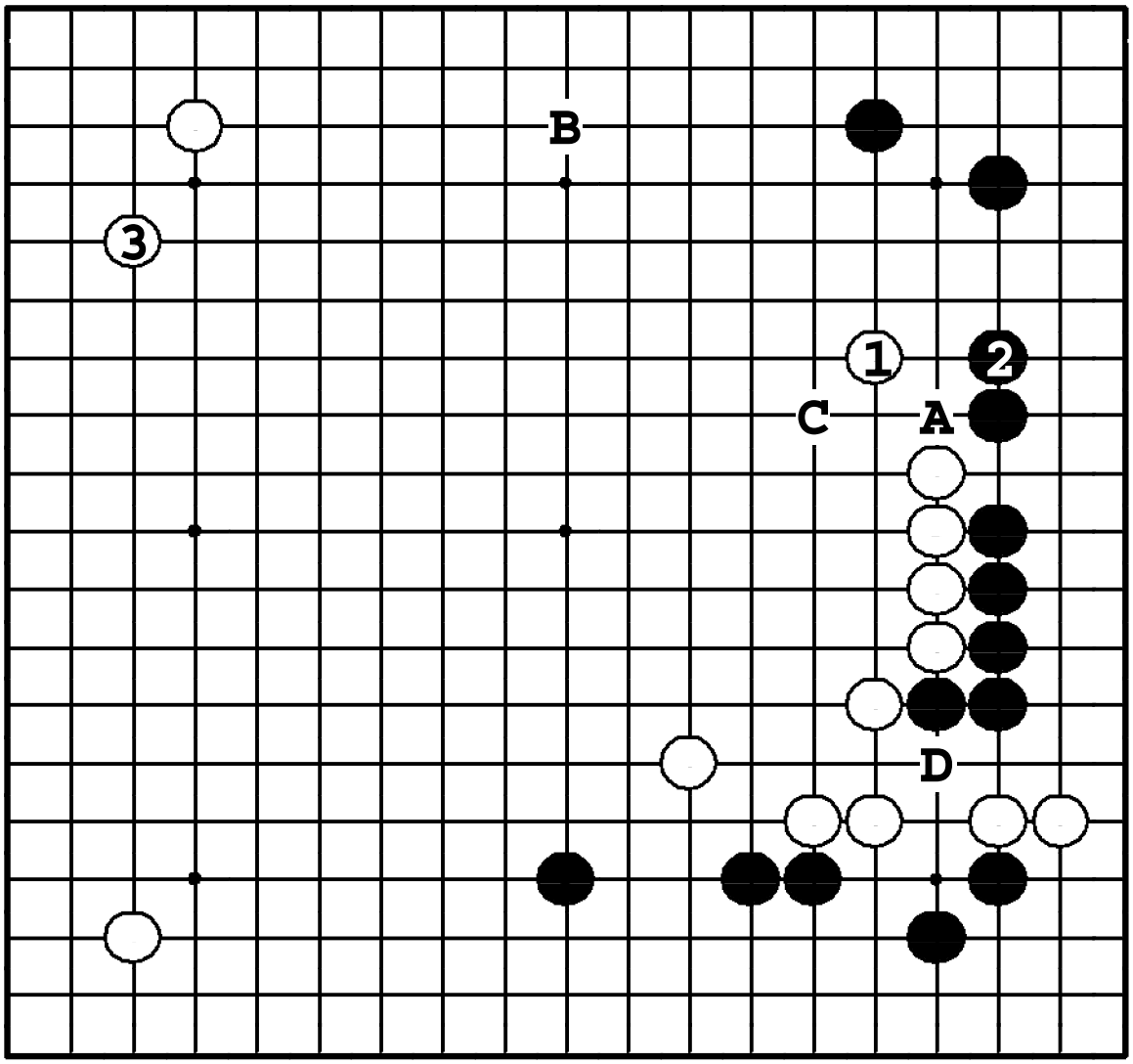

Задача 416. Ответ

Белые расширяют влияние ①, вынуждая черных защититься ❷. Затем белые делают симари ③. Если белые сыграют ① в **3**, черные пойдут ❶, ❍**B**, ●**C**. Теперь ●**D** становится большой угрозой.

Задача 417. Ход ○

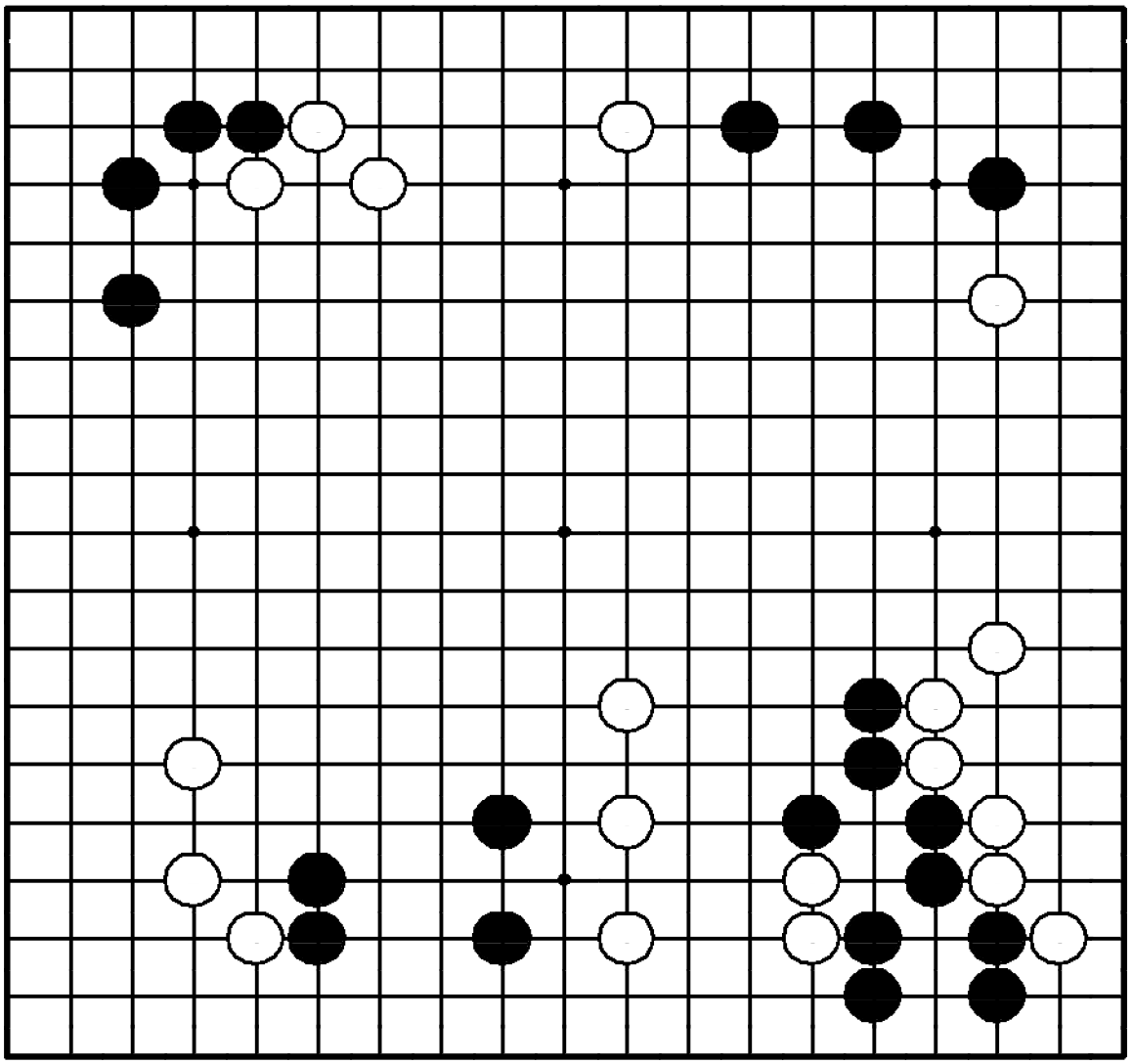

Задача 417. Ход ○

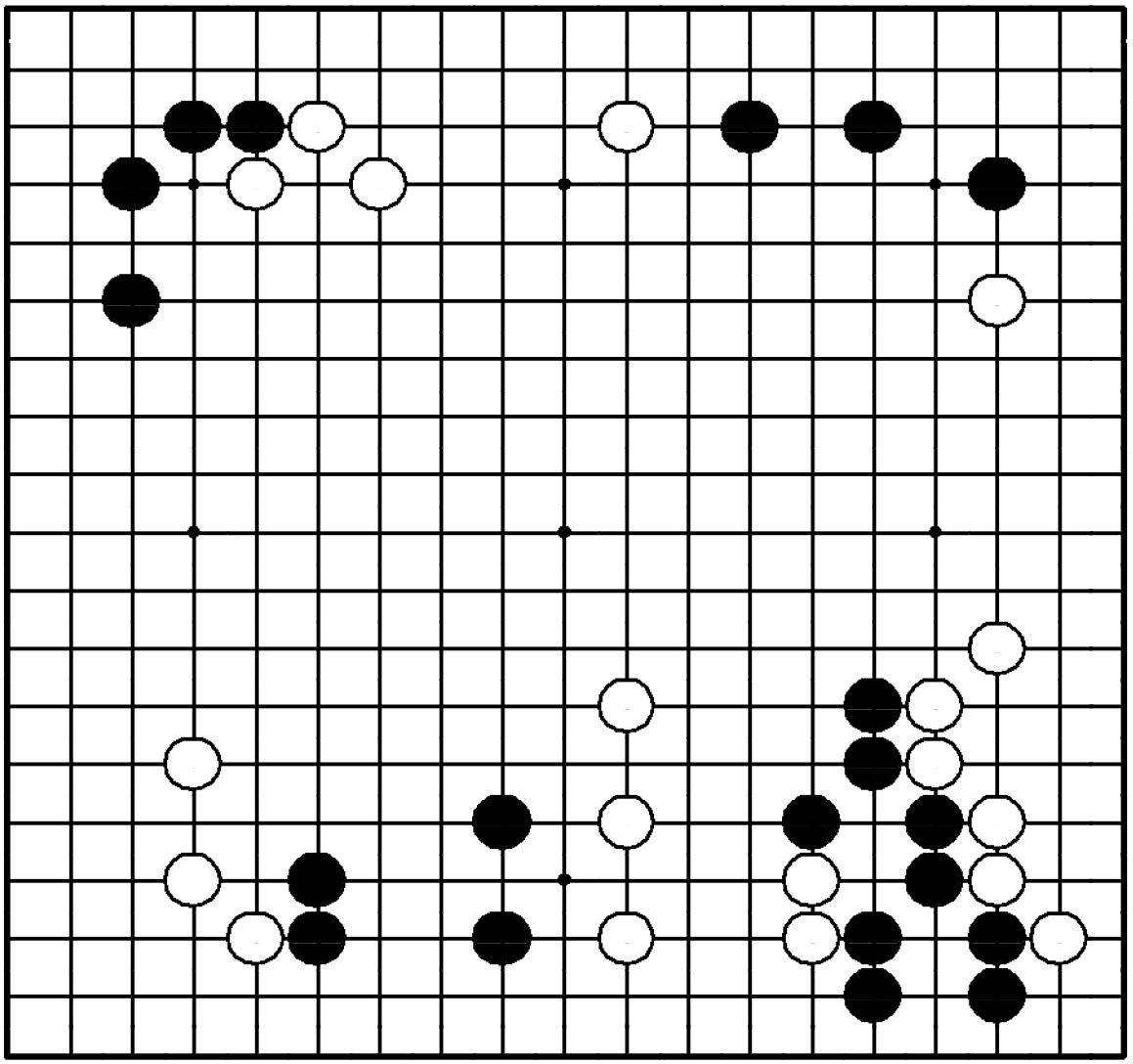

"Лишайте камни противника базы!"

Где сыграть белым?

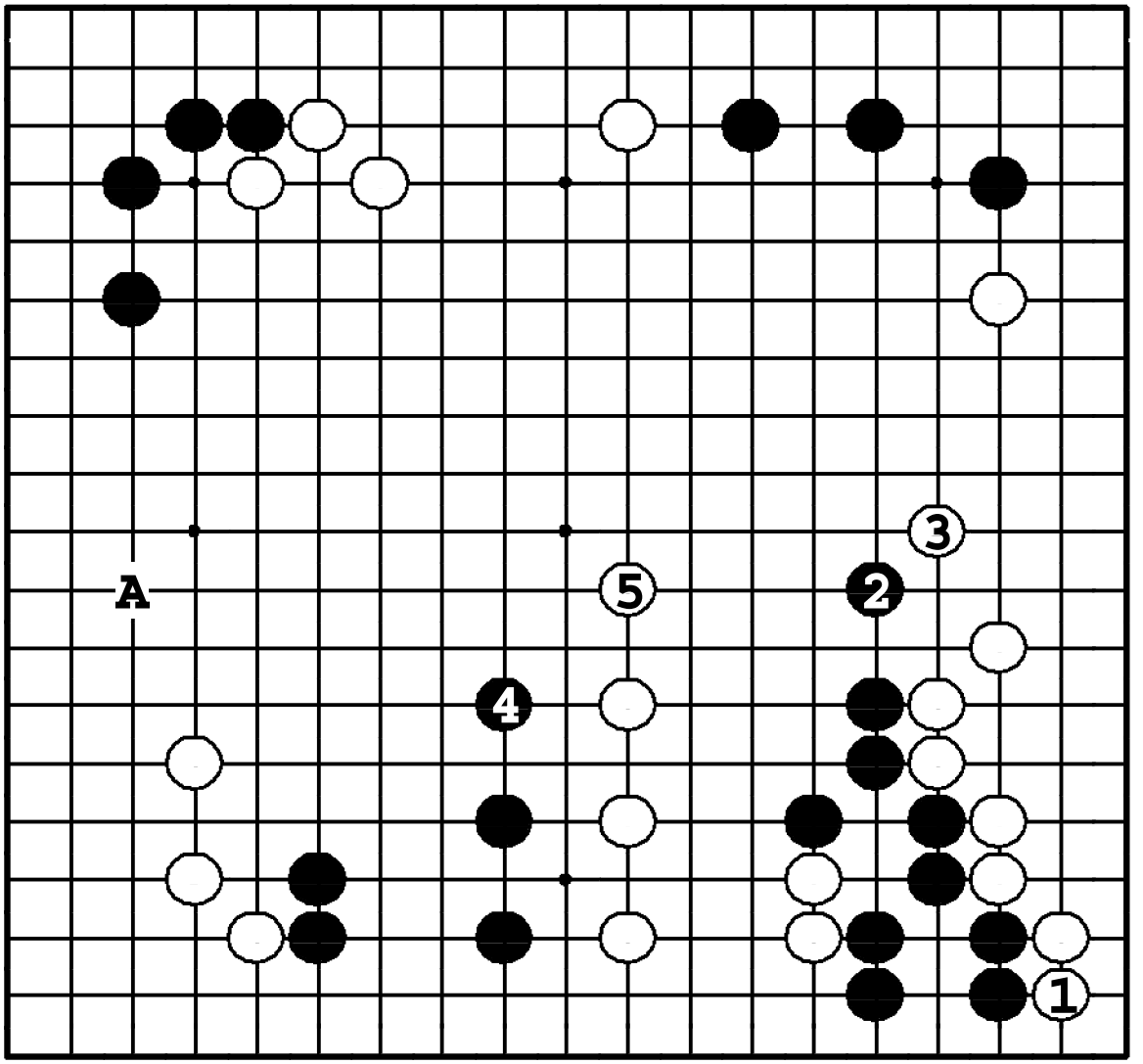

Задача 417. Ответ

① лишает черные камни базы, так что они должны выходить в центр. Белые на ❷ отвечают огораживанием правой стороны ③. После ⑤ черные камни еще в подвешенном состоянии. Если ① в **A**, черные поворачивают в **1**.

Задача 418. Ход ●

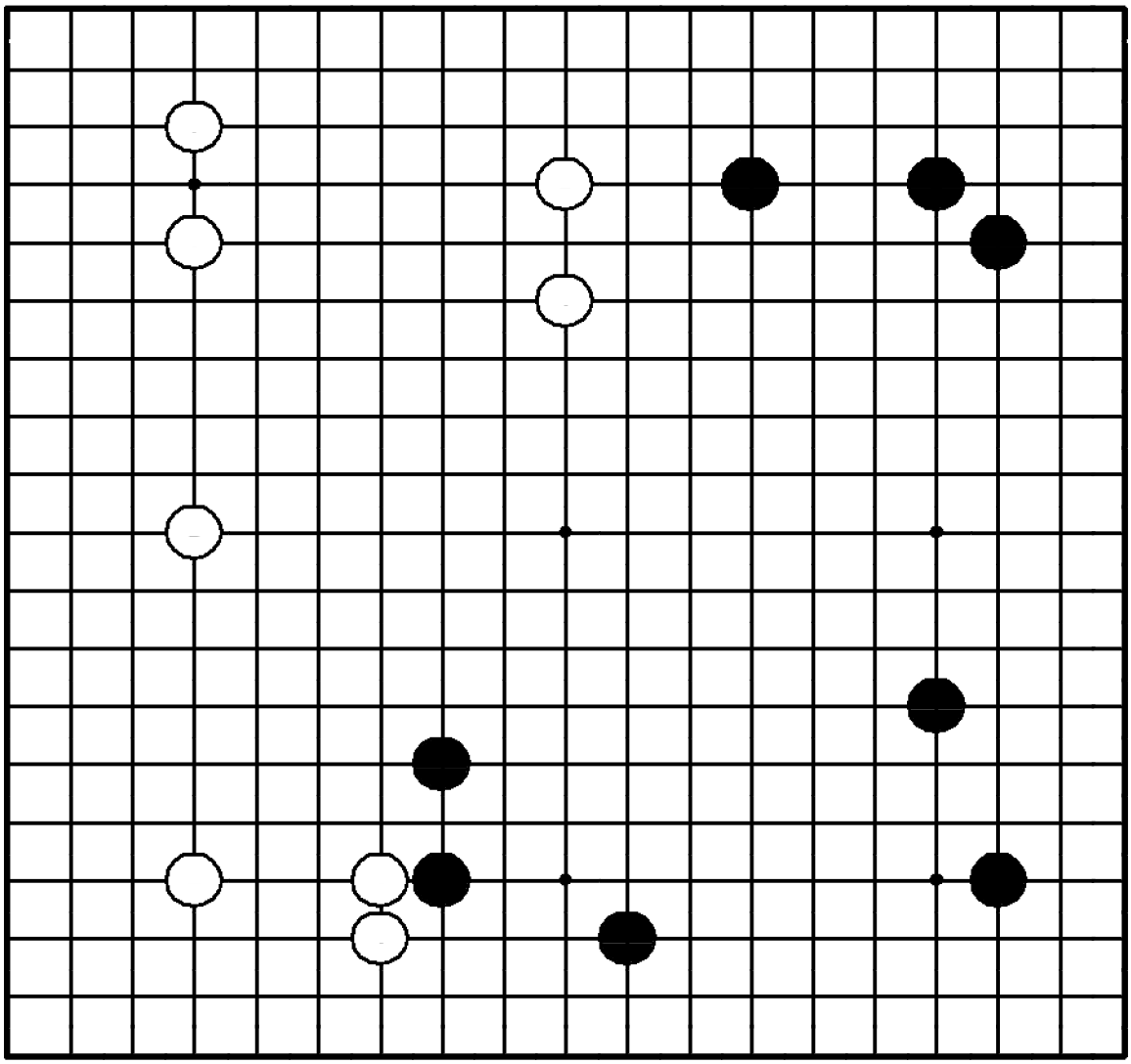

Задача 418. Ход ●

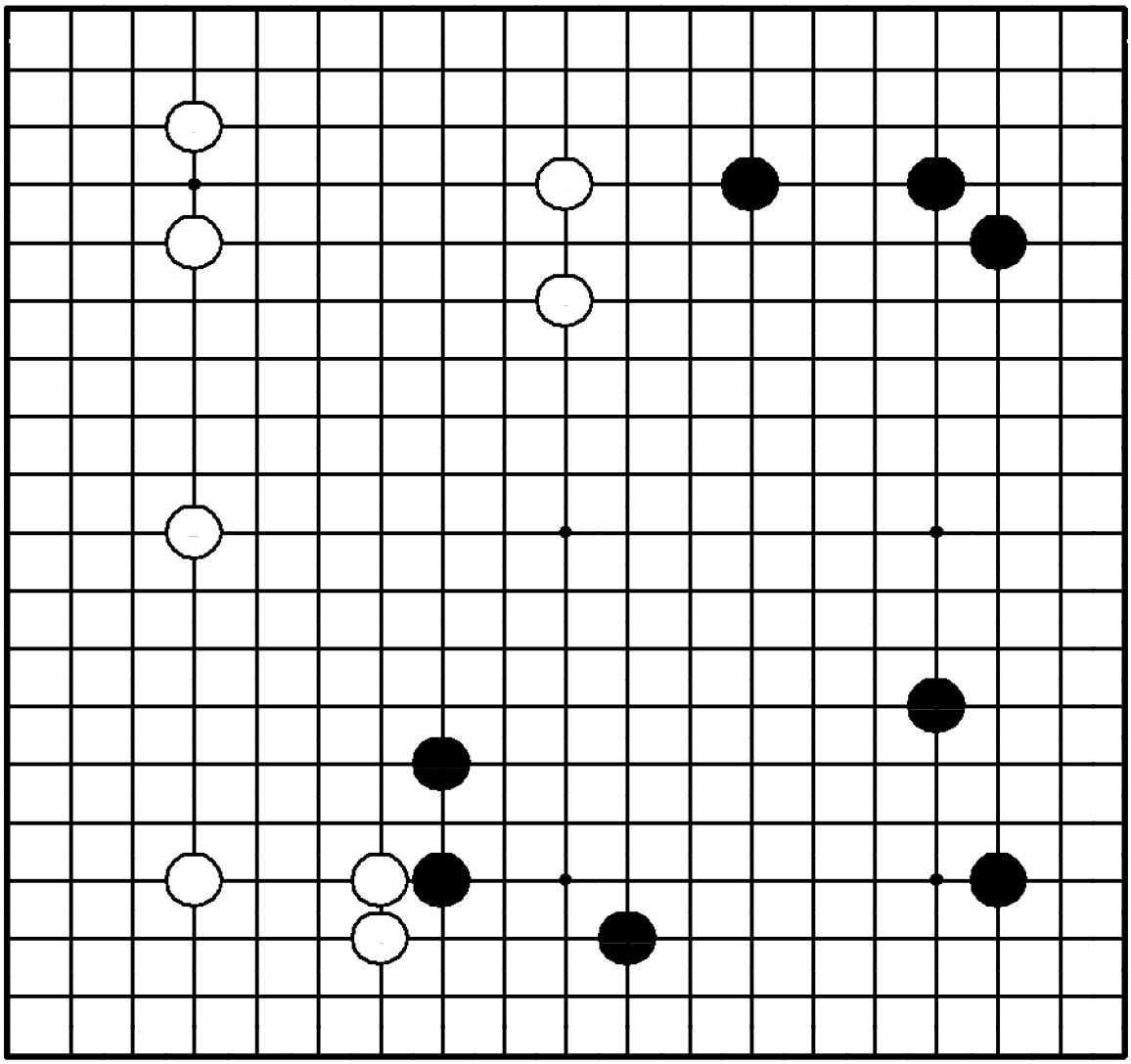

"Отодвигайте границу мойо противника, в то же время расширяя свое!"

Где сыграть черным?

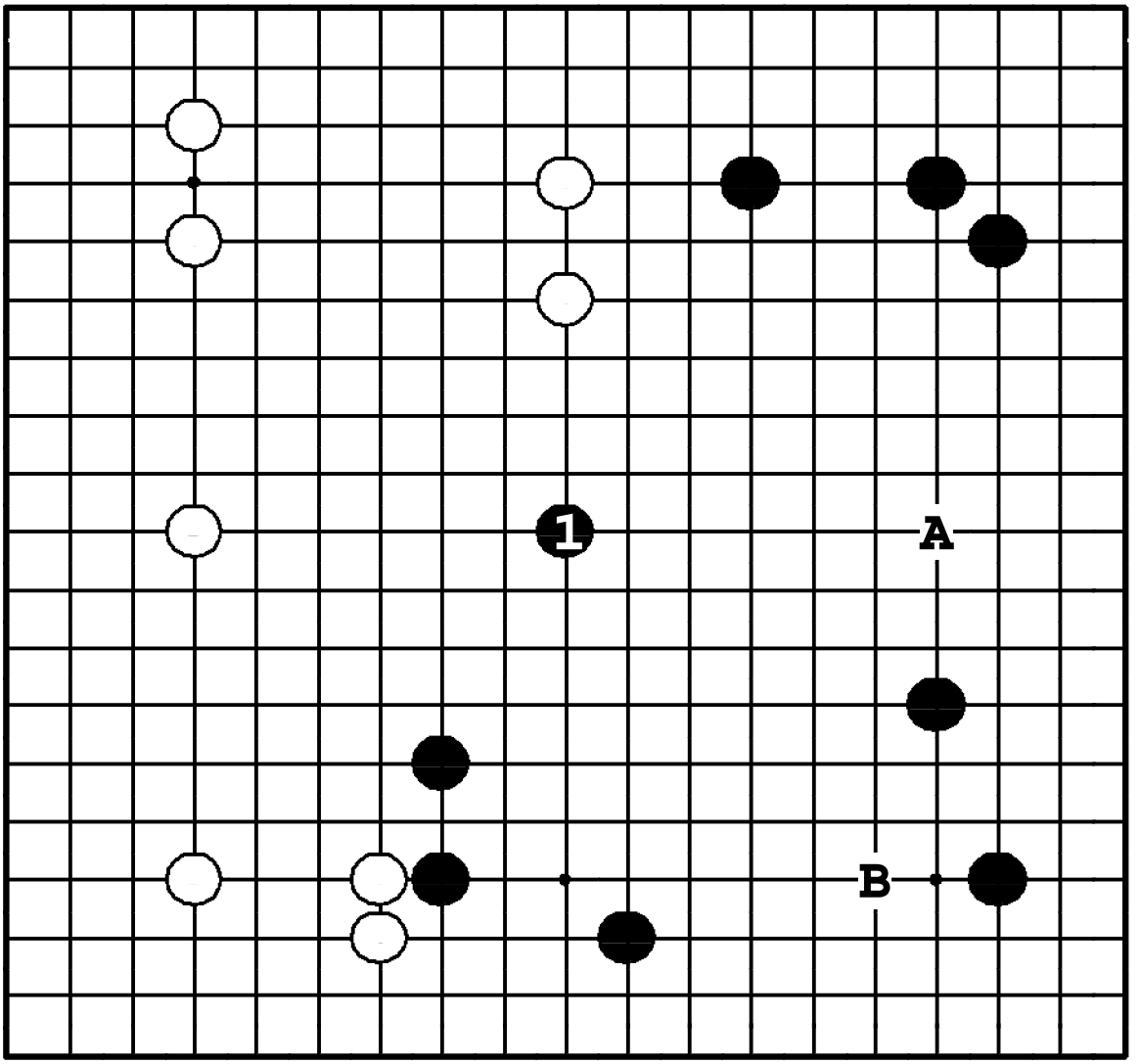

Задача 418. Ответ

Ход ❶ – жизненный пункт обоих противоборствующих мойо. Тот, кто займет этот пункт, получит преимущество. Ходы ●**A** и ●**B** защищают территорию, но они мелковаты по сравнению с ❶.

Задача 419. Ход ○

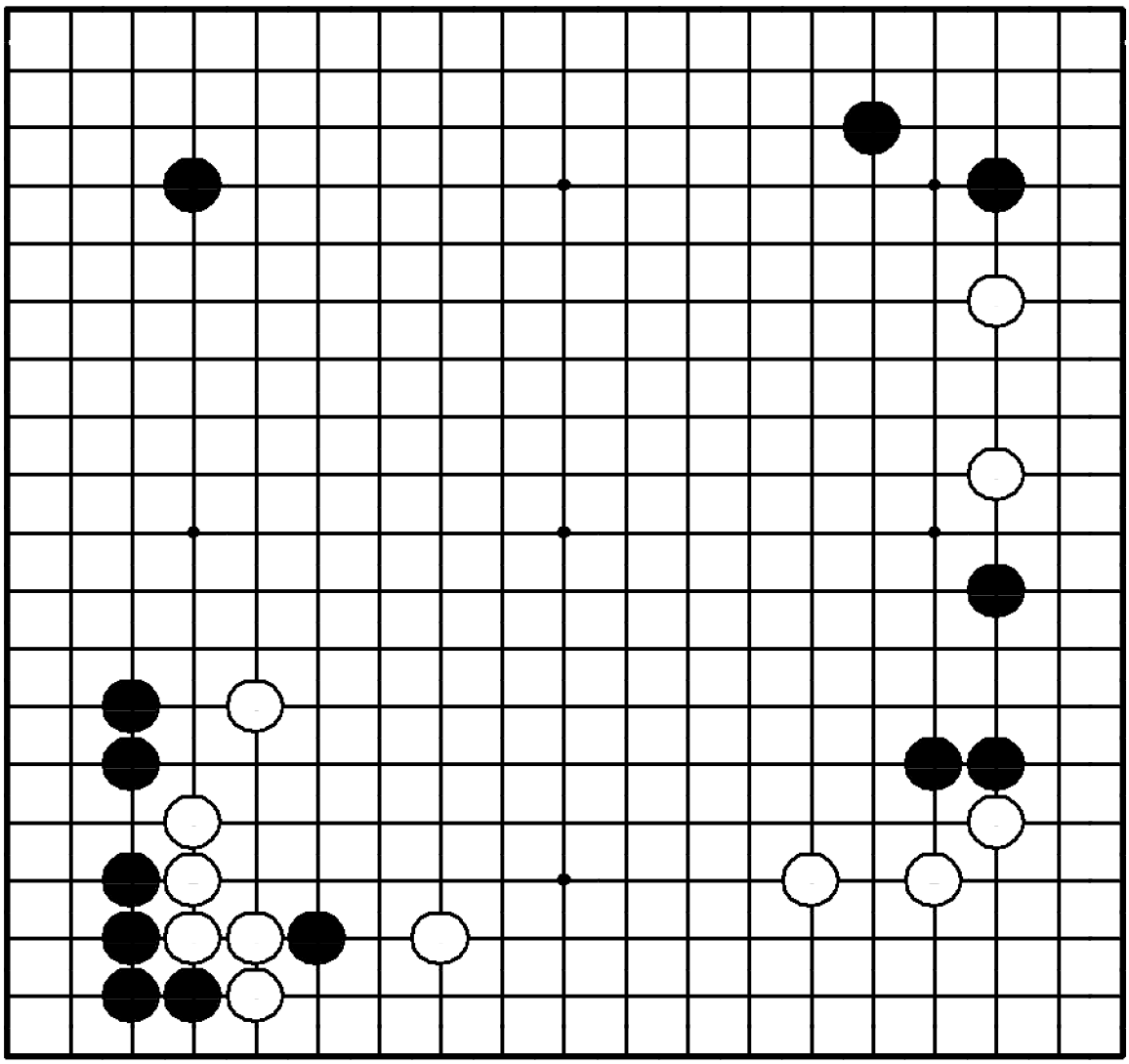

Задача 419. Ход ○

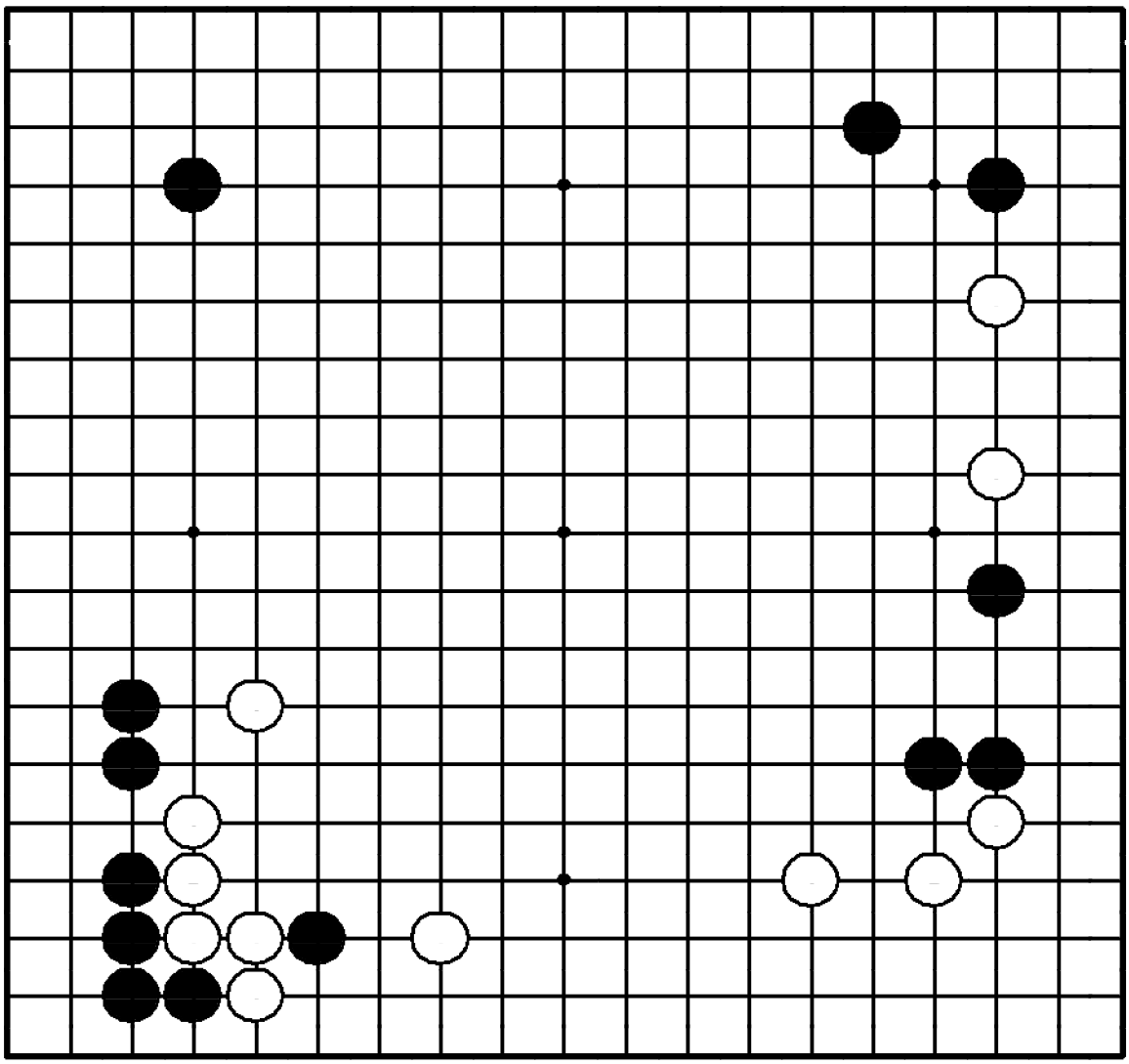

"Расширяйте свое мойо, атакуя камни противника!"

Где сыграть белым?

1.

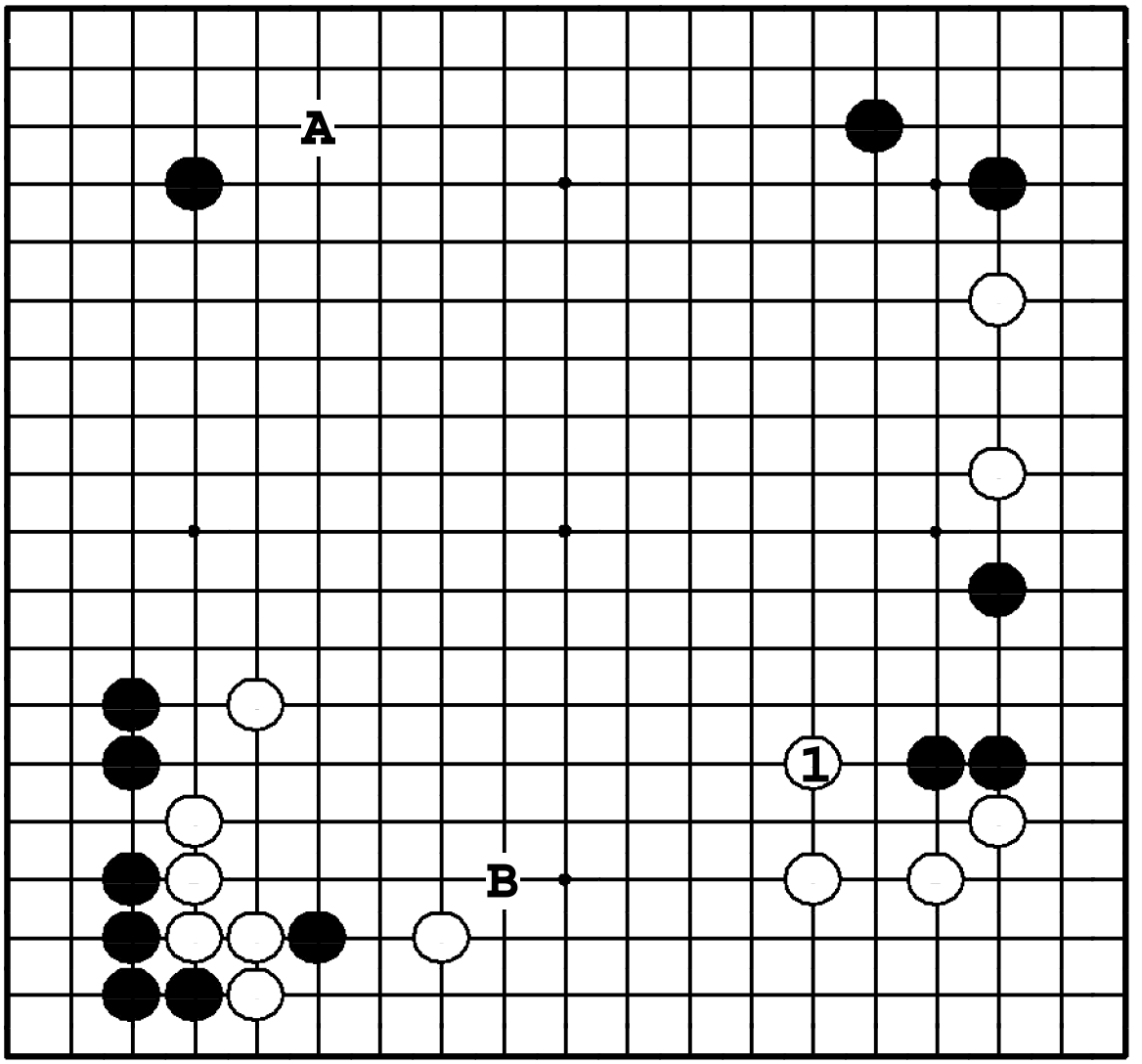

Задача 419. Ответ

Ход ① атакует черные камни справа, огораживая очень большое мойо внизу. Если ① в **A**, черные сделают удар в плечо ●**B**, исключая любые перспективы получения белыми мойо снизу.

Задача 420. Ход ○

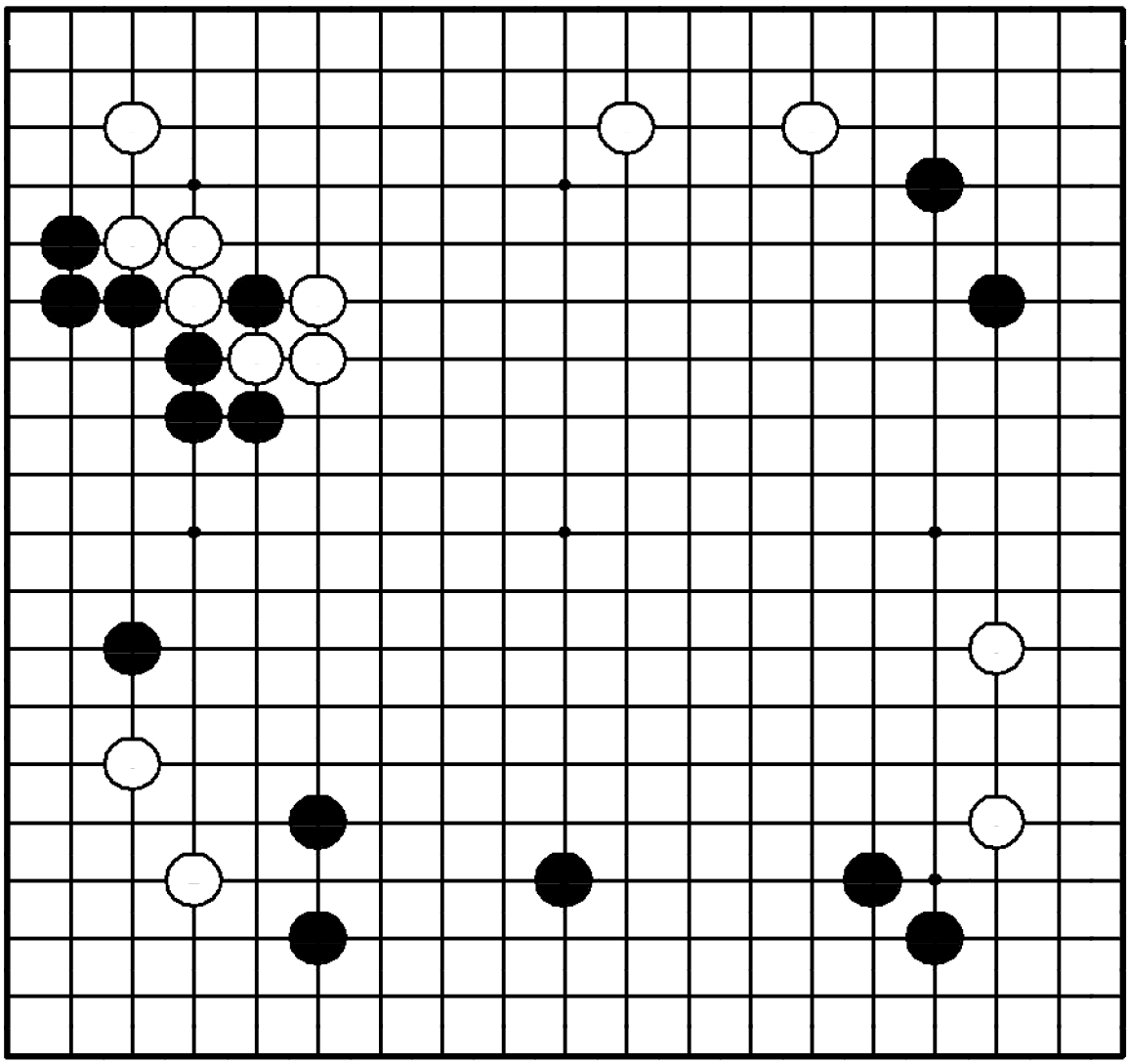

Задача 420. Ход ○

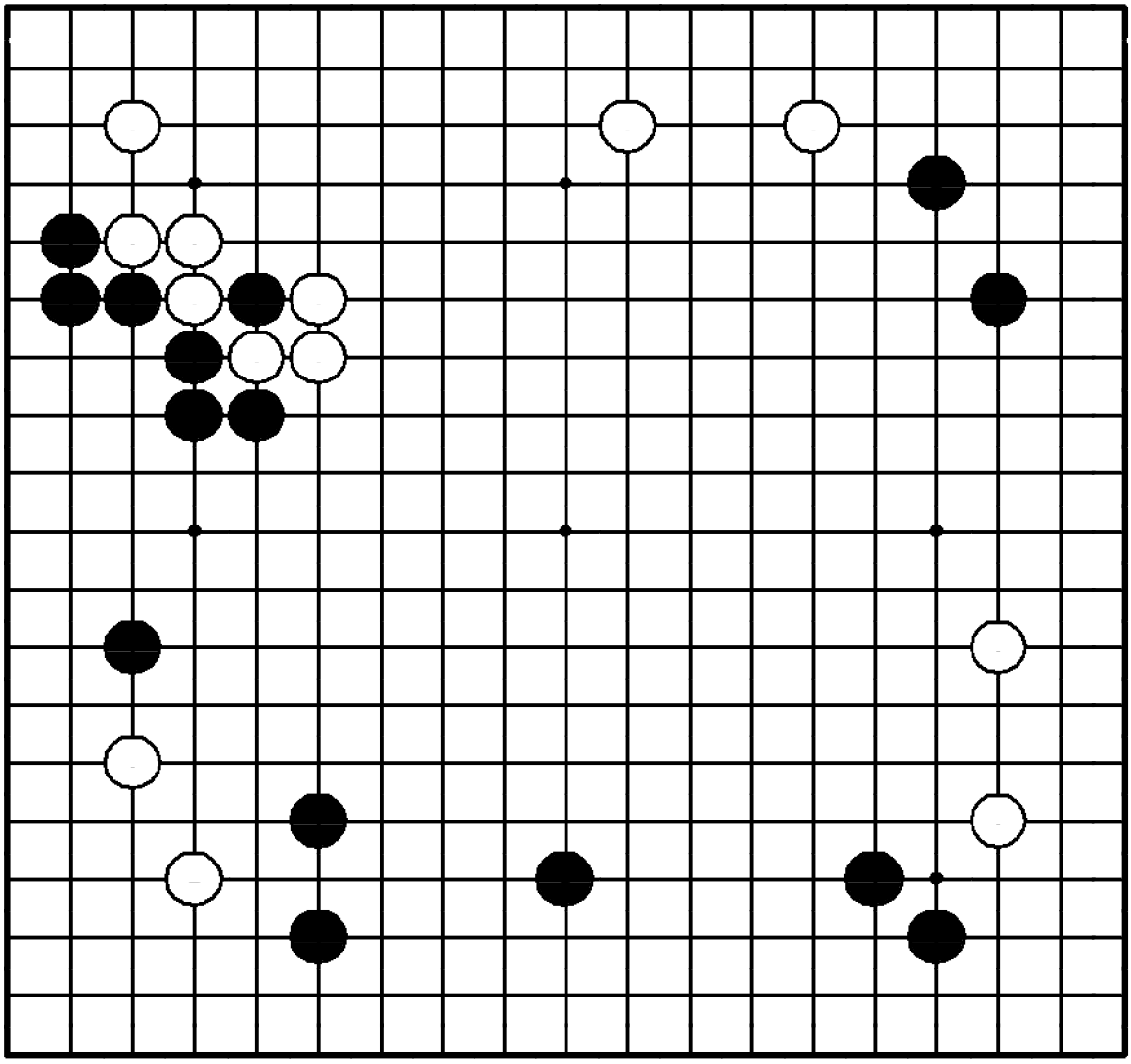

"Защищайте базу своих слабых камней!"

Где сыграть белым?

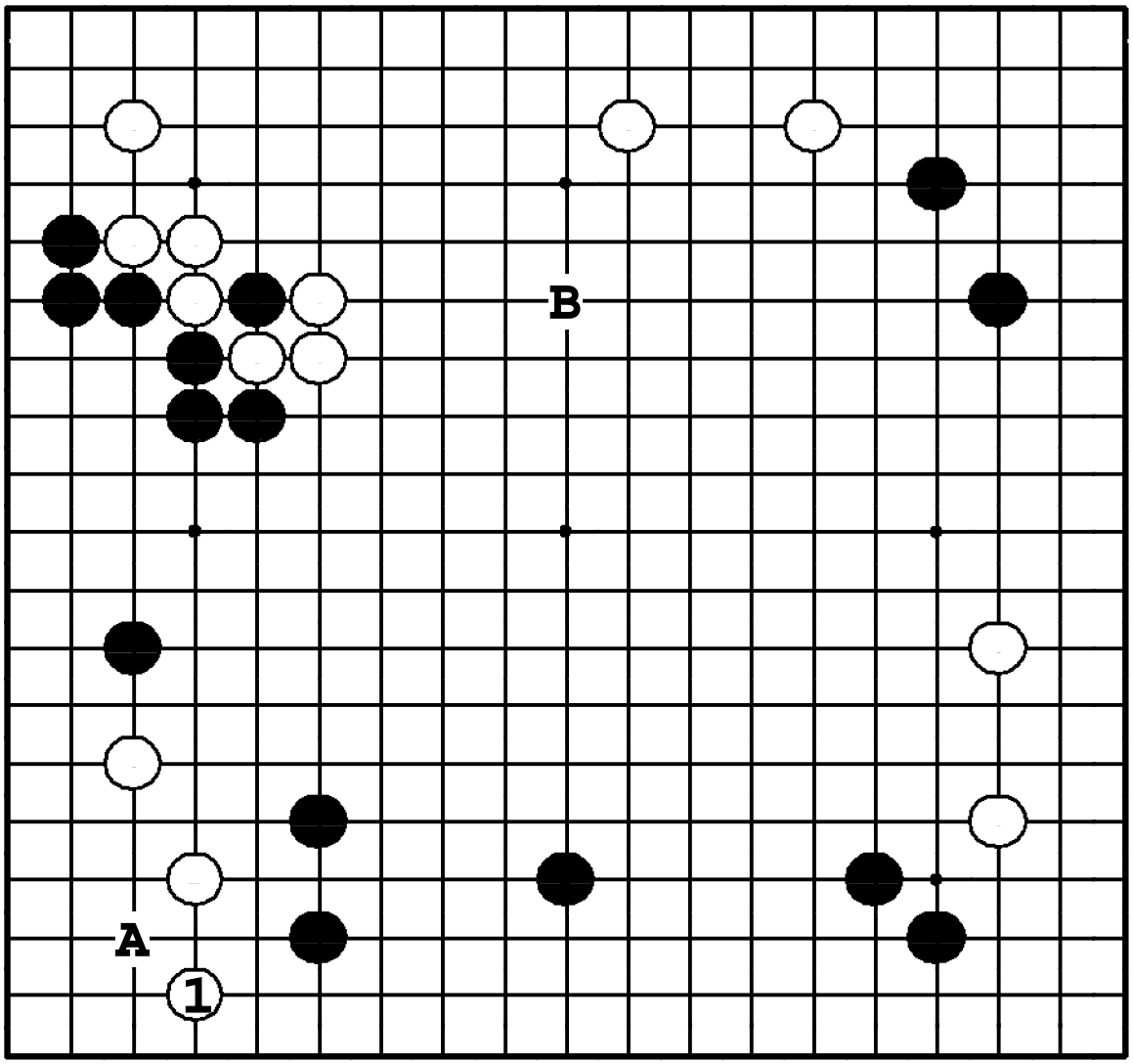

Задача 420. Ответ

Белые должны защитить угол ходом ①. Если они не сделают этого, черные вторгнутся ●**A**, и белые окажутся без глаз в сфере влияния противника. Ход ❍**B** огораживает очень много территории, но ход ① – срочный.

Задача 421. Ход ●

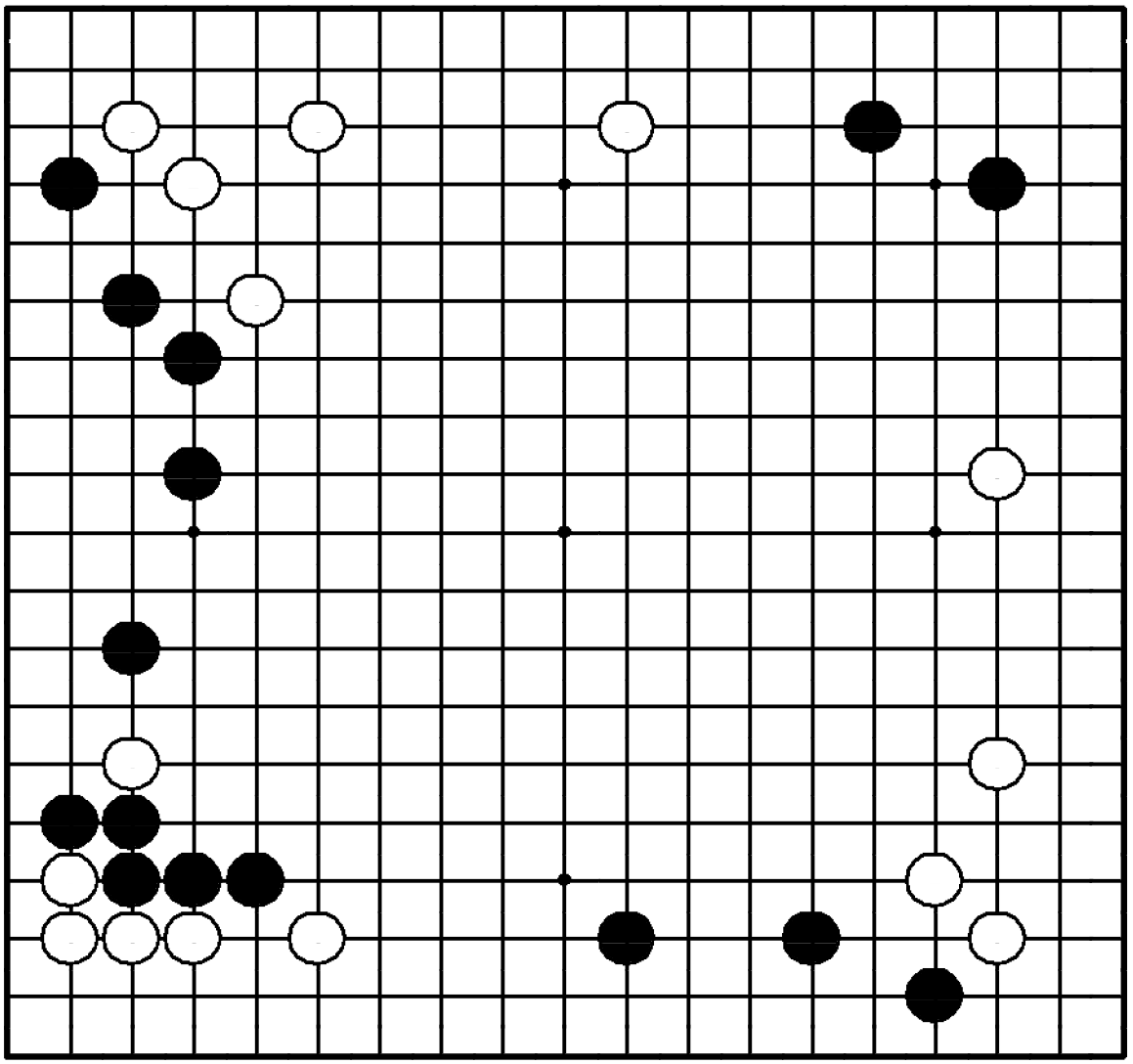

Задача 421. Ход ●

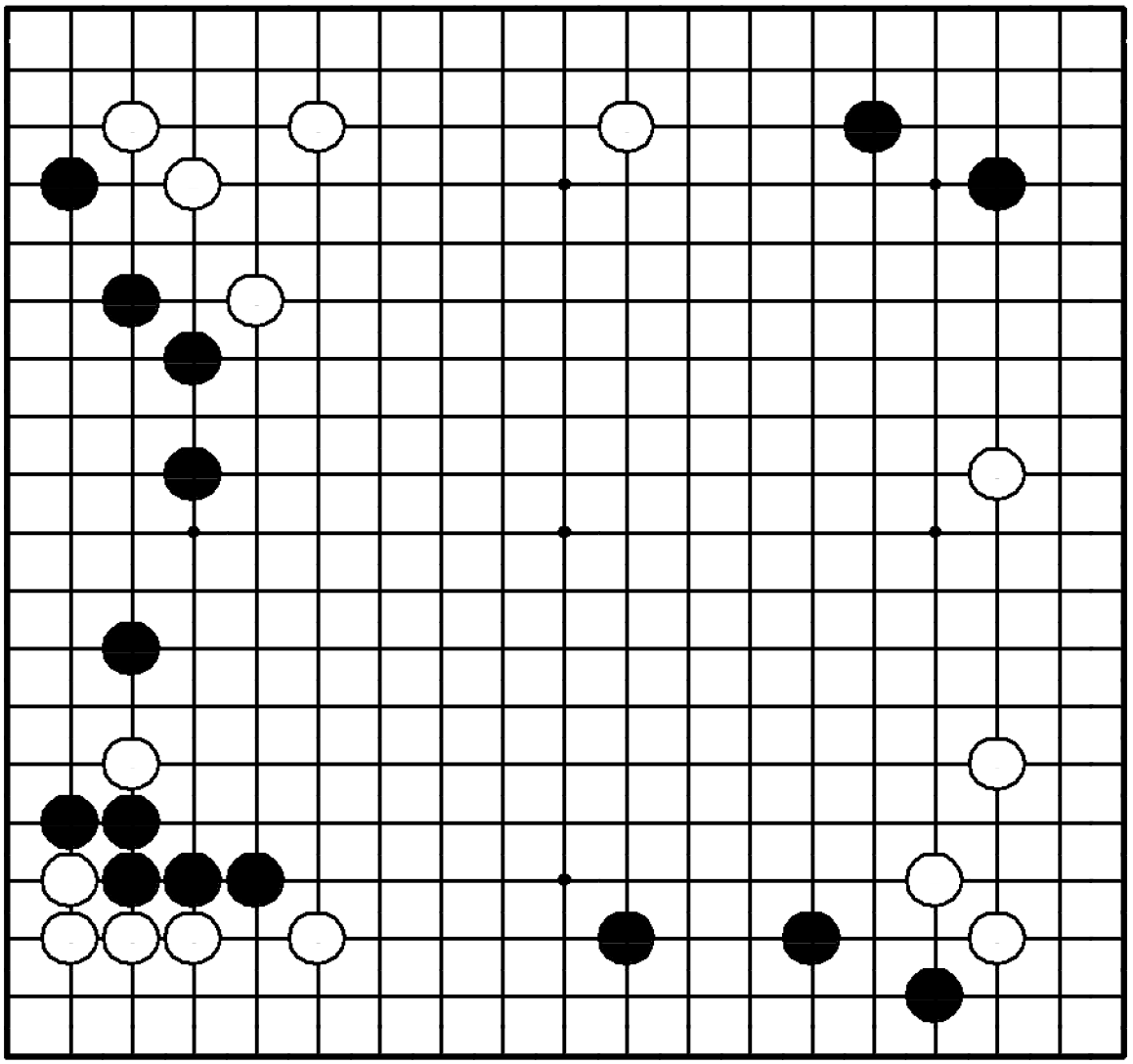

"Ограждайте территорию ходами у которых есть хорошее продолжение!"

Где сыграть черным?

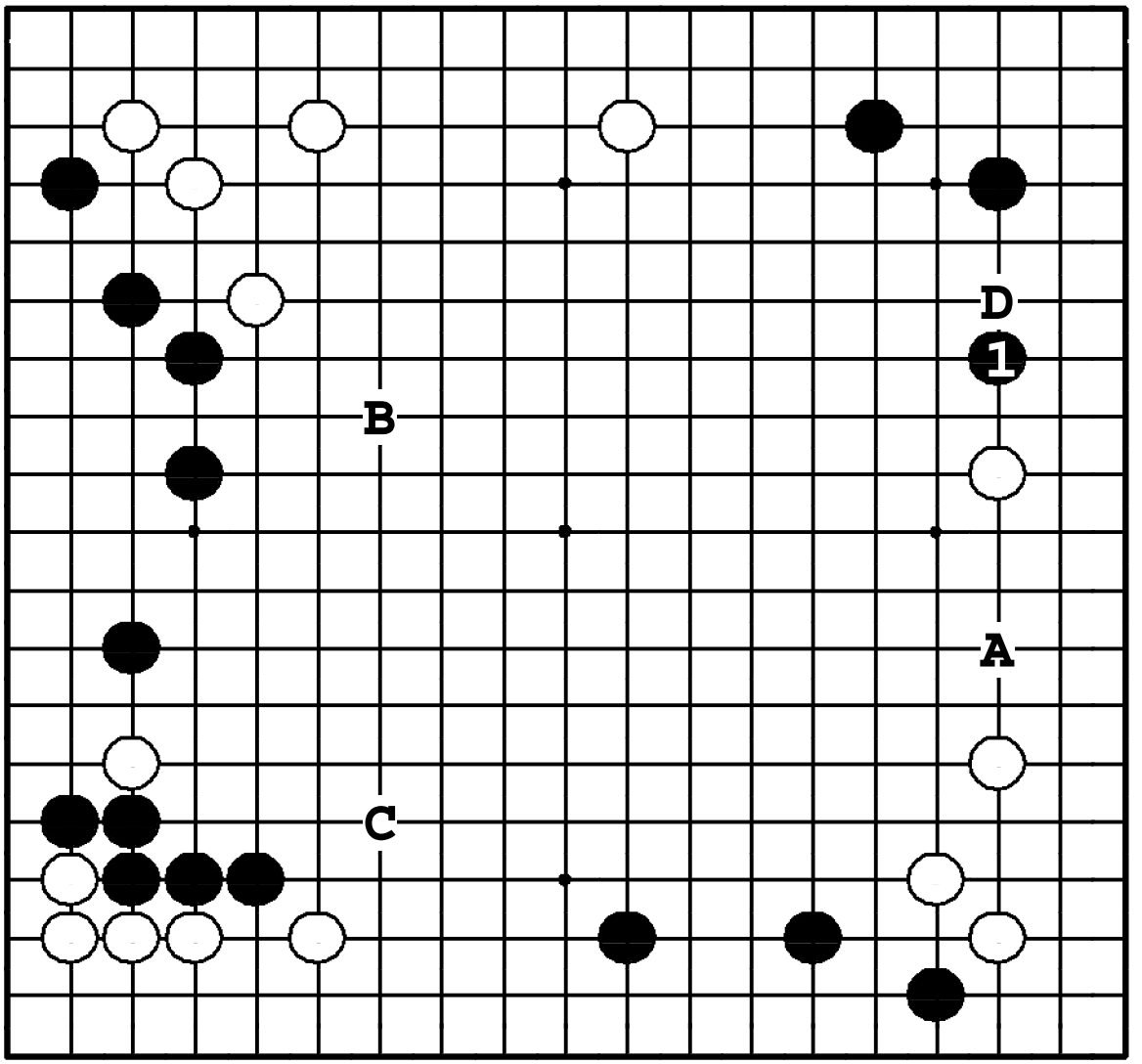

Задача 421. Ответ

Сдерживающее расширение ❶ - самый большой ход, потому что он угрожает вторжением ●**A**. Ходы ●**B** и ●**C** – тоже большие, но ❍**D** – слишком велик, для того чтобы позволить сделать его белым.

Задача 422. Ход ●

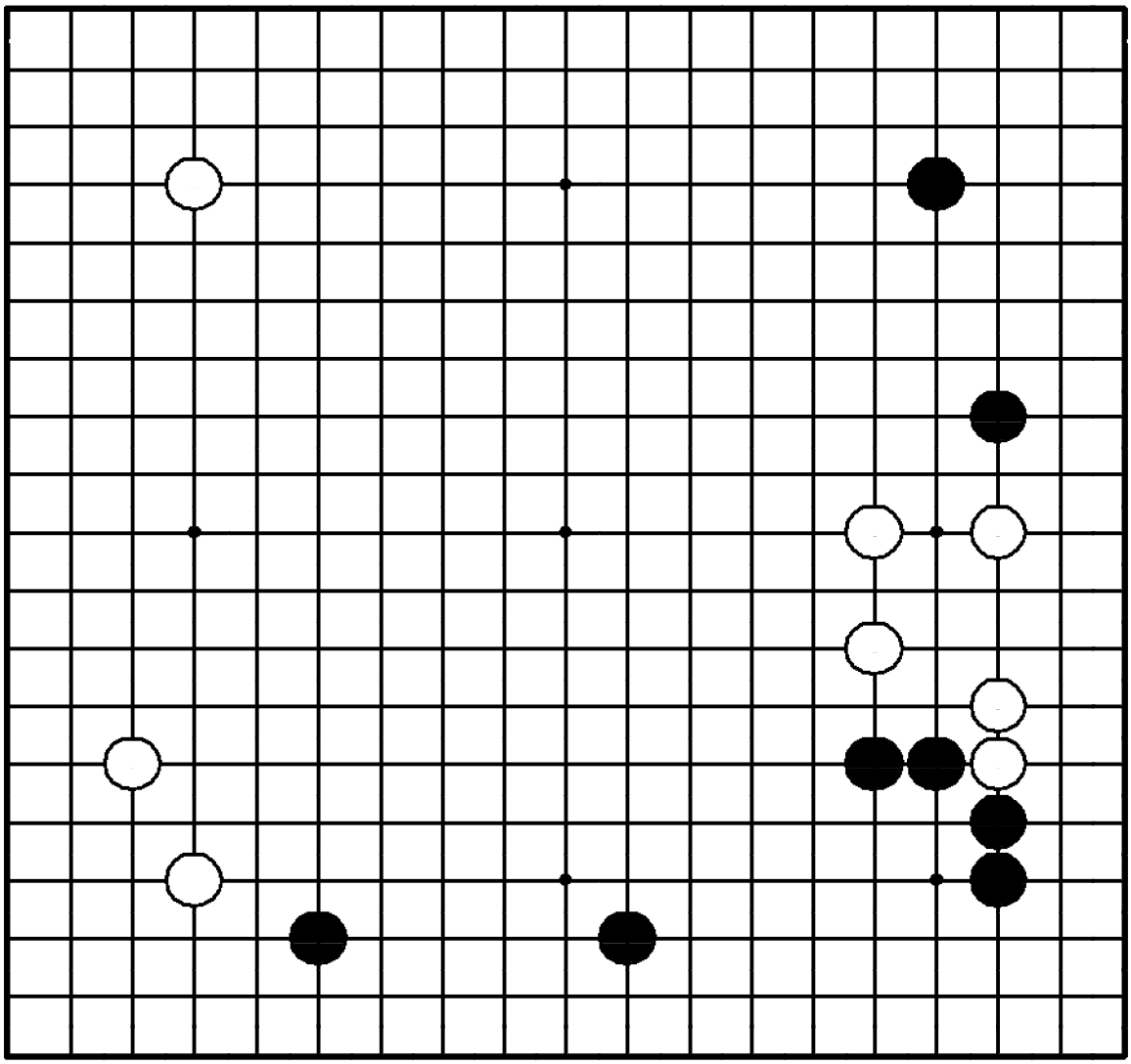

Задача 422. Ход ●

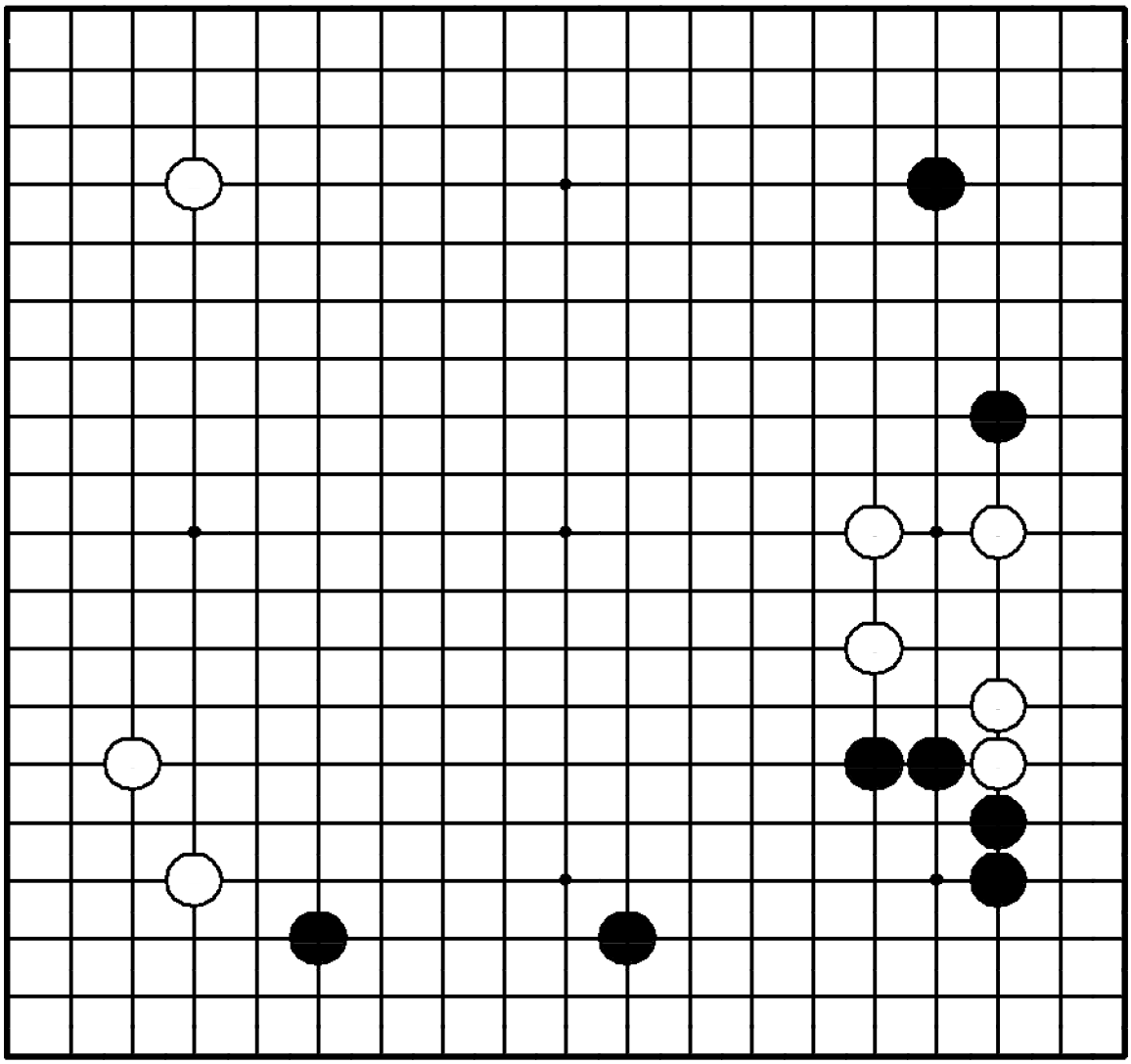

"Защищайте свое мойо, не дожидаясь вторжения противника!"

Где сыграть черным?

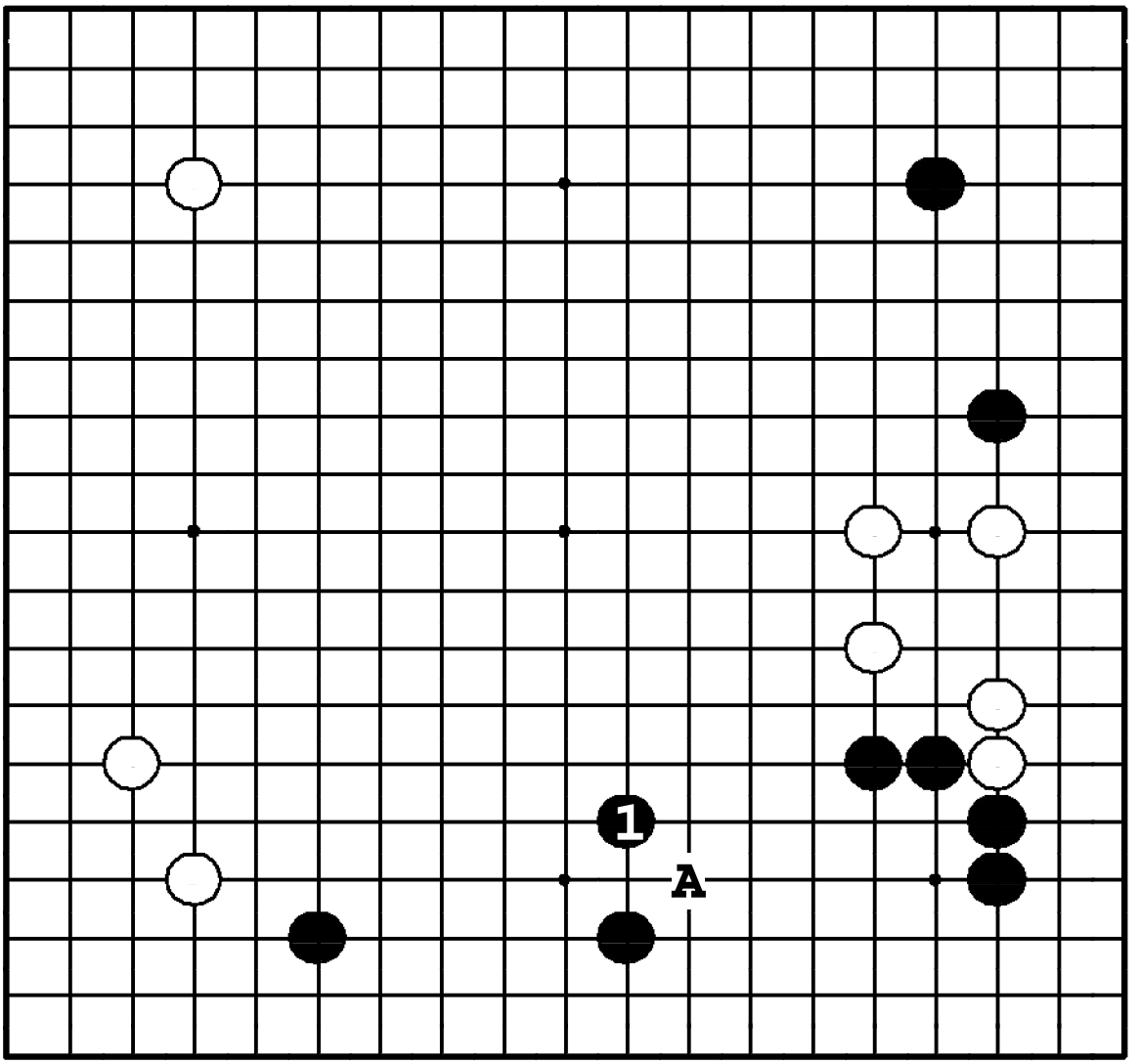

Задача 422. Ответ

Эта позиция возникла после популярного сейчас мини-китайского фусэки. Черные должны защитить мойо ❶, иначе белые ударят в плечо ❍**A**, и черное мойо растает.

Задача 423. Ход ○

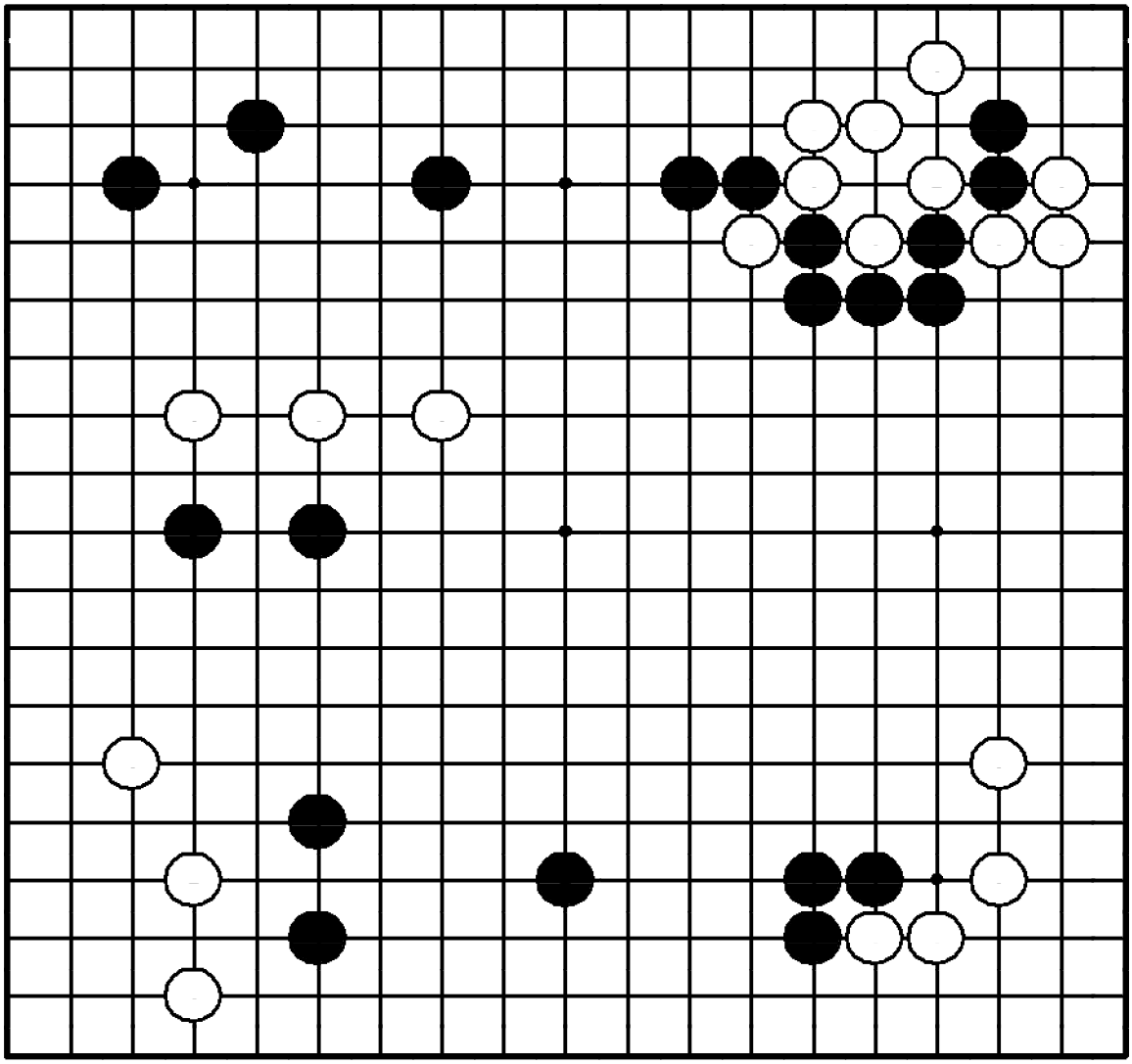

Задача 423. Ход ○

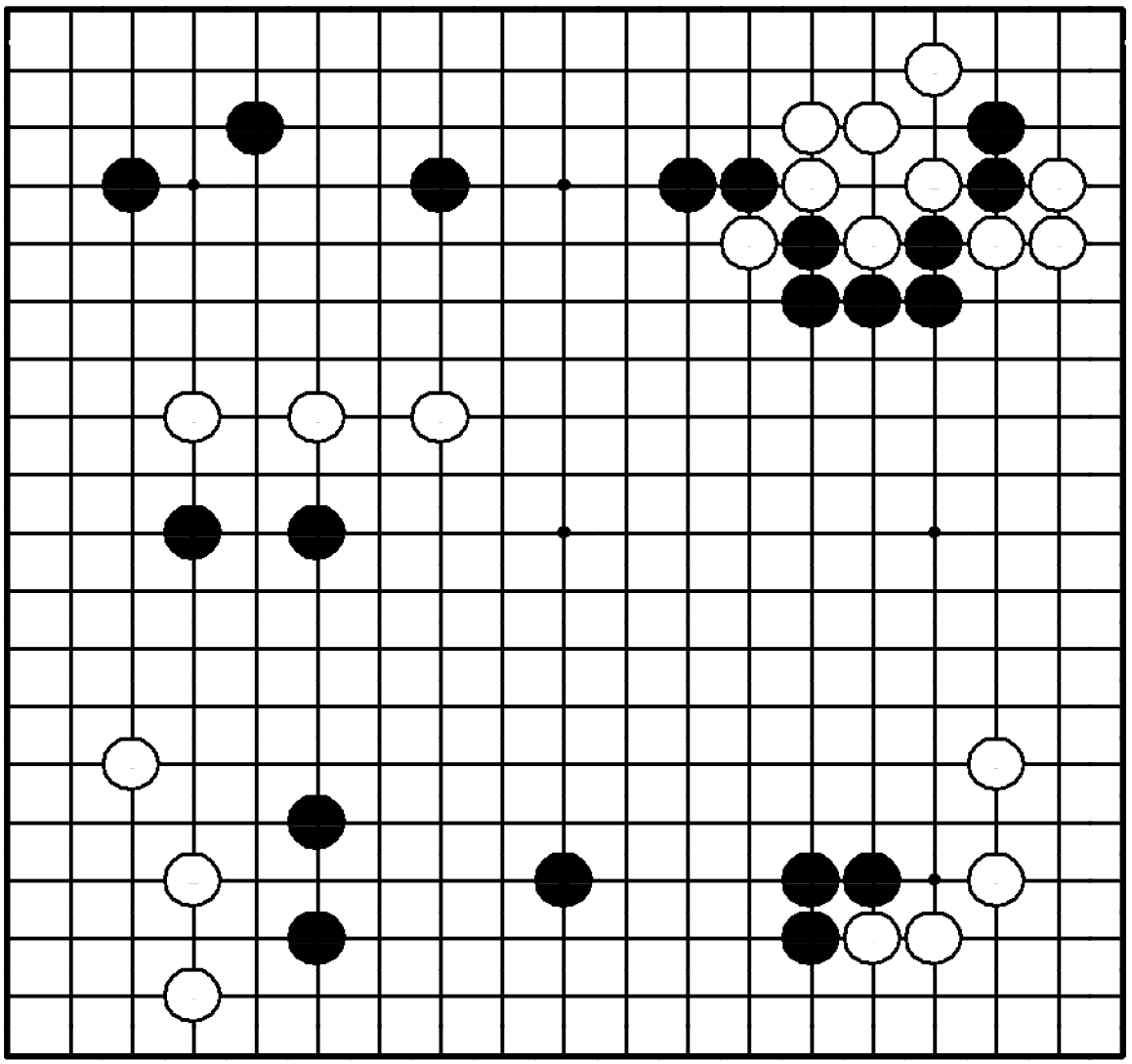

"Делайте сабаки камнями, находящимися под угрозой!"

Где сыграть белым?

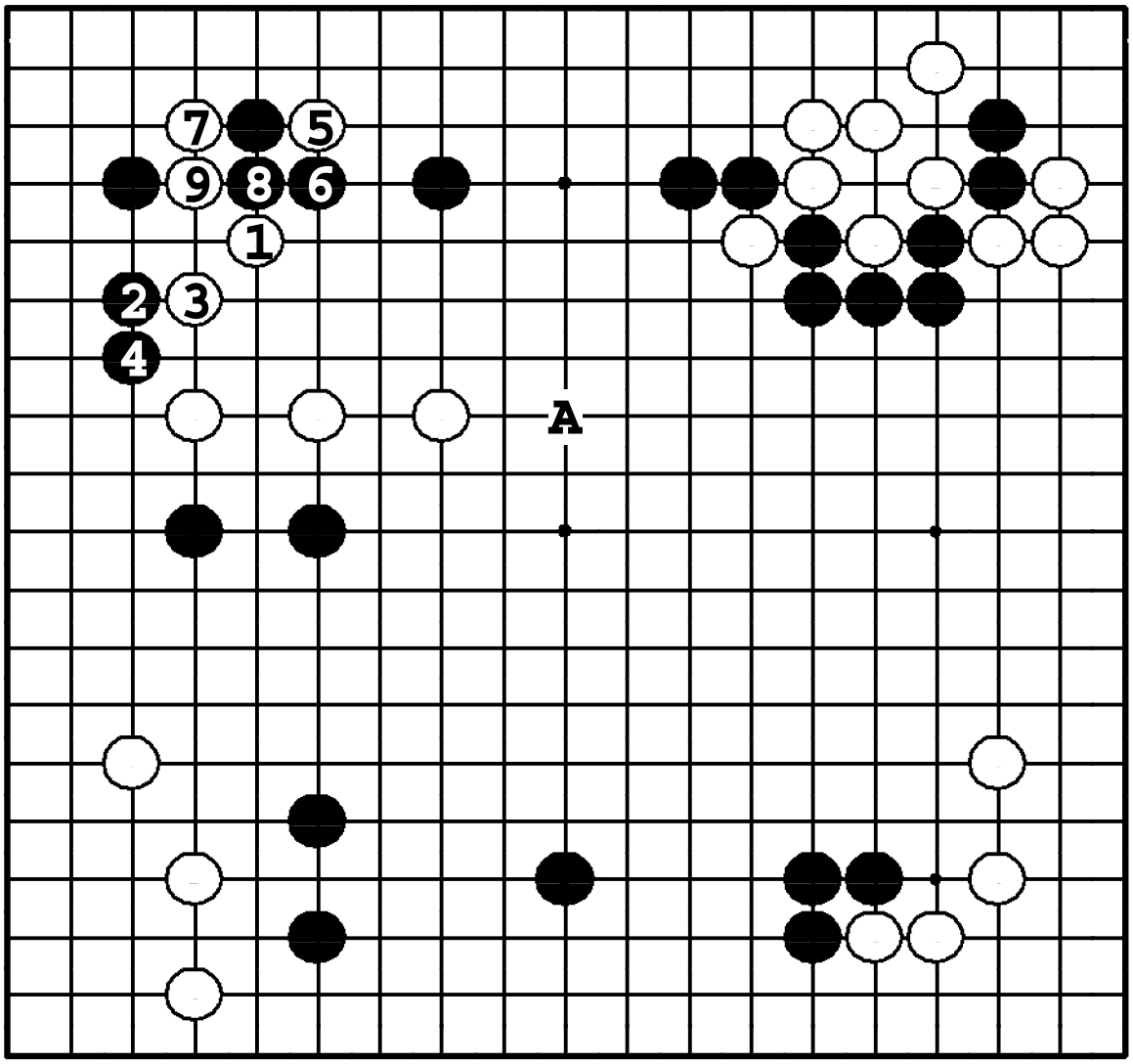

Задача 423. Ответ

Ход ① – жизненно важный. Теперь белые делают сабаки при любой защите черных. Вариант до ⑨ – один из нескольких возможных. Если ① в **A**, то ❷ оставляет белых без глаз в сфере влияния черных.

Задача 424. Ход ●

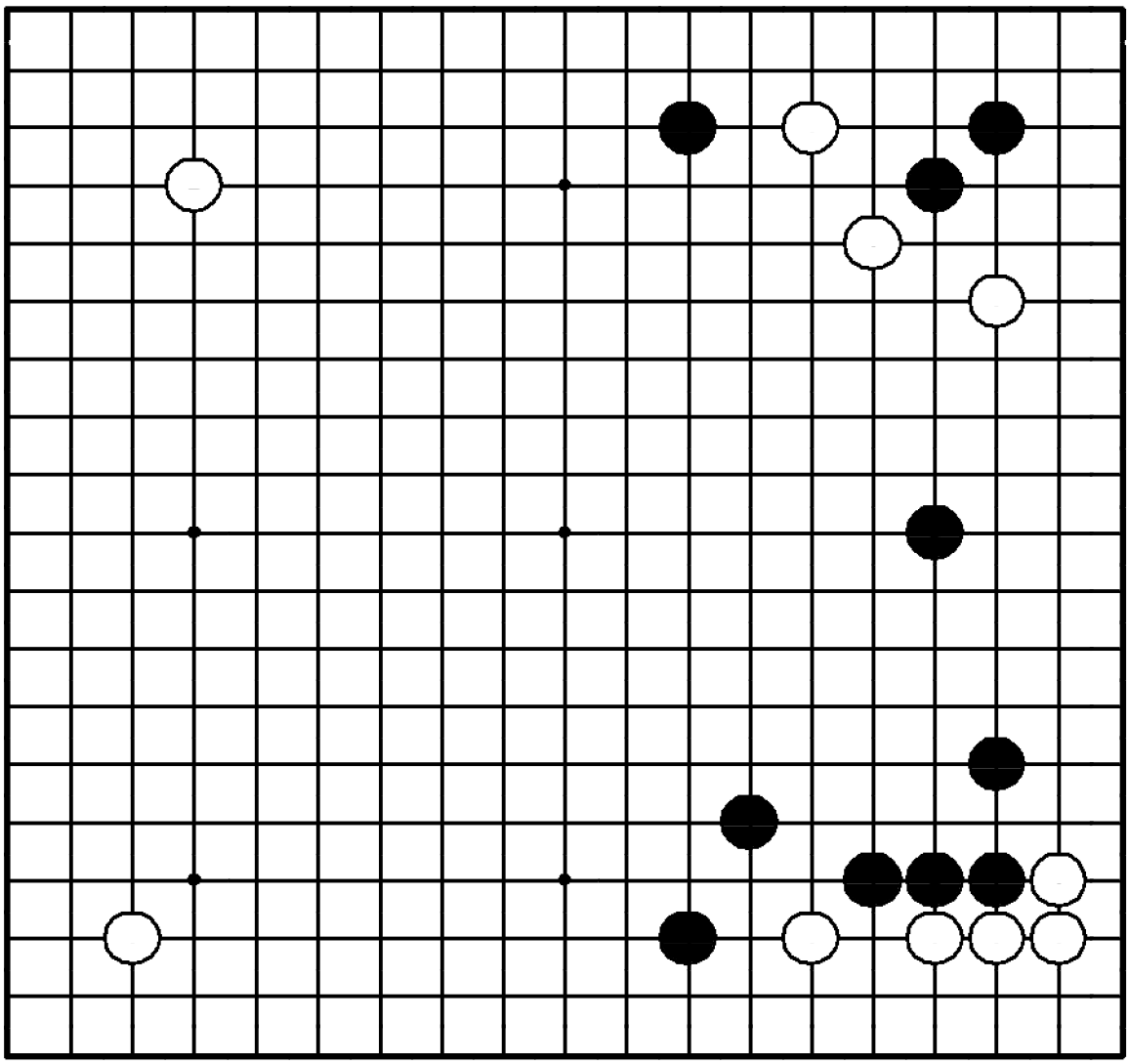

Задача 424. Ход ●

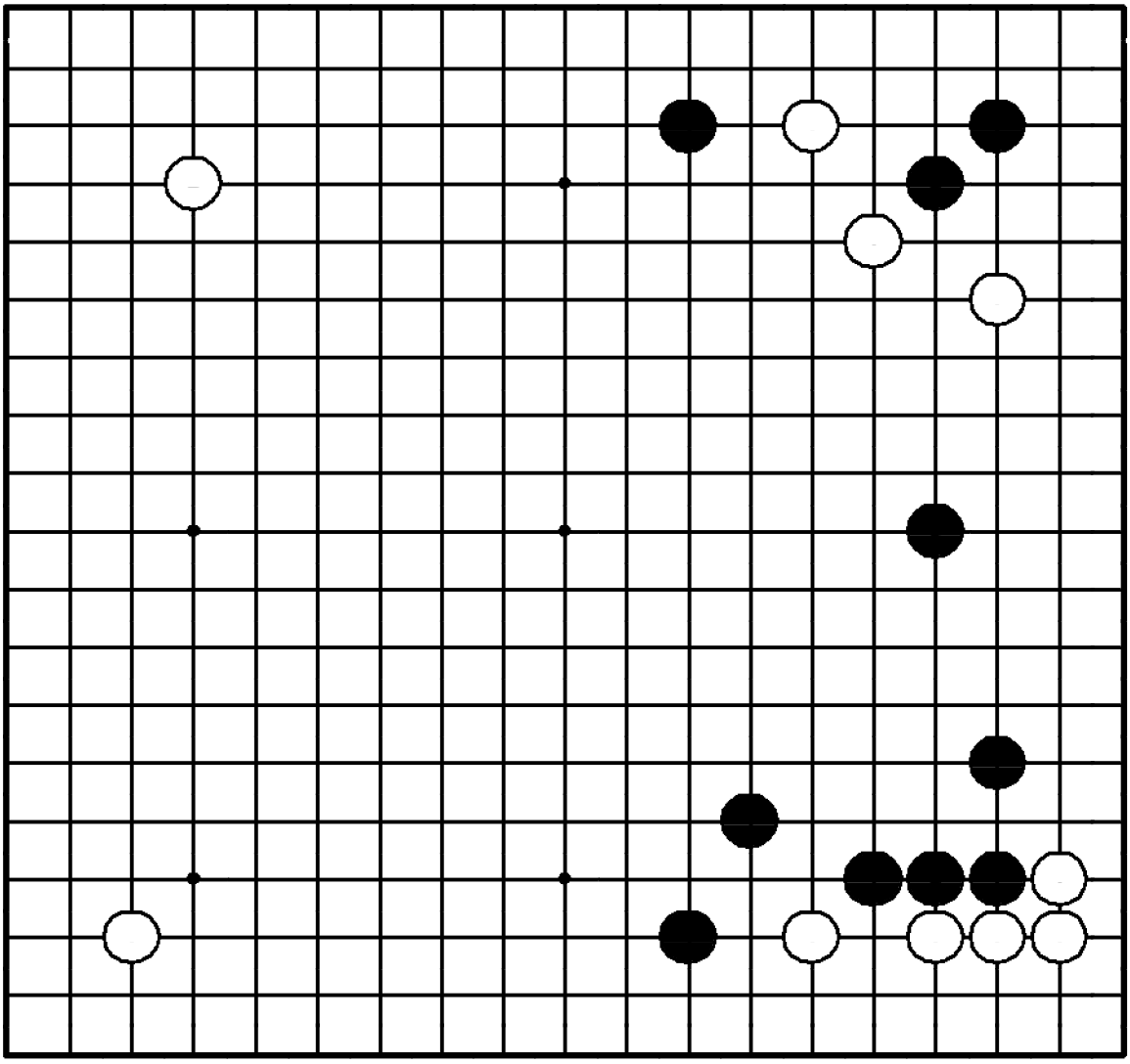

"Прорывайтесь в направлении, которое даст вам больше очков!"

Где в этой позиции играть черным?

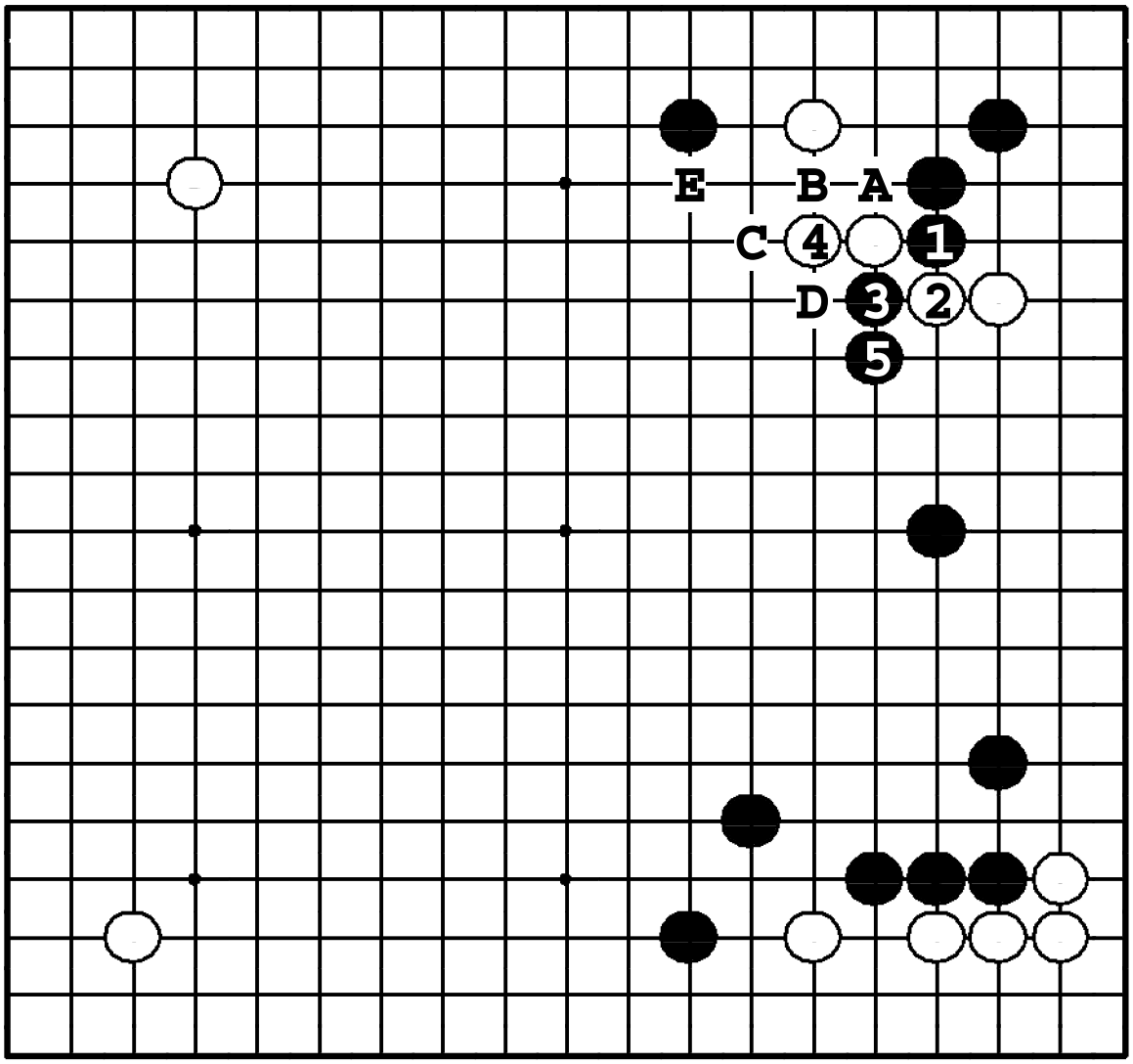

Задача 424. Ответ

Разрезание черных ❶ и ❸ – правильное направление. Два камня белых справа теперь почти убиты. Если ❶ в **A**, белые сделают хорошую форму ходами: ❍**B**, ●**4**, ❍**C**, ●**D**, ❍**E**.

Задача 425. Ход ○

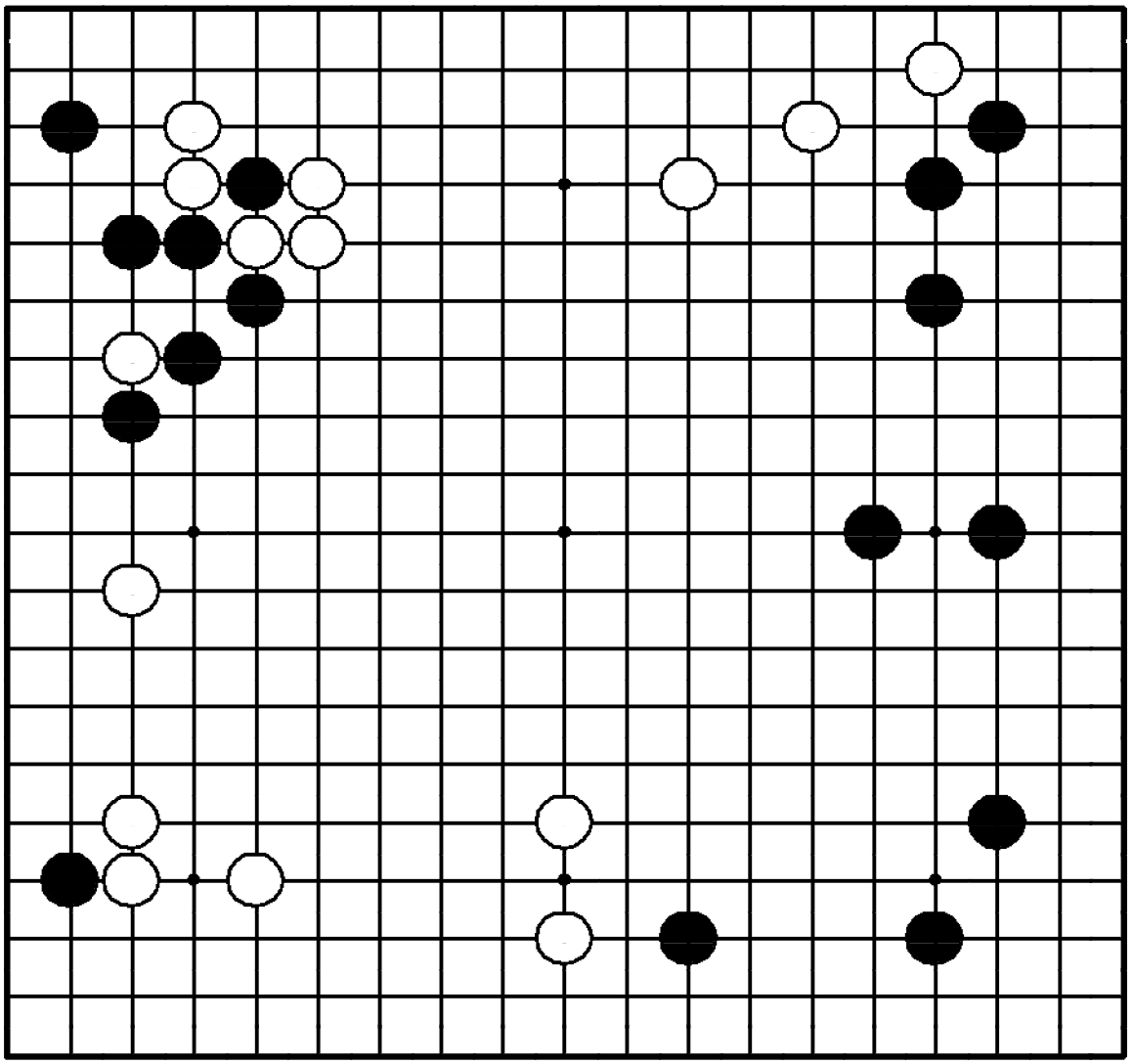

Задача 425. Ход ○

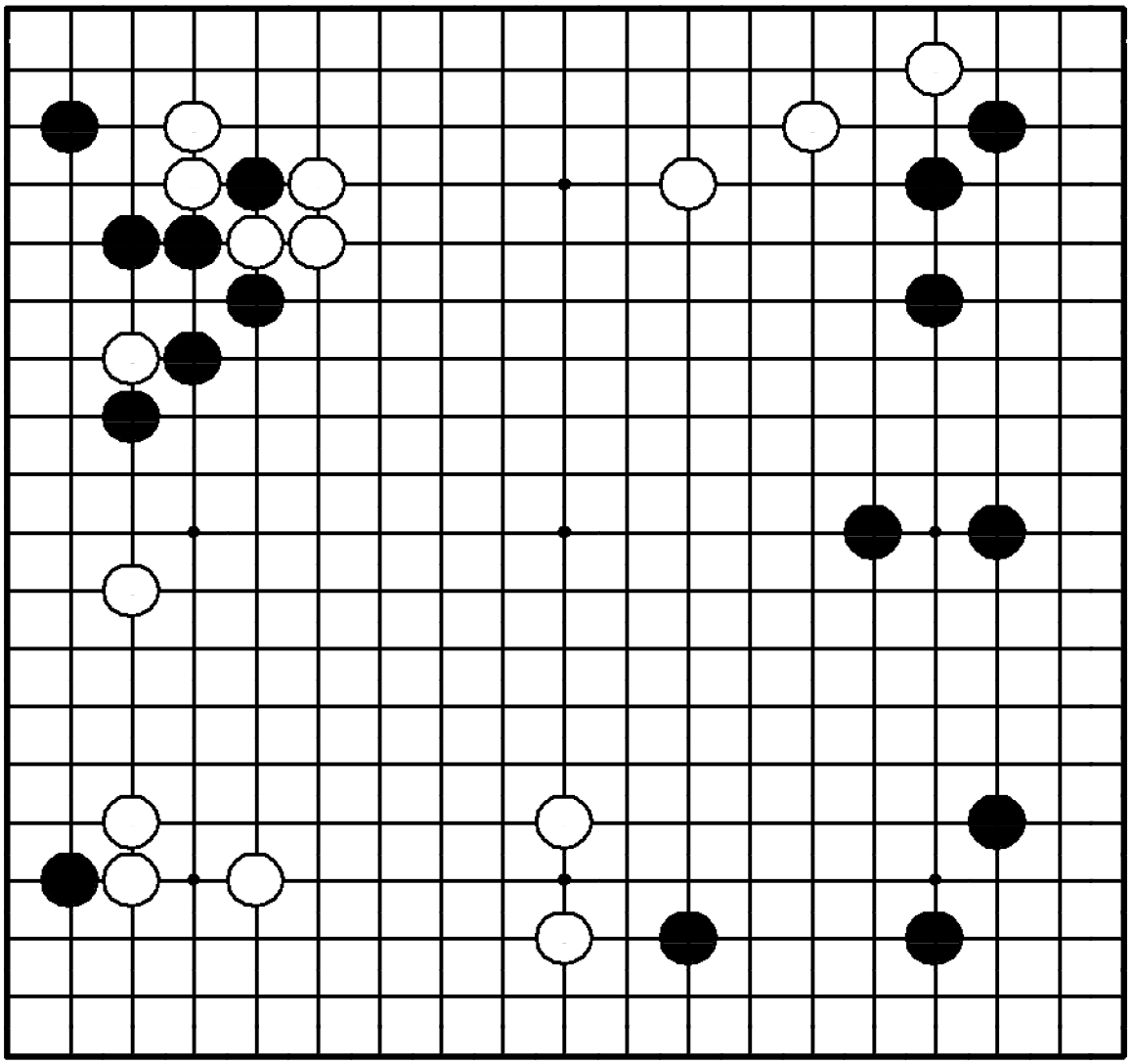

"Укрепляйте свои сильно растянутые камни!"

Где сыграть белым?

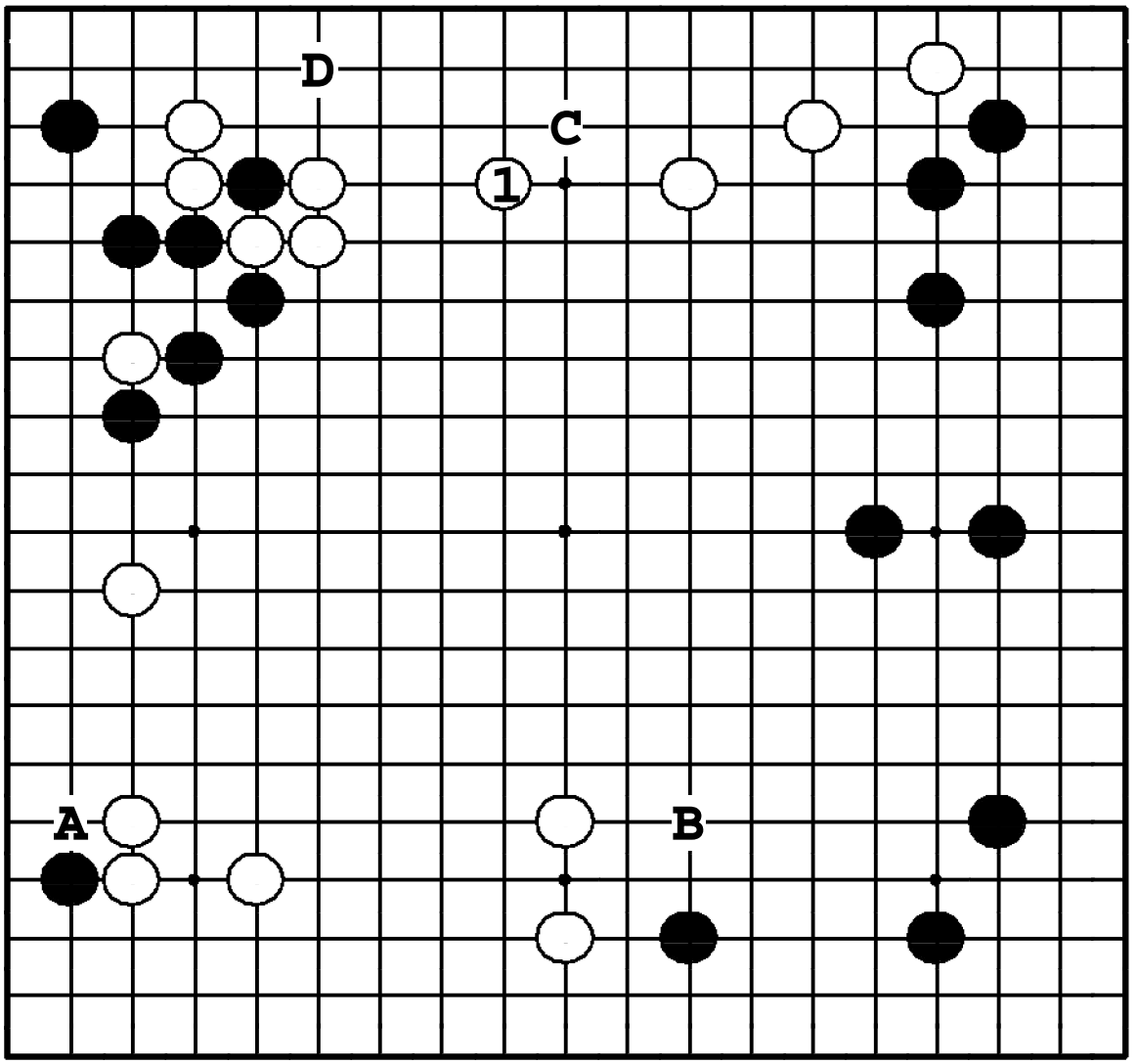

Задача 425. Ответ

Белые должны защититься наверху ①. Если же они сыграют ❍**A** или ❍**B**, черные разрушат верхнюю сторону вторжением ●**C**. Теперь белые тонки как слева, так и справа. Следующая цель черных – сэнтэ ●**D**.

Задача 426. Ход ○

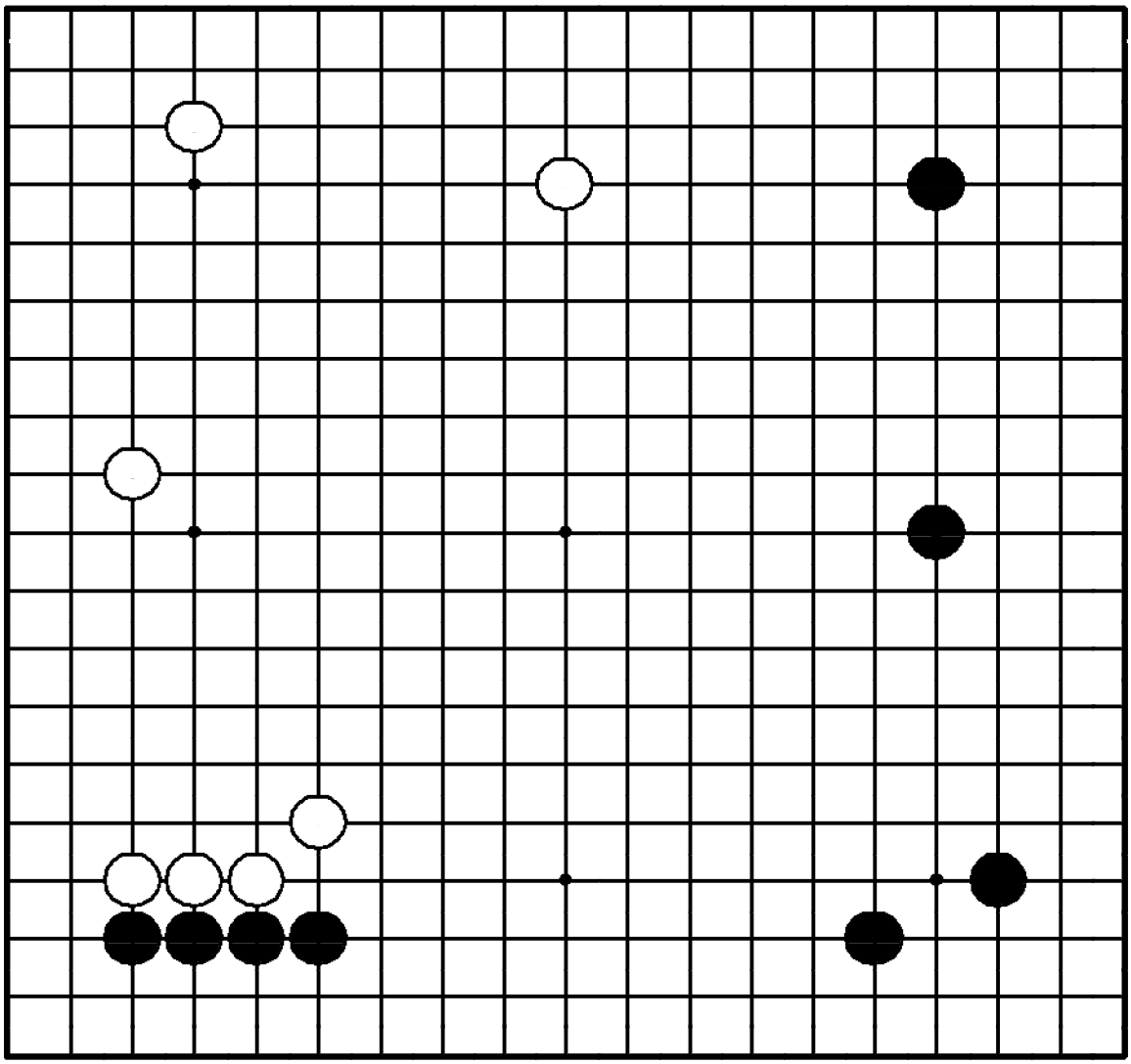

Задача 426. Ход ○

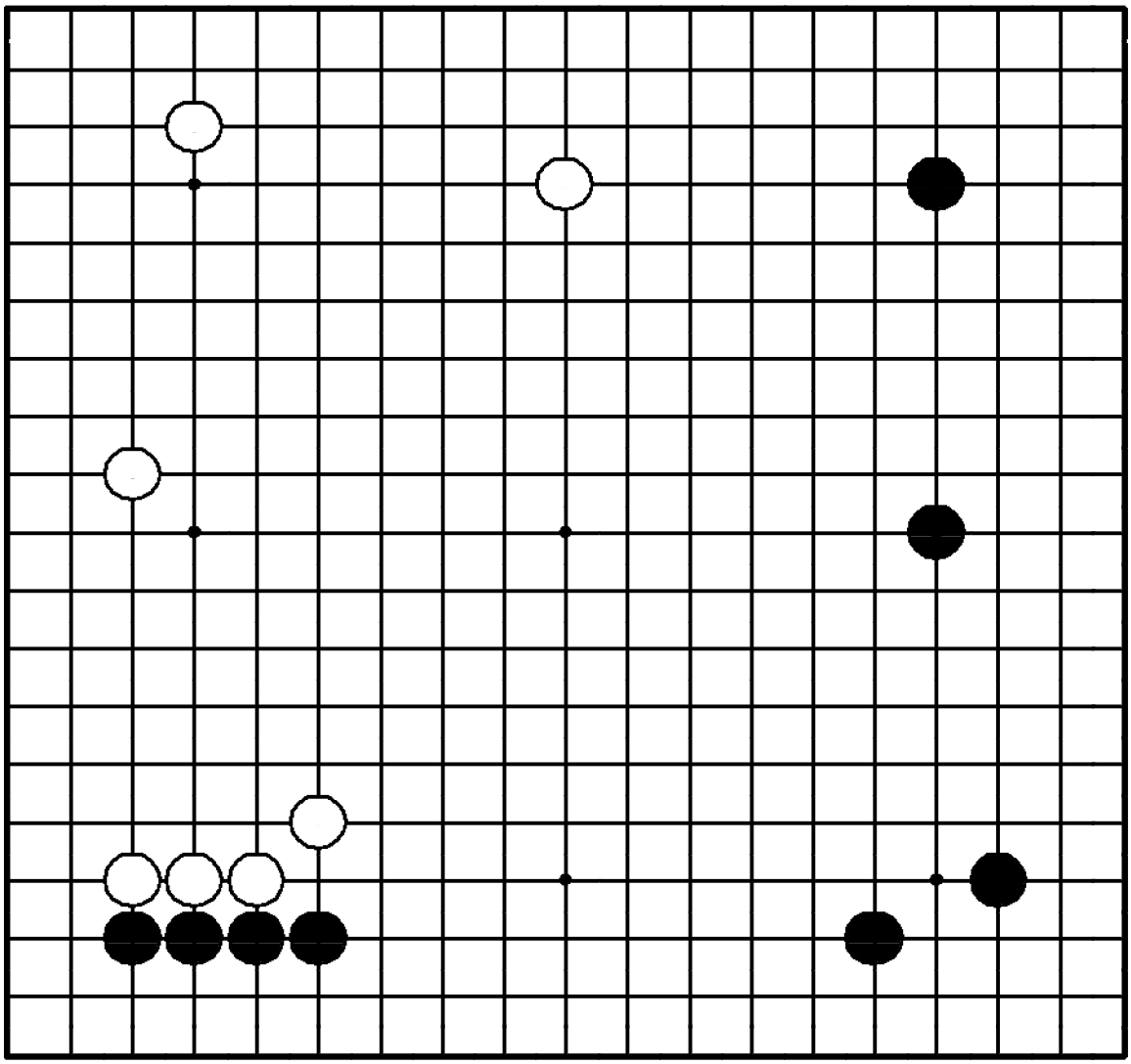

"Отодвигайте границу мойо противника, в то же время расширяя свое!"

Где сыграть белым?

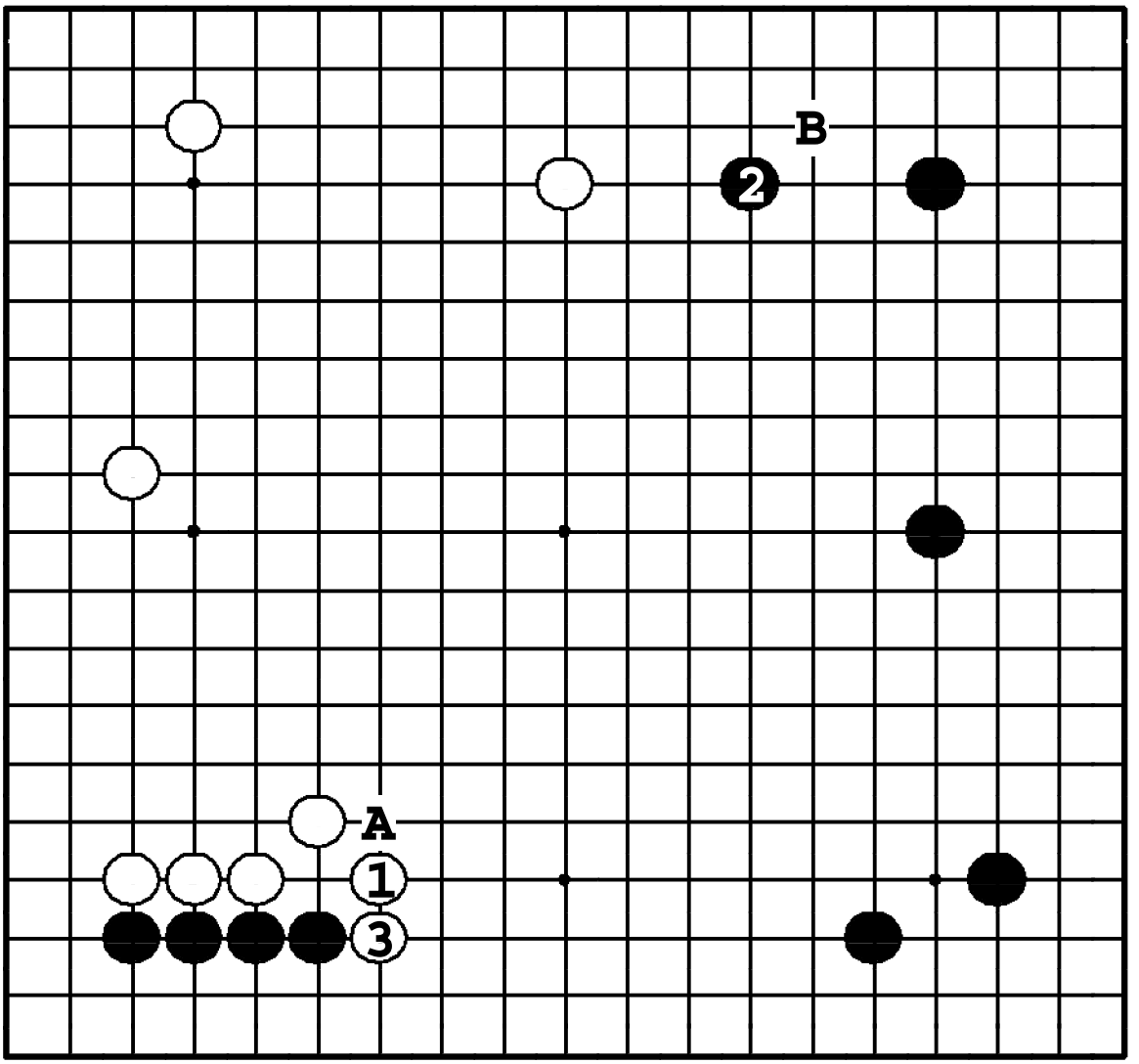

Задача 426. Ответ

Белые ходом ① ограничивают расширение черными мойо **A**, создавая собственное мойо слева. ❷ защищает от ❍**B**, но ③ сильно давит на черные камни слева внизу.

Задача 427. Ход ○

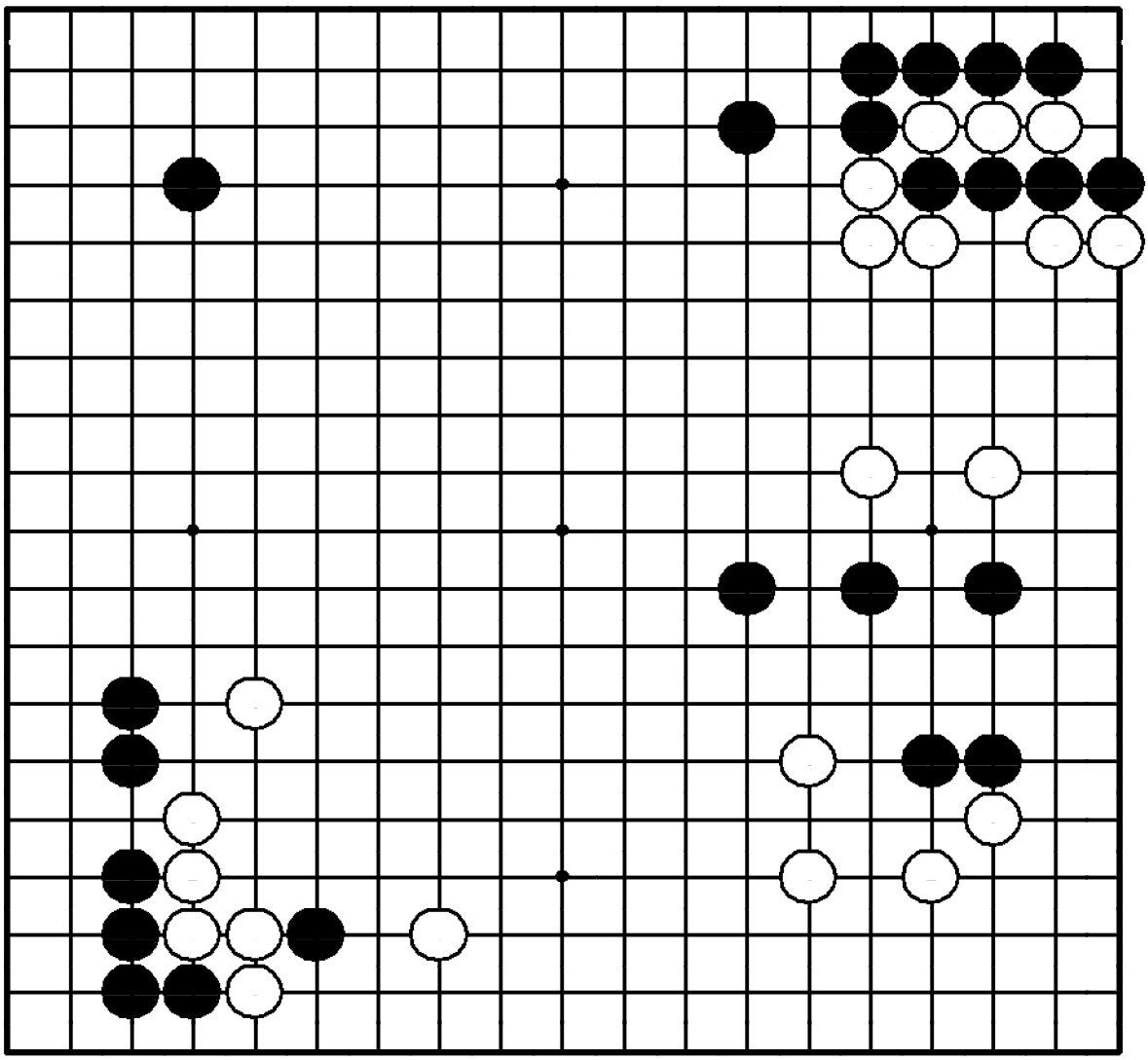

Задача 427. Ход ○

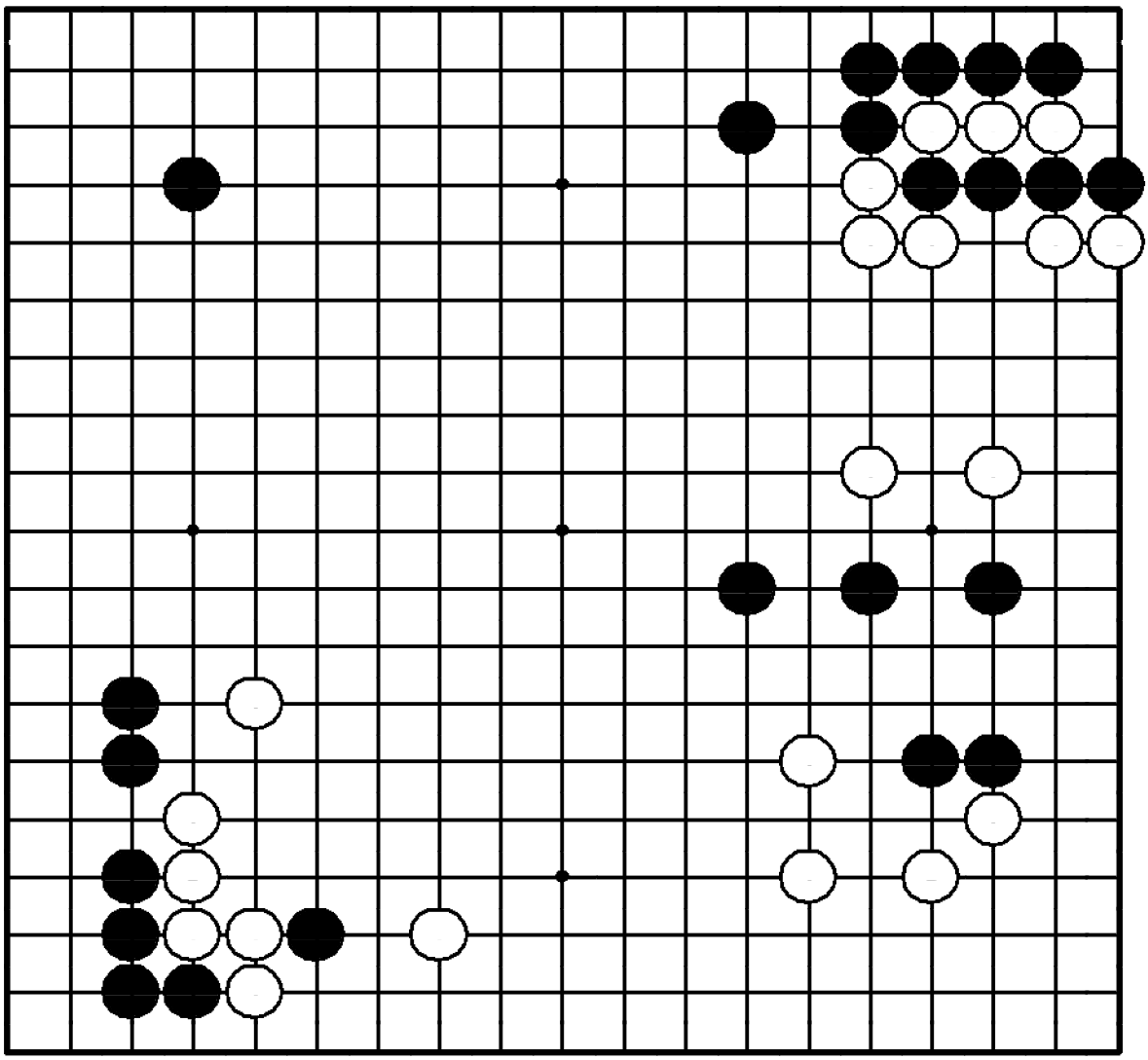

"Атакуйте, строя в то же время территорию!"

Где сыграть белым?

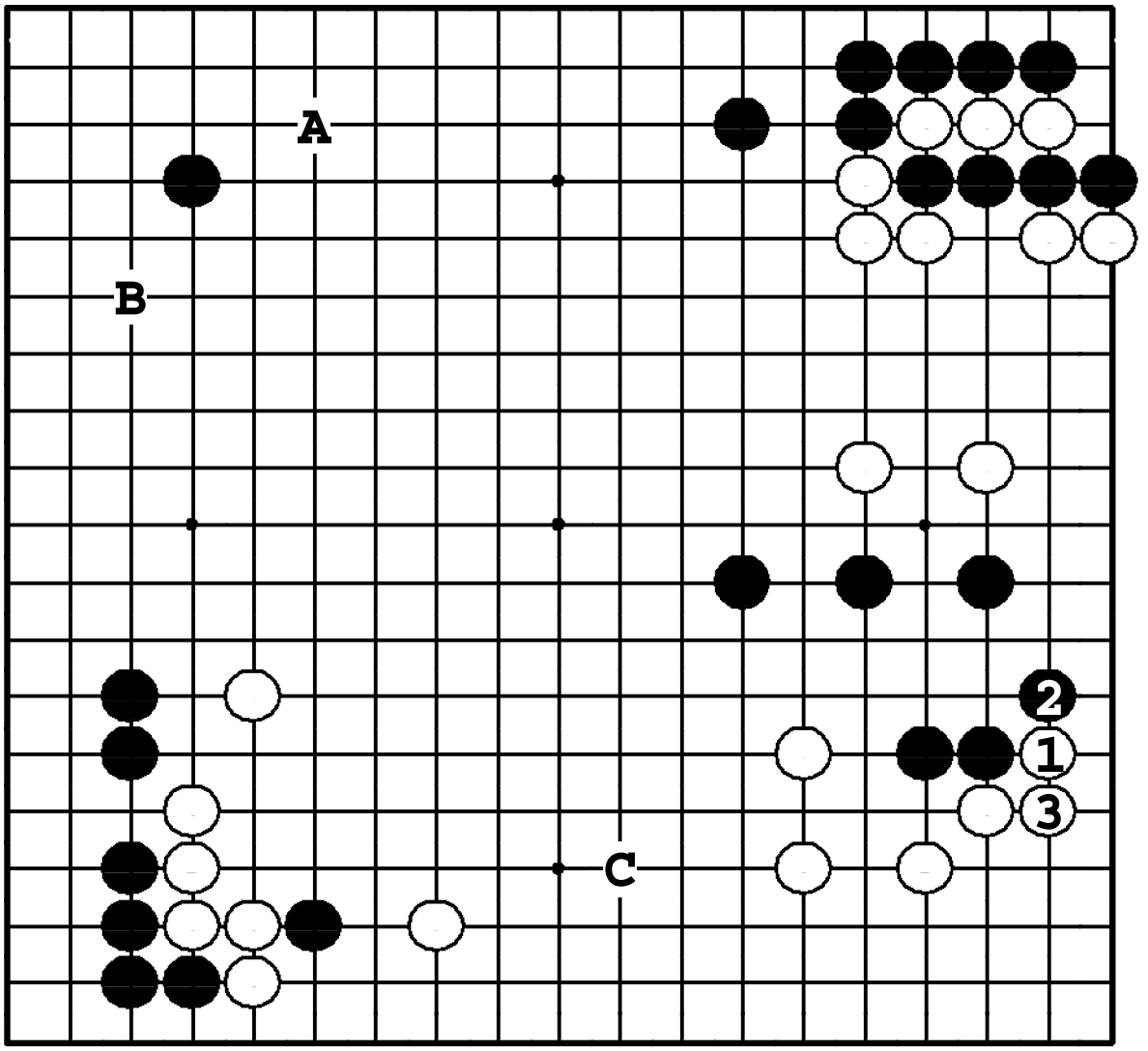

Задача 427. Ответ

Белые защищают угол ①, усиливая камни и делая дефект в черной группе. Поскольку черная группа – не сильна, они не могут вторгаться на нижнюю сторону. Если сначала ❍**A** или ❍**B**, черные вторгнутся ●**C**.

Задача 428. Ход ○

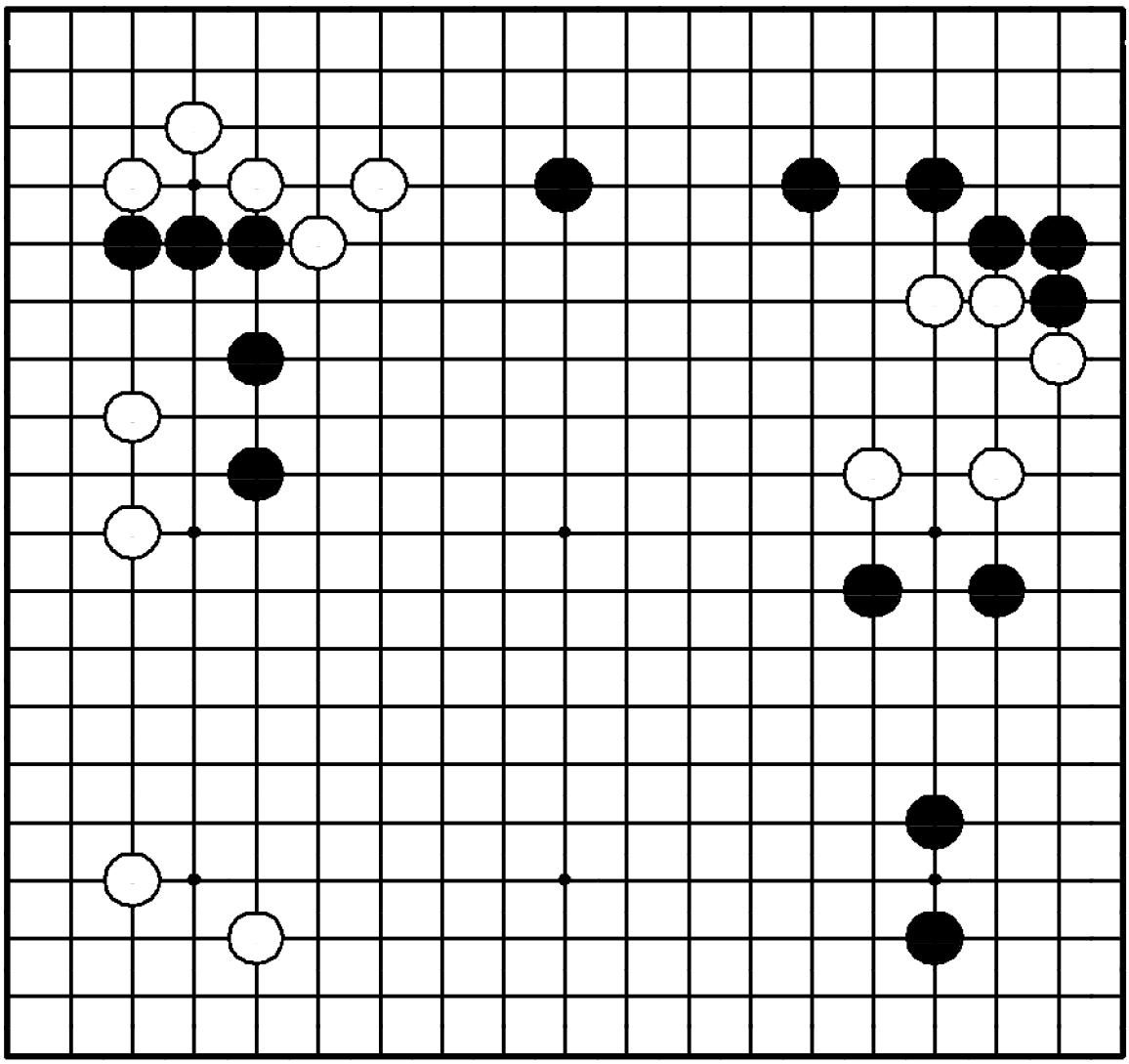

Задача 428. Ход ○

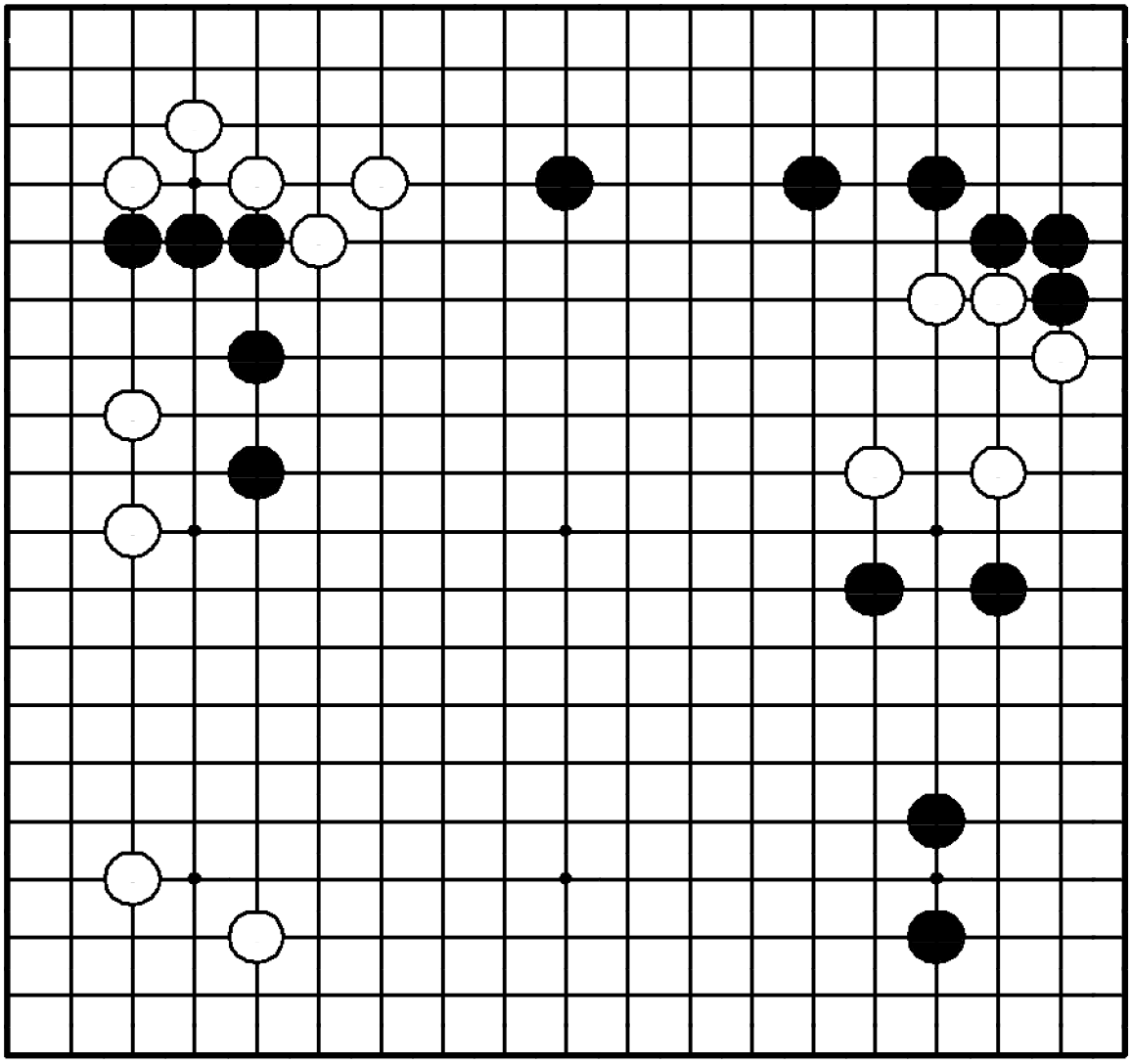

"Расширяйте свое мойо, атакуя камни противника!"

Где сыграть белым?

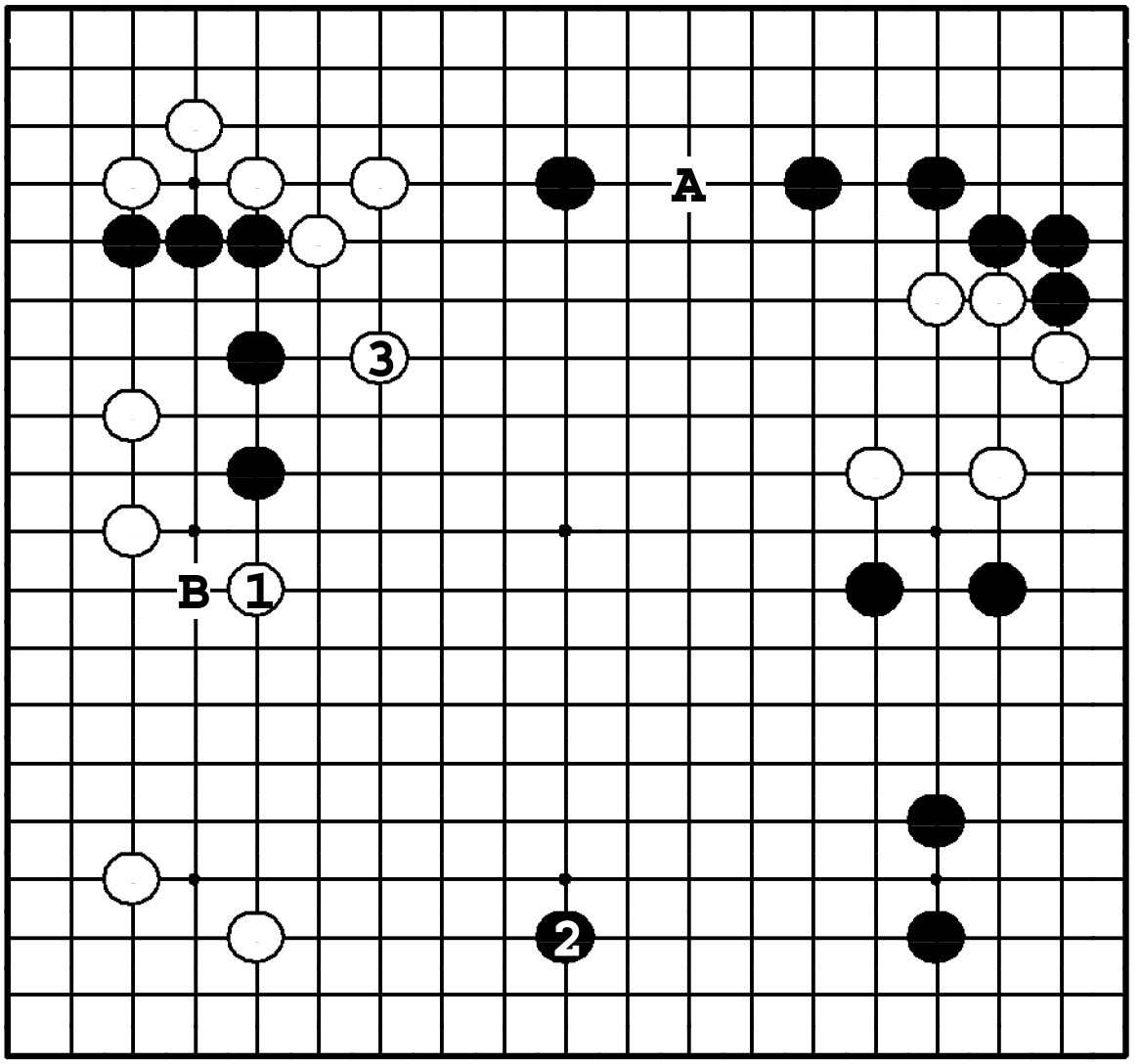

Задача 428. Ответ

Белые расширяют мойо ходом ①, атакуя пять черных камней наверху. Черные ходят ❷, а белые продолжают атаку ③. Следующая цель белых – ❍**A**. Если ① в **2**, черные сделают атакующий ход ●**B**.

Задача 429. Ход ●

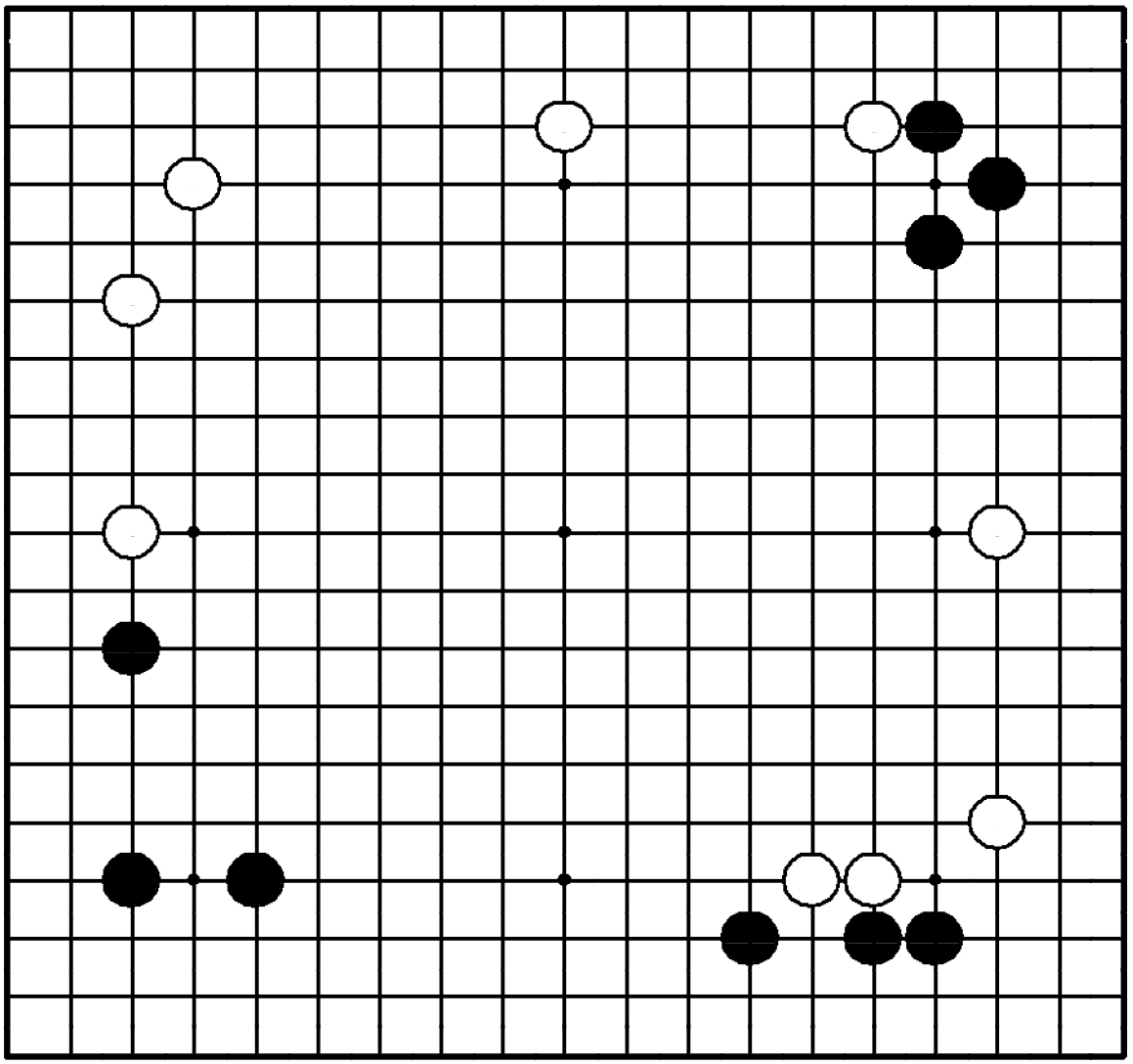

Задача 429. Ход ●

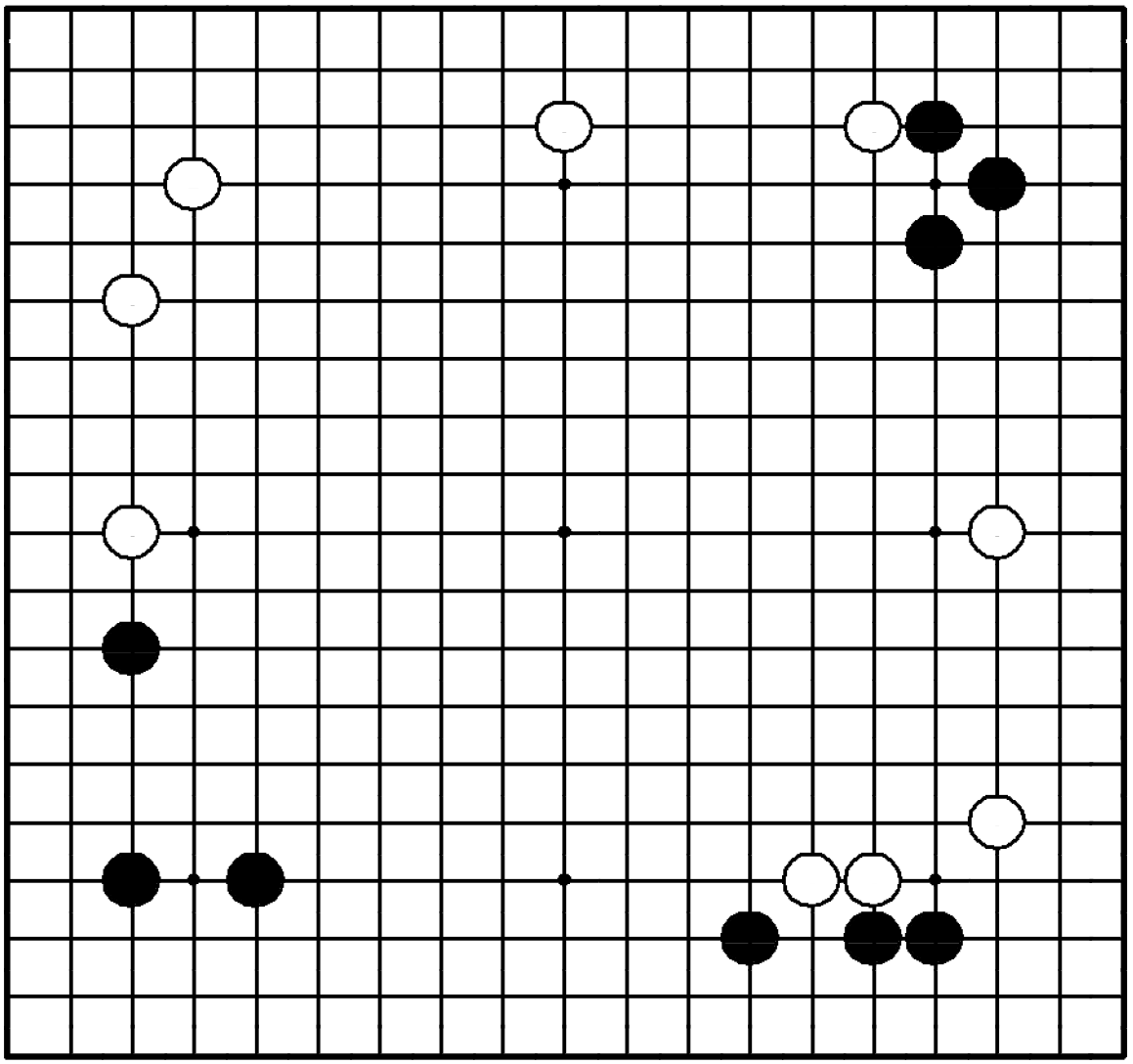

"Отодвигайте границу мойо противника, в то же время расширяя свое!"

Где сыграть черным?

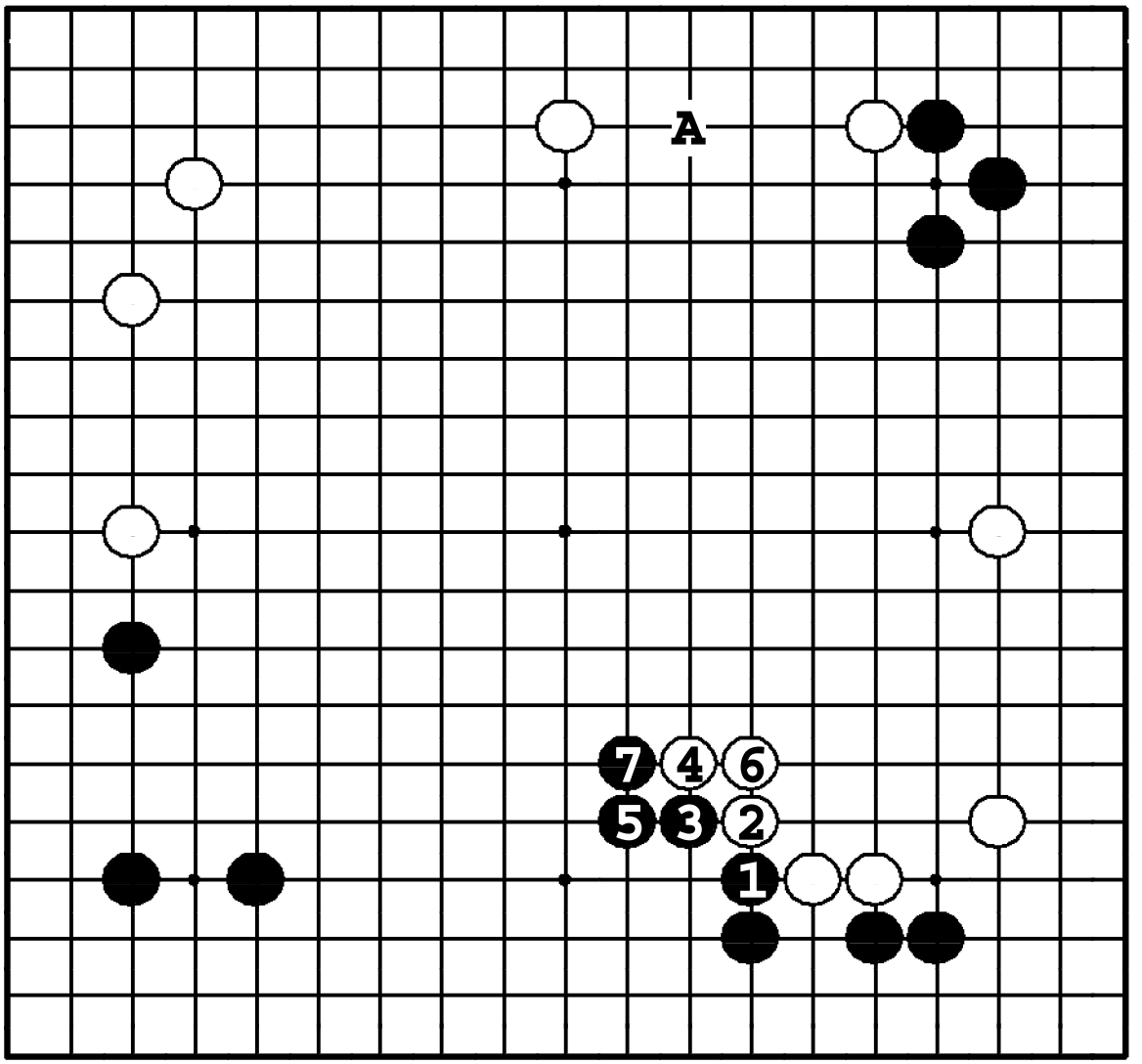

Задача 429. Ответ

Ход ❶ – жизненно важный пункт для обоих мойо. К ❼ черные строят большое мойо внизу слева. Если ❶ сыграть в **A**, белые пойдут в **3**, расширяя свое мойо и сжимая черное.

Задача 430. Ход ●

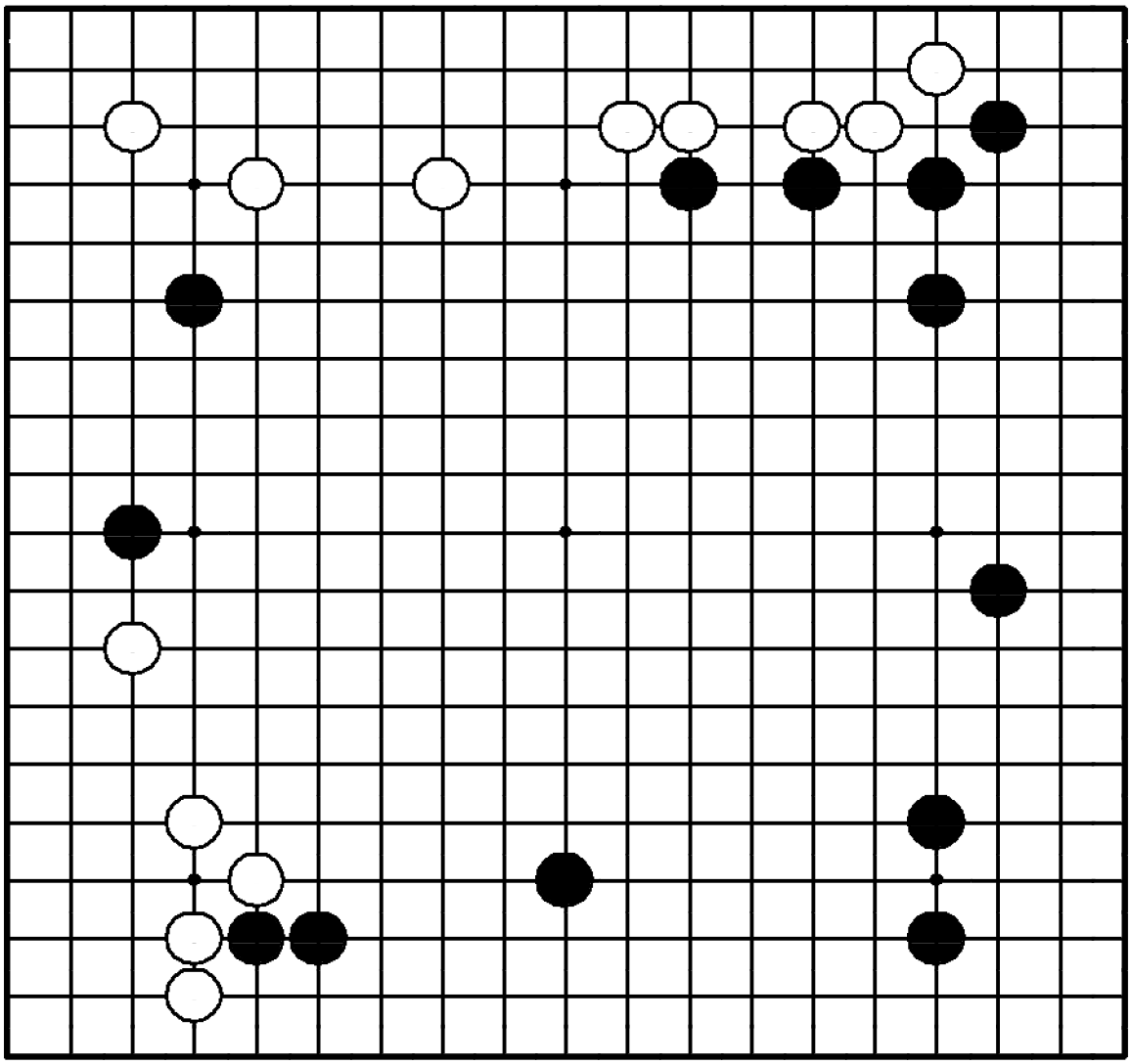

Задача 430. Ход ●

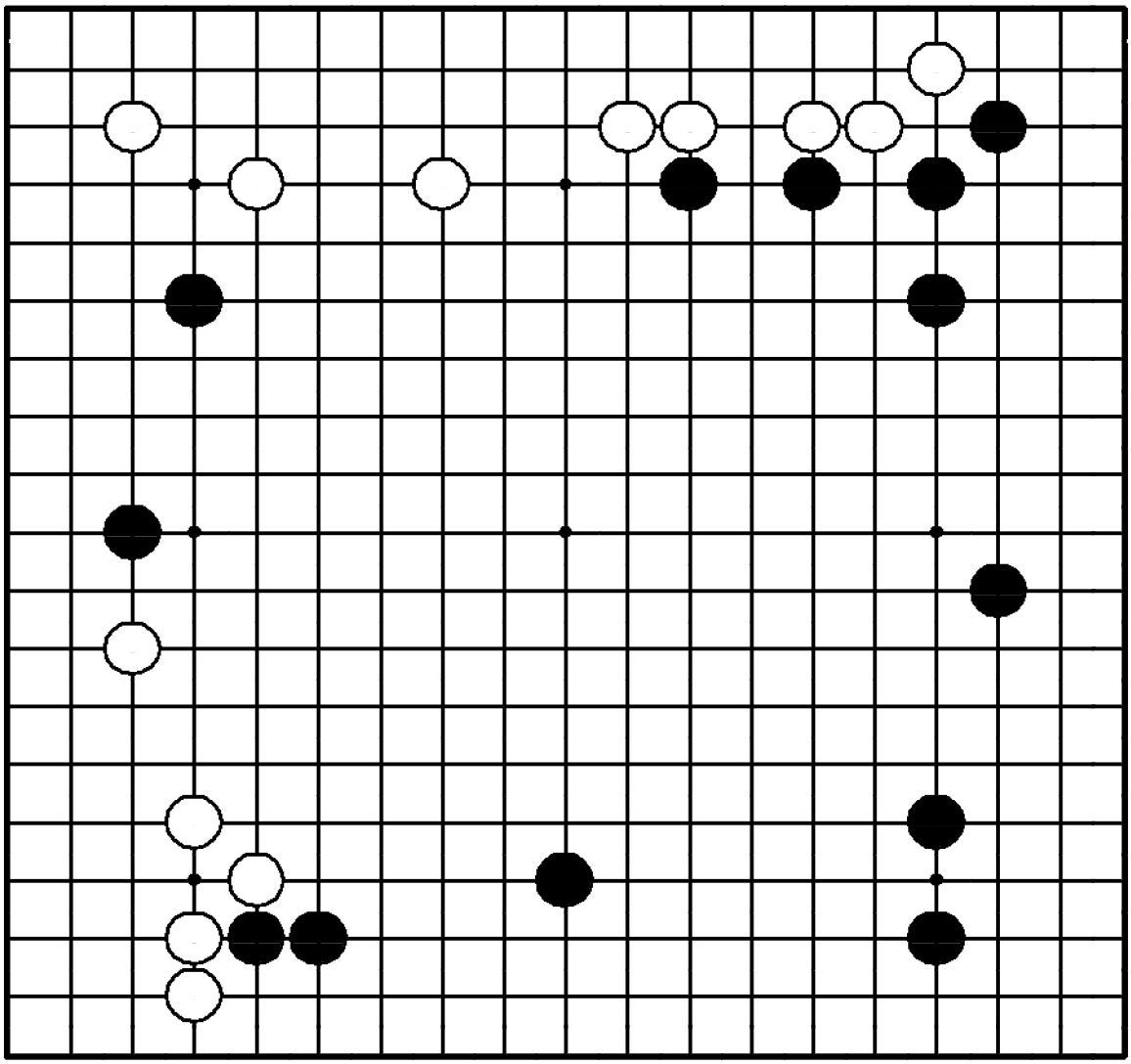

"Усиливайте свои слабые камни в сэнтэ перед расширением мойо!"

Где сыграть черным?

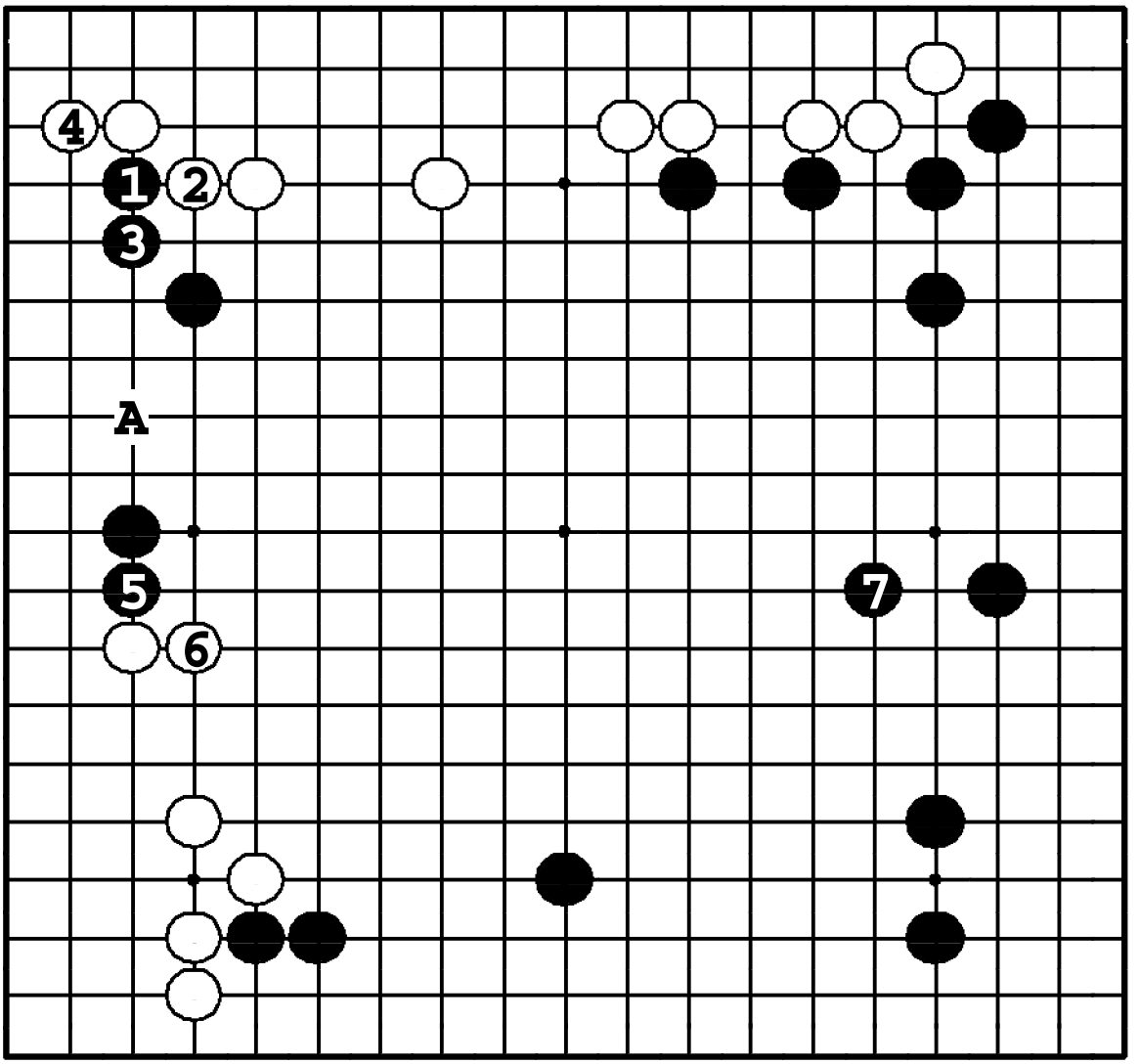

Задача 430. Ответ

Черные должны срочно защититься от возможного вторжения ❍A. Для этого они делают прилипание ❶, а затем играют вариант до ❺. После расширения ⑥ черные могут переключить внимание направо – ❼.

Задача 431. Ход ●

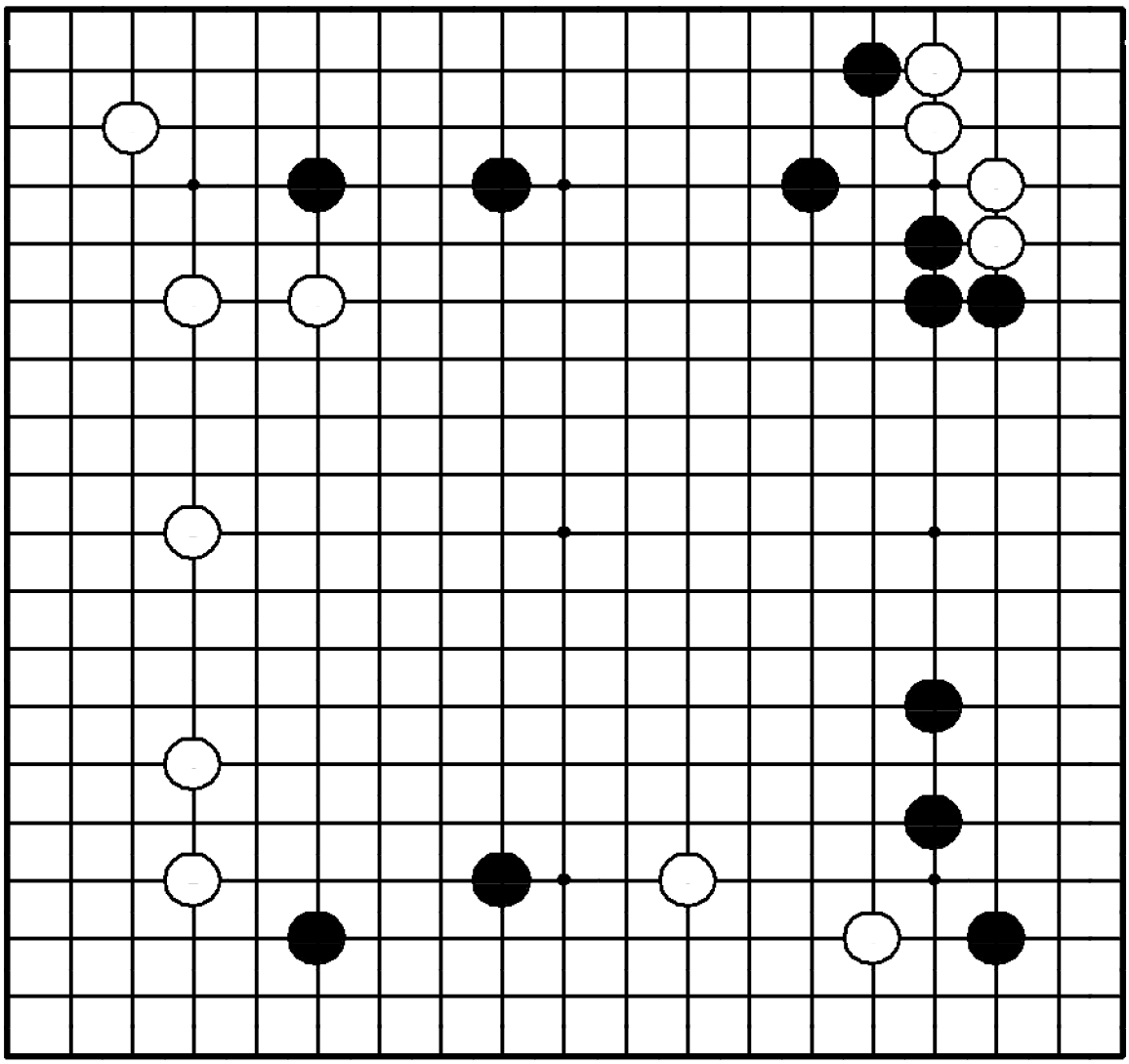

Задача 431. Ход ●

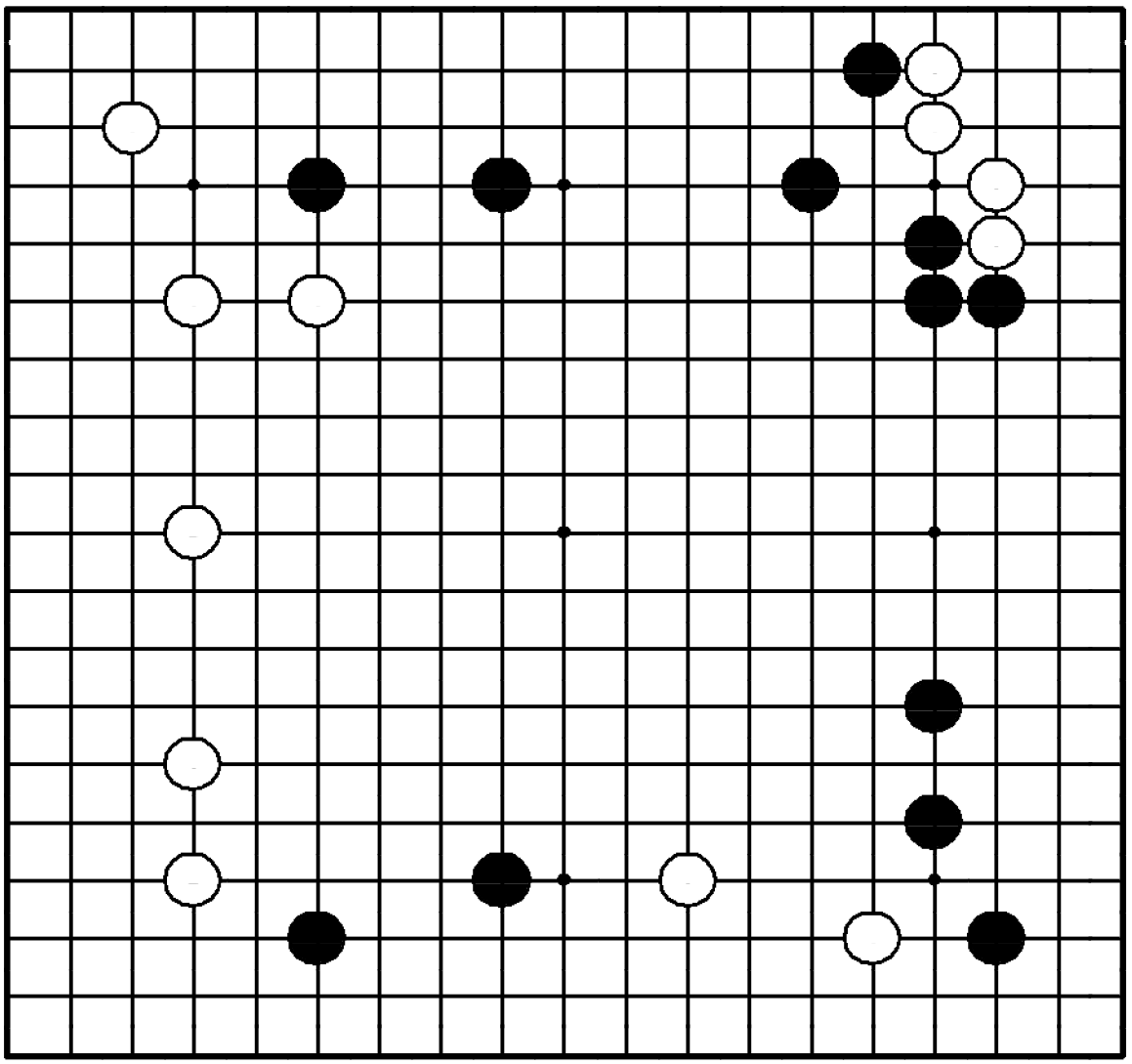

"Укрепляйте базу для своих камней, отнимая ее у противника!"

Где сыграть черным?

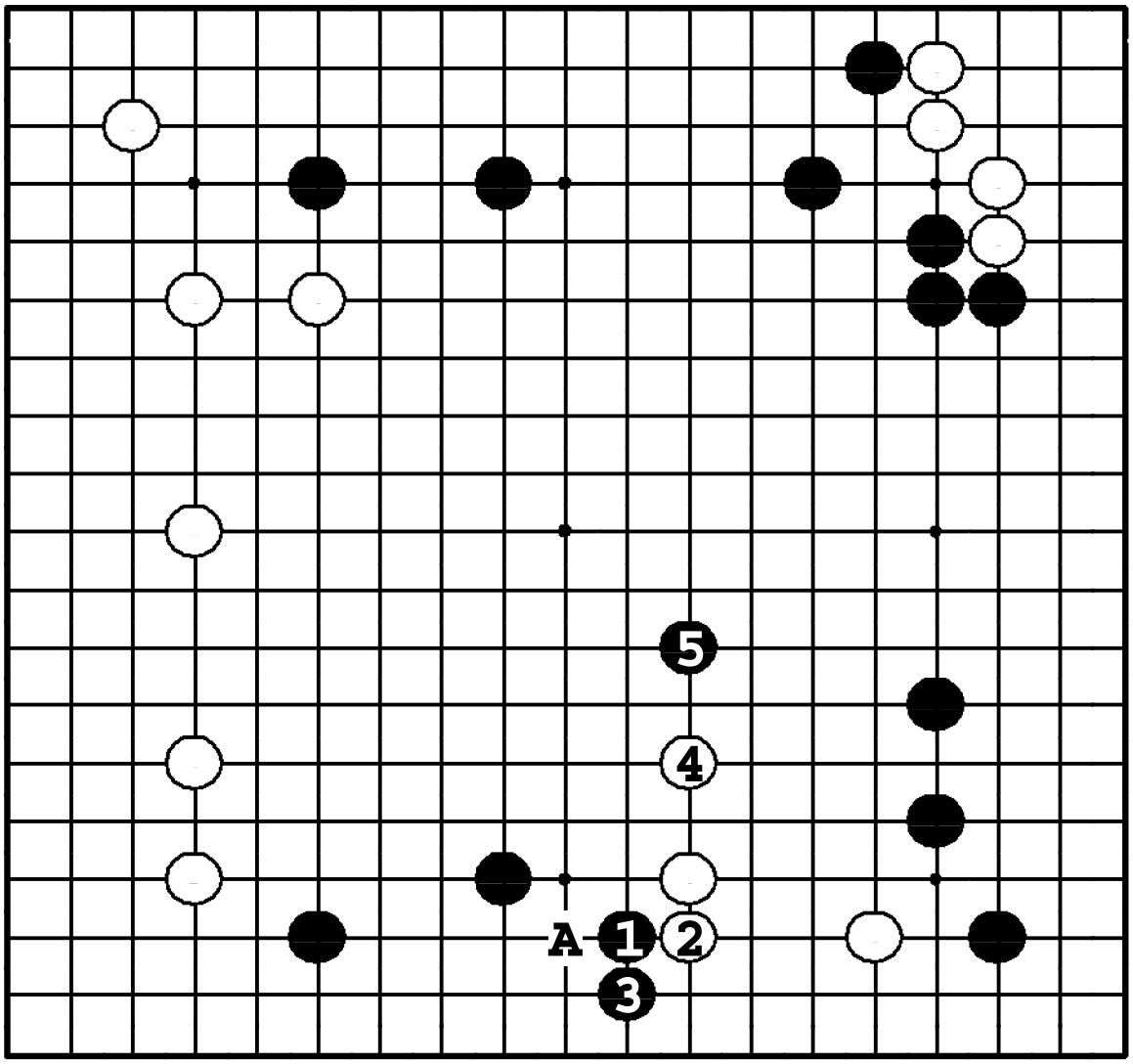

Задача 431. Ответ

Черные ходами ❶ и ❸ лишают белые камни базы. После прыжка ④ черные накрывают ❺, и у них в центре появляется громадное мойо. Если черные играют ❶ в другом месте, белые ходом ❍**A** стабилизируют свои камни, лишая базы черных.

Задача 432. Ход ○

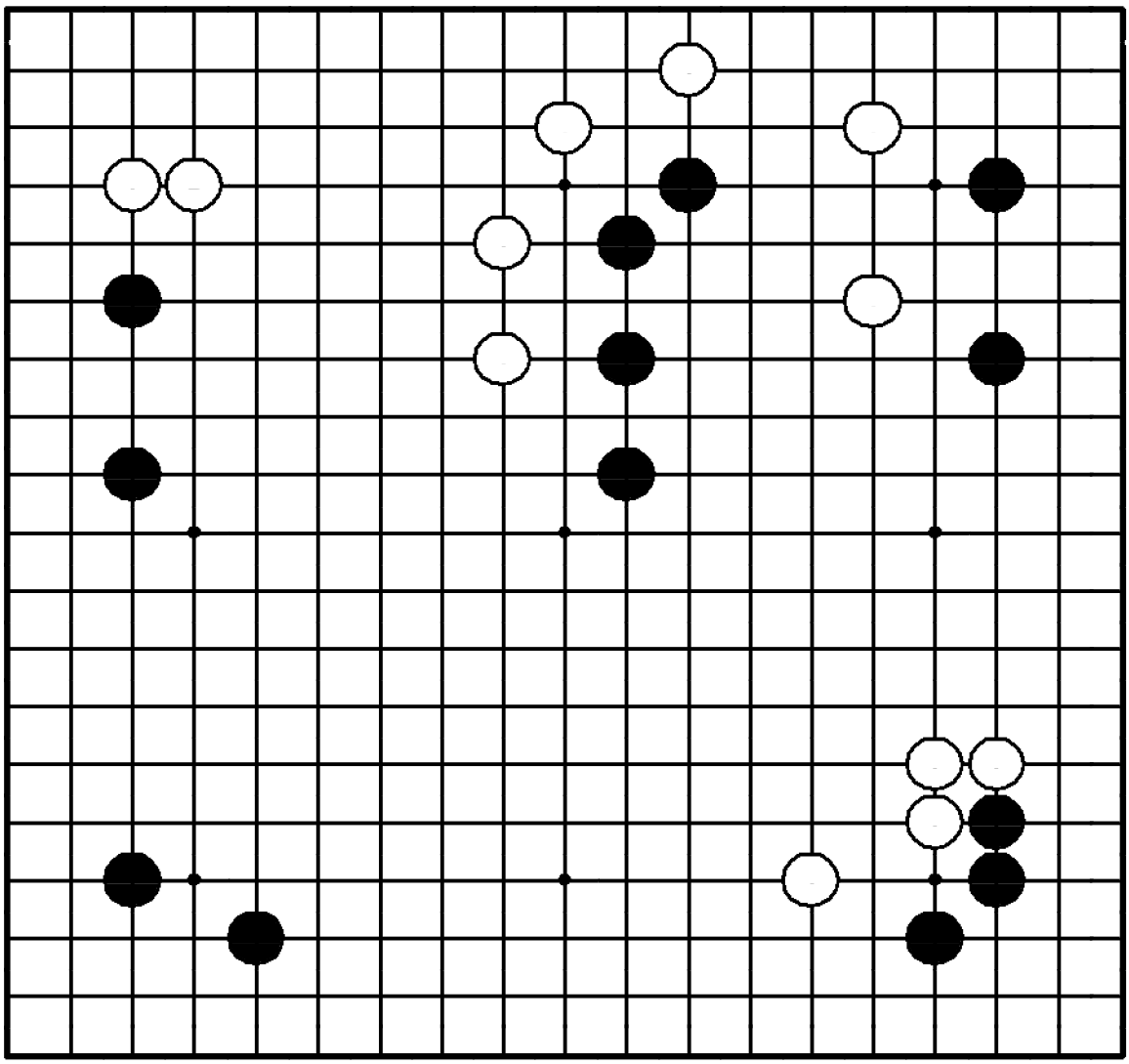

Задача 432. Ход ○

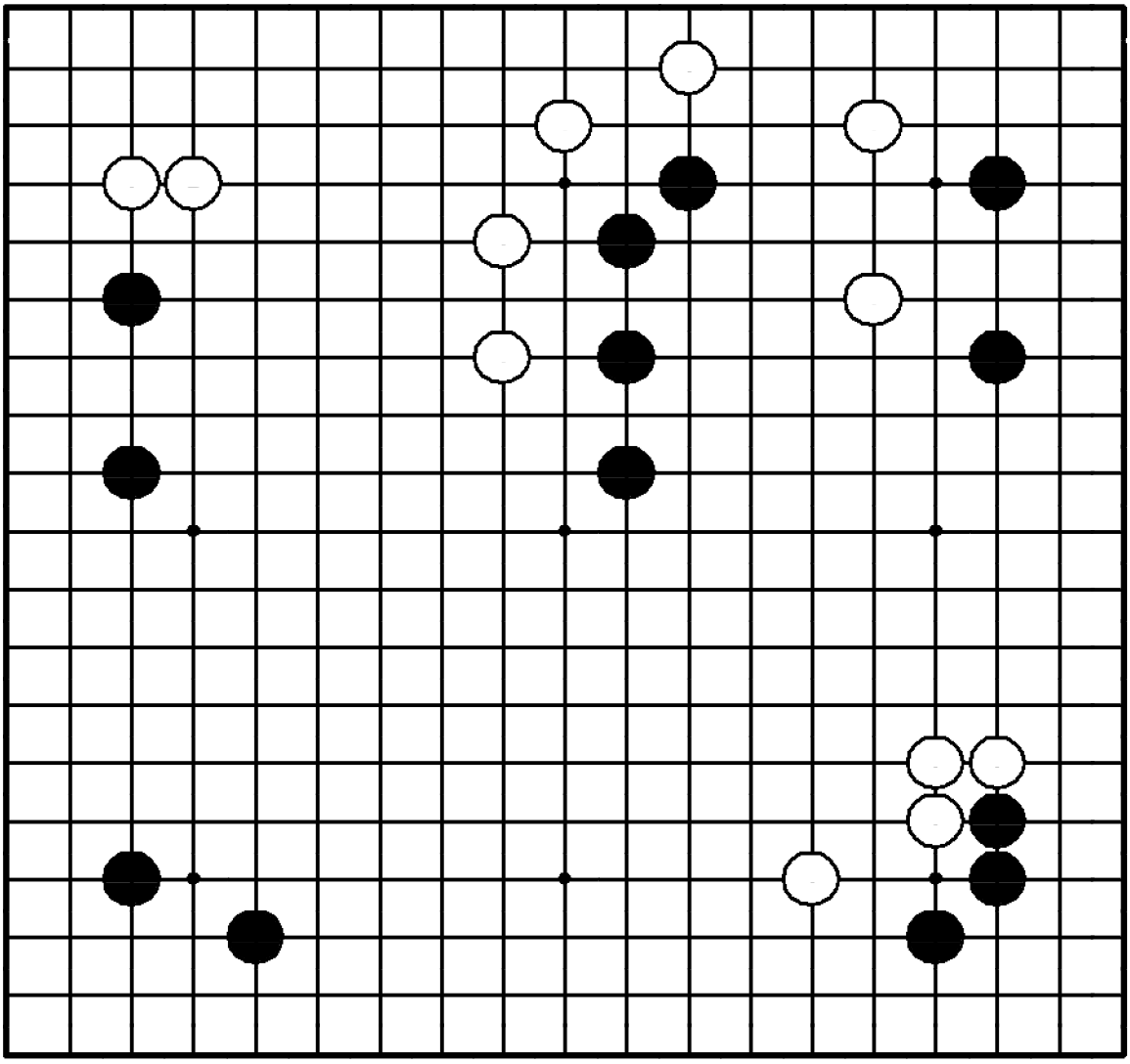

"Защищайте свое мойо, не дожидаясь вторжения противника!"

Где сыграть белым?

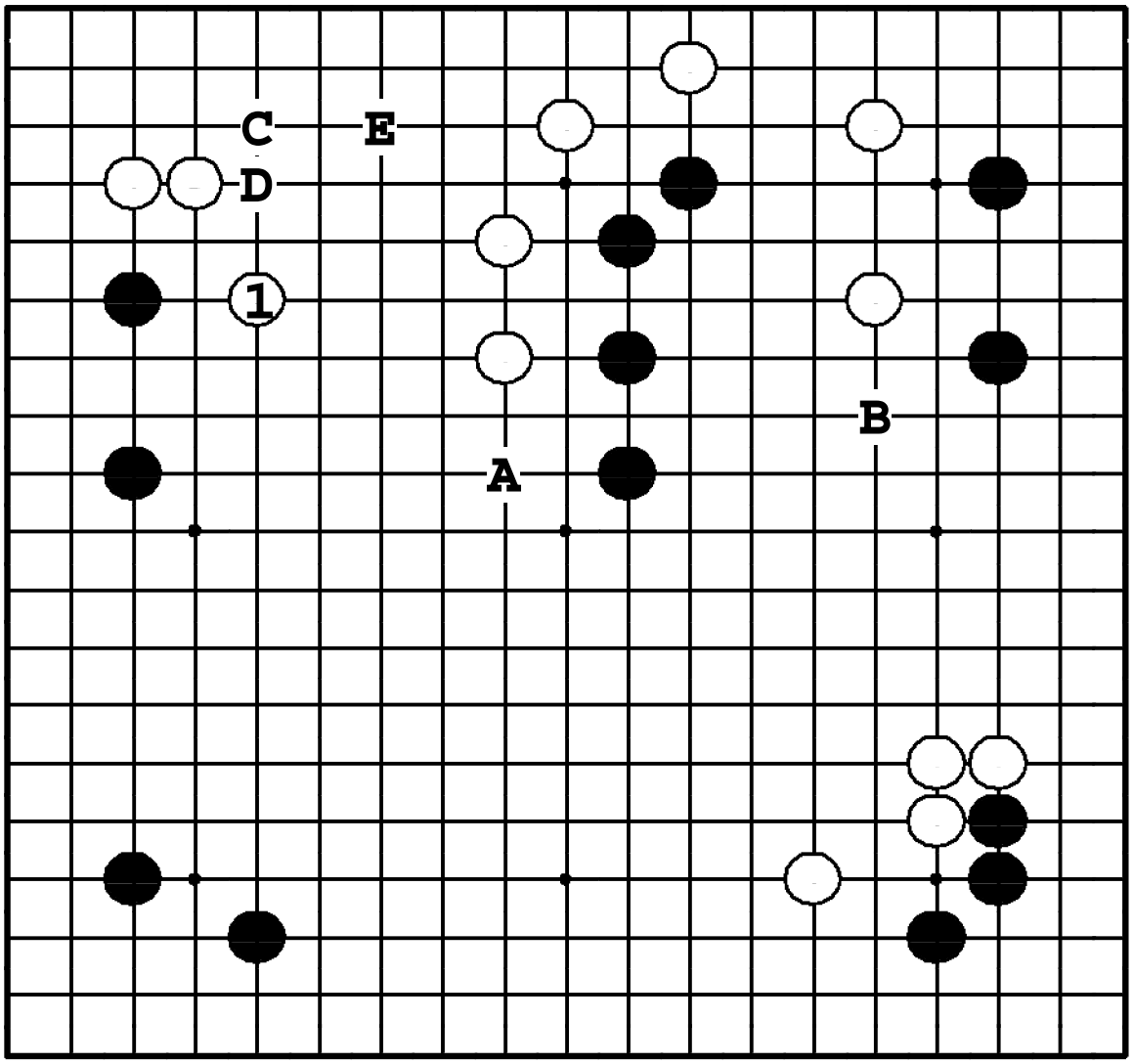

Задача 432. Ответ

Белые должны защитить территорию вверху слева, расширяясь ①. Прыжки ❍**A** или ❍**B** кажутся естественными ходами, но в ответ последует жесткое вторжение ●**C**, ❍**D**, ●**E**, и территории у белых не останется.

Задача 433. Ход ○

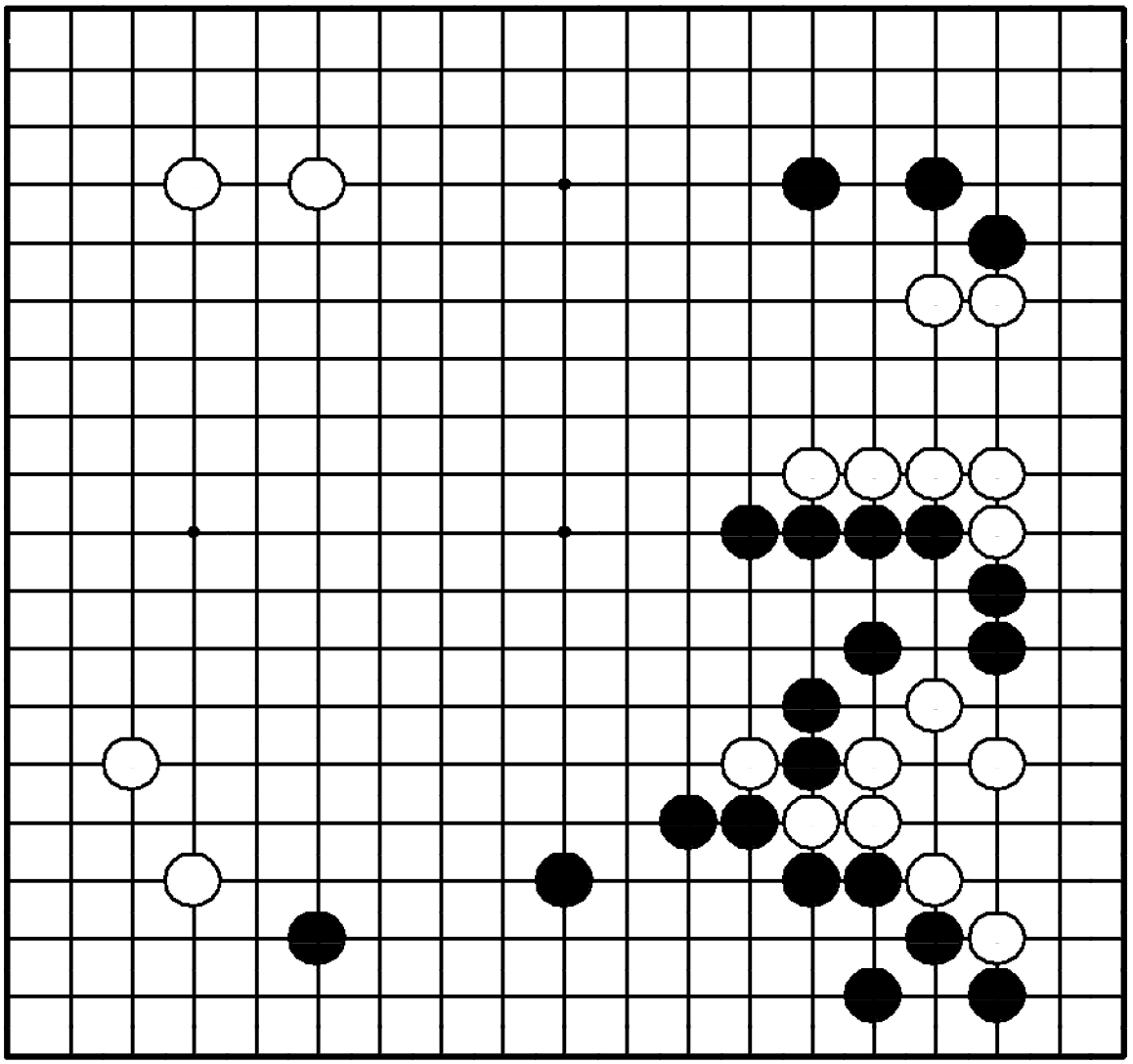

Задача 433. Ход ○

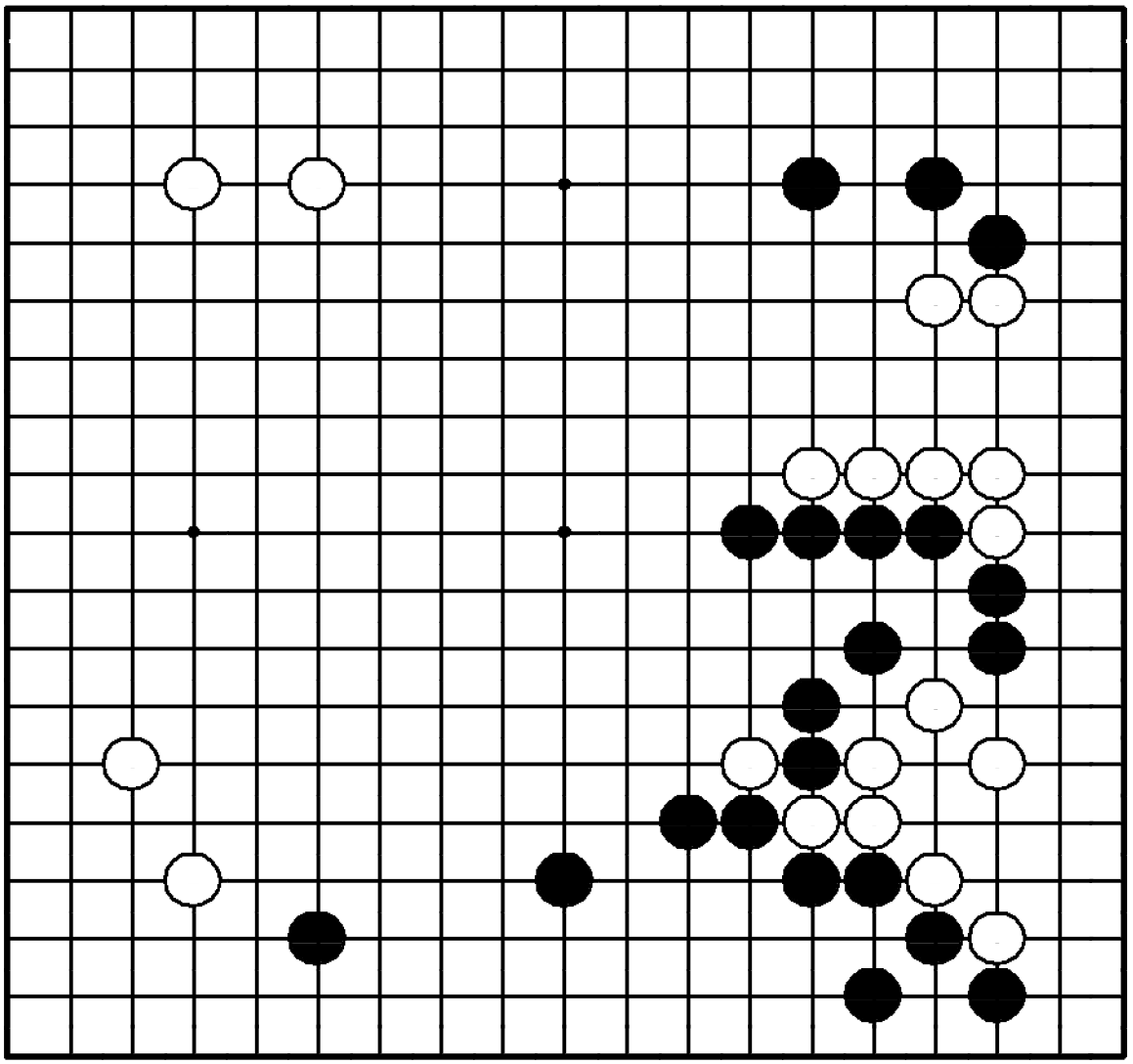

"Расширяйте свою территорию, атакуя слабые камни противника!"

Где сыграть белым?

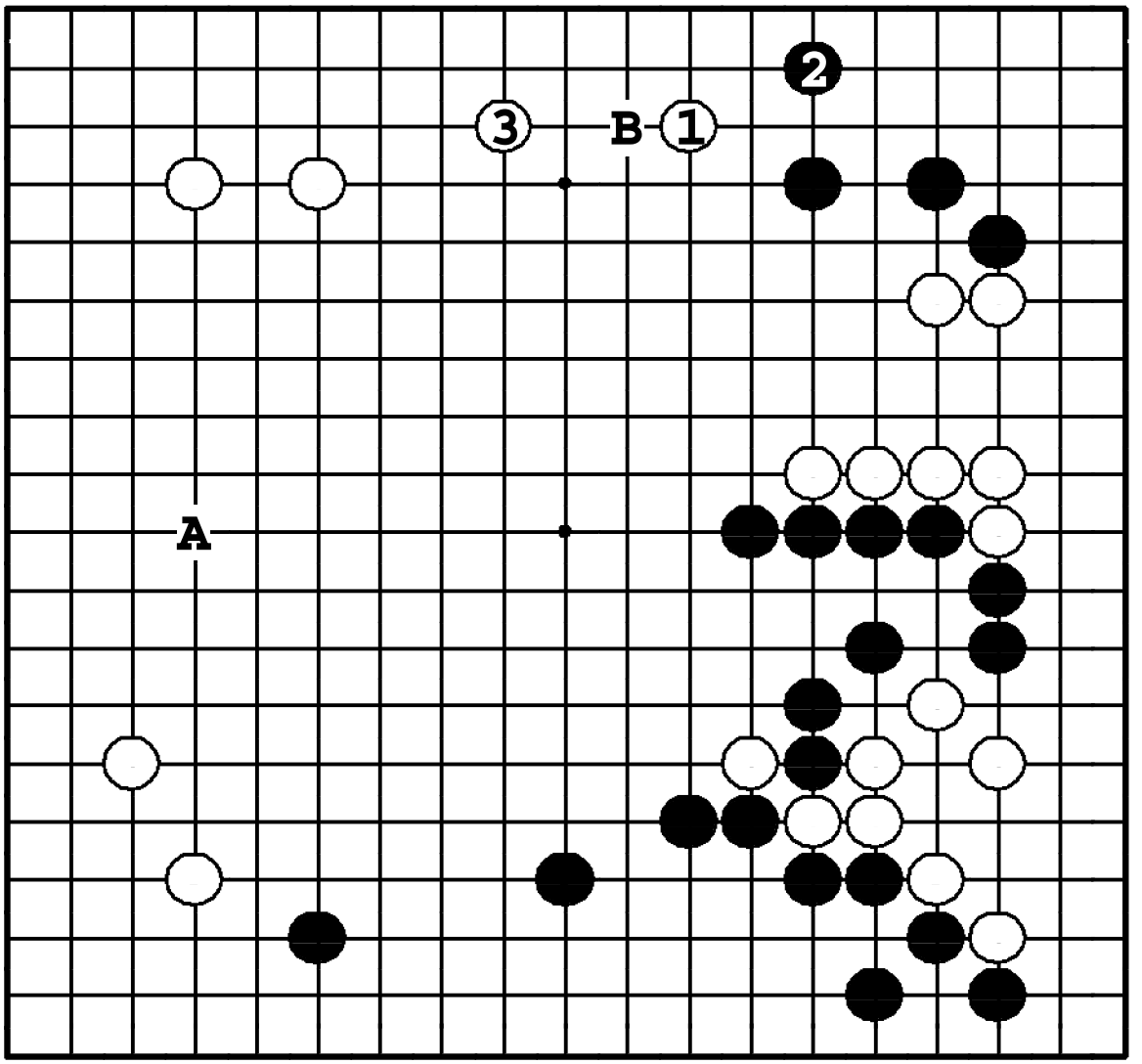

Задача 433. Ответ

Белые должны атаковать черные камни ходом ①. Если черные не сделают ❷, их камни станут тонкими. Далее белые ограждают верхнюю сторону ③. Если же белые сначала пойдут ❍**A**, черные защитятся, строя одновременно себе территорию ●**B**.

Задача 434. Ход ●

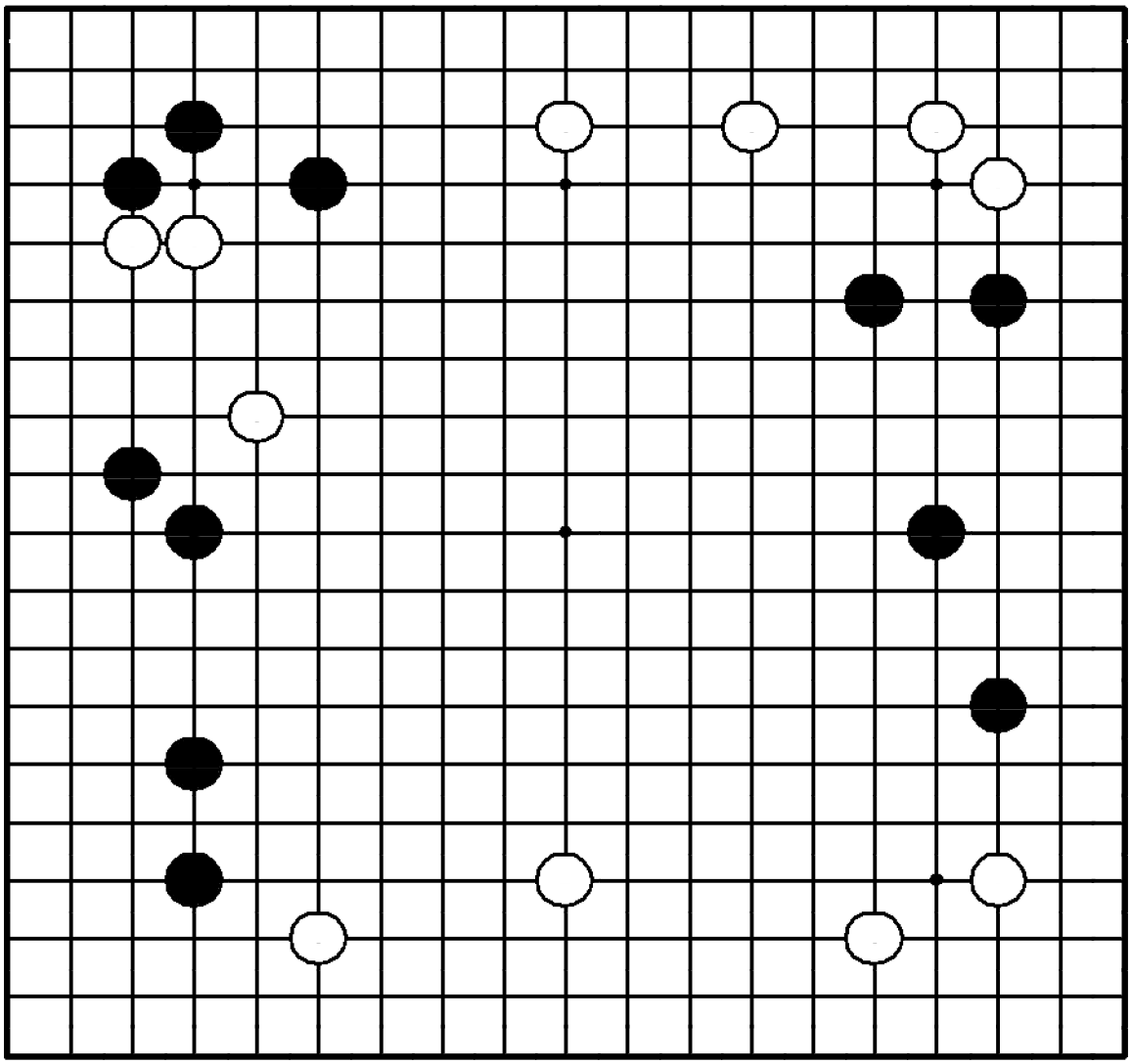

Задача 434. Ход ●

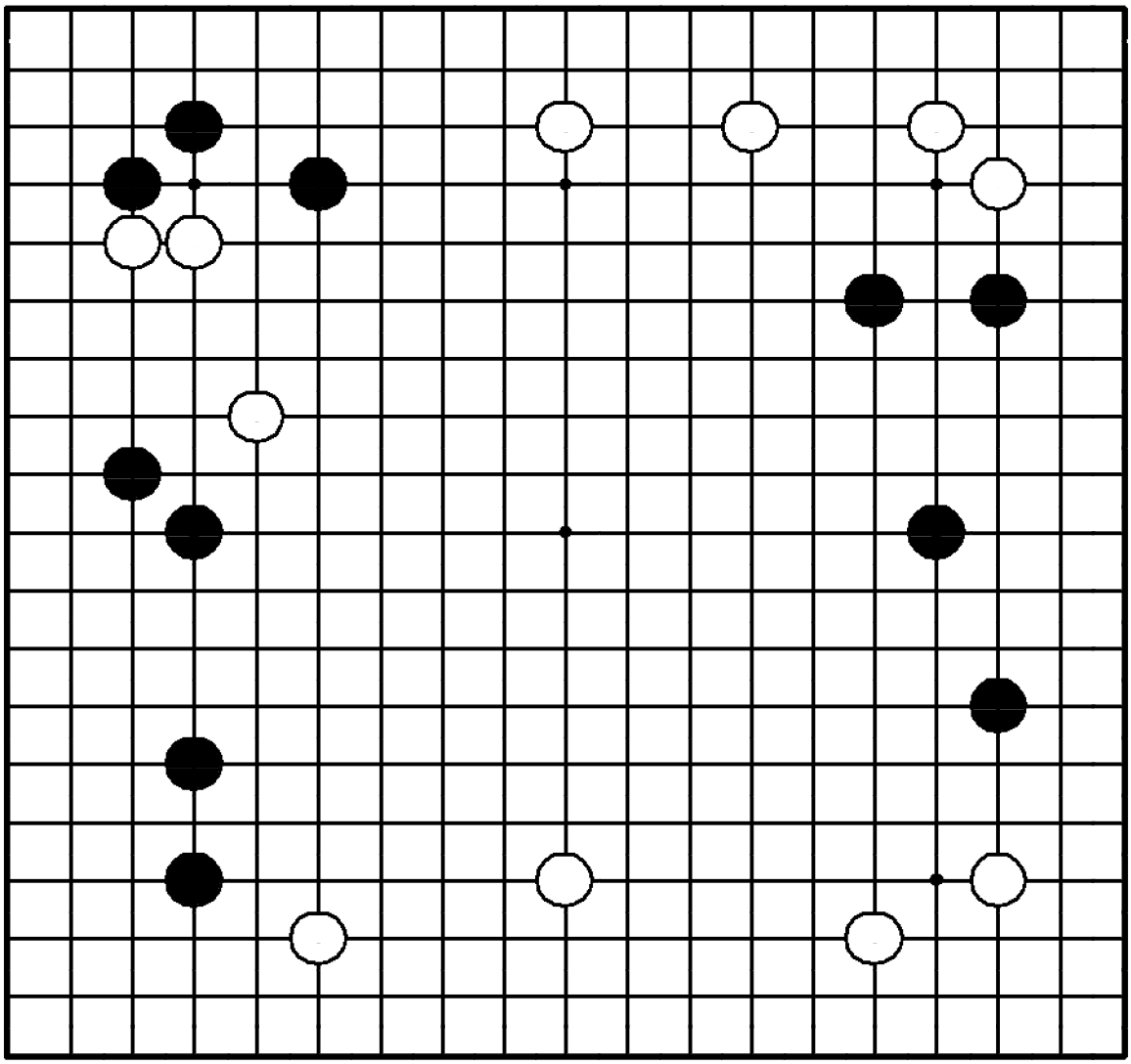

"Защищайте свою слабую позицию, наваливаясь на камни противника!"

Где сыграть черным?

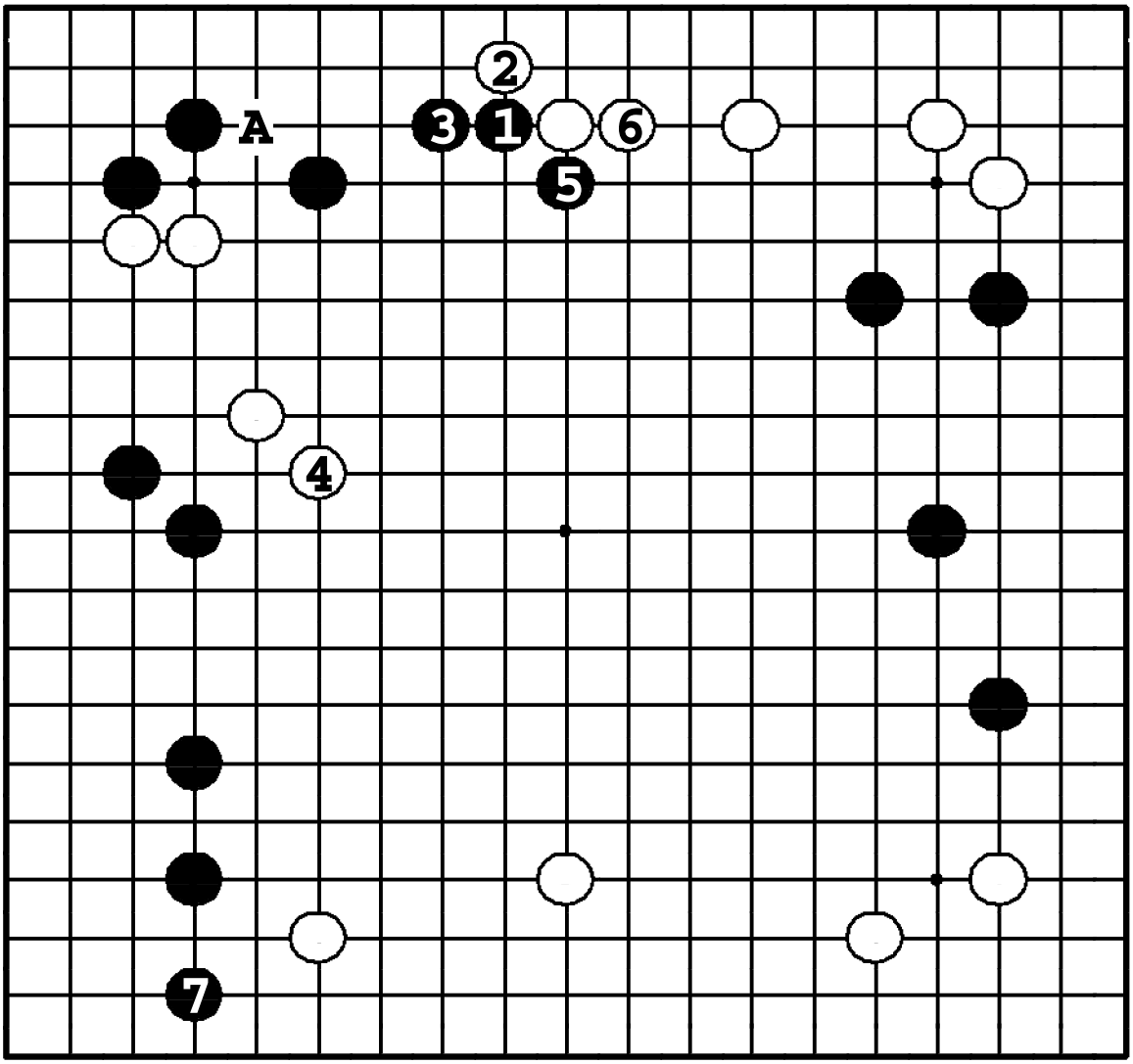

Задача 434. Ответ

Нажимая на белые камни ❶, ❸, черные защищаются от ❍**A** и строят стену, угрожающую белым камням внизу. Белые должны уходить ④. Теперь черные вызывают обмен ❺ - ⑥, а затем защищают угол ходом ❼.

Задача 435. Ход ○

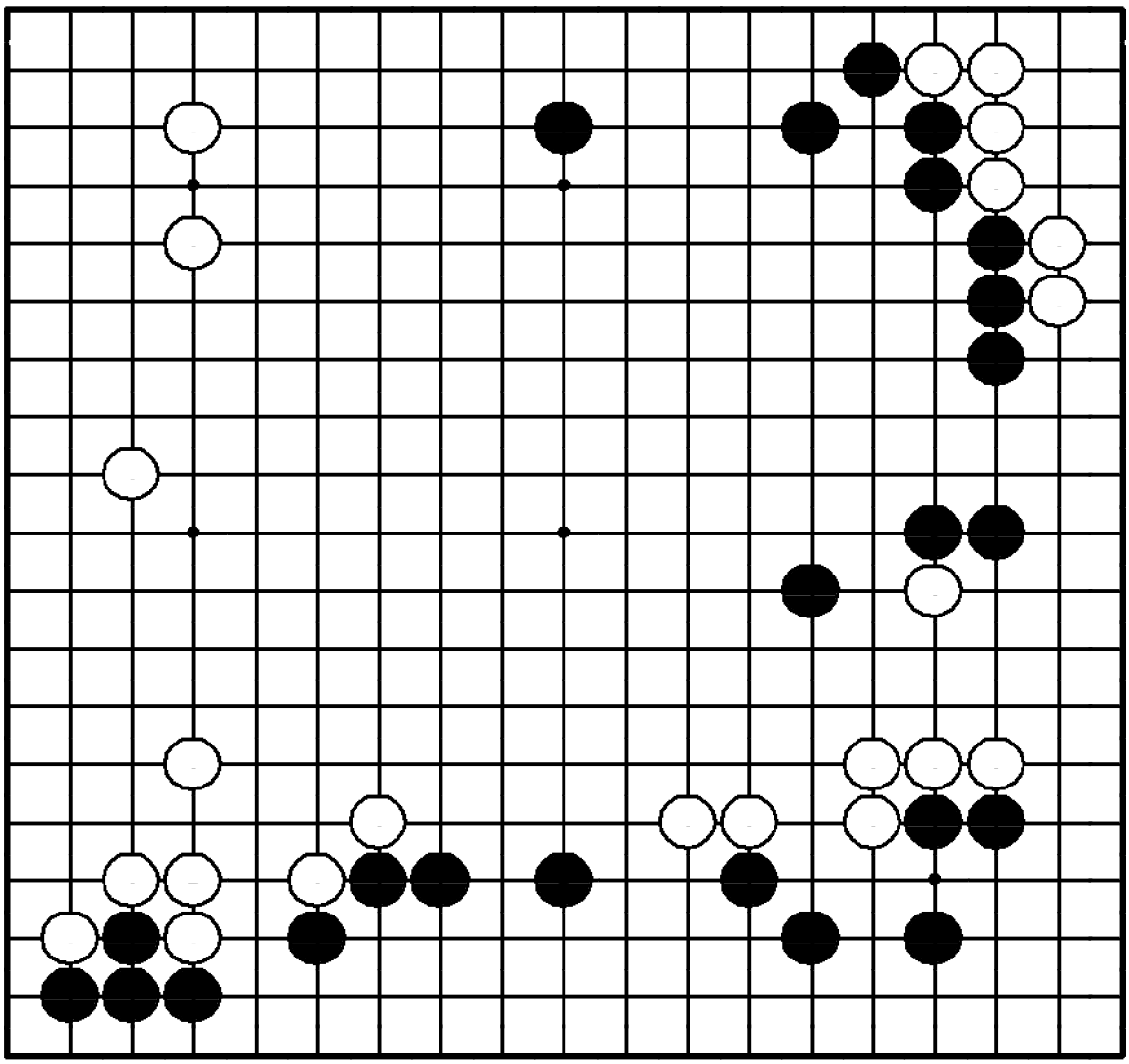

Задача 435. Ход ○

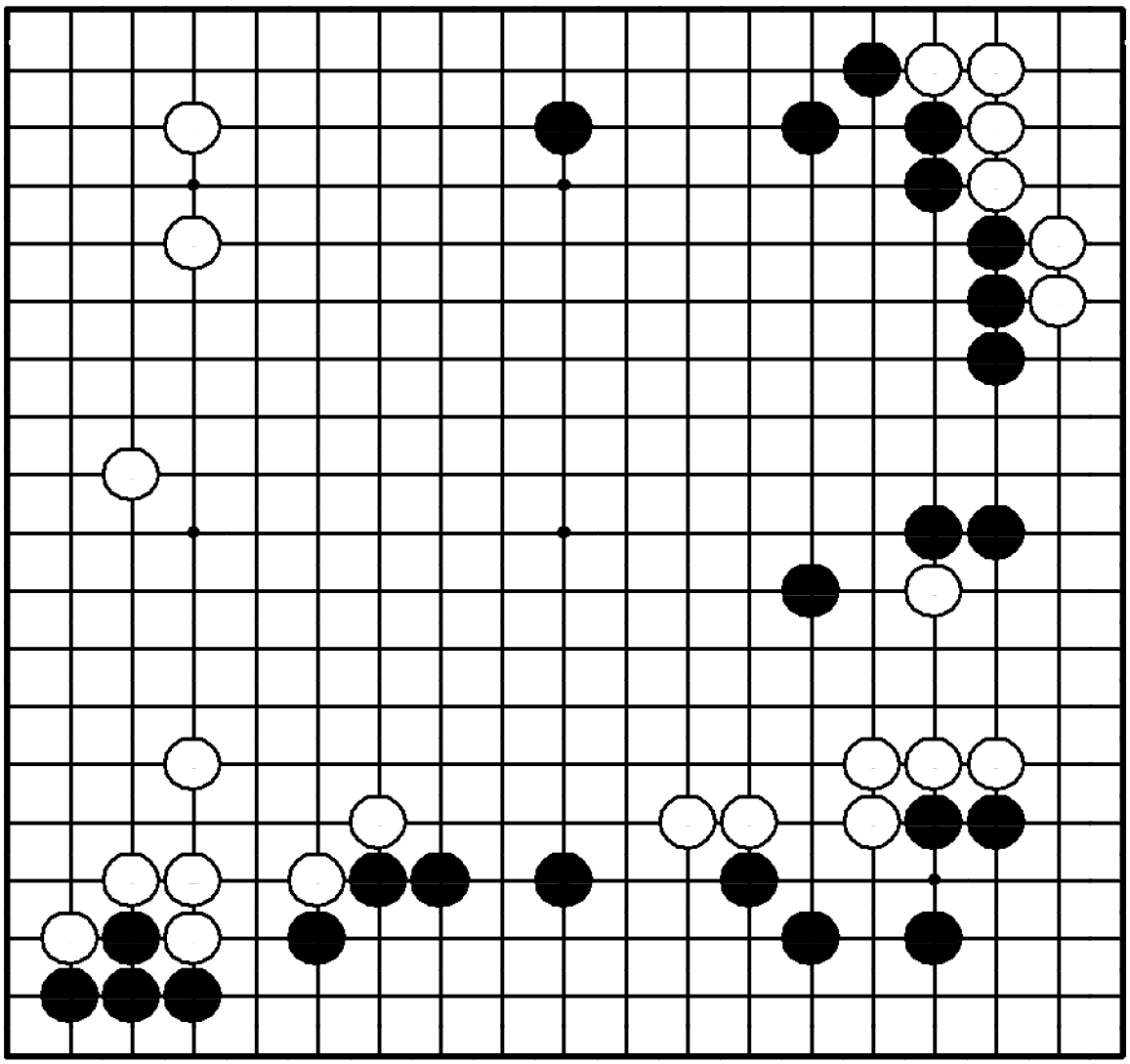

"Отодвигайте границу мойо противника, в то же время расширяя свое!"

Где сыграть белым?

одновременно себе территорию ●**B**.

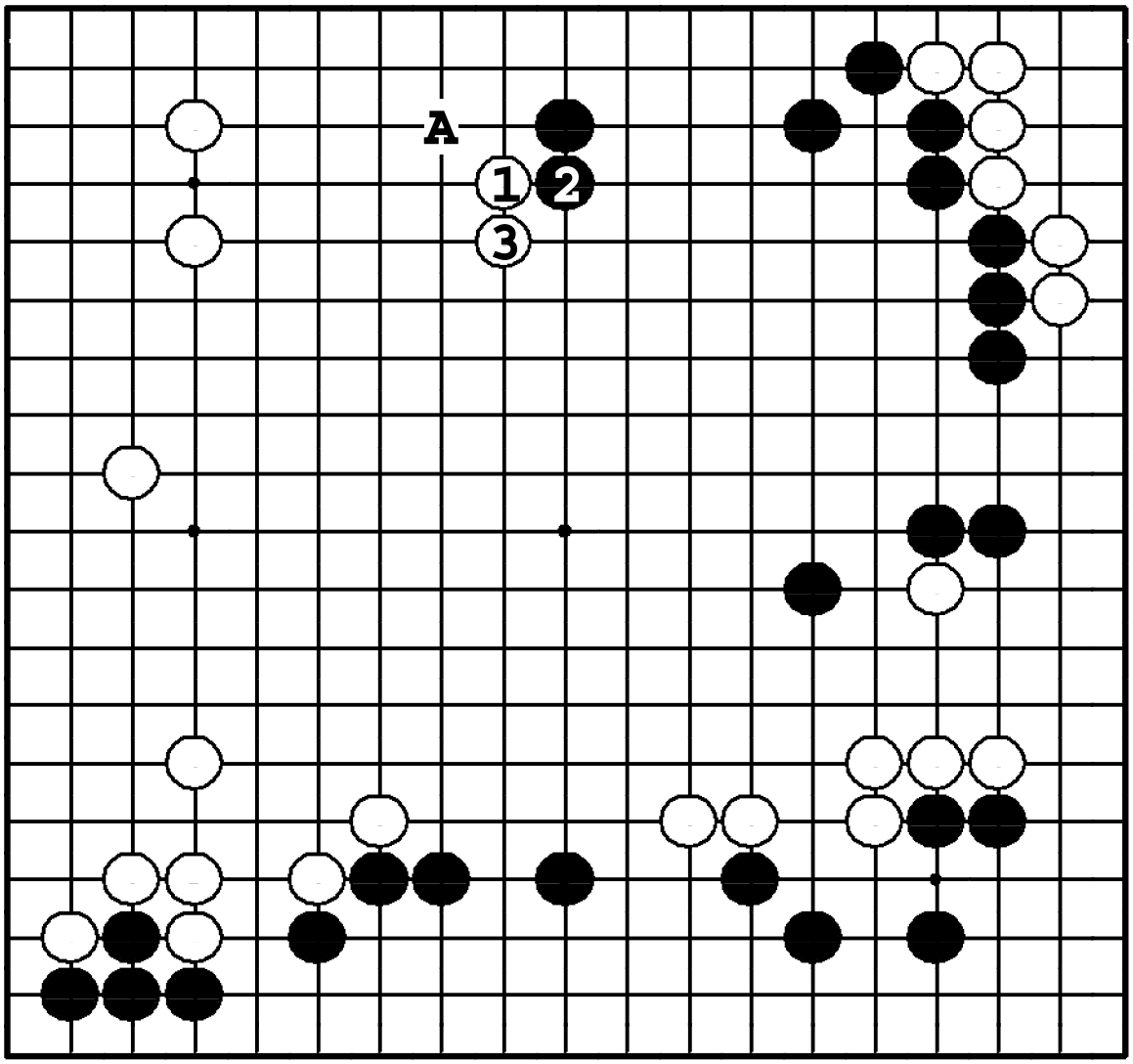

Задача 435. Ответ

Белые расширяют мойо ходами ①, ③, сокращая заготовку черных. Если ① будет сделано в **A**, черные прыгнут в **3**, расширяя собственное мойо и нейтрализуя белое.

Задача 436. Ход ●

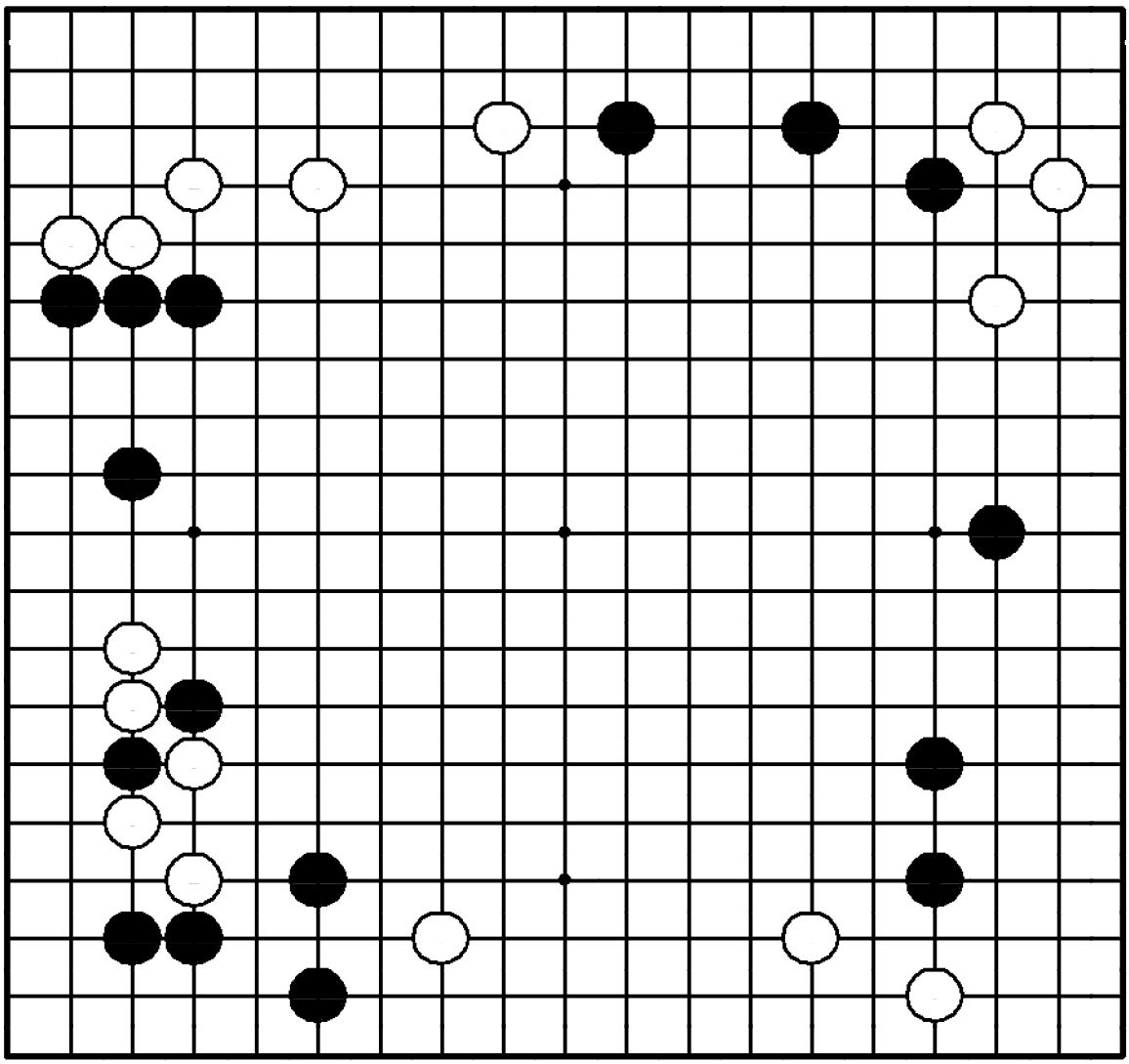

Задача 436. Ход ●

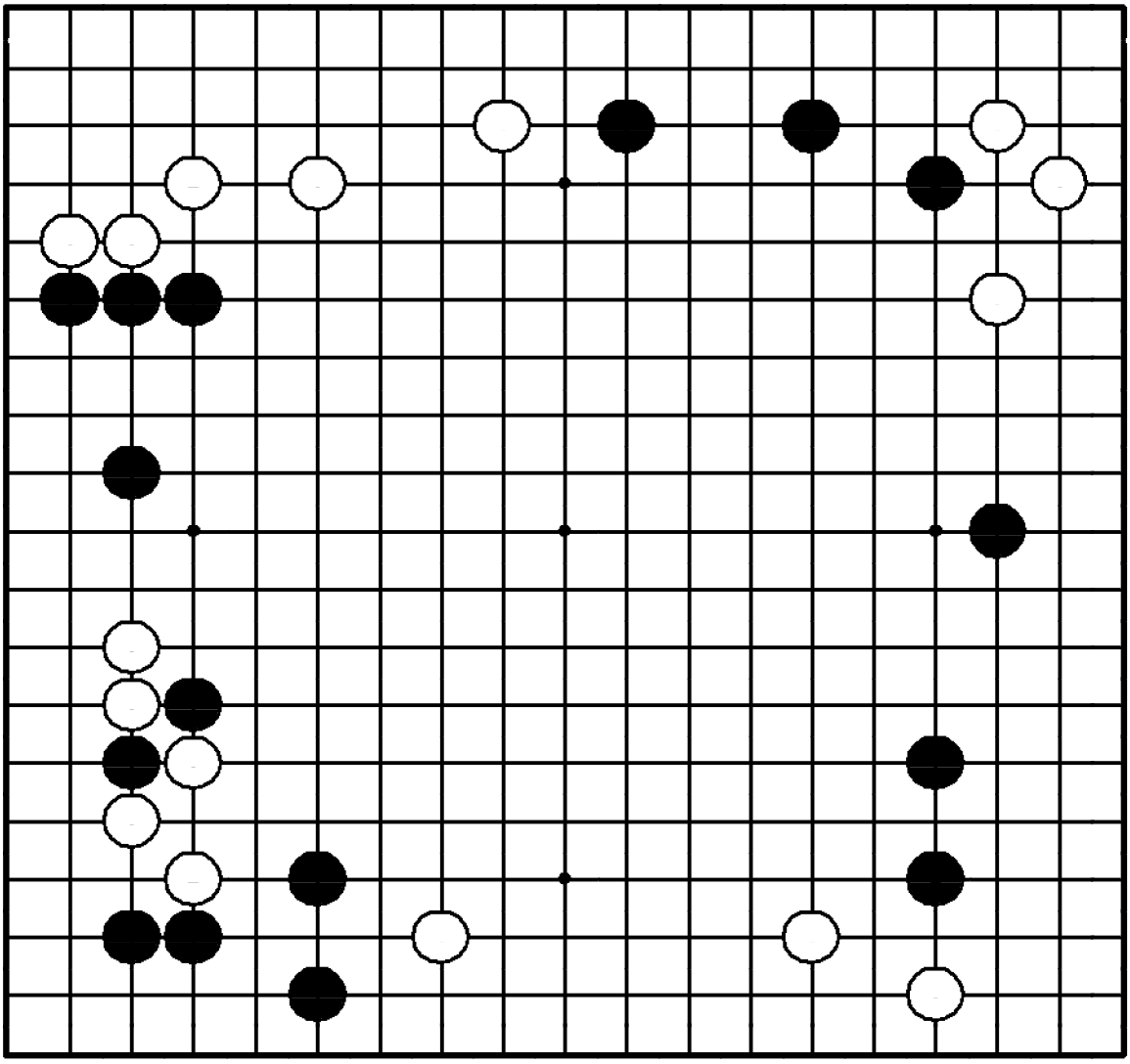

"Вторгайтесь в слишком растянутую позицию противника!"

Где сыграть черным?

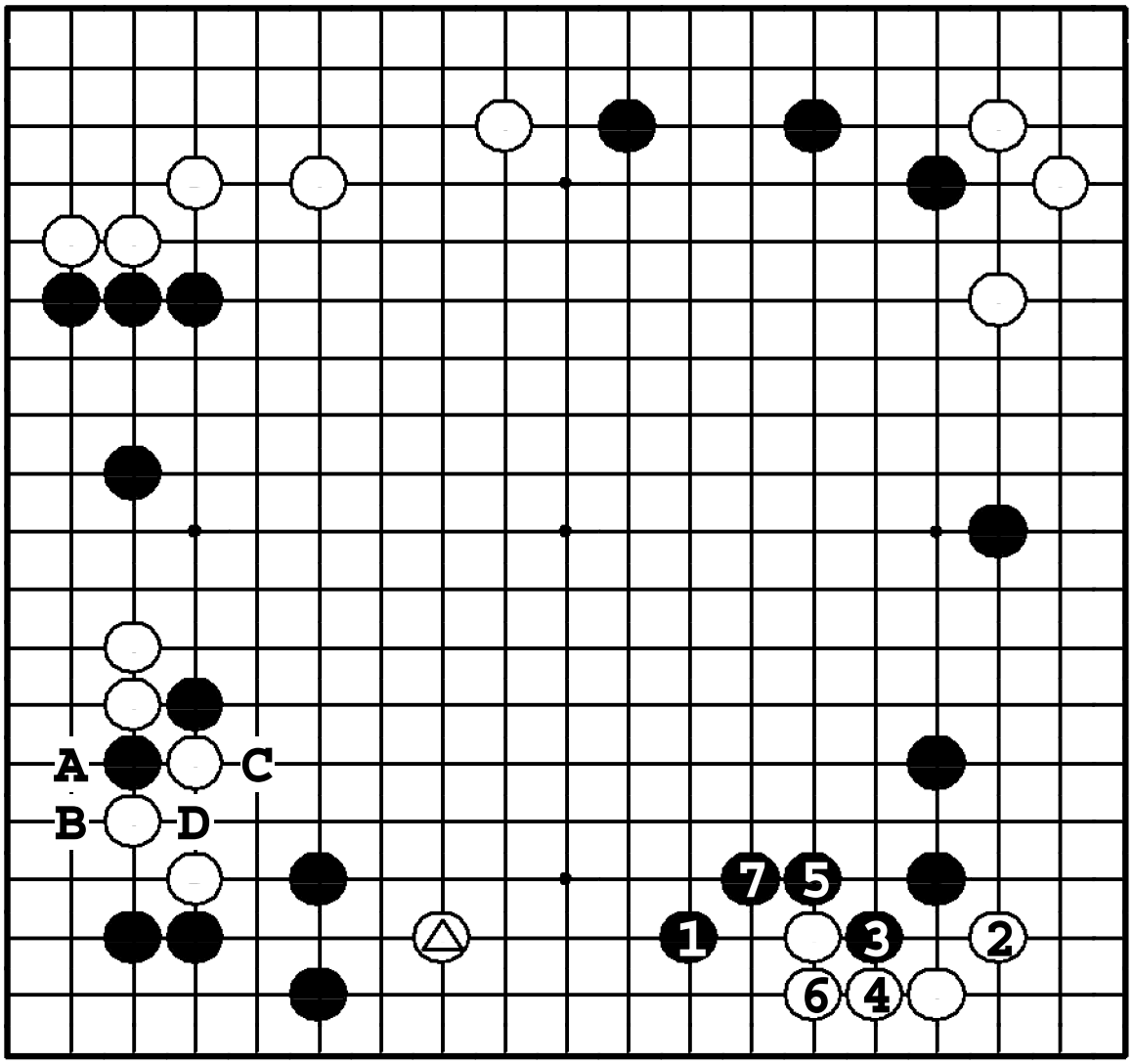

Задача 436. Ответ

Черные вторгаются ❶, атакуя △ и два камня справа. У черных всегда есть возможность сыграть ●**A**, ❍**B**, ●**C**, ❍**D**, так что после ❼ камню △ бежать некуда.

Задача 437. Ход ○

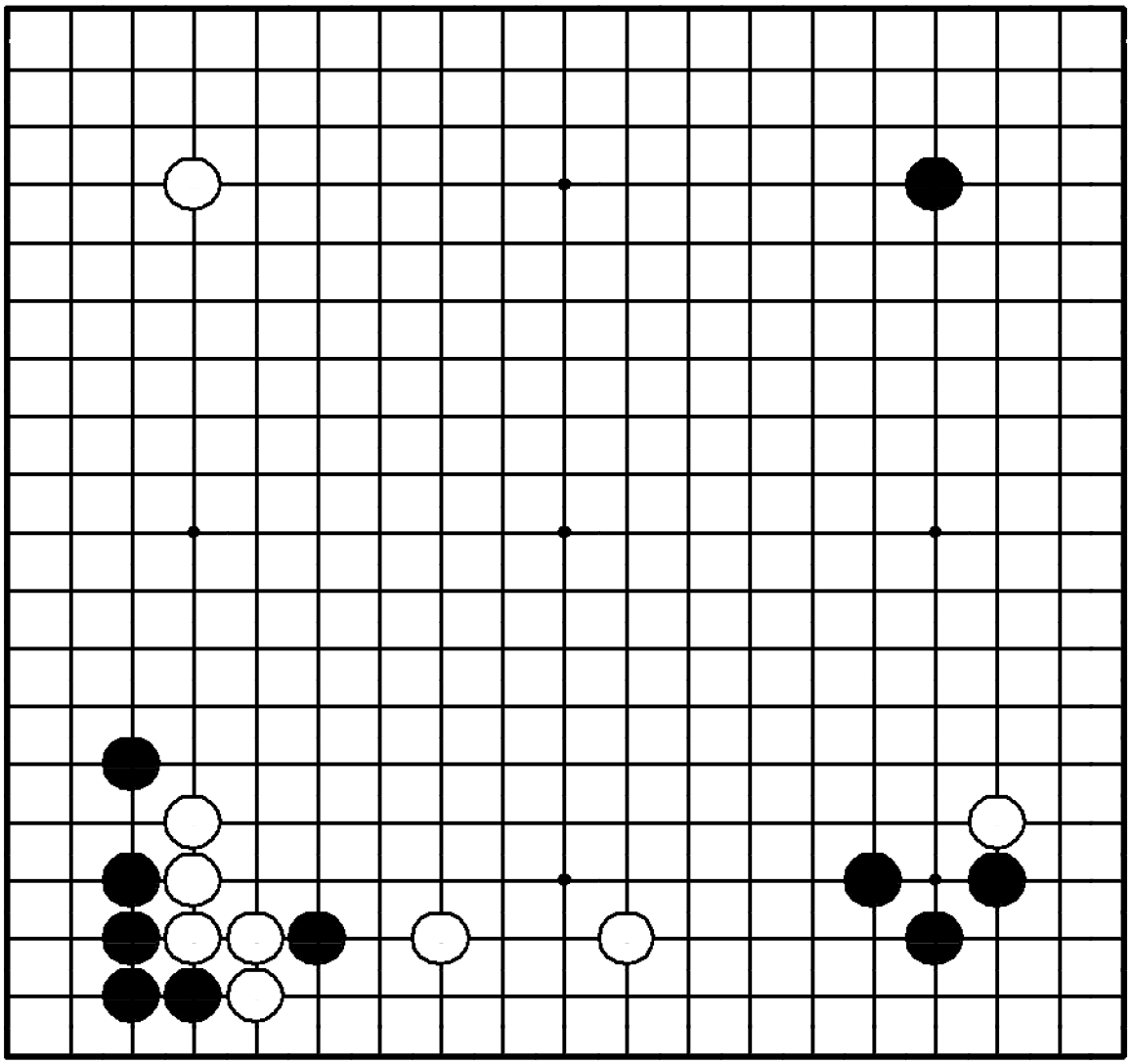

Задача 437. Ход ○

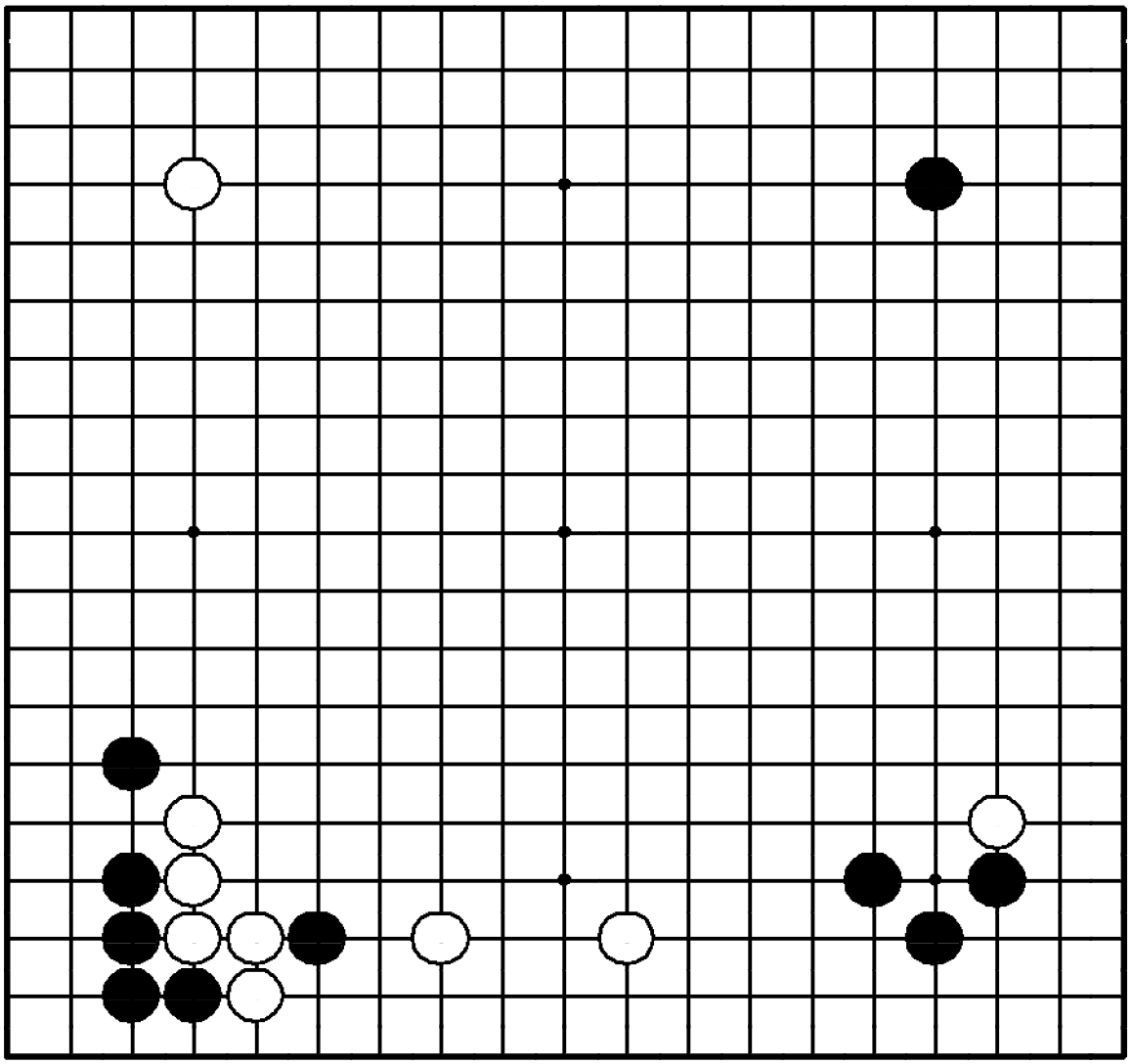

"Делайте базу в сфере влияния противника!"

Где сыграть белым?

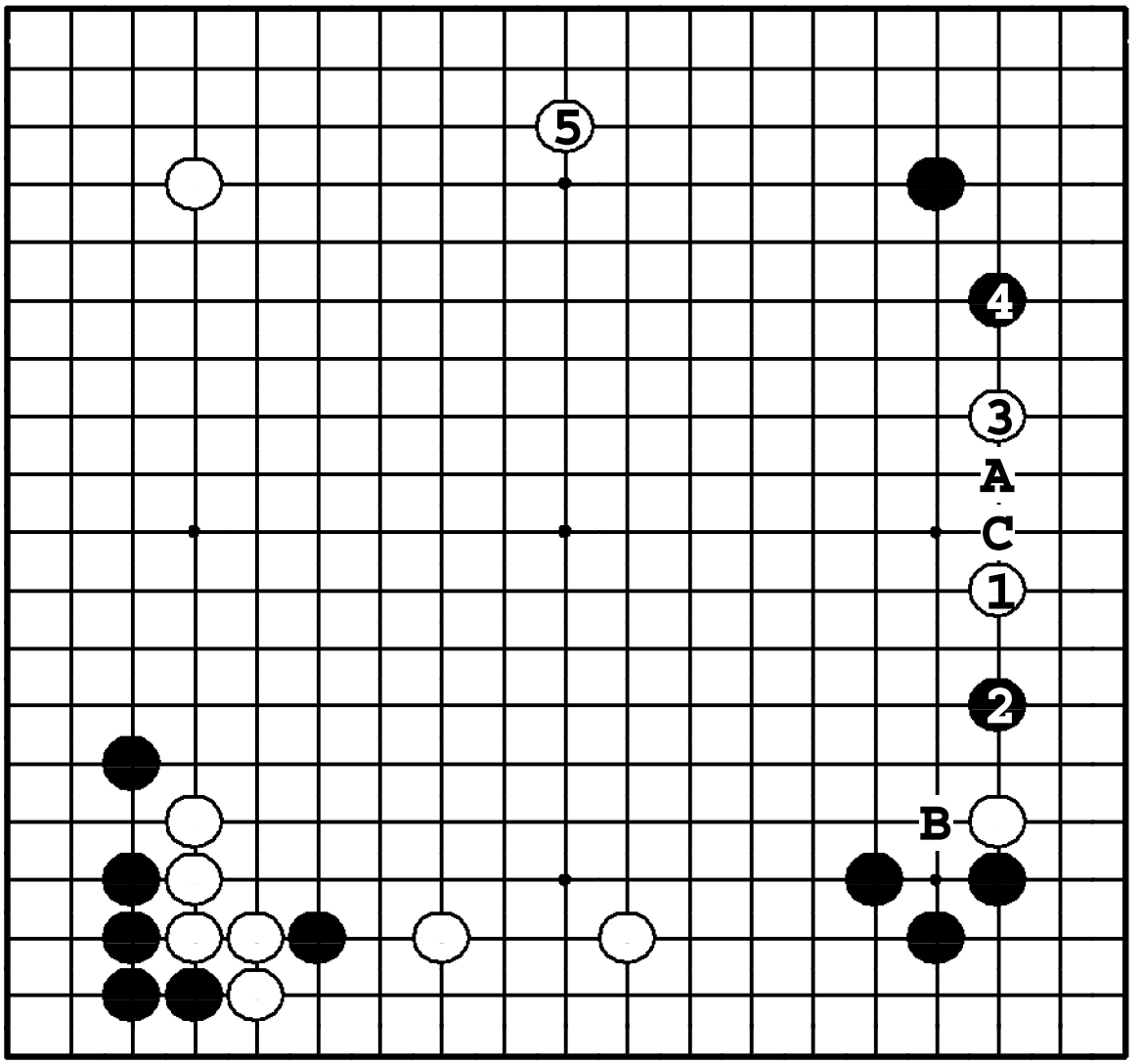

Задача 437. Ответ

Белые разрывают правую сторону ①. Если ❷, то белые делают базу ③. После ❹ у белых есть большое расширение ⑤. Если ❷ в **A**, белые расширяются ❍**B**. Если ① в **5**, то ●**C**, захватывающее сторону – много.

Задача 438. Ход ●

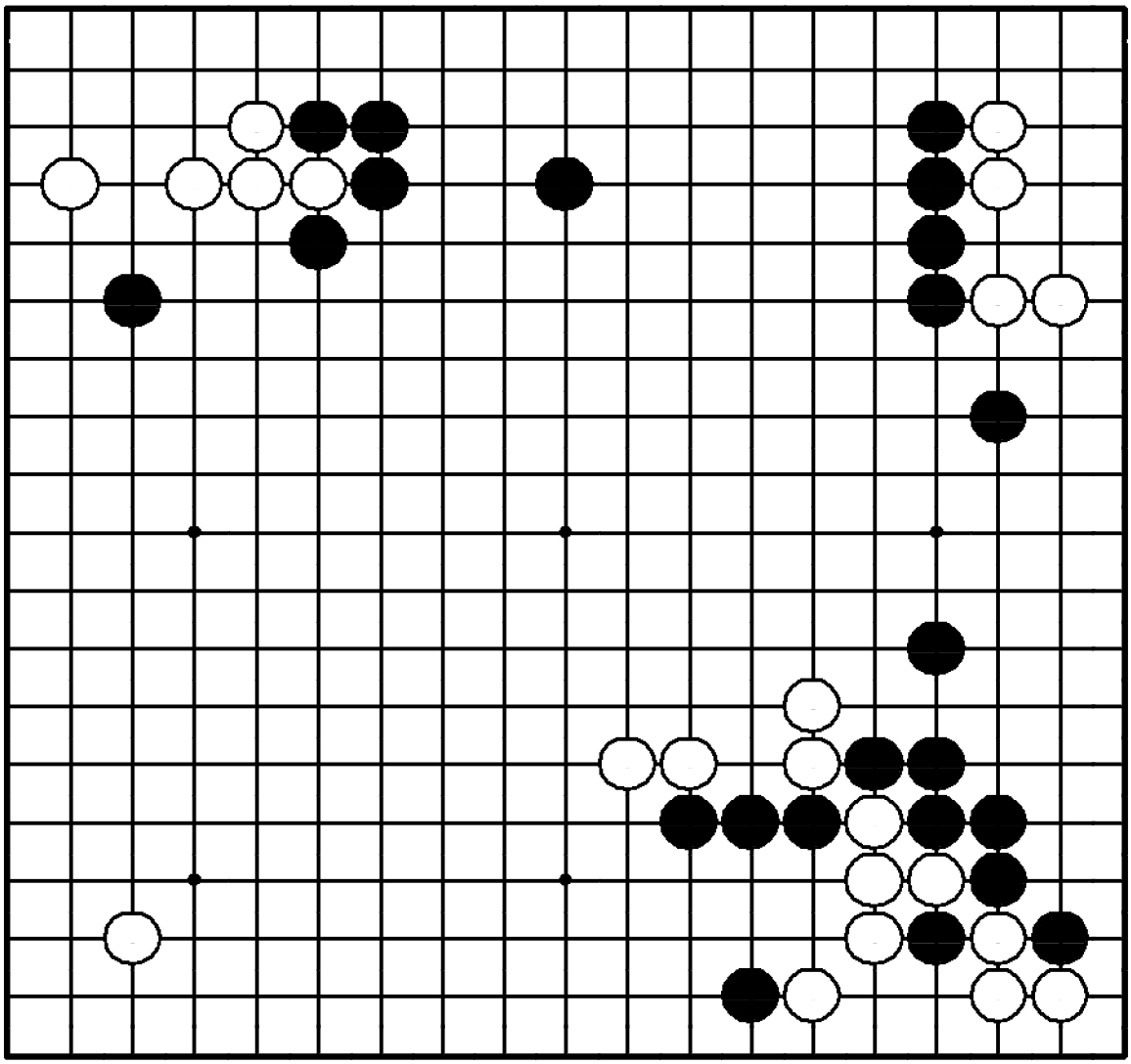

Задача 438. Ход ●

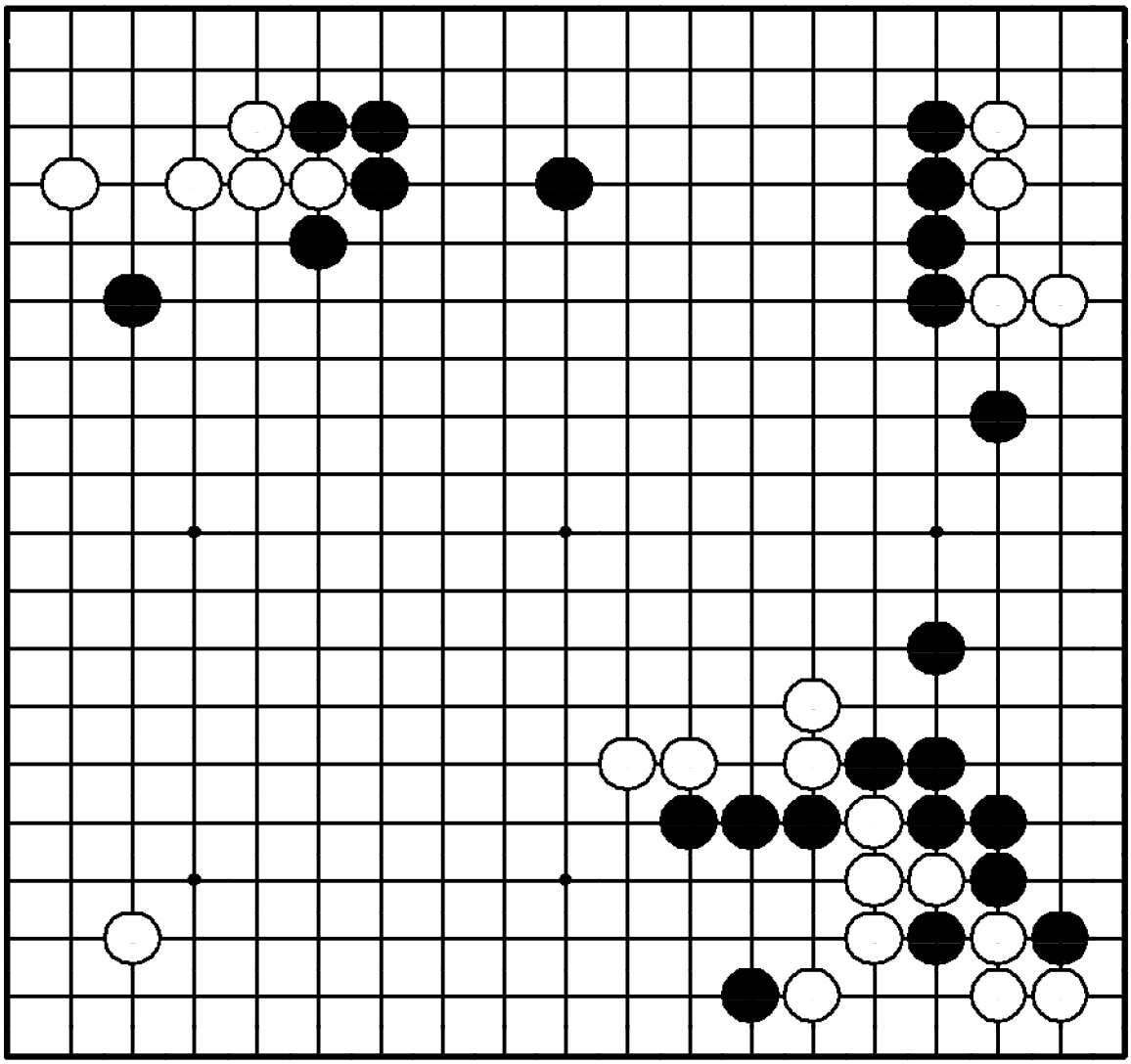

"Защищайте свои слабые камни!"
Где сыграть черным?

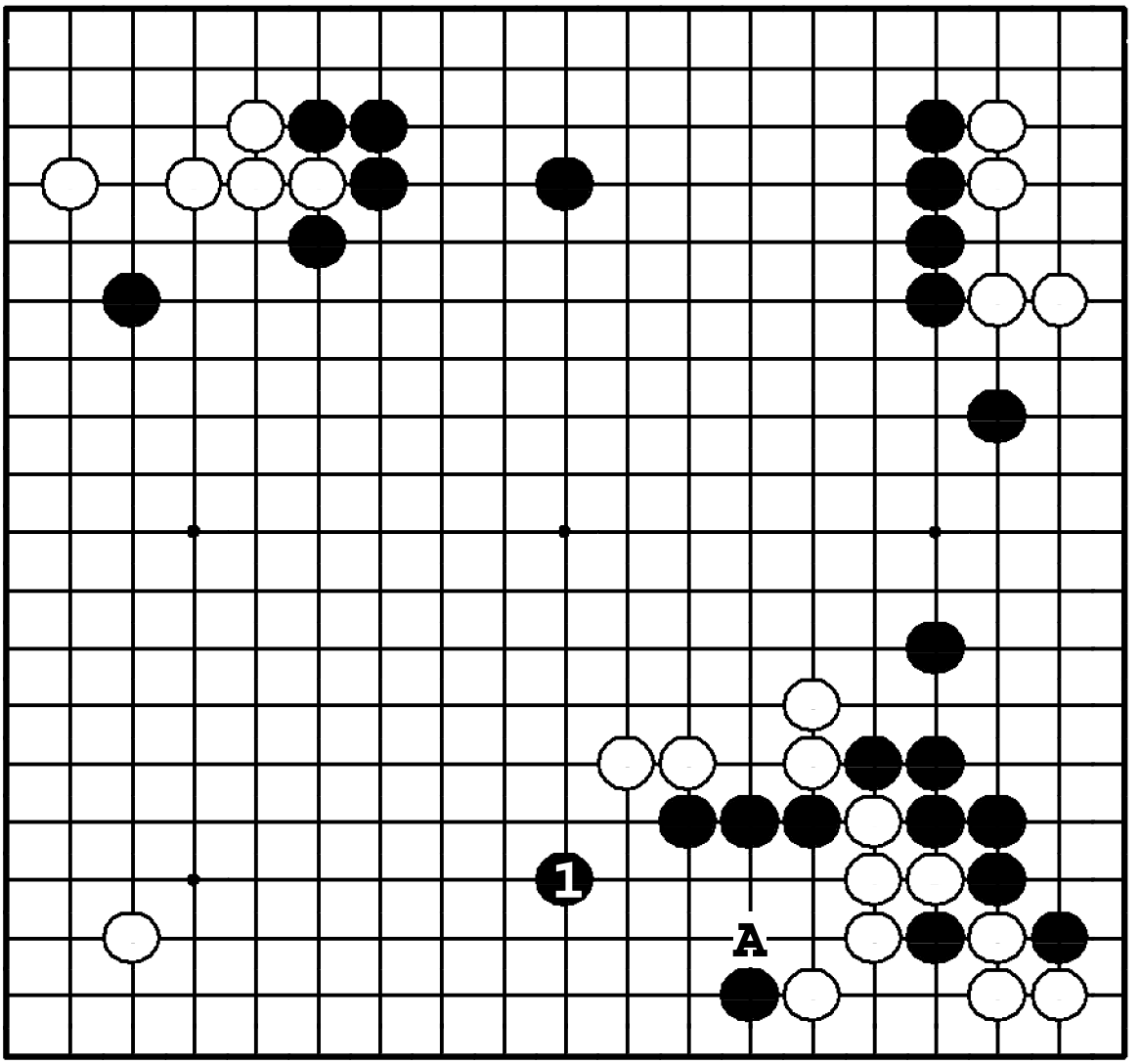

Задача 438. Ответ

Черные должны срочно защищать четыре камня внизу, расширяясь ❶. ●**A** никак не угрожает белым камням справа. Теперь после хода белых в **1** у черных наступили бы тяжелые времена.

Задача 439. Ход ●

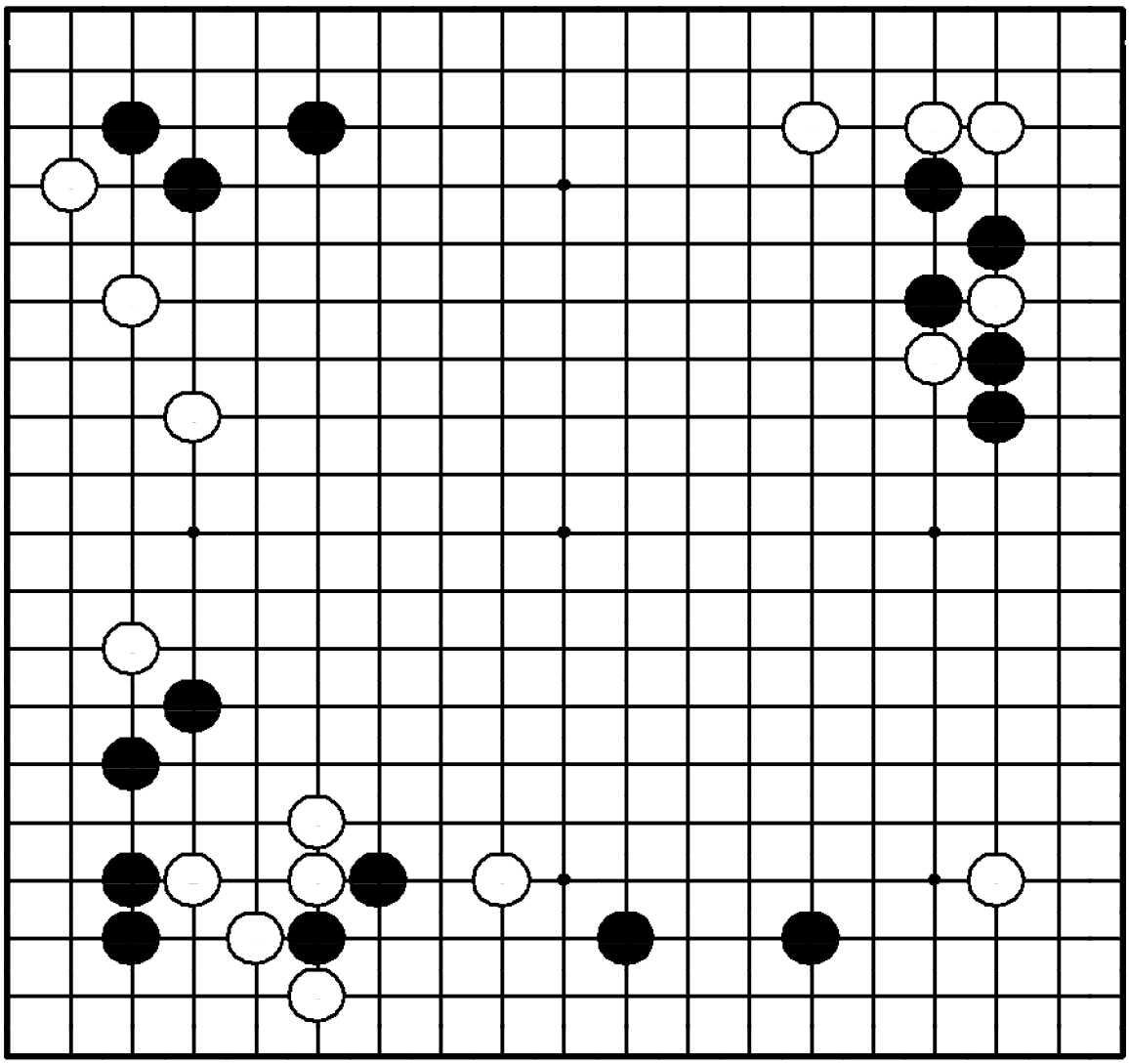

Задача 439. Ход ●

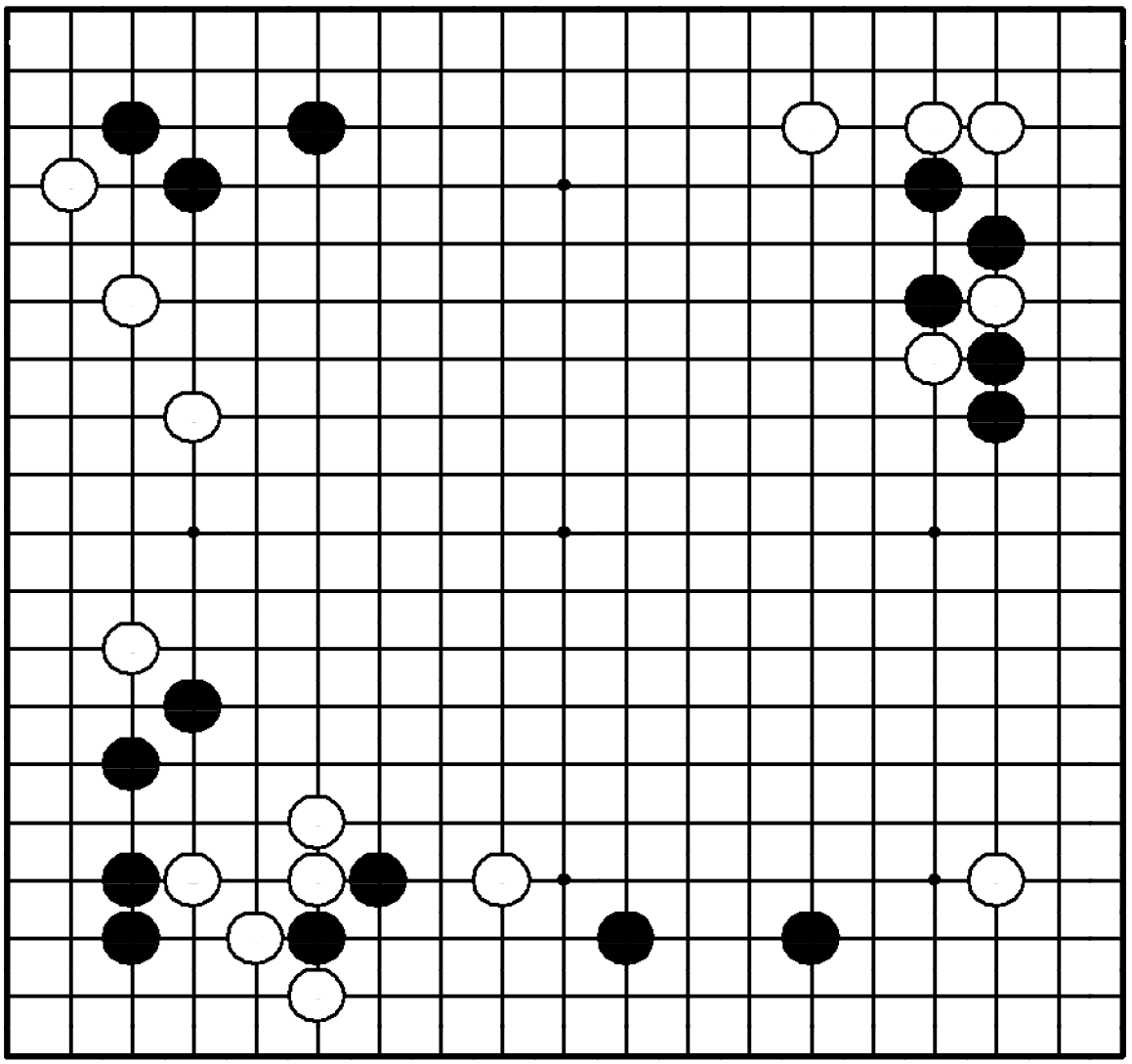

"Получайте влияние, атакуя слабые камни противника!"

Где сыграть черным?

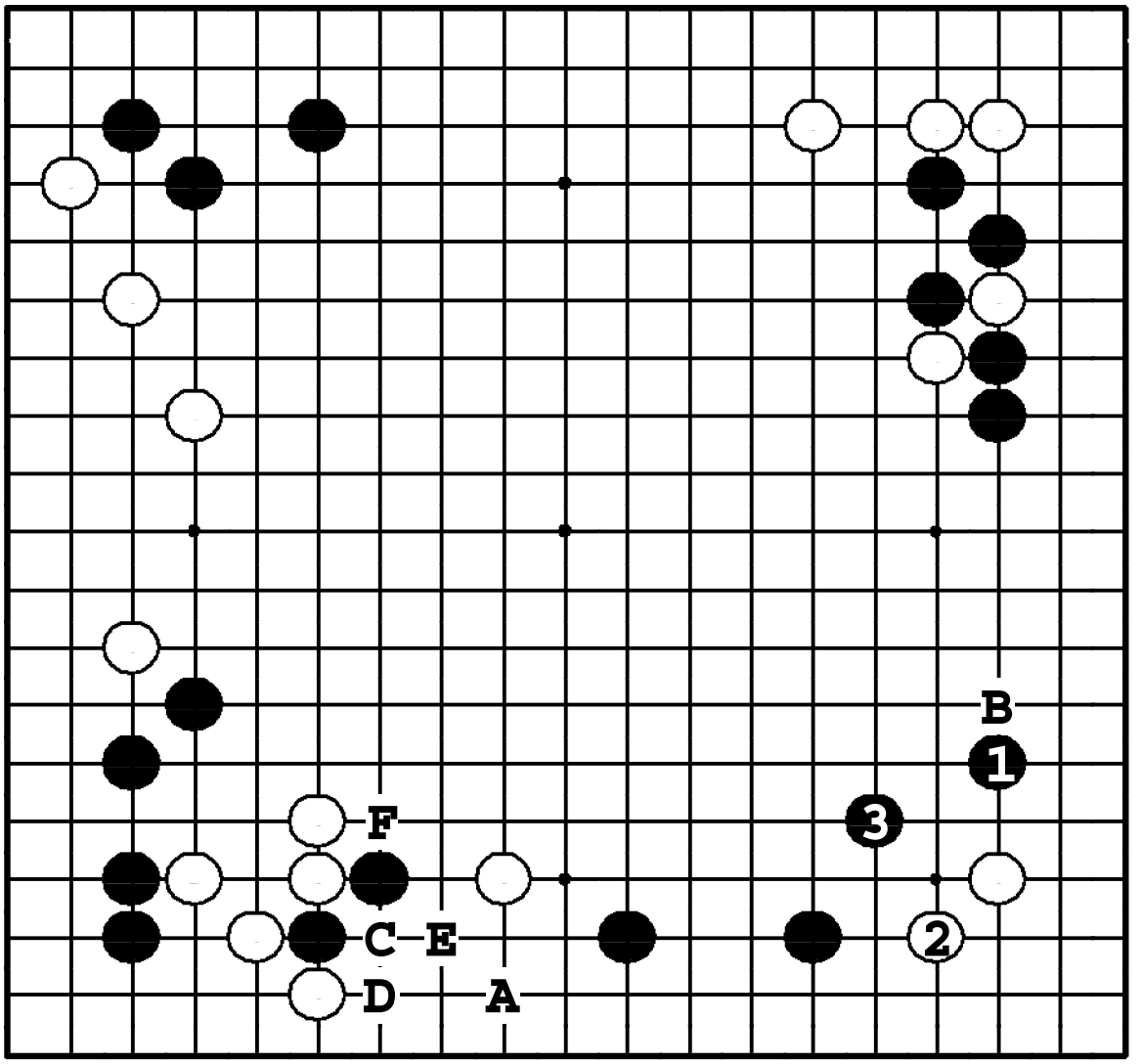

Задача 439. Ответ

После ❶ белые должны защищаться ②. Черные могут зажать белых в углу ❸. ❶ в **A** – большой ход, но тогда белые построят базу своему камню ❍**B**. Если затем ●**C**, то ❍**D**, ●**E**, ❍**F**, и атака черных проваливается.

Задача 440. Ход ○

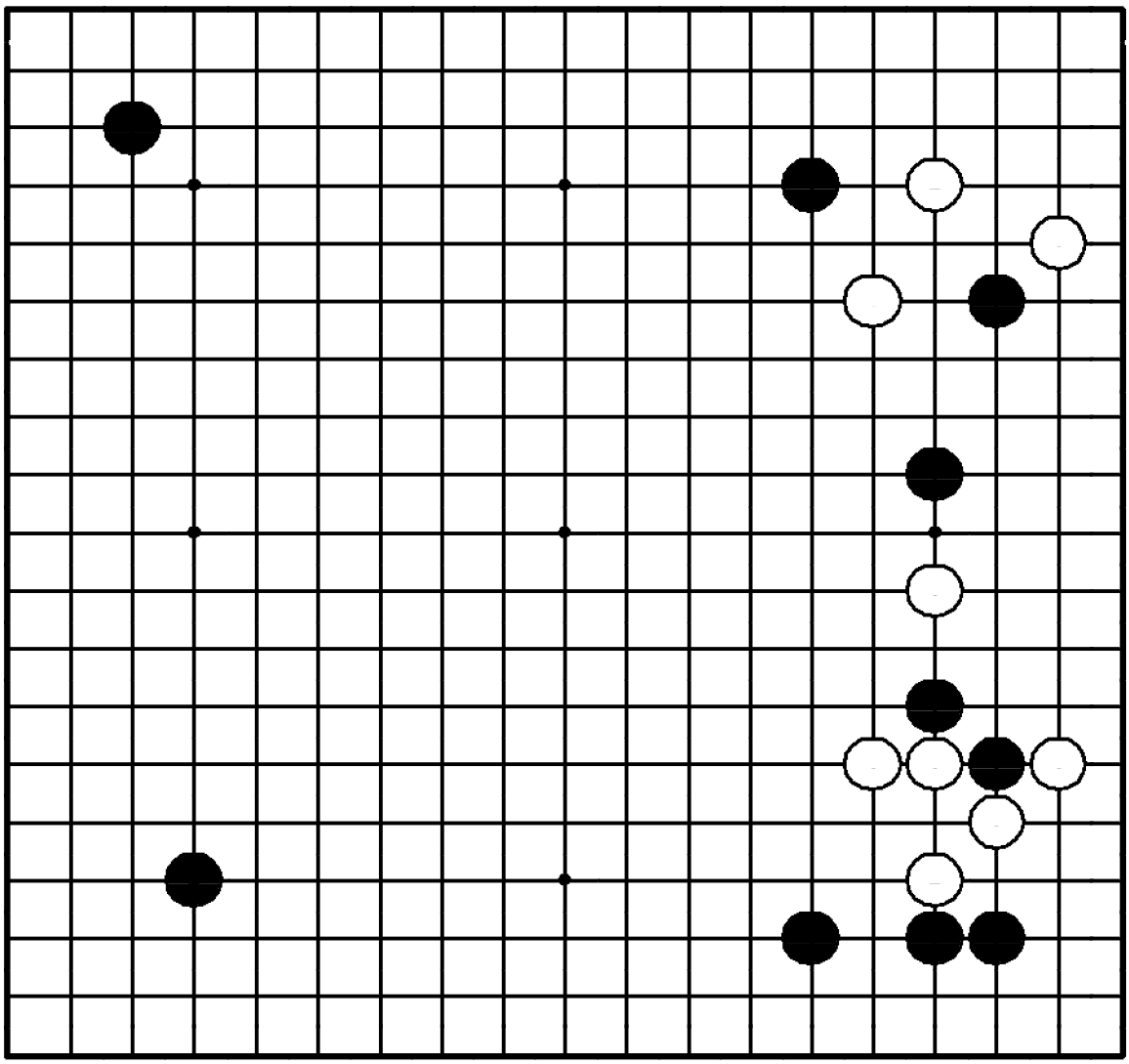

Задача 440. Ход ○

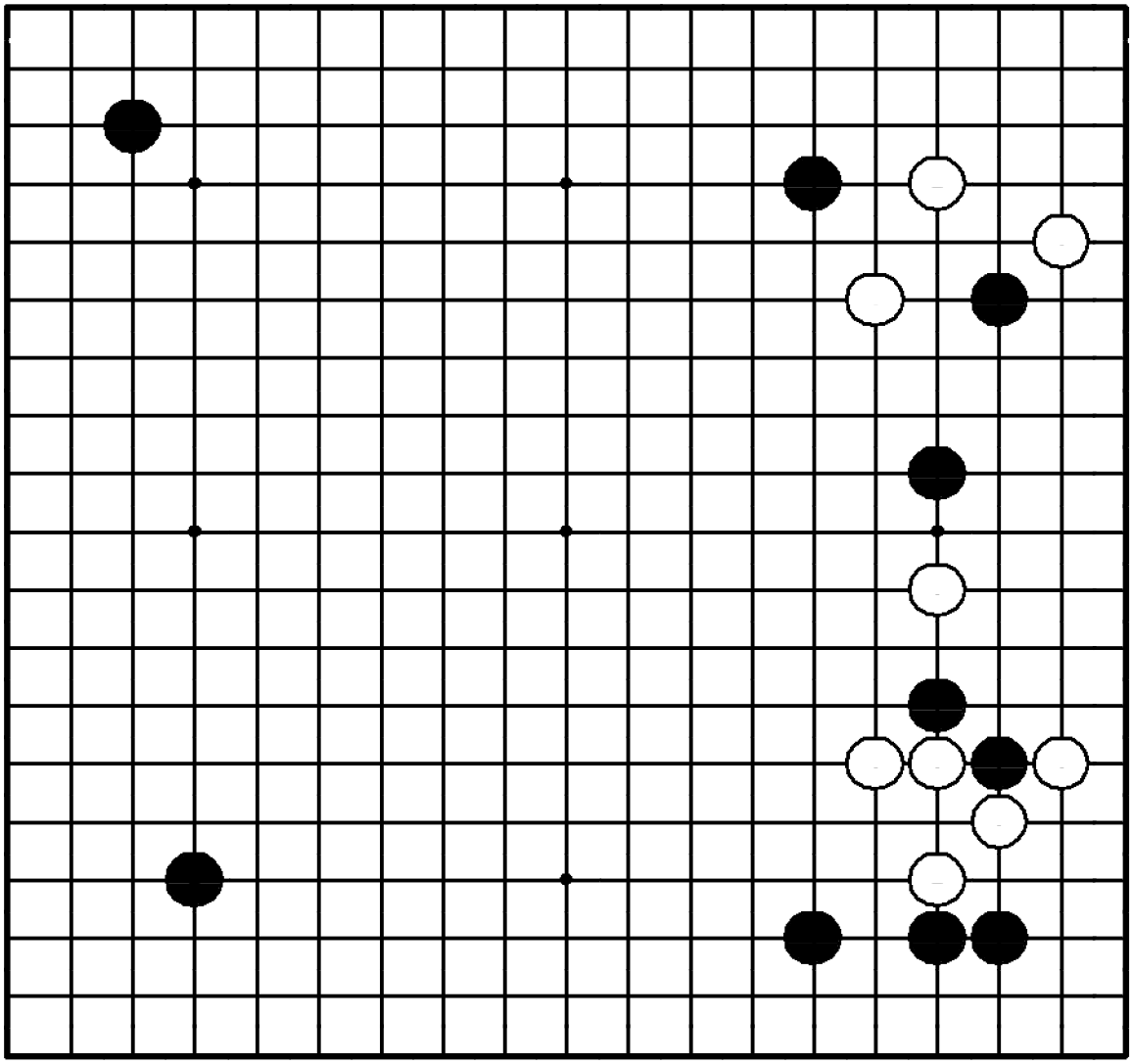

"Атакуйте слабые камни противника!" "Разделяй и властвуй!"

Где сыграть белым?

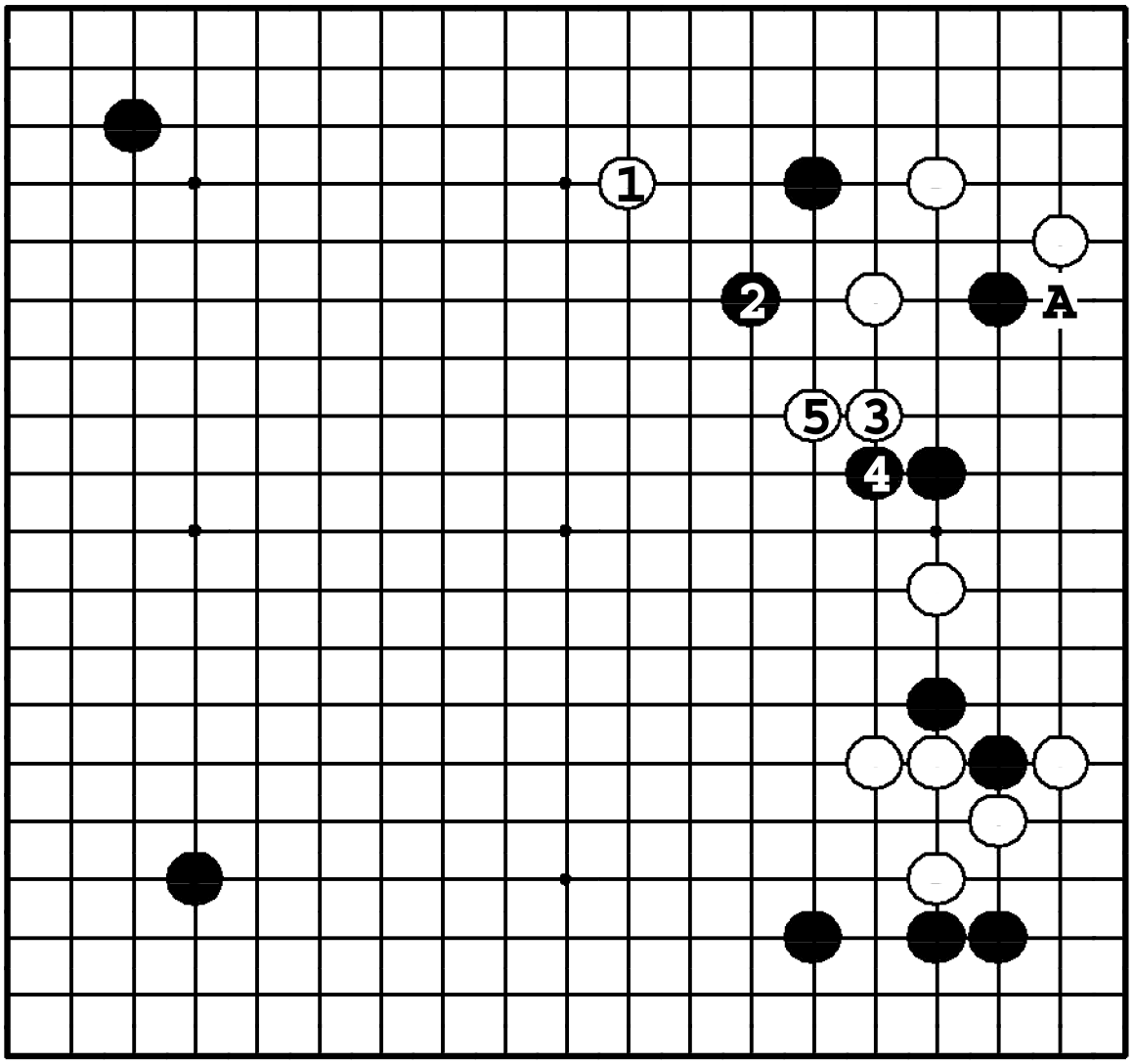

Задача 440. Ответ

Белые сильны справа, в то время как черные камни тонки, поэтому белые могут захватить инициативу ходом ①. После ⑤ черные получают две слабые группы. Если они поддержат одну из них, вторая пострадает. Если вначале ❍**A**, то тогда ●**1**.

Задача 441. Ход ○

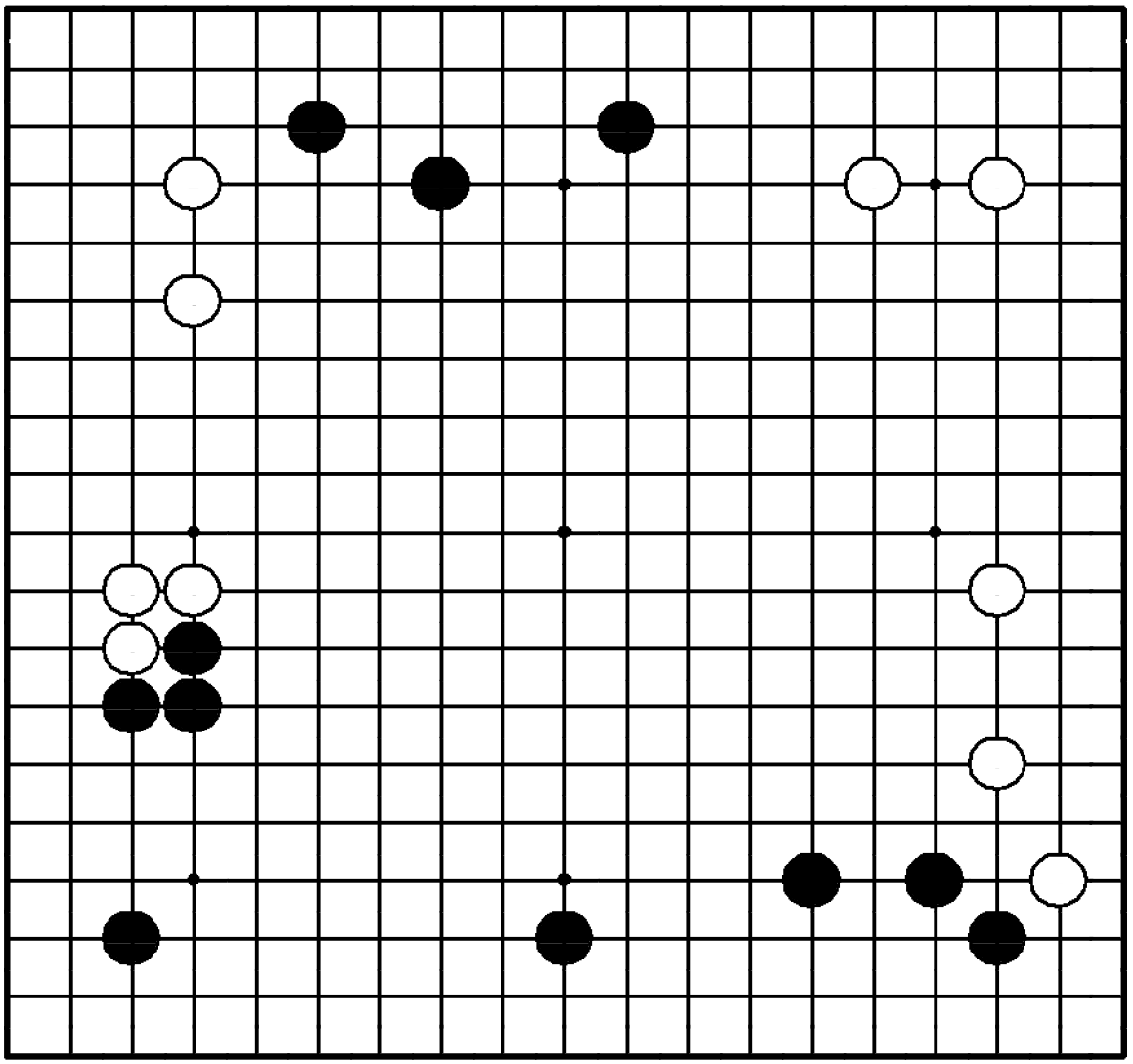

Задача 441. Ход ○

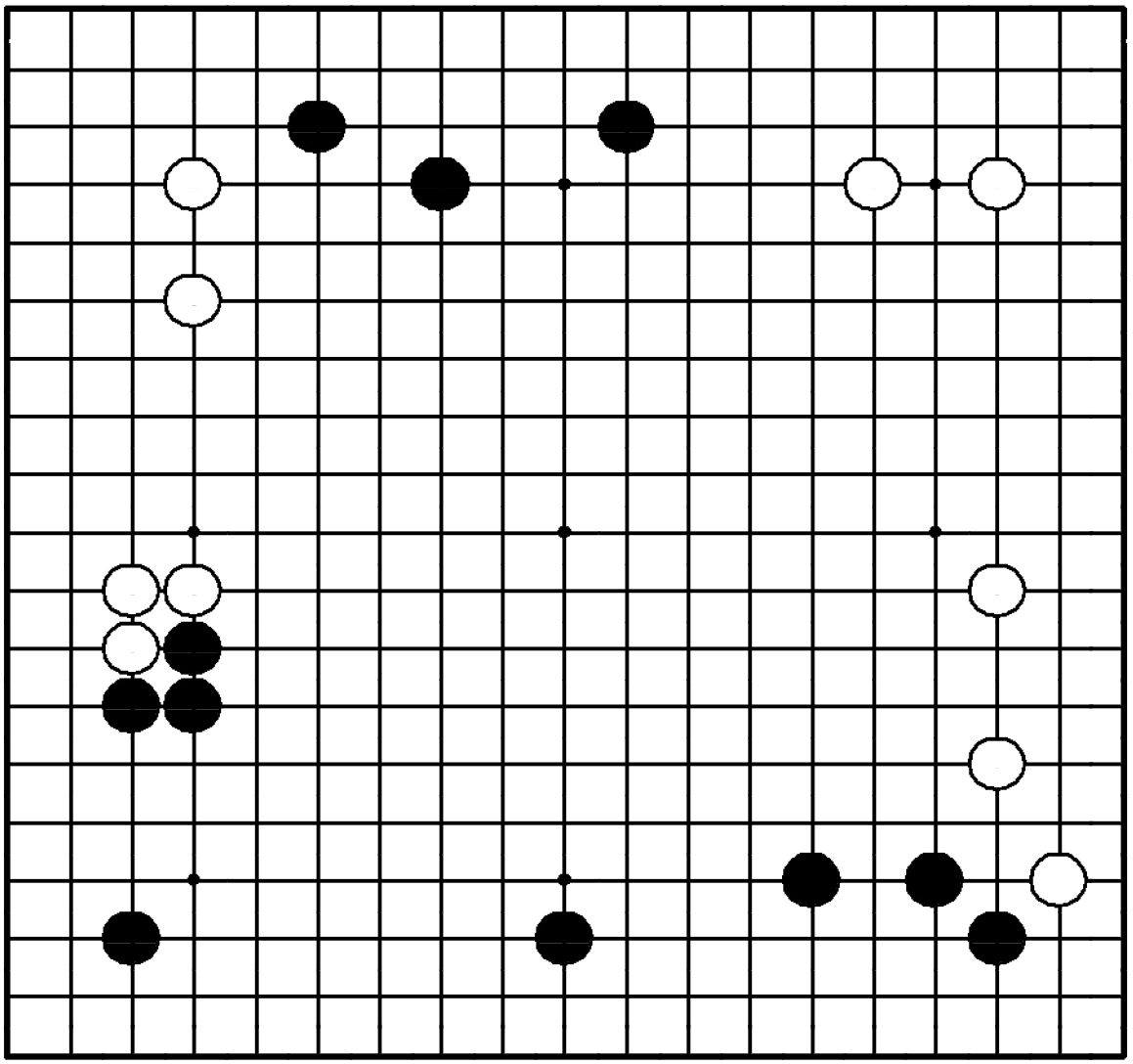

"Отодвигайте границу мойо противника, в то же время расширяя свое!"

Где сыграть белым?

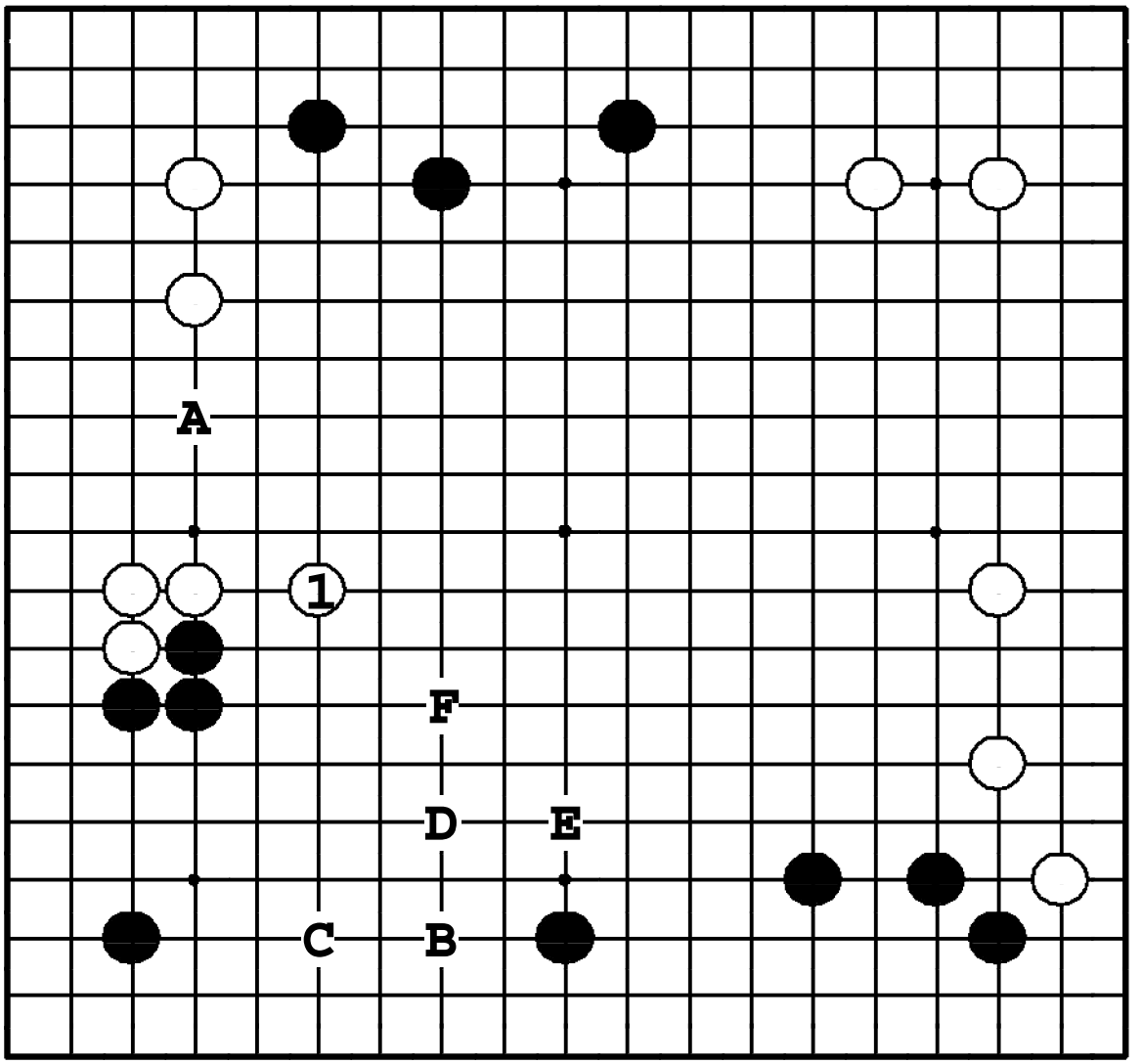

Задача 441. Ответ

Ходом ① белые сокращают мойо черных и защищаются от вторжения ●**A**. Если же белые вторгнутся ❍**B**, черные начнут атаку ●**C**, ❍**D**, ●**E**, ❍**F**. Черные укрепятся, а белые останутся со слабой группой.

Задача 442. Ход ●

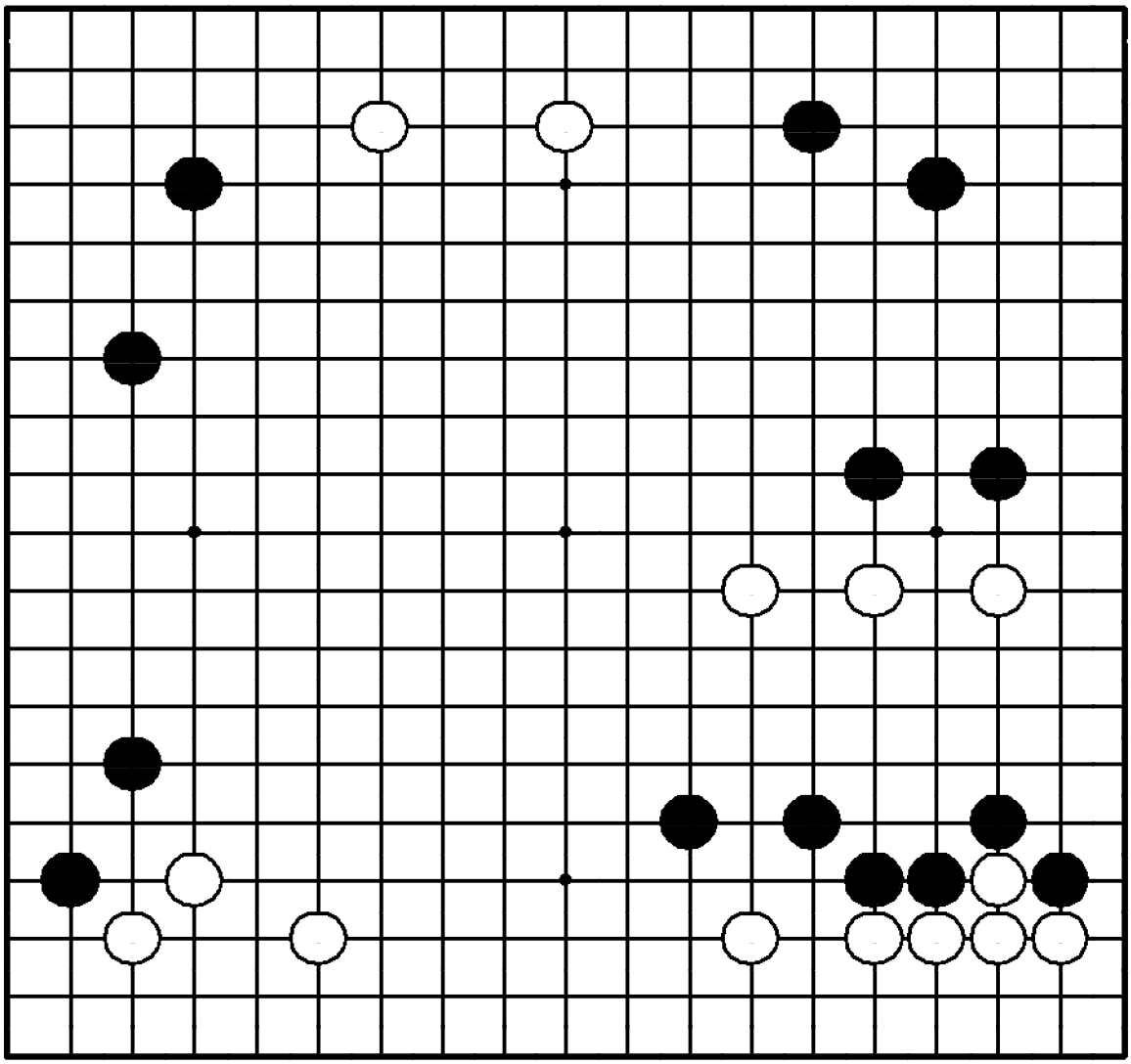

Задача 442. Ход ●

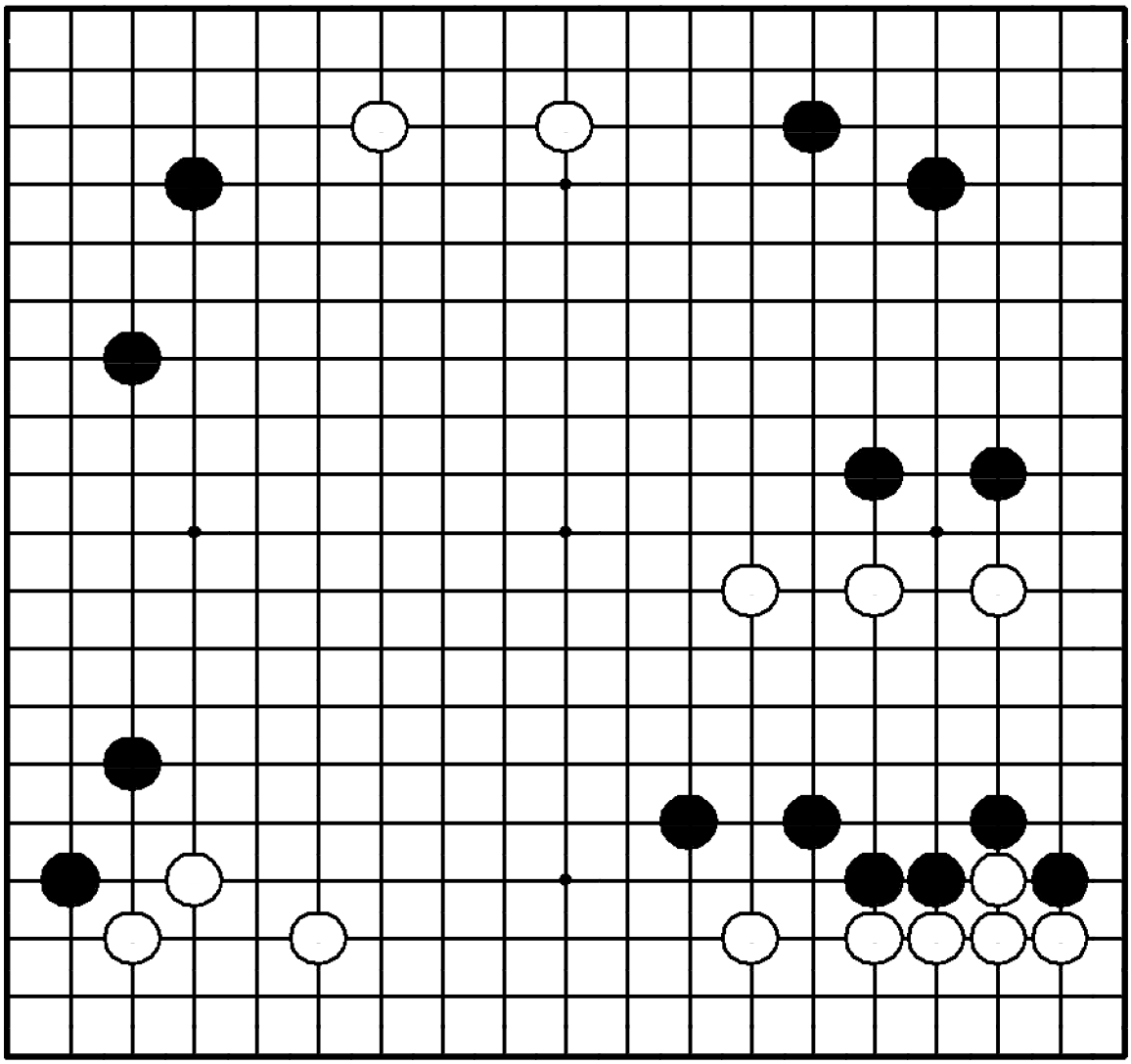

"Защищайте свои слабости!"
Где сыграть черным?

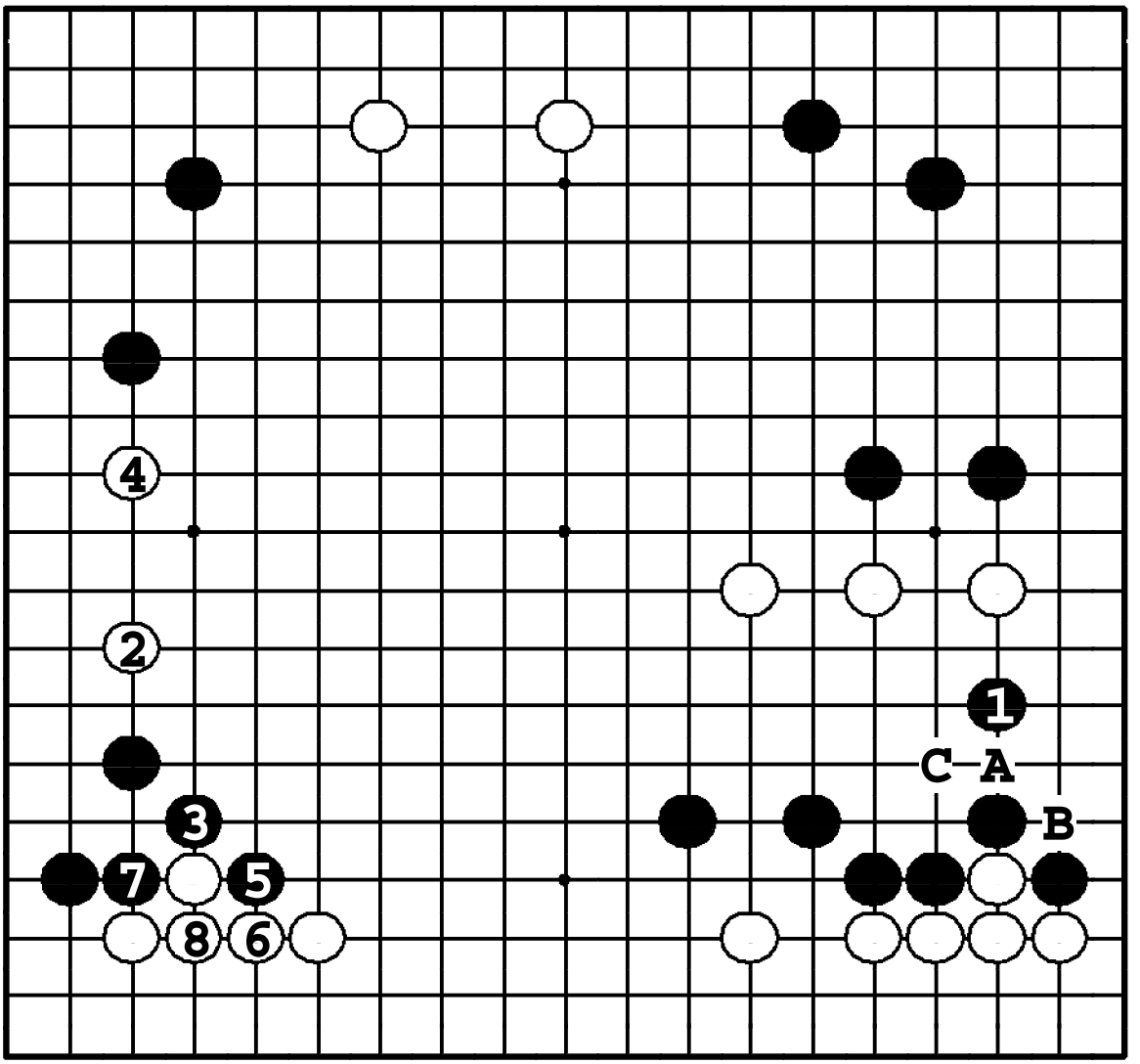

Задача 442. Ответ

Ход ❶ - срочный. Если позволить белым зажать ❍**A**, то после ●**B**, ❍**C** белые стабилизируются, а черные окажутся под атакой. Здесь же если ② и ④, черные защищают свою позицию в варианте до ⑧.

Задача 443. Ход ○

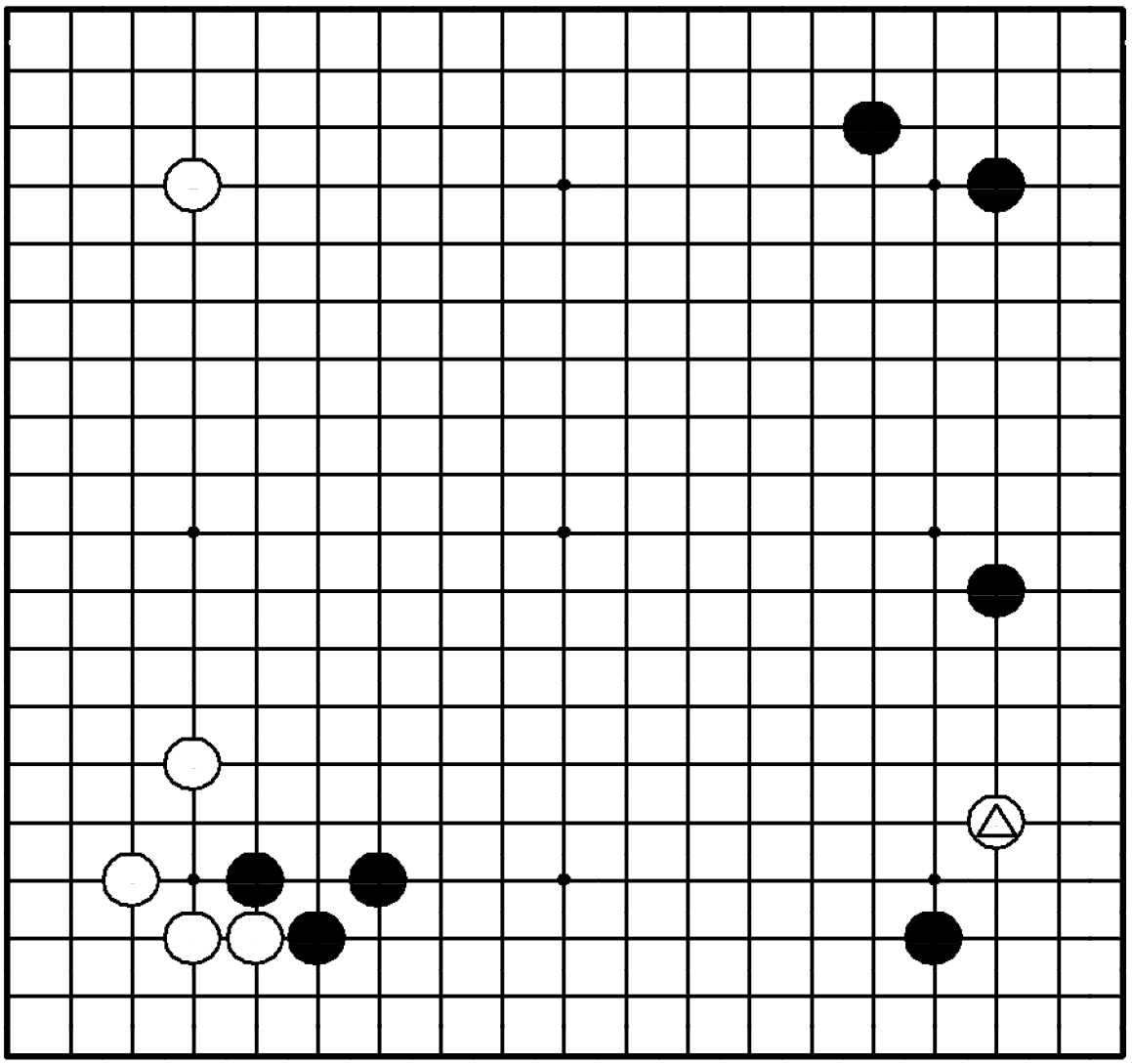

Задача 443. Ход ○

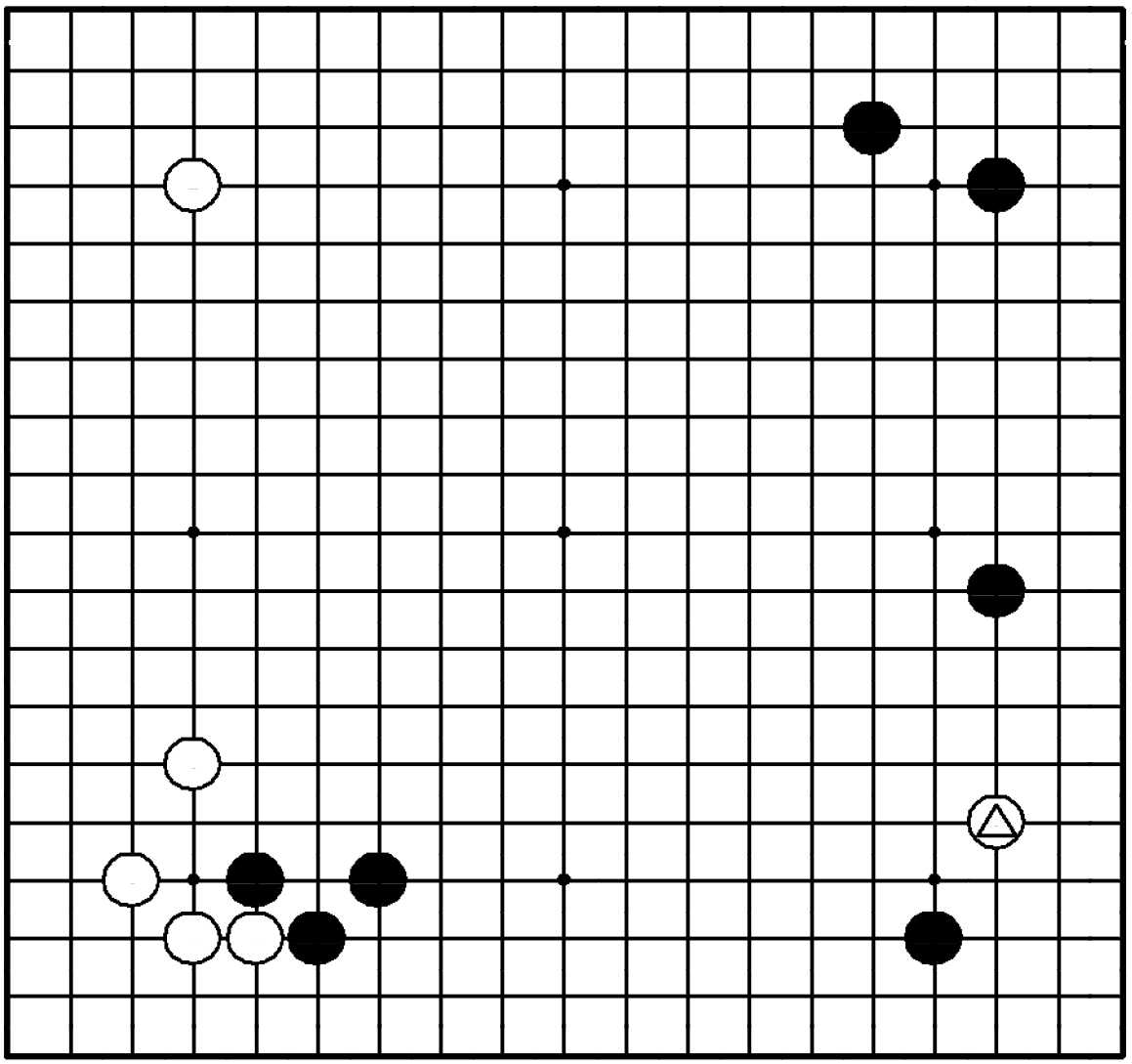

"Контратакуйте для того, чтобы перехватить инициативу!"

Камень △ под атакой. Что белым с ним делать?

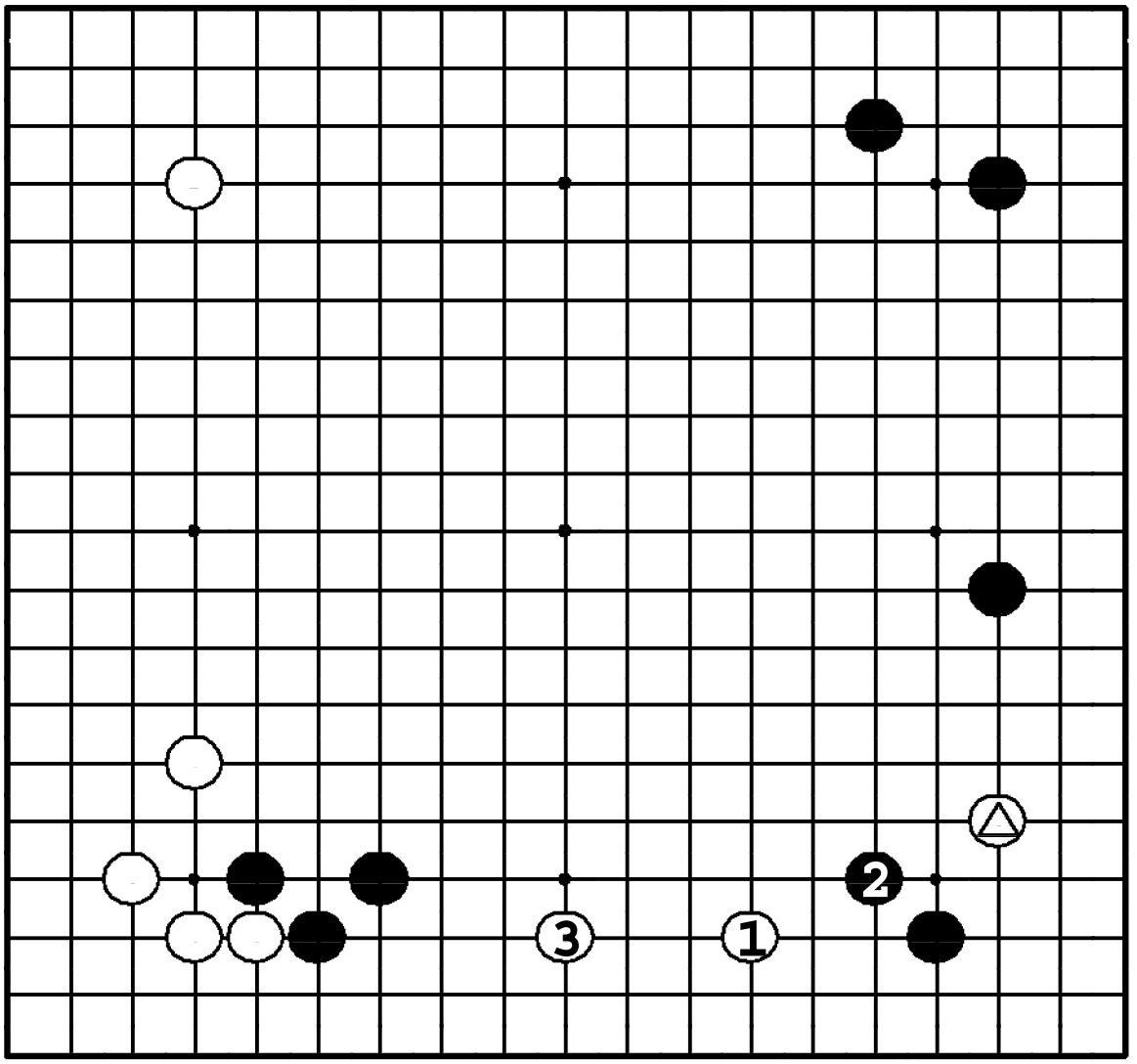

Задача 443. Ответ

Белые используют △ для атаки черных. Черные должны убегать ❷, но белые расширяются ③, и черные камни слева попадают под атаку. Камень △ – легкий, белые могут позаботиться о нем позже.

Задача 444. Ход ●

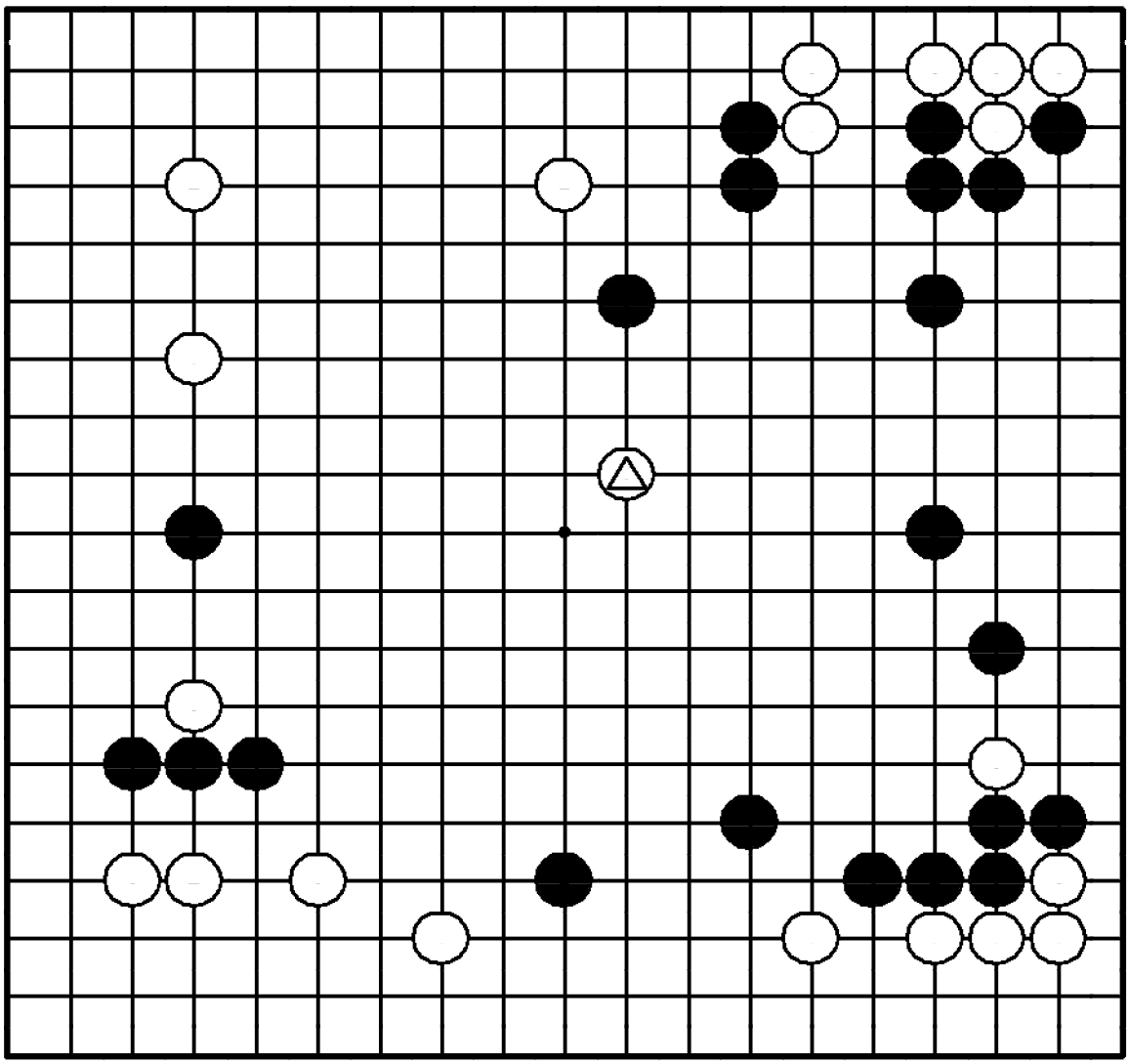

Задача 444. Ход ●

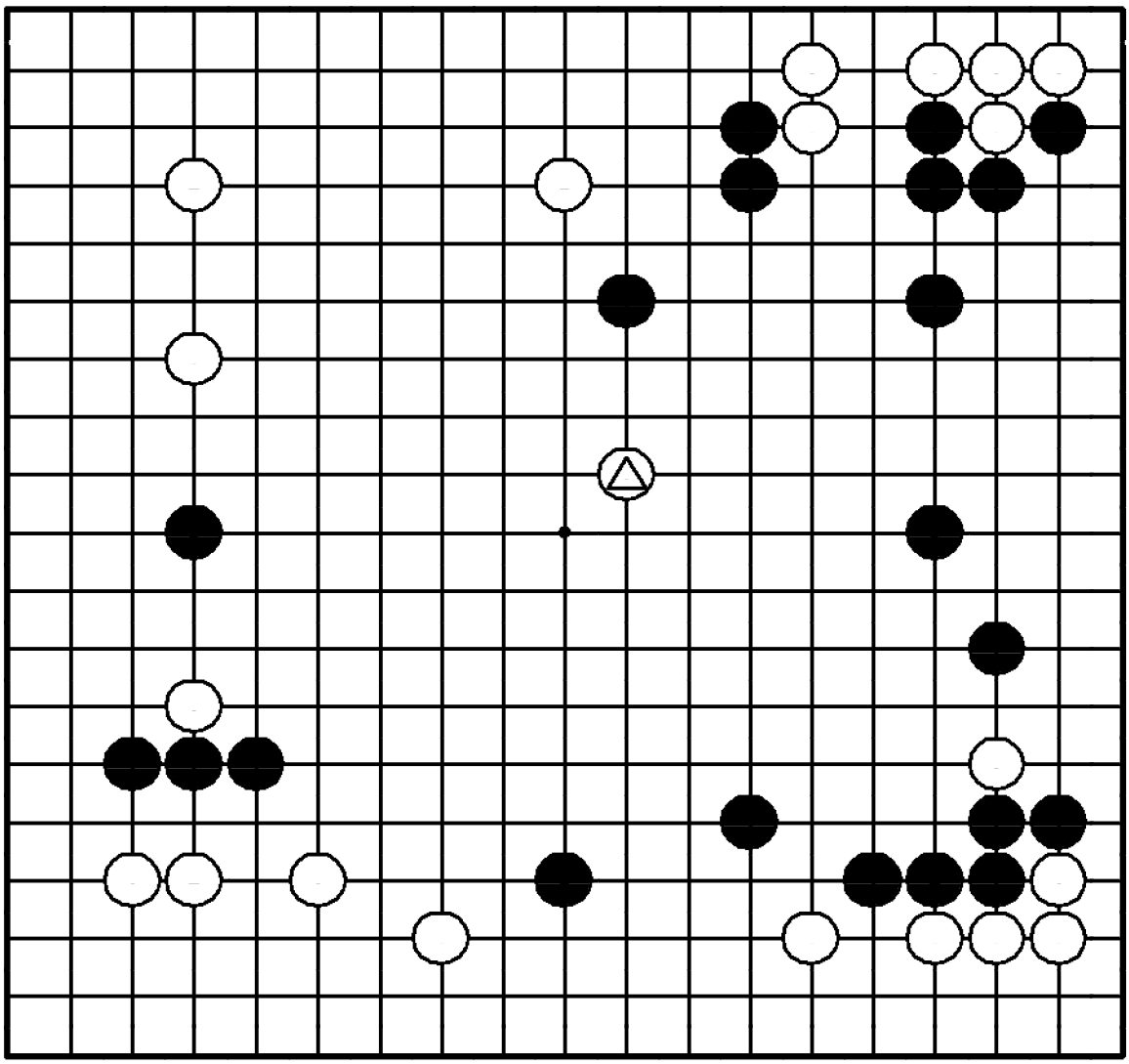

"Используйте свою плотность для атаки!"

Как отвечать черным на ход △?

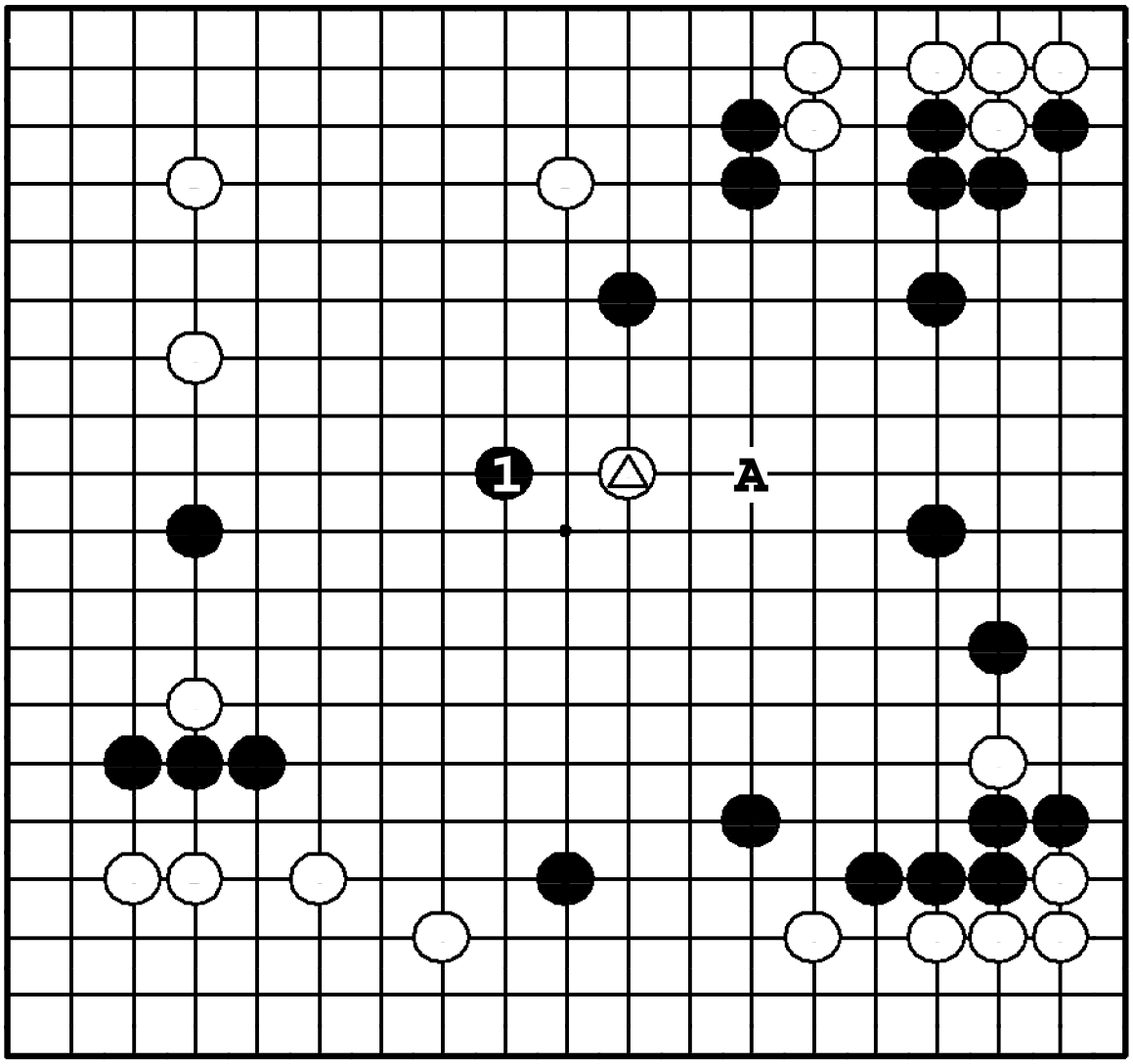

Задача 444. Ответ

Черные используют плотность мойо для атаки камня △. Возможно, белые спасут его, но в процессе этого понесут урон в других местах. Ход ❶ в **A** – пассивный, ему не хватает духа борьбы.

Задача 445. Ход ●

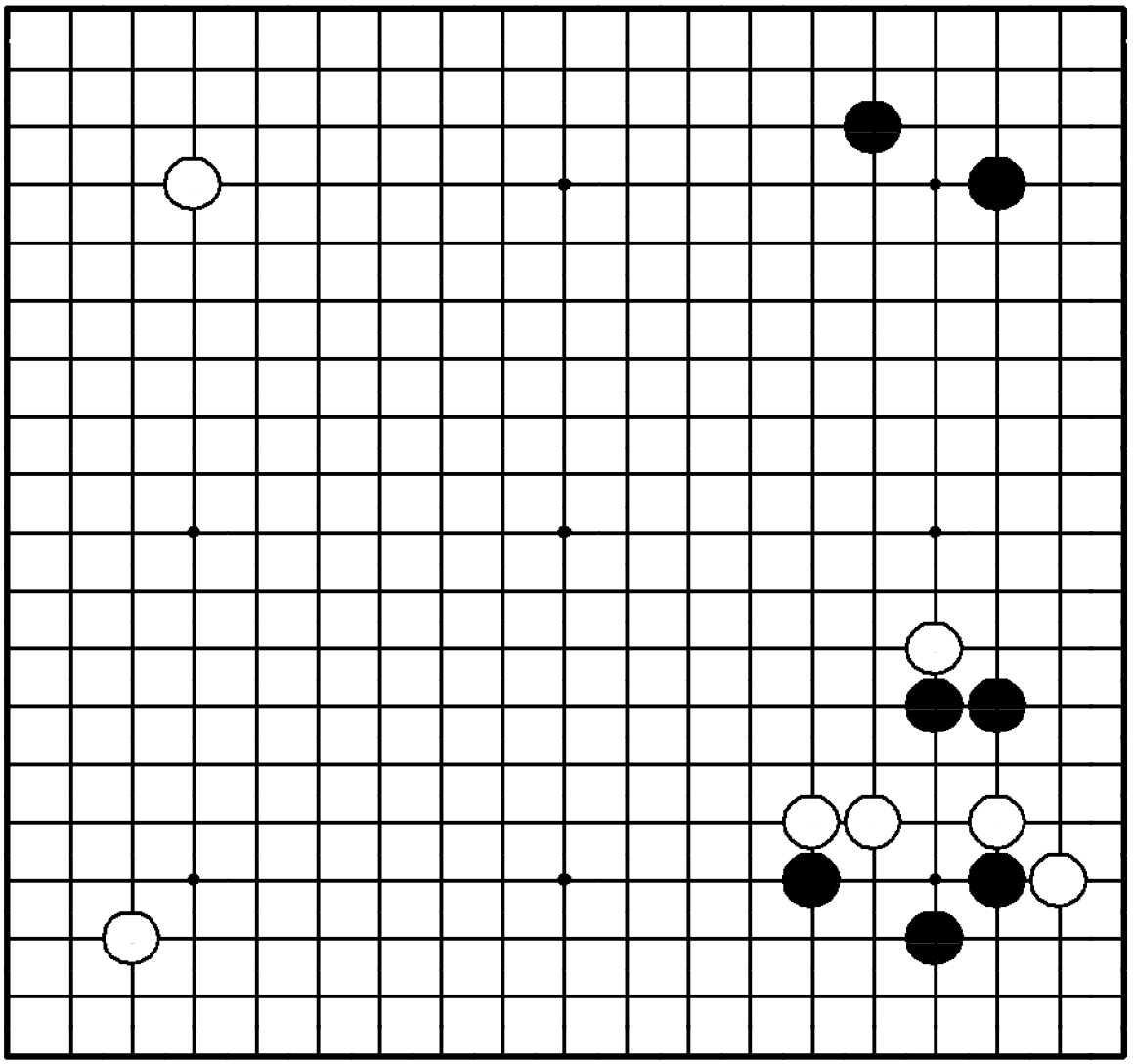

Задача 445. Ход ●

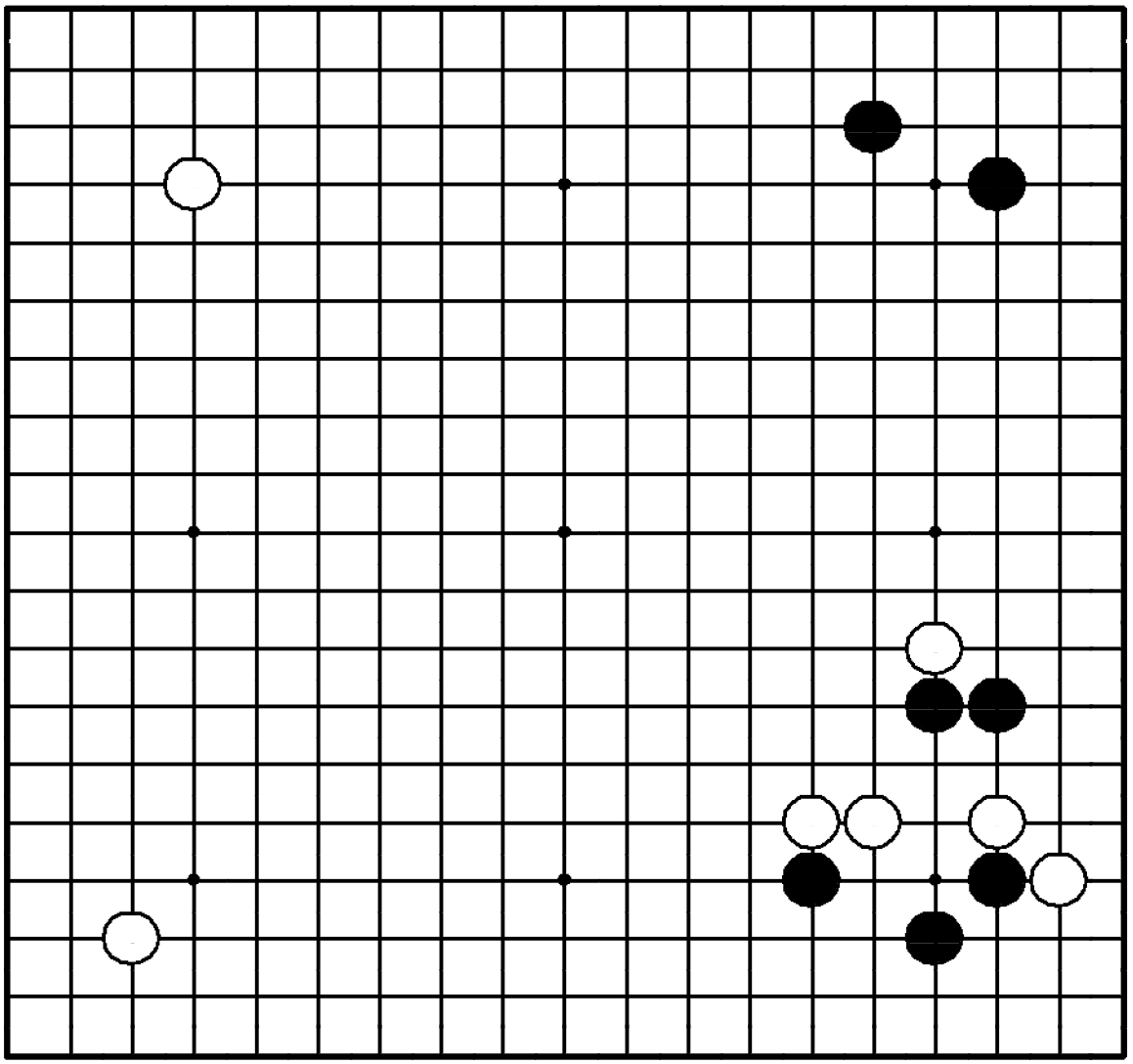

"Укрепляйте свои слабые камни, атакуя противника!"

Где сыграть черным?

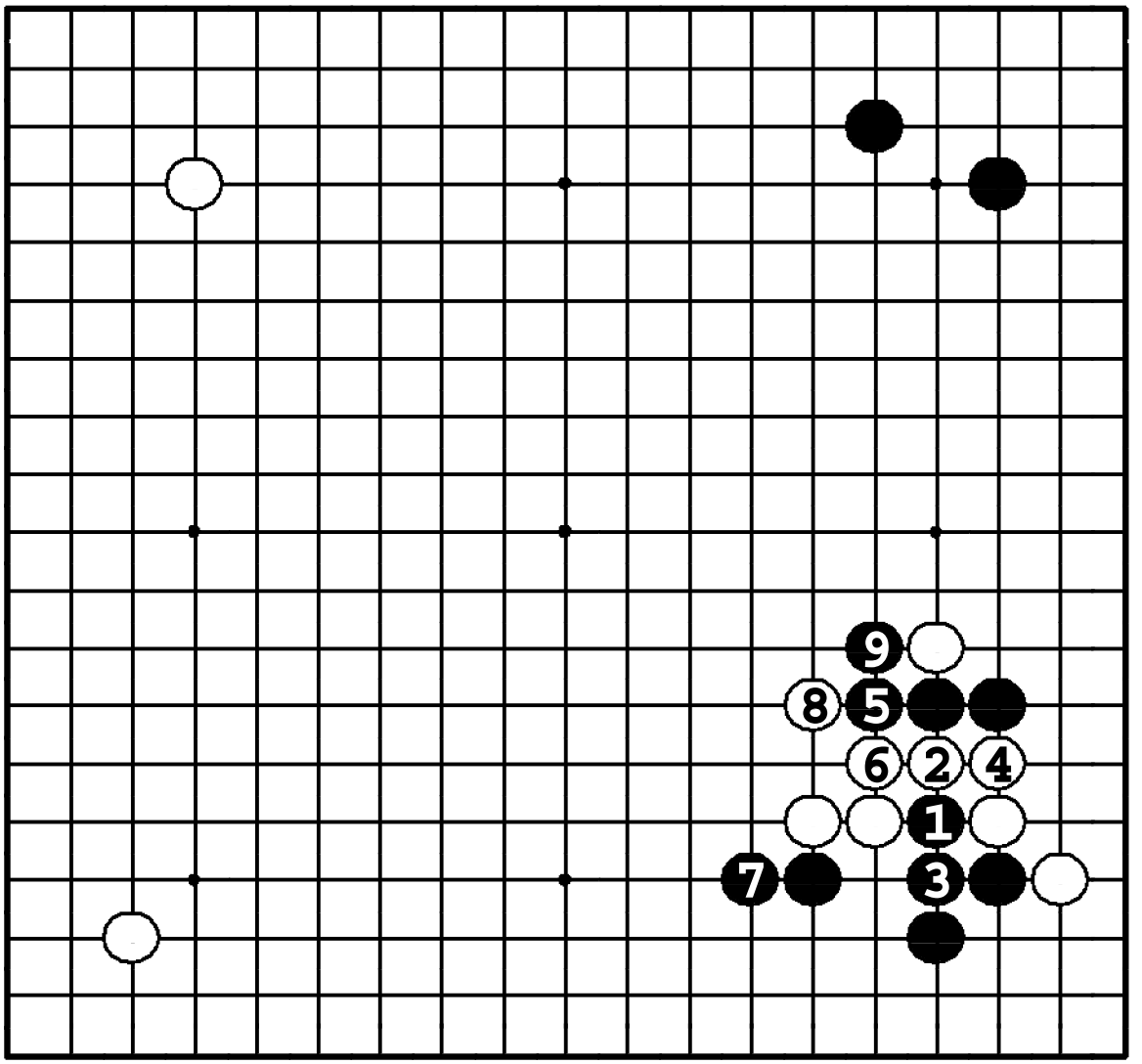

Задача 445. Ответ

Черные вклиниваются между камнями противника ❶, а затем соединяются ❸. Белые должны соединиться ④. Далее следует обмен ❺ – ⑥, затем расширение ❼. После ❾ у черных плотные группы и внизу, и наверху.

Задача 446. Ход ●

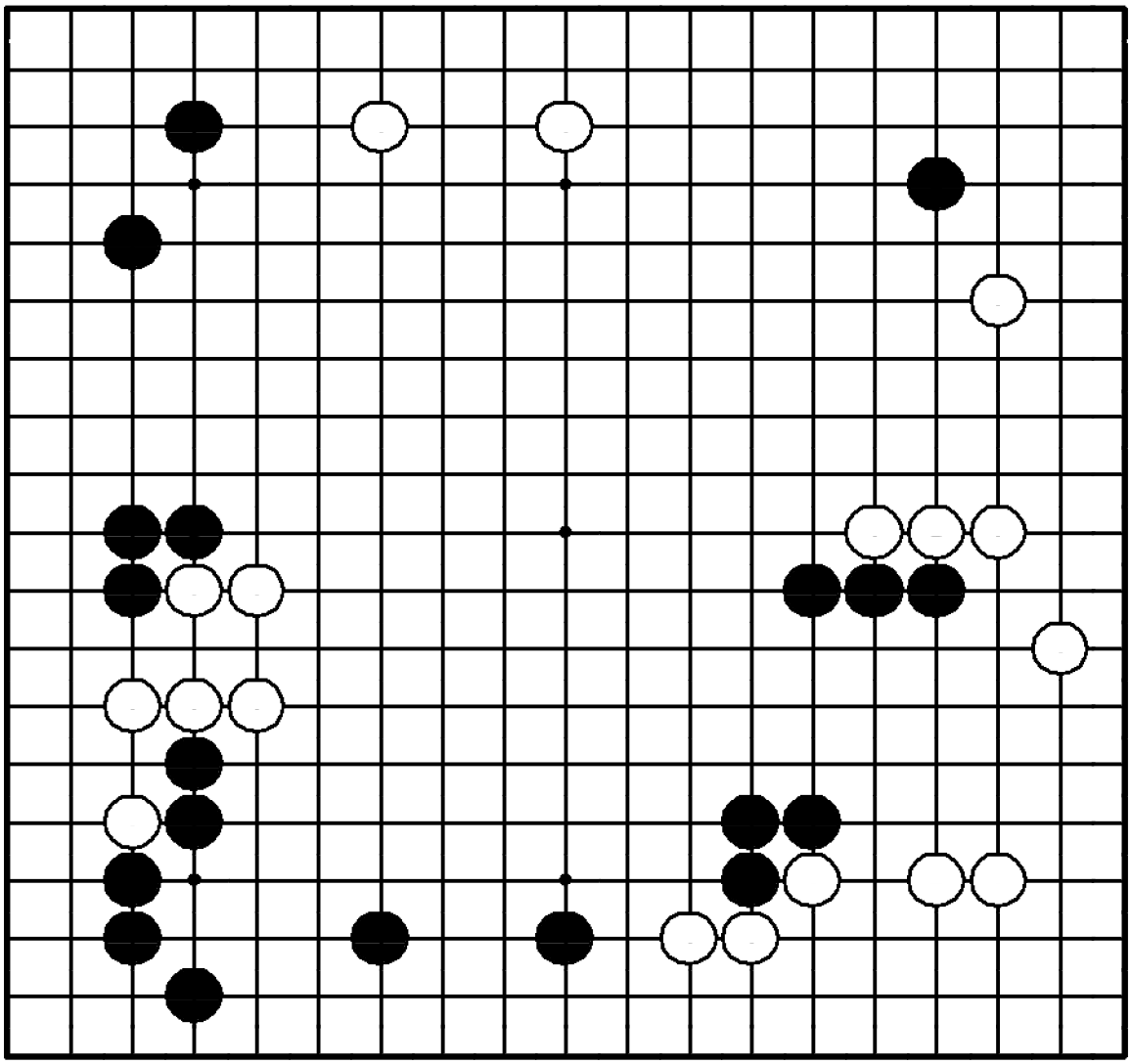

Задача 446. Ход ●

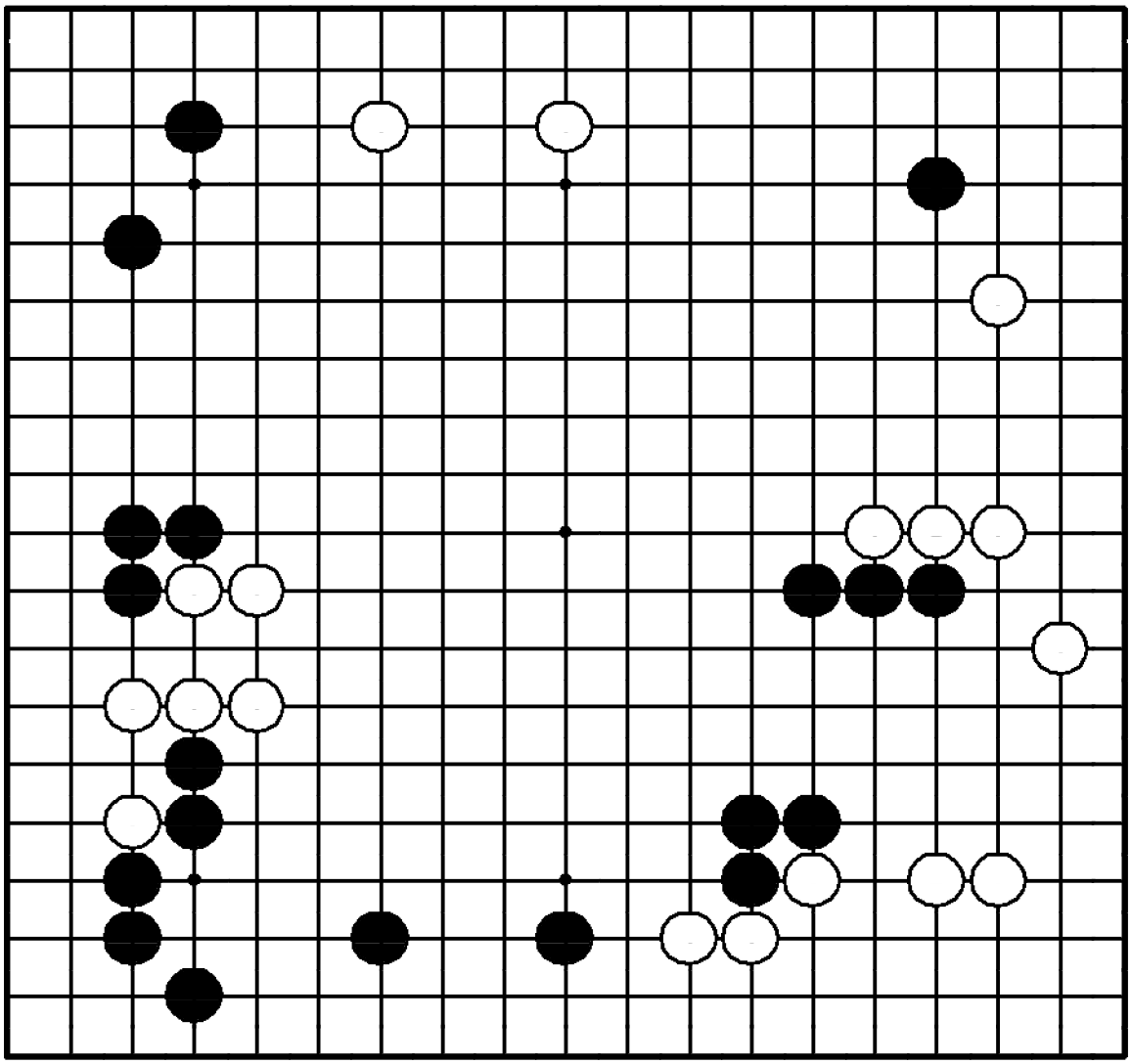

"Делайте базу для своих камней и защищайте территорию!"

Где сыграть черным?

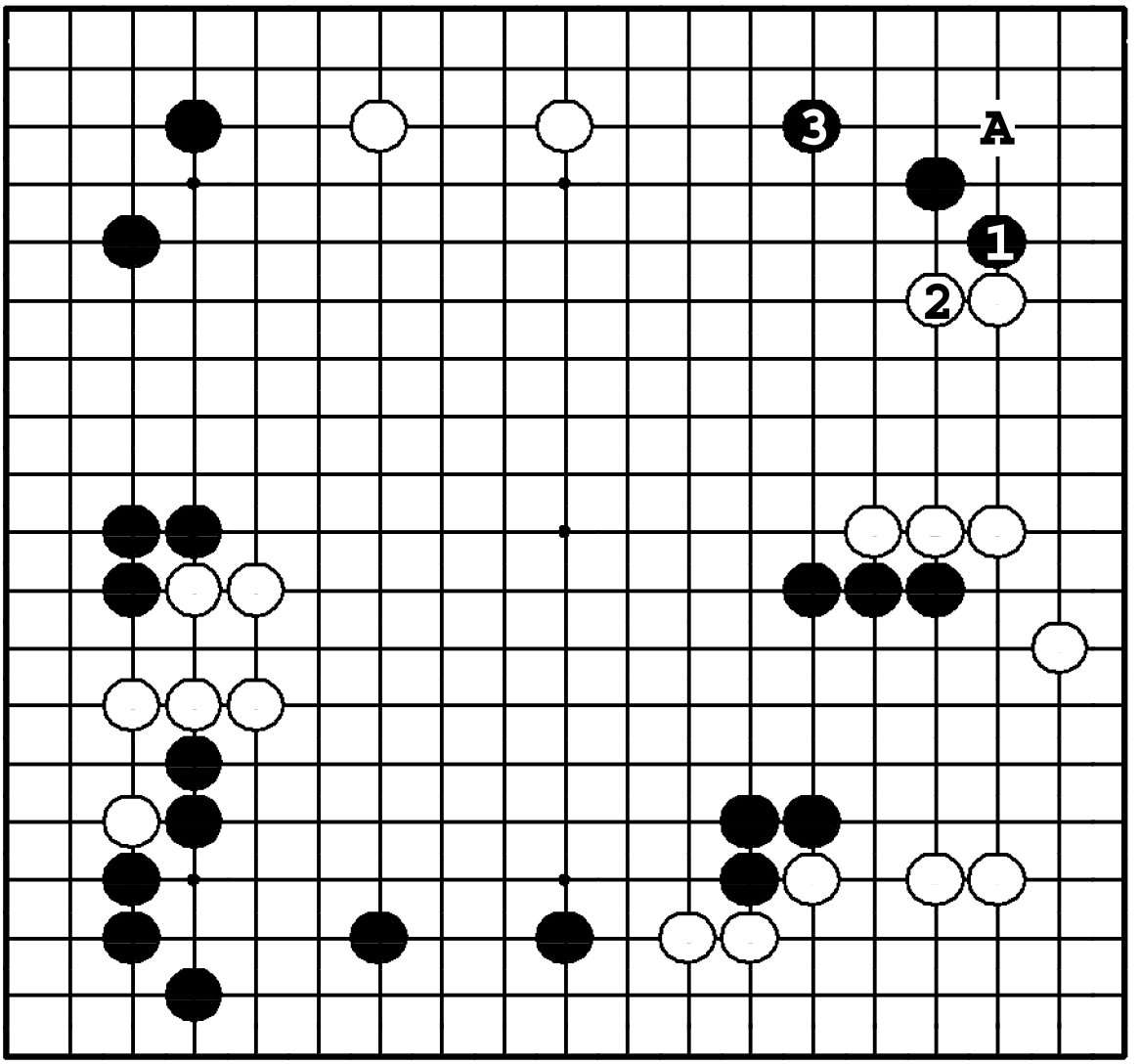

Задача 446. Ответ

Защита угла ❶ и ❸ дает много территории. Если черные просто расширяются ❸, белые могут вторгнуться в угол ❍A. Посредством первого обмена ❶ – ② черные более или менее обезопасили свою базу.

Задача 447. Ход ○

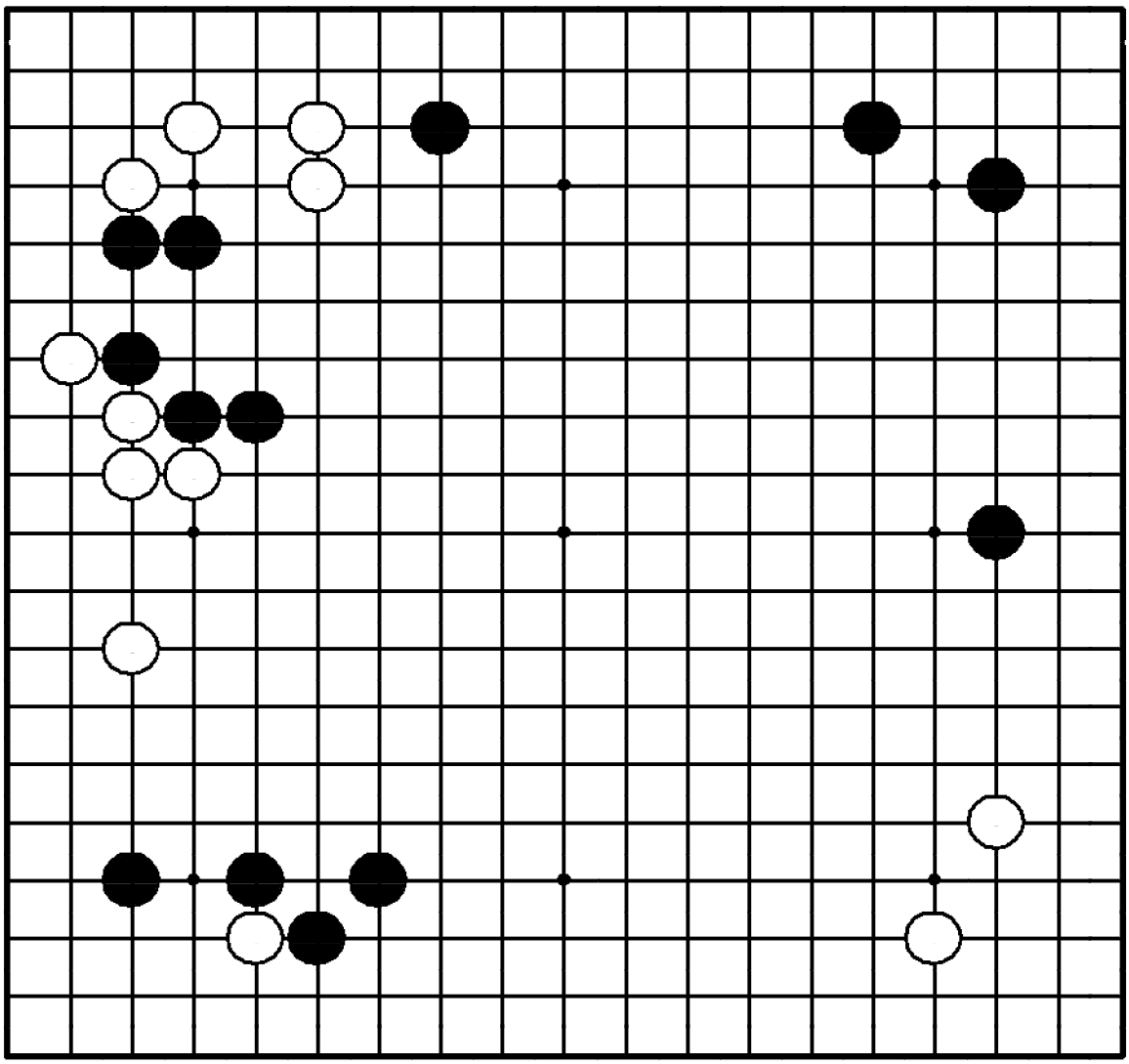

Задача 447. Ход ○

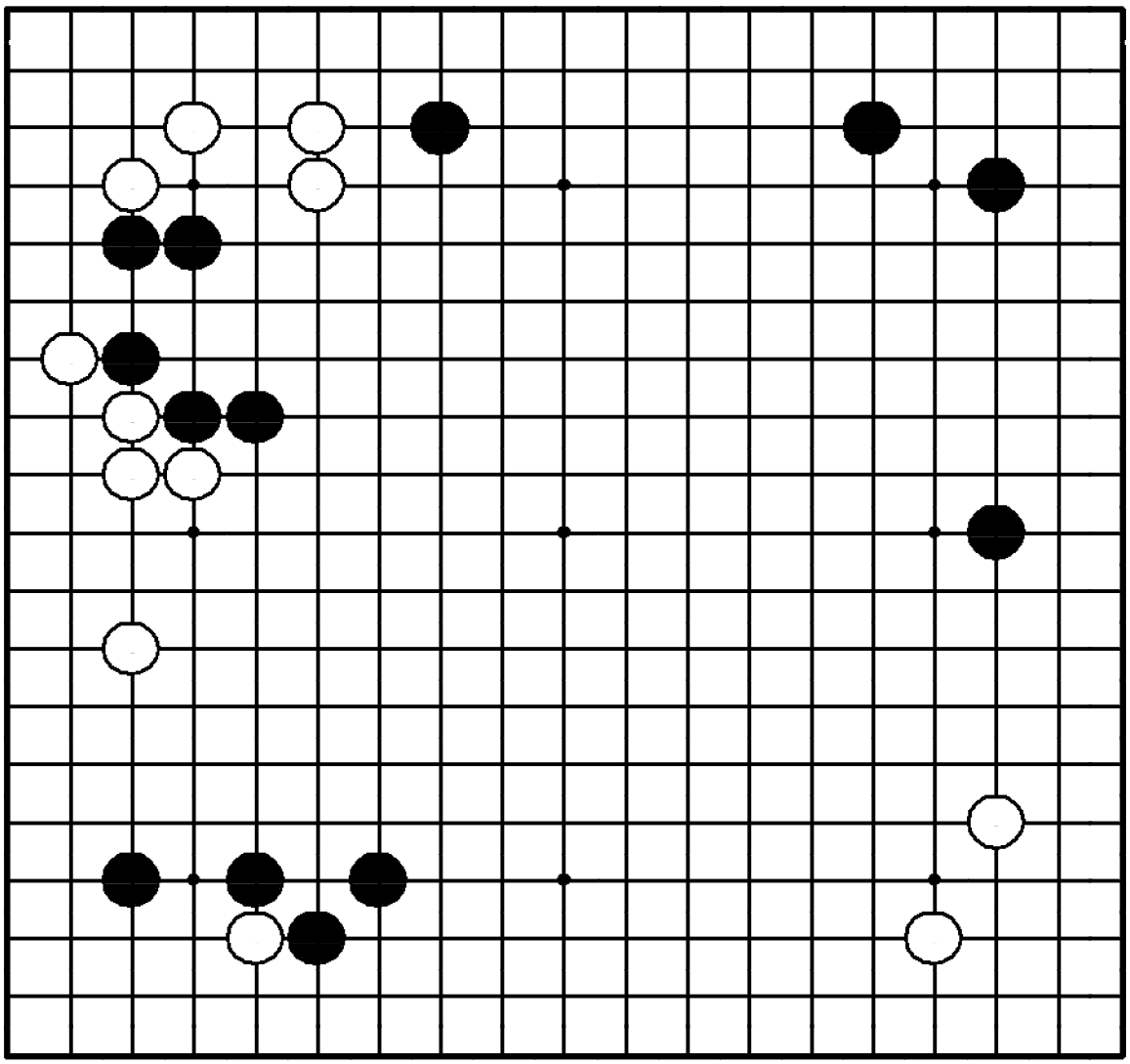

"Атакуйте слабые камни противника!"

Где сыграть белым?

верху.

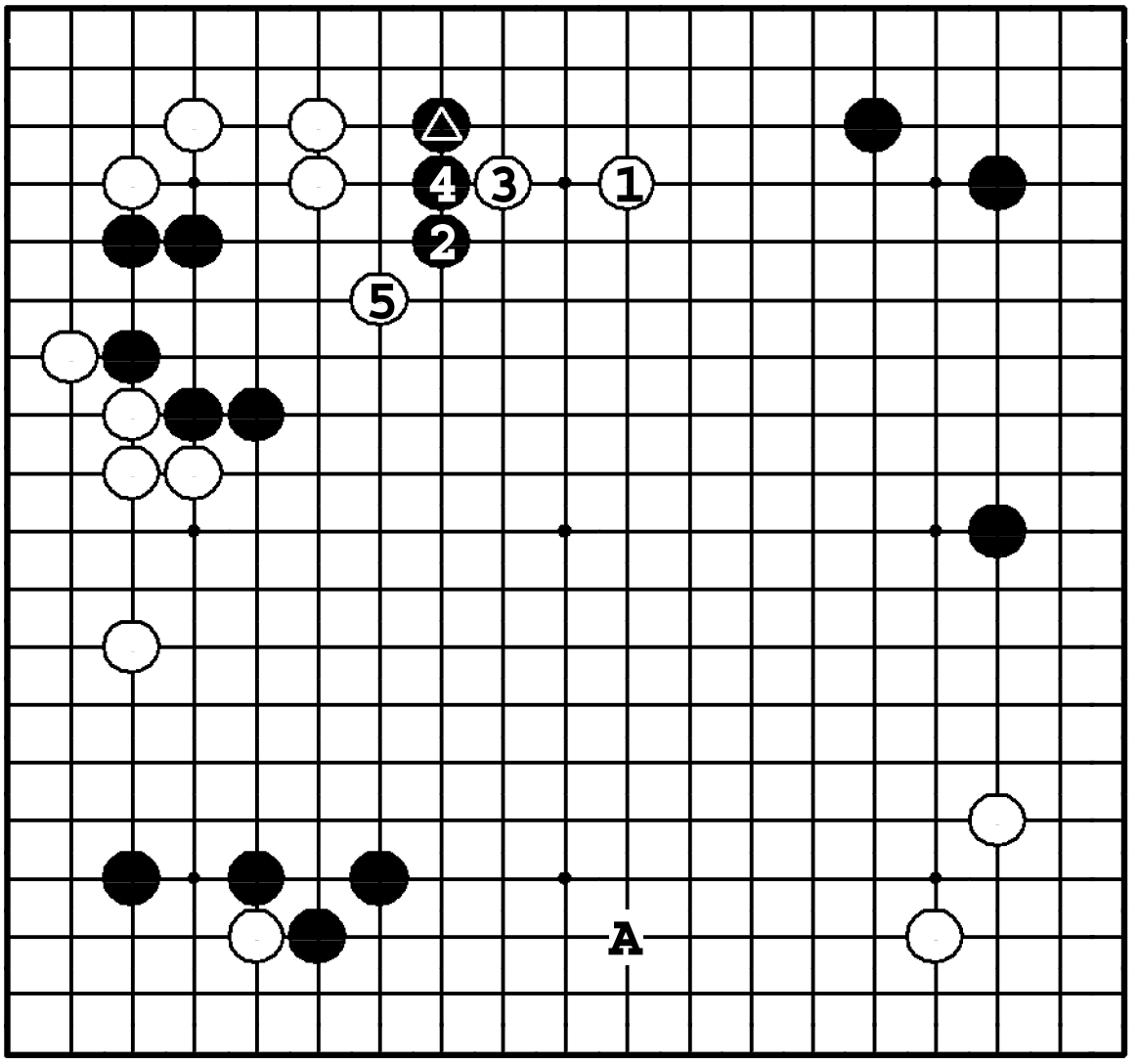

Задача 447. Ответ

Белые берут в клещи △ ходом ①. Если черные прыгают ❷, идет обмен ③ – ❹, а затем атака 3-х черных камней ⑤. ① в **A**, конечно, большое расширение, но тогда черные строят мойо наверху ходом в **1**.

Задача 448. Ход ●

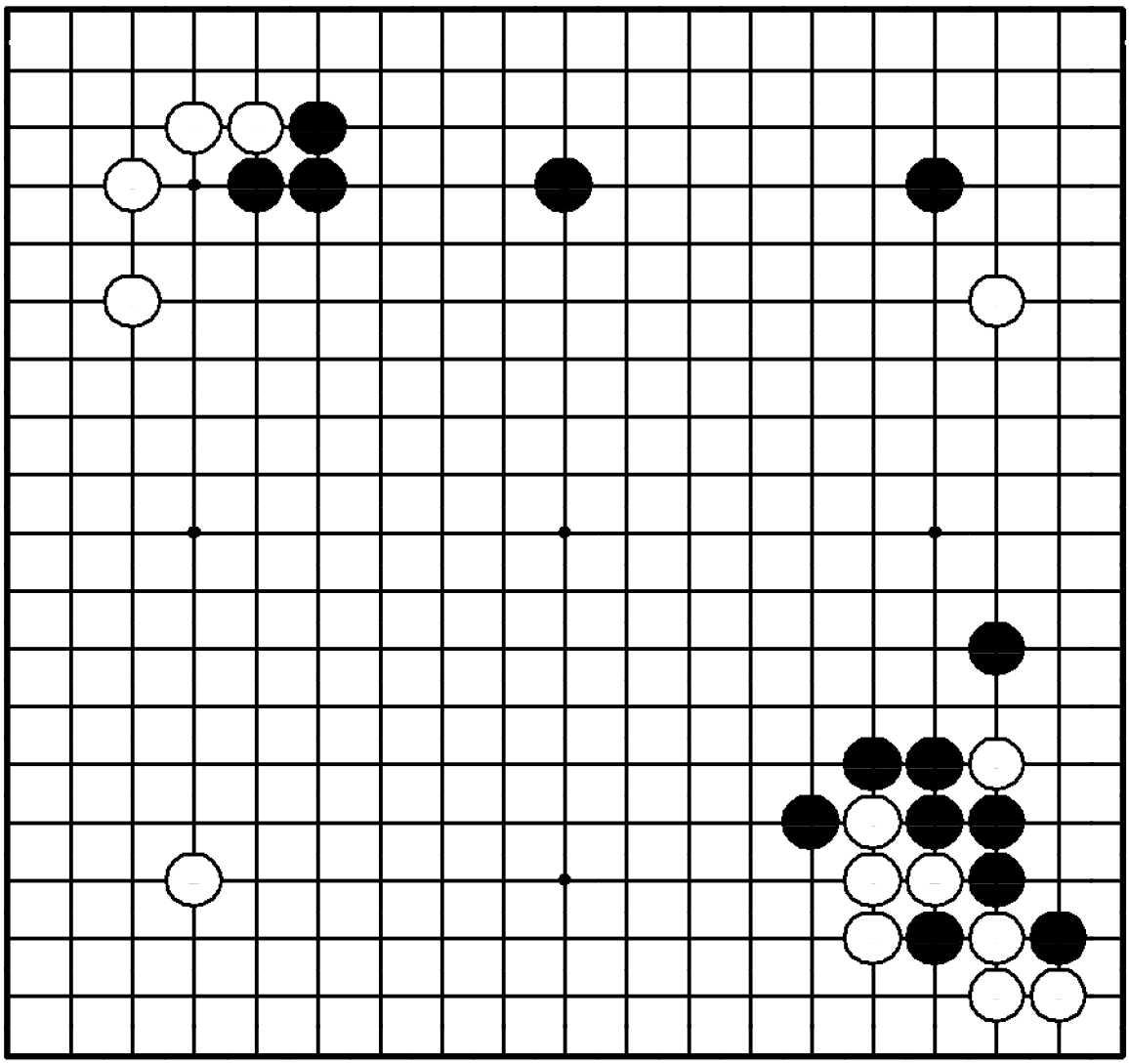

Задача 448. Ход ●

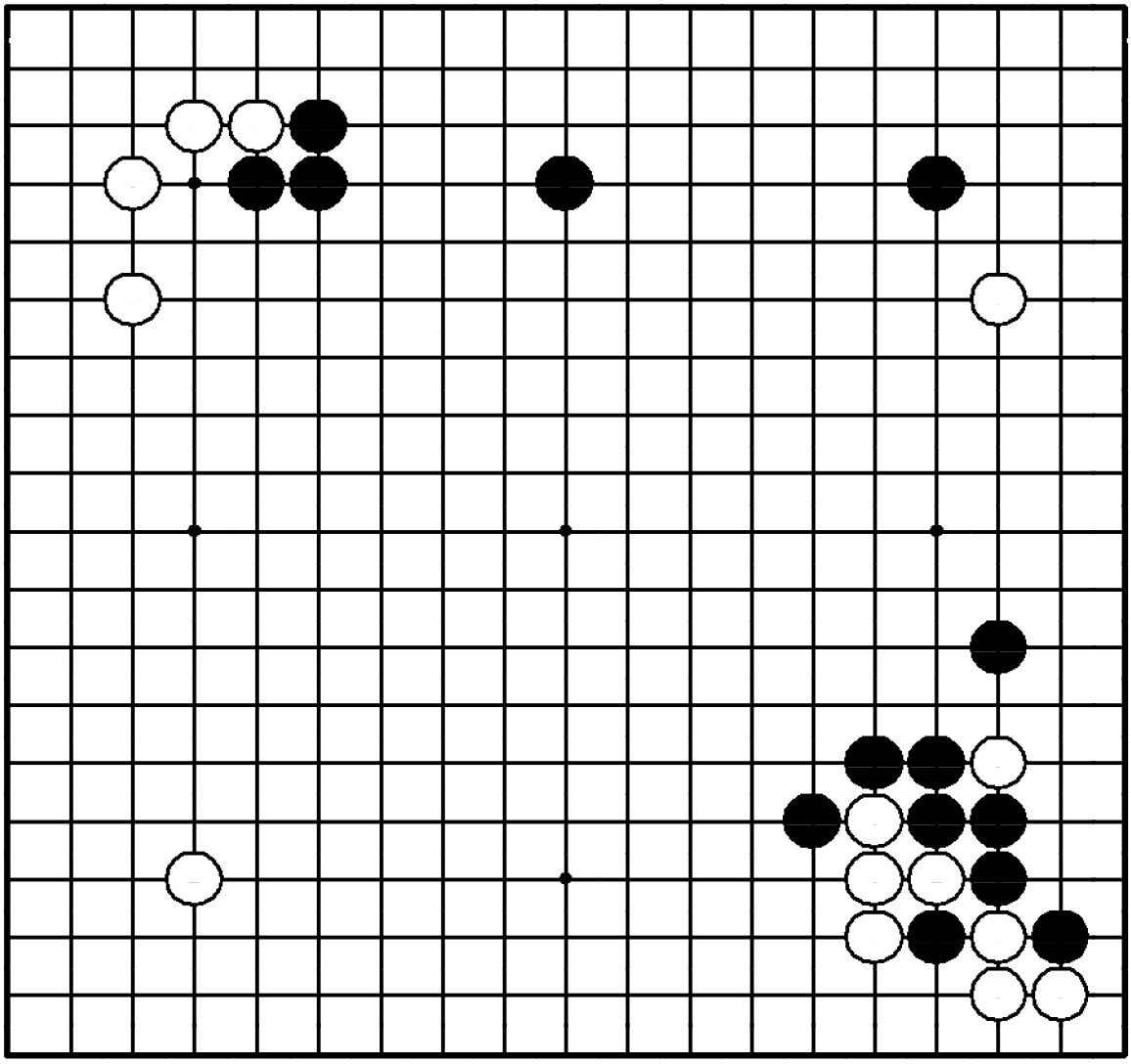

"Используйте свою плотность для атаки и захвата территории!"

Где сыграть черным?

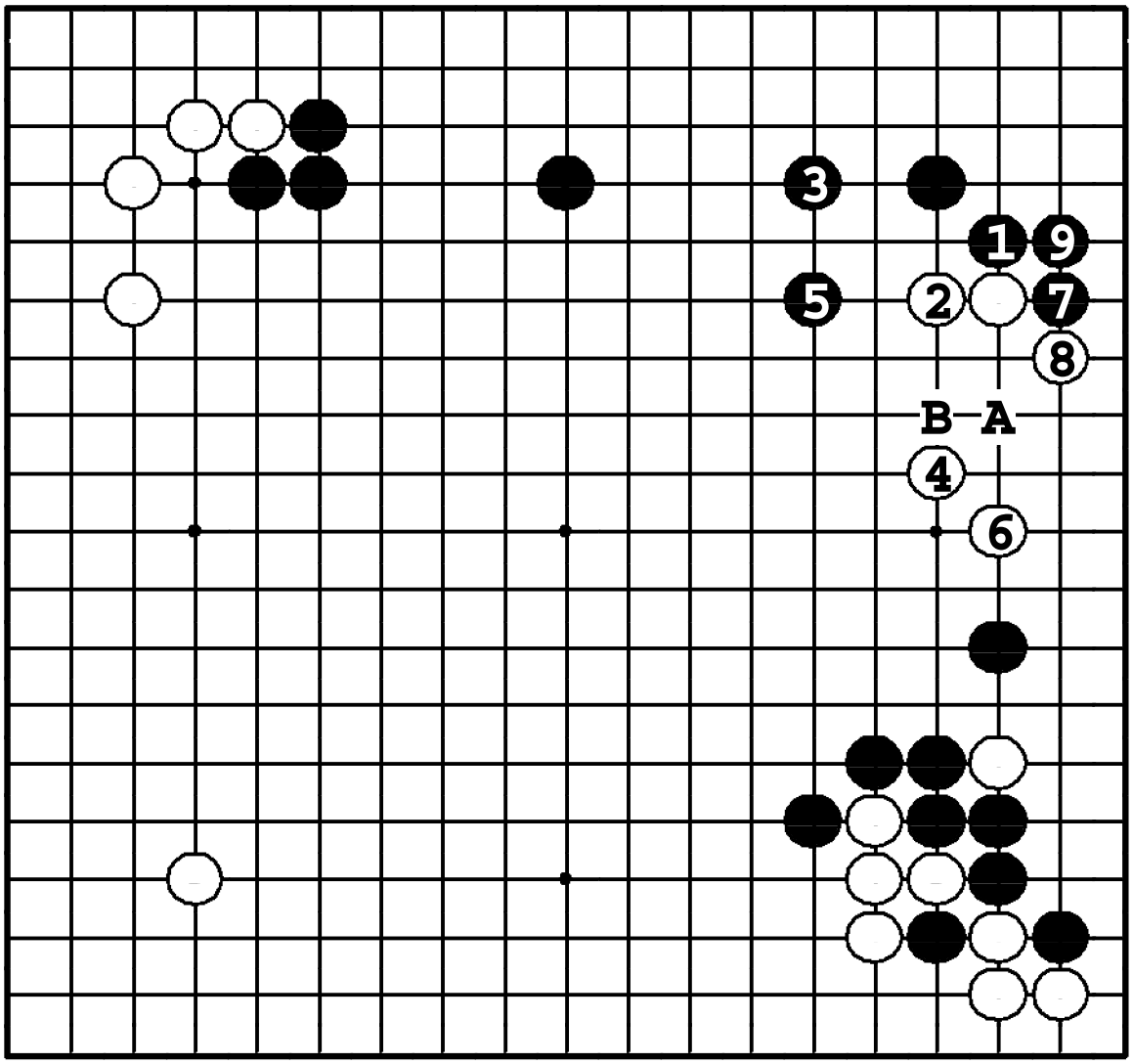

Задача 448. Ответ

Черные защищают большую территорию вверху справа, сыграв ❶ – ❾. Белые камни достаточно стабильны, но у них есть плохое адзи. Если ❶ в **A**, белые прилипают ❍**B**, и у черных получается переконцентрация.

Задача 449. Ход ●

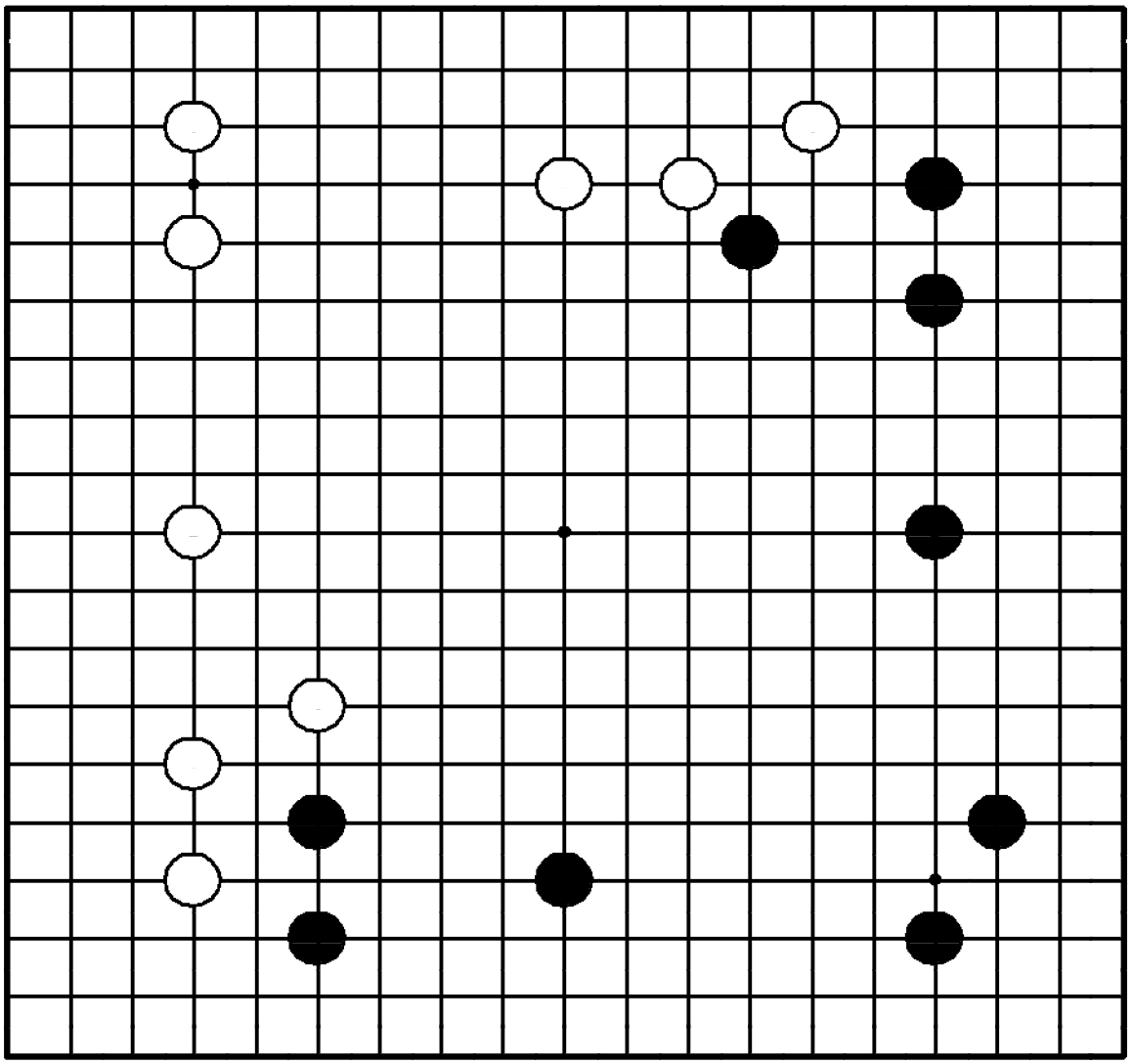

Задача 449. Ход ●

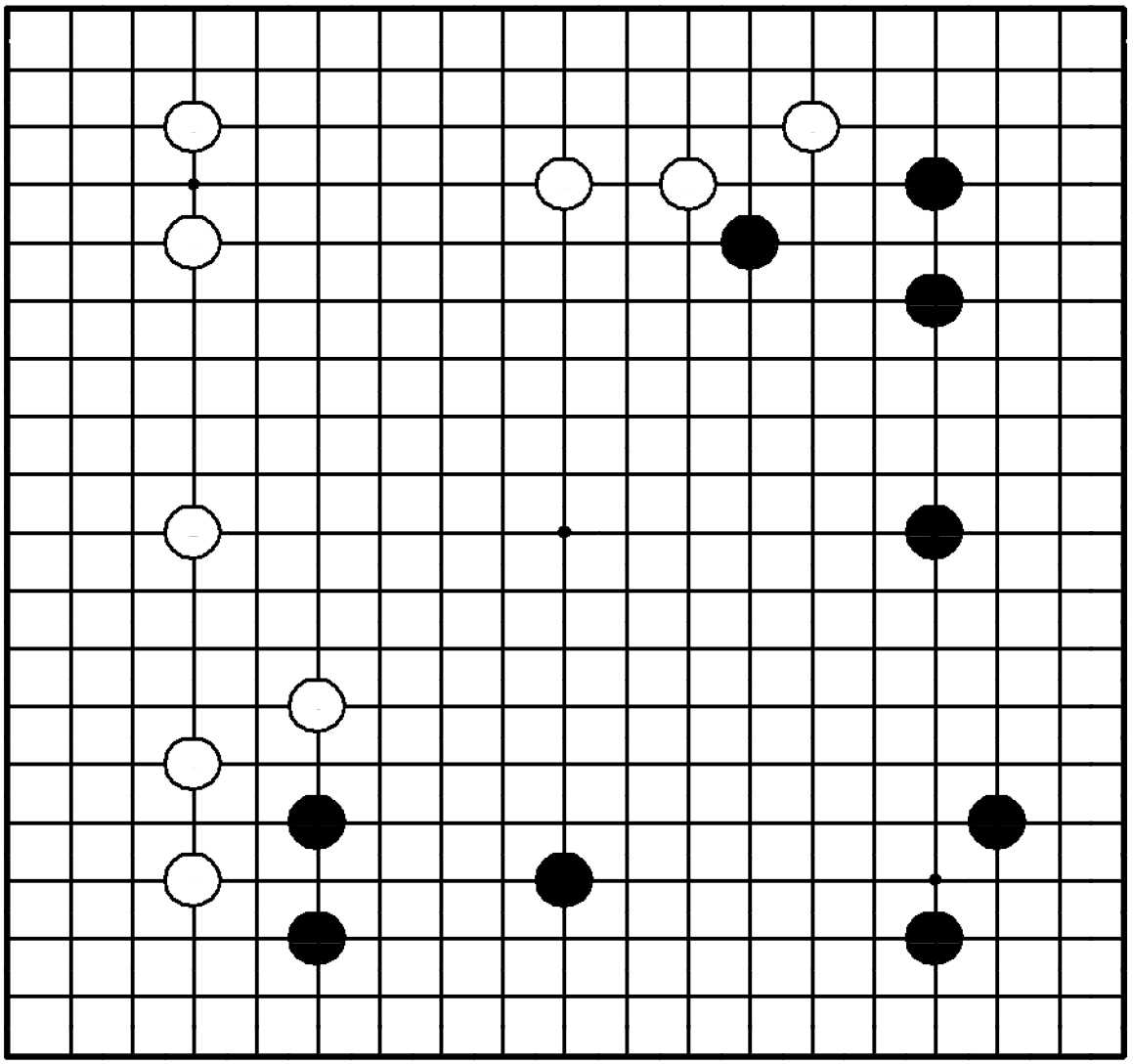

"Стройте мойо, а затем используйте его влияние для атаки после вторжения!"

Где сыграть черным?

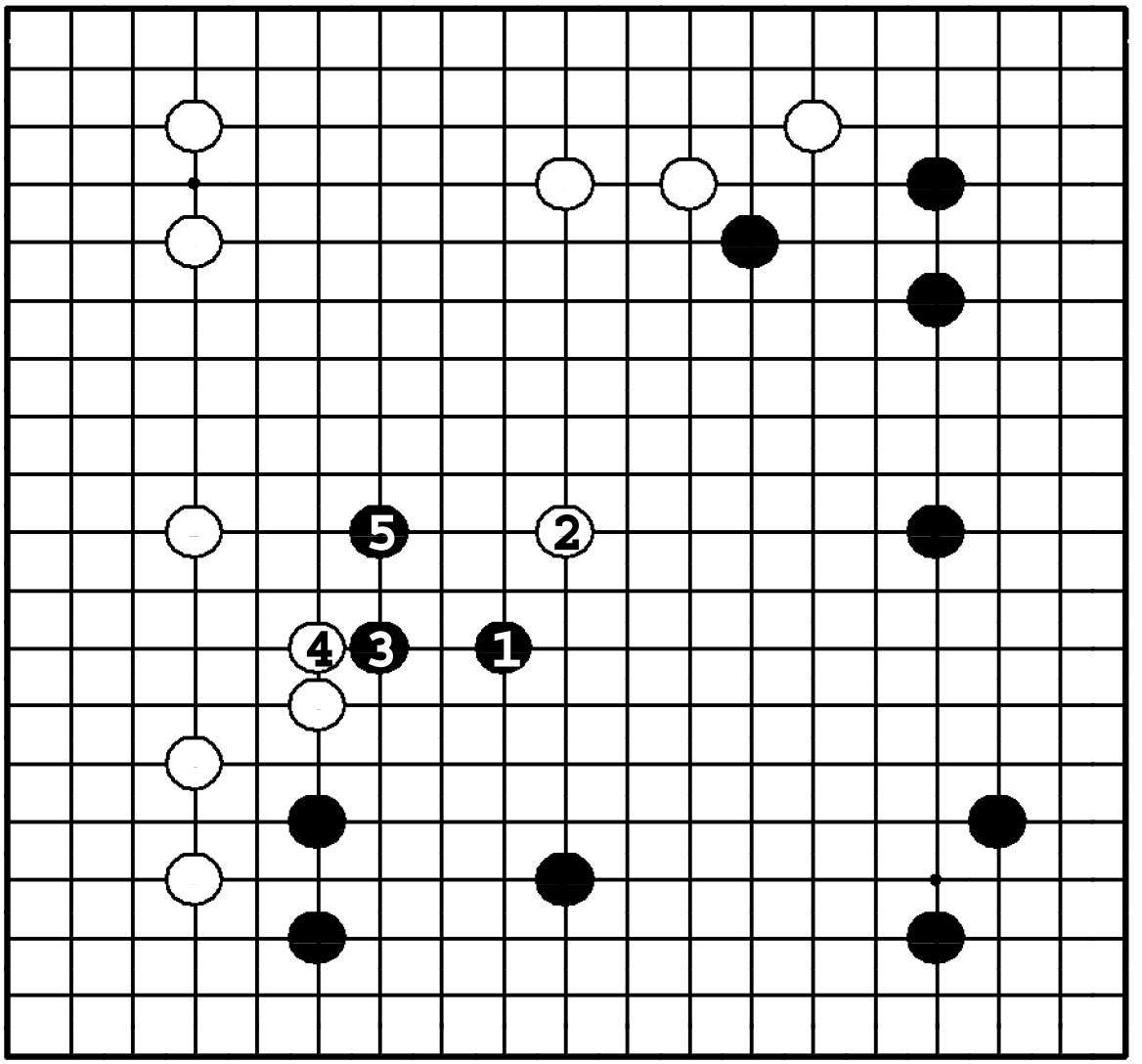

Задача 449. Ответ

Ходом ❶ черные огораживают большое мойо, но белые сокращают его ②. Далее следует обмен ❸ – ④, а затем атака ❺. Пока белые будут убегать, черные проводят их и сократят территорию. В дальнейшем они успеют вернуться и защитить мойо.

Задача 450. Ход ●

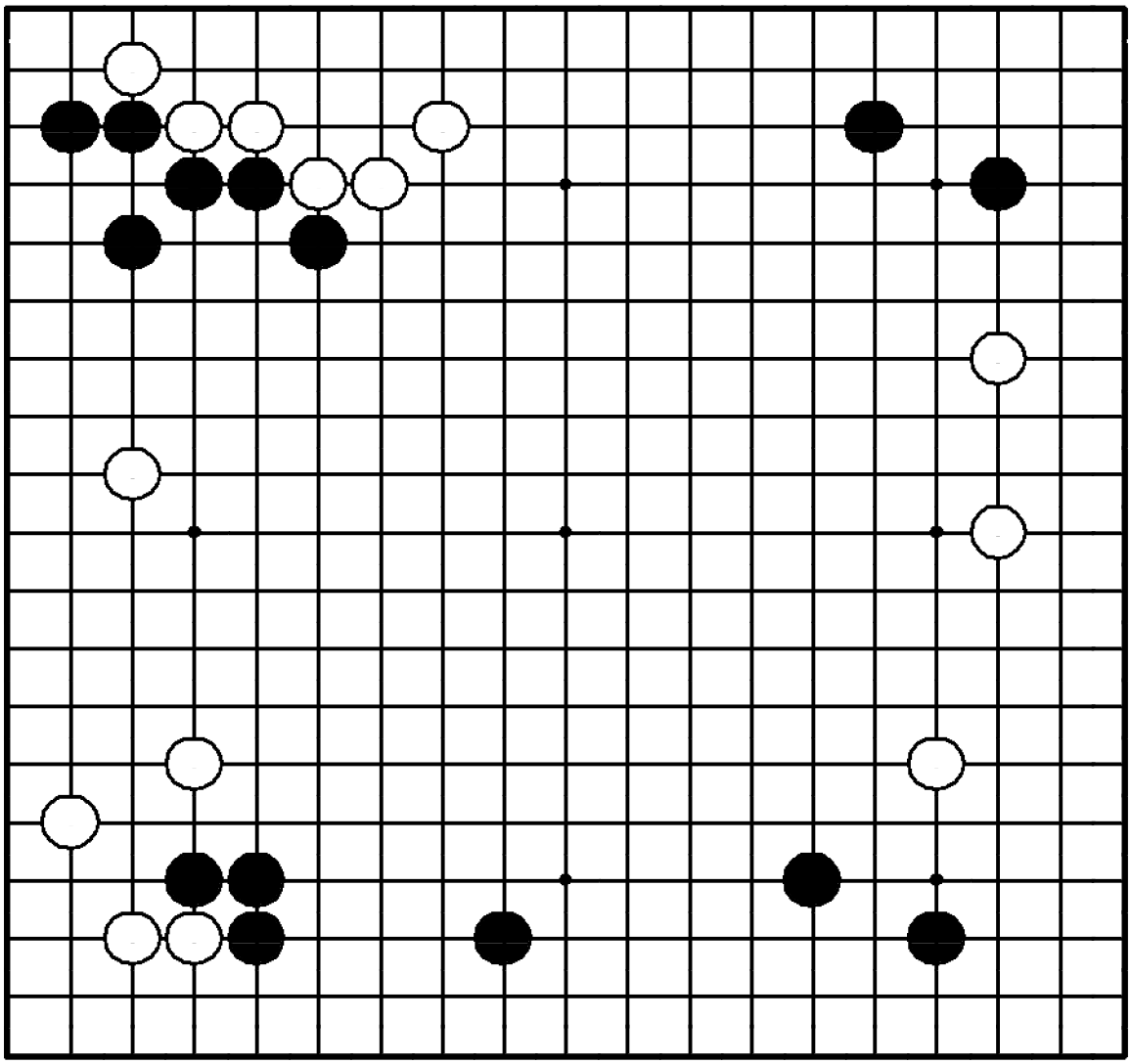

Задача 450. Ход ●

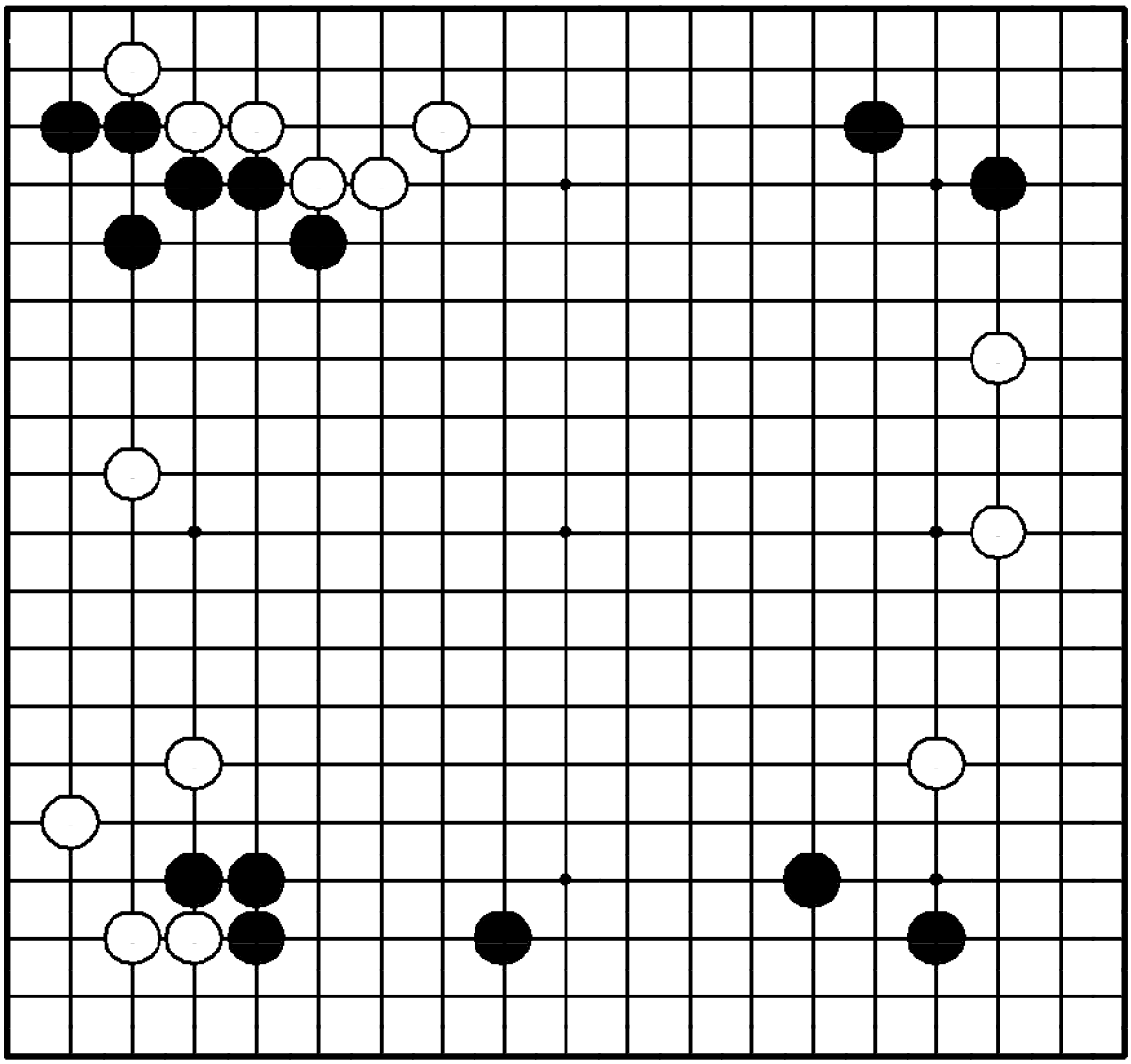

"Используйте свою сильную позицию для атаки!"

Где сыграть черным?

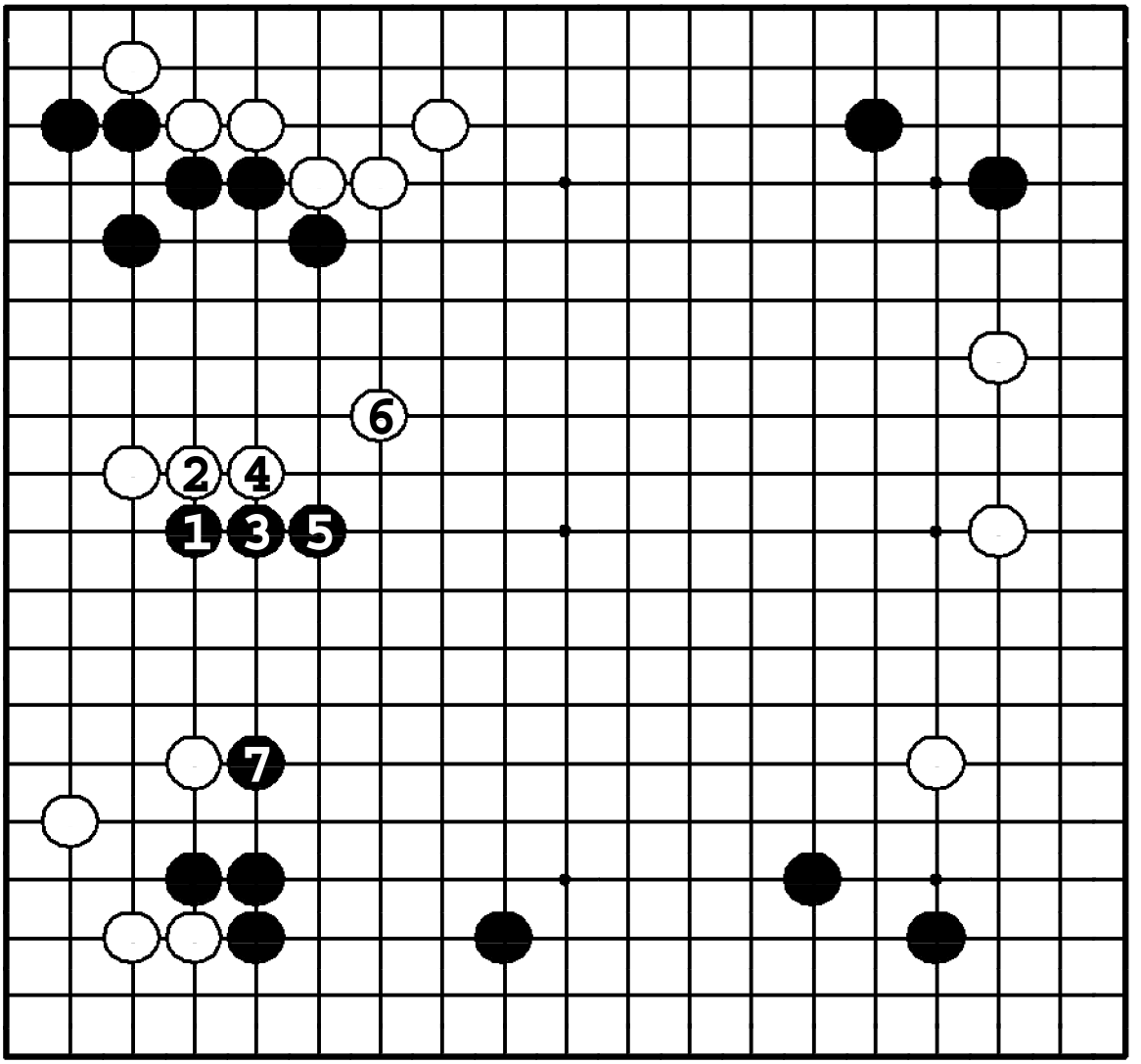

Задача 450. Ответ

Черные используют плотность вверху слева для атаки белого камня ❶. После прыжка в центр ⑥ черные прилипают к белому камню ❼, ограживая мойо внизу слева.

Задача 451. Ход ○

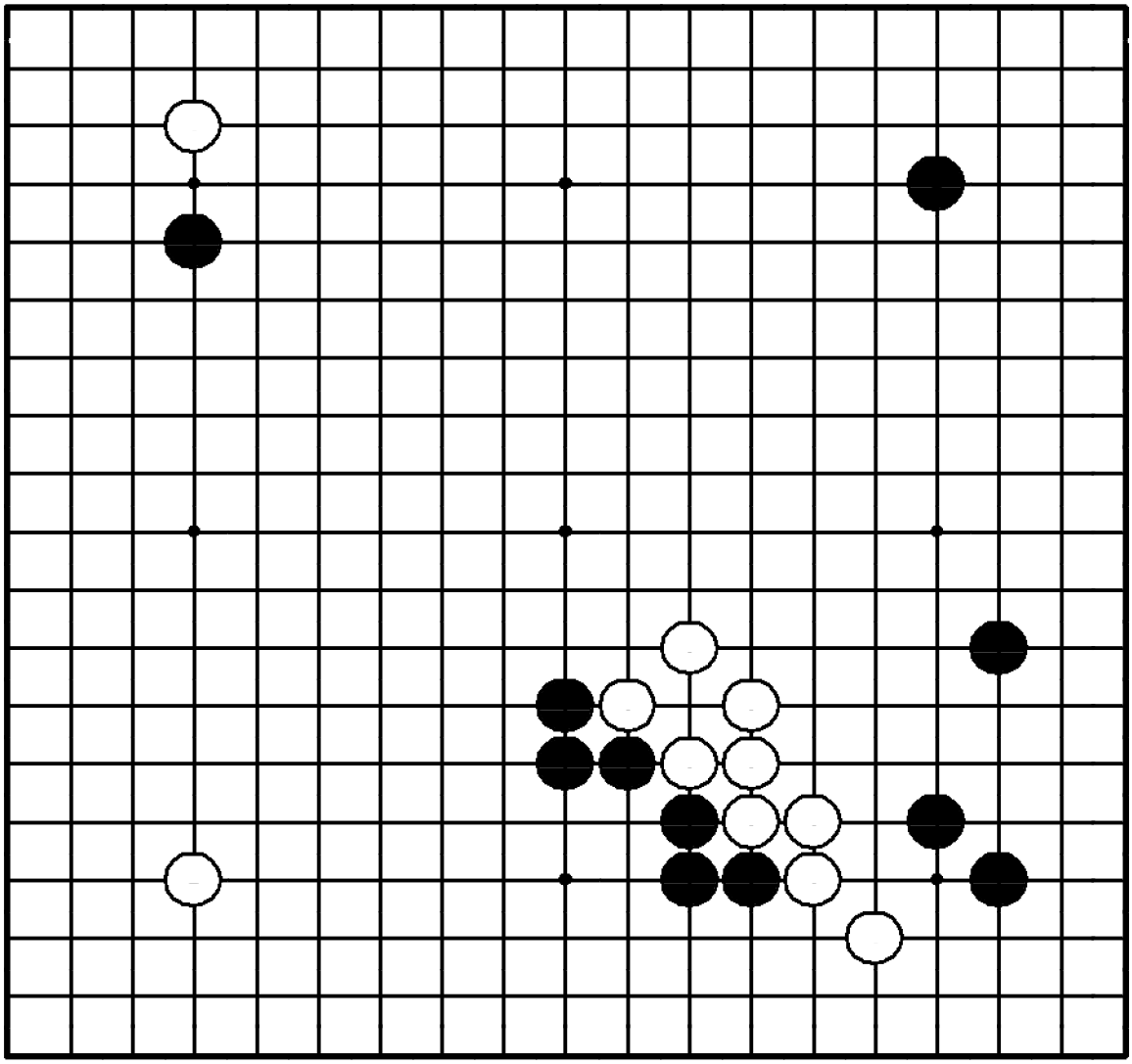

Задача 451. Ход ○

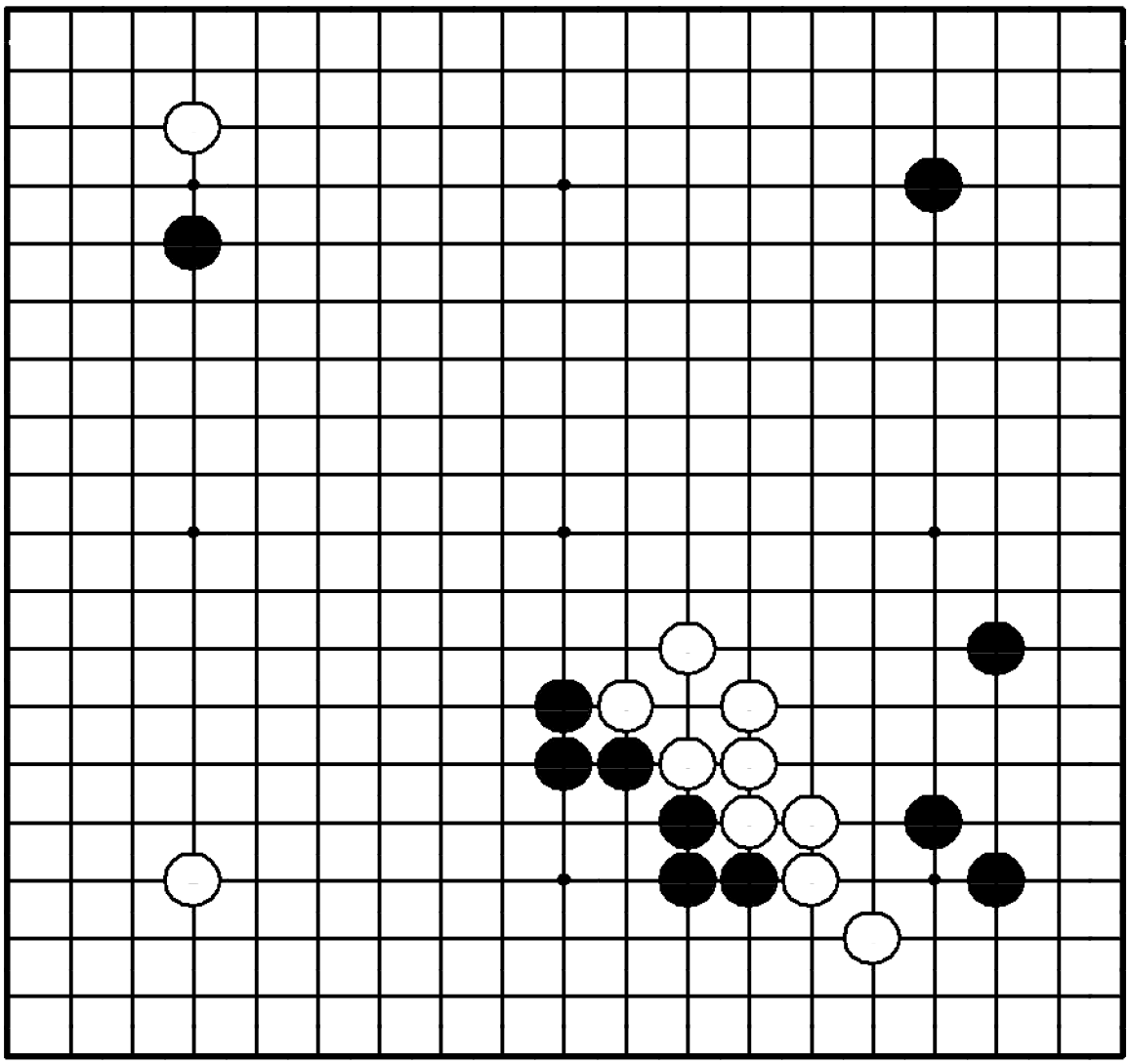

"Лишайте камни противника глаз перед атакой!"

Где сыграть белым?

пеют вернуться и защитить мойо.

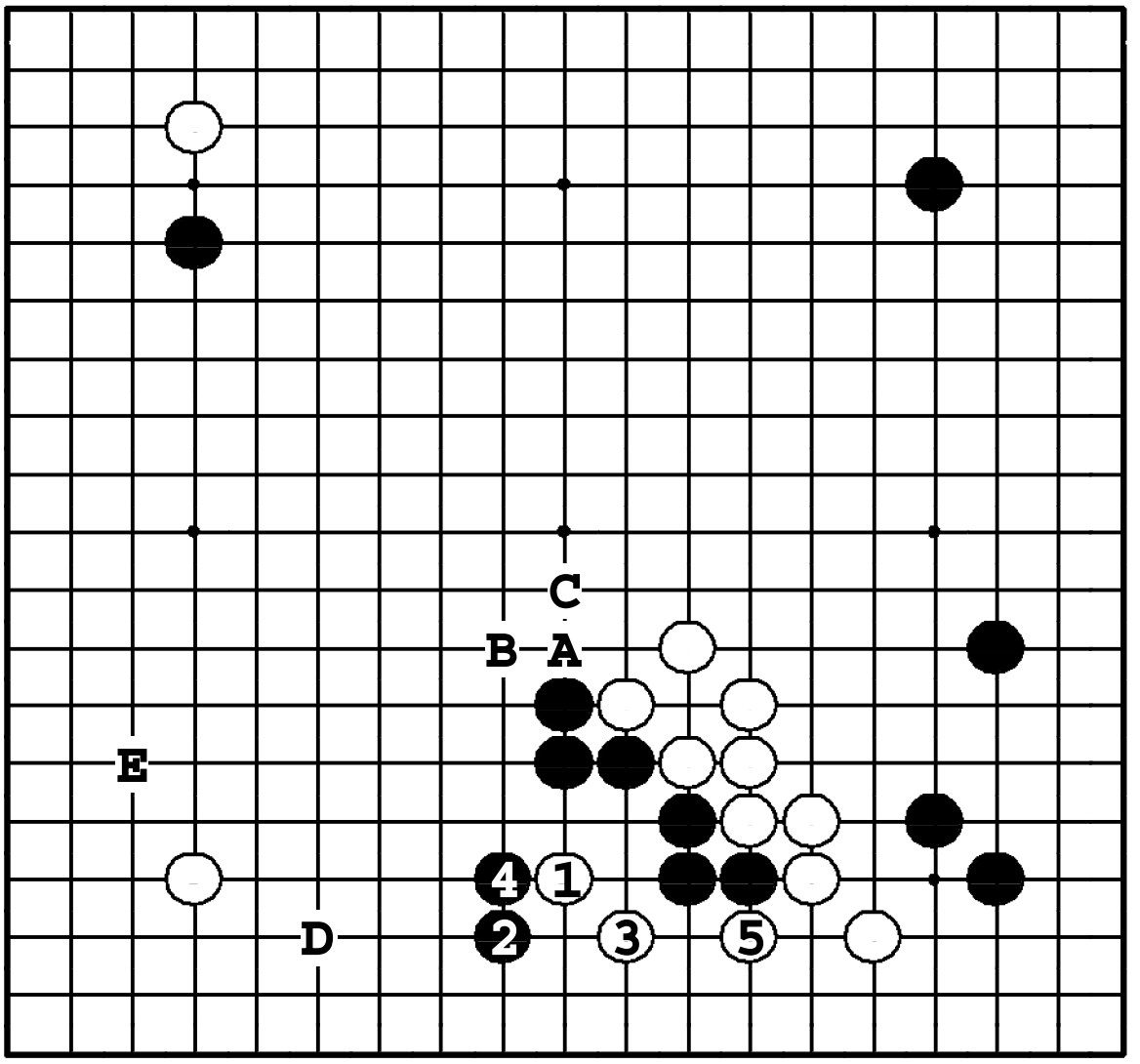

Задача 451. Ответ

Пункт ① – жизненный для построения глаз черной группой. ❷ и ❹ – защитное тэсудзи, но белые соединяются по стороне ③, ⑤. Если ❍**A**, то ●**B**, ❍**C**, ●**D**, ❍**E** – и черные делают форму ходом в **1**.

Задача 452. Ход ●

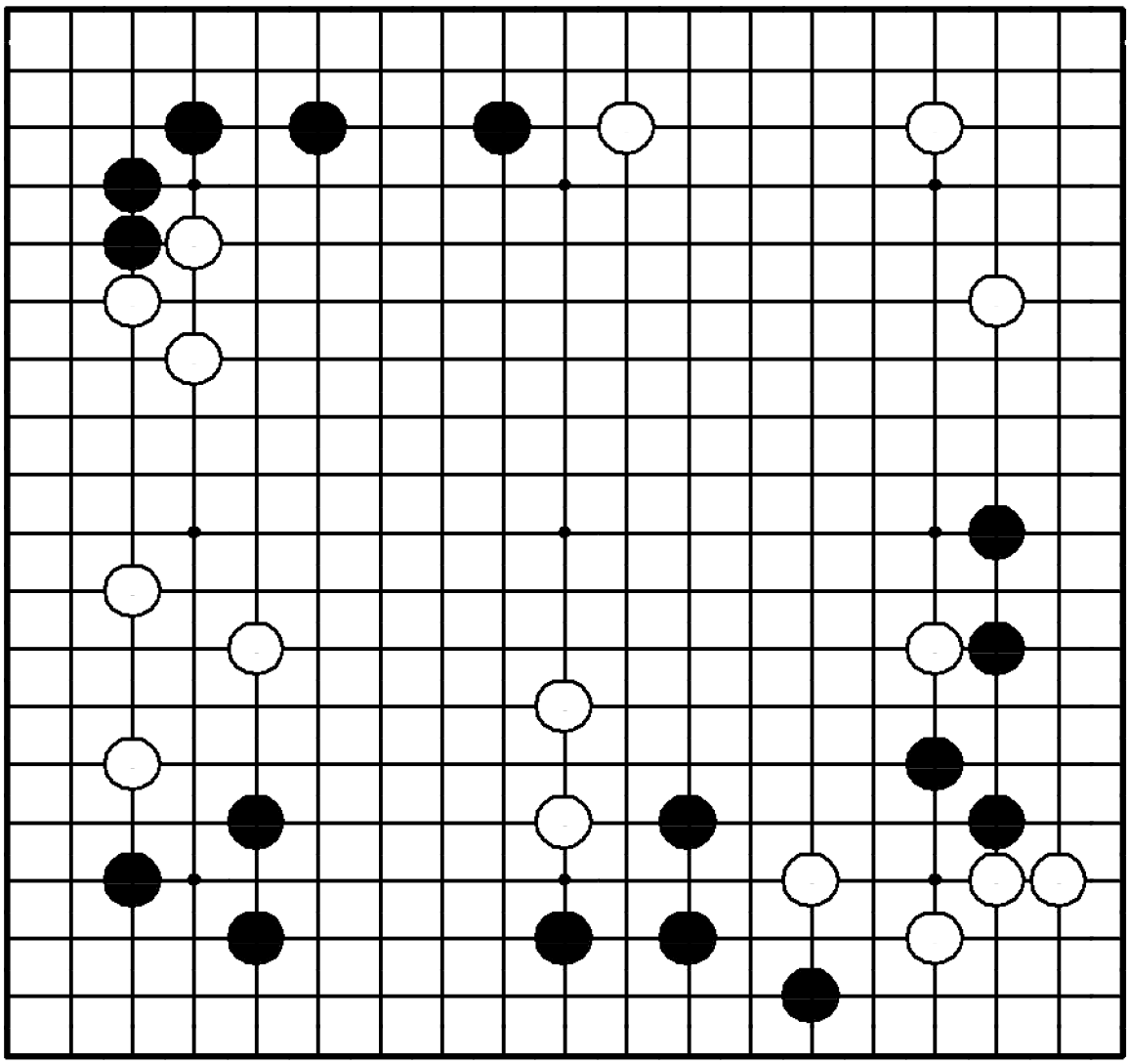

Задача 452. Ход ●

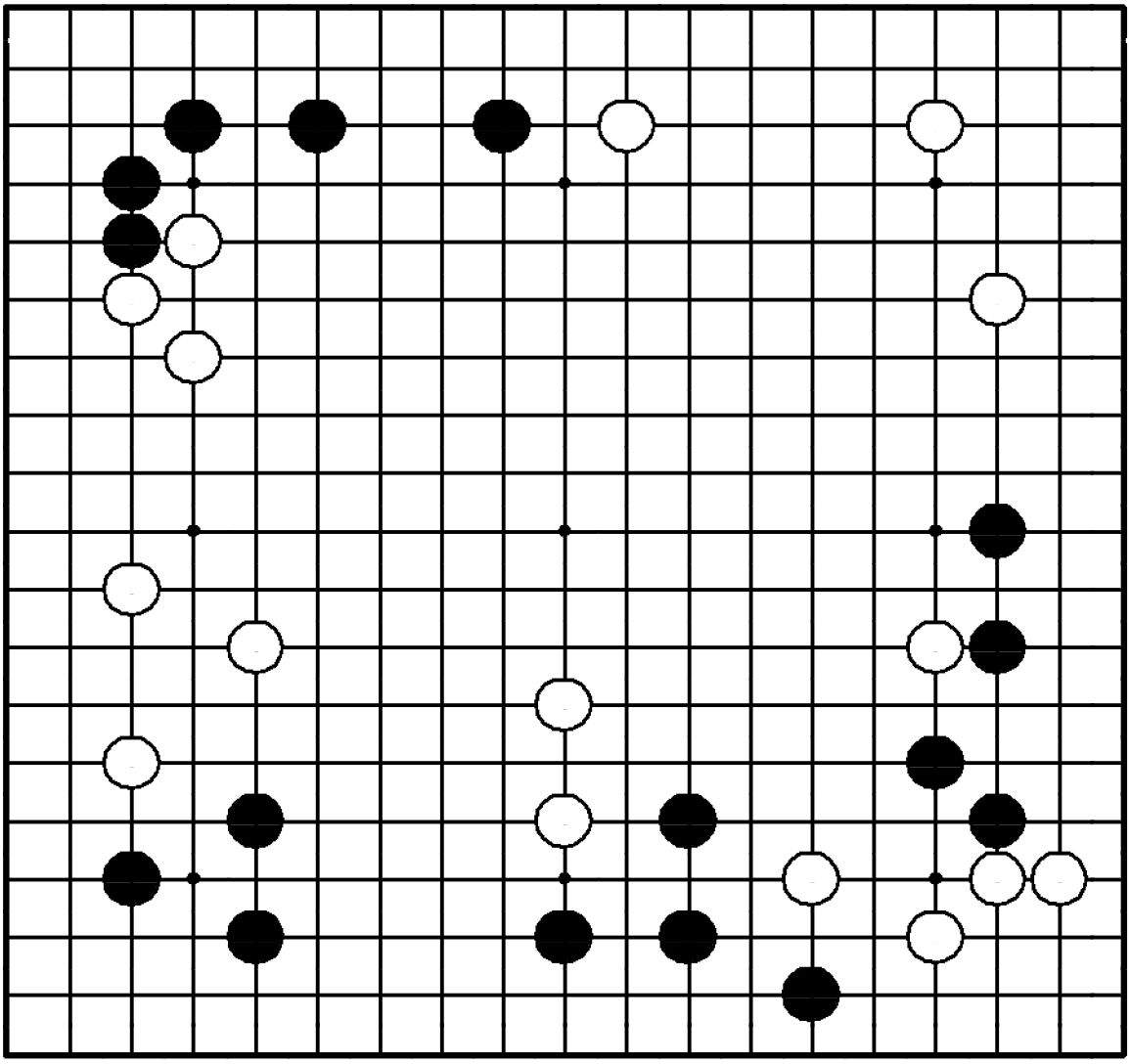

"Разделяйте позицию противника надвое!"

Где сыграть черным?

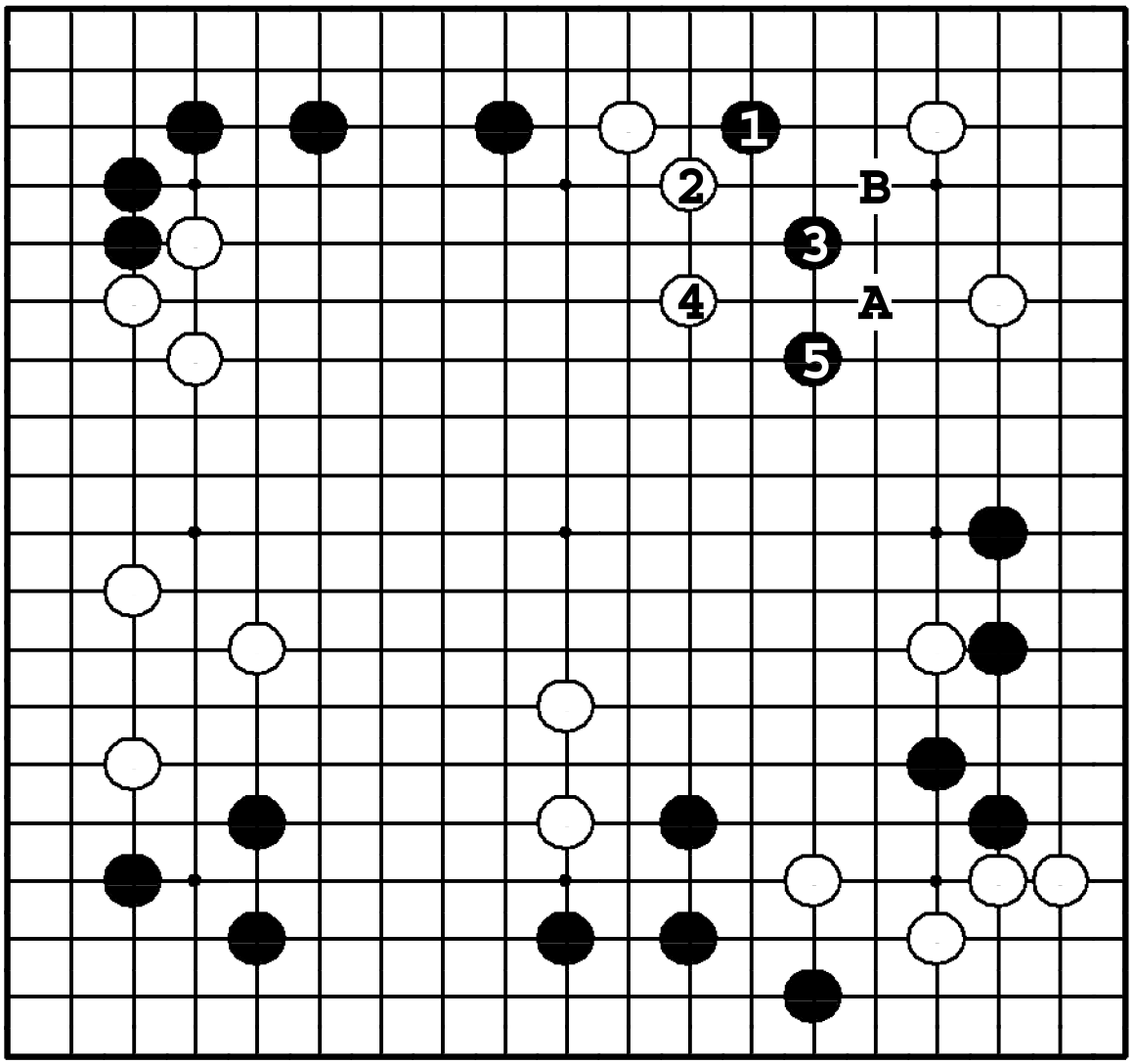

Задача 452. Ответ

У черных все камни сильны, поэтому они могут глубоко вторгаться ❶ безнаказанно. После ❺ три белых камня наверху поплыли по воле волн. Если ❶ будет сыграно в **A**, белые защитятся ❍**B**.

Задача 453. Ход ●

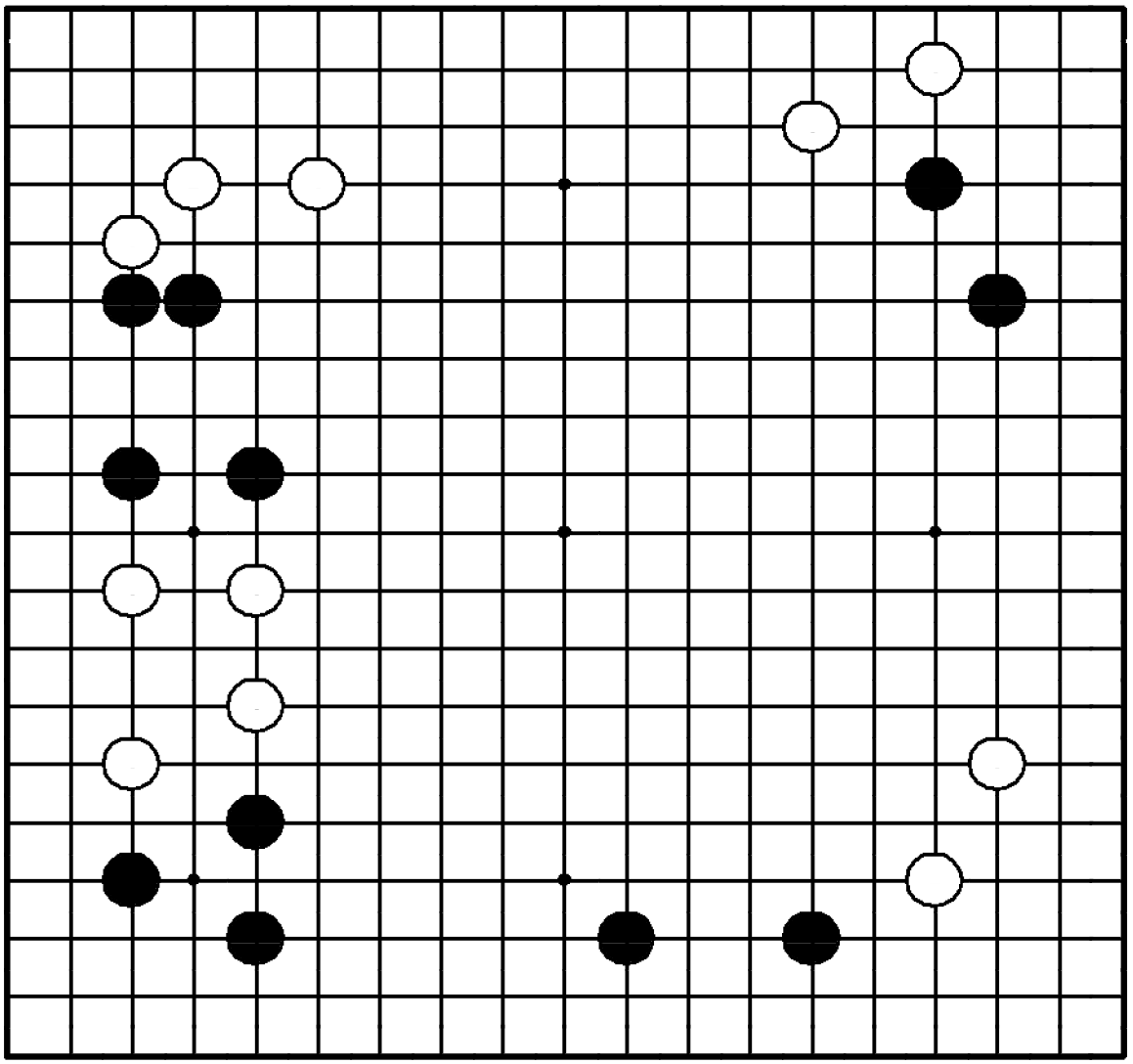

Задача 453. Ход ●

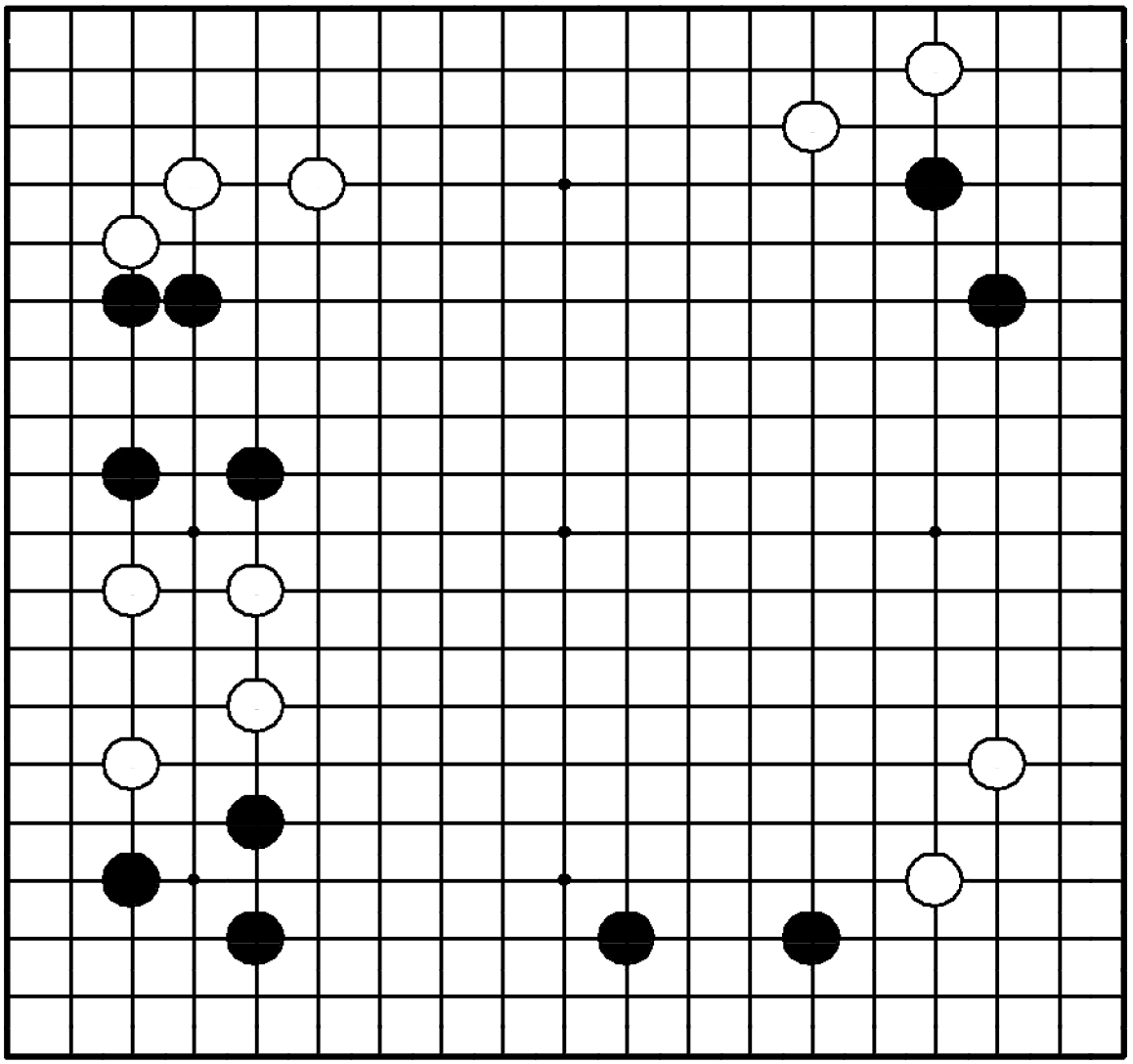

"Делайте базу в сфере влияния противника, атакуя его слабые камни!"

Где сыграть черным?

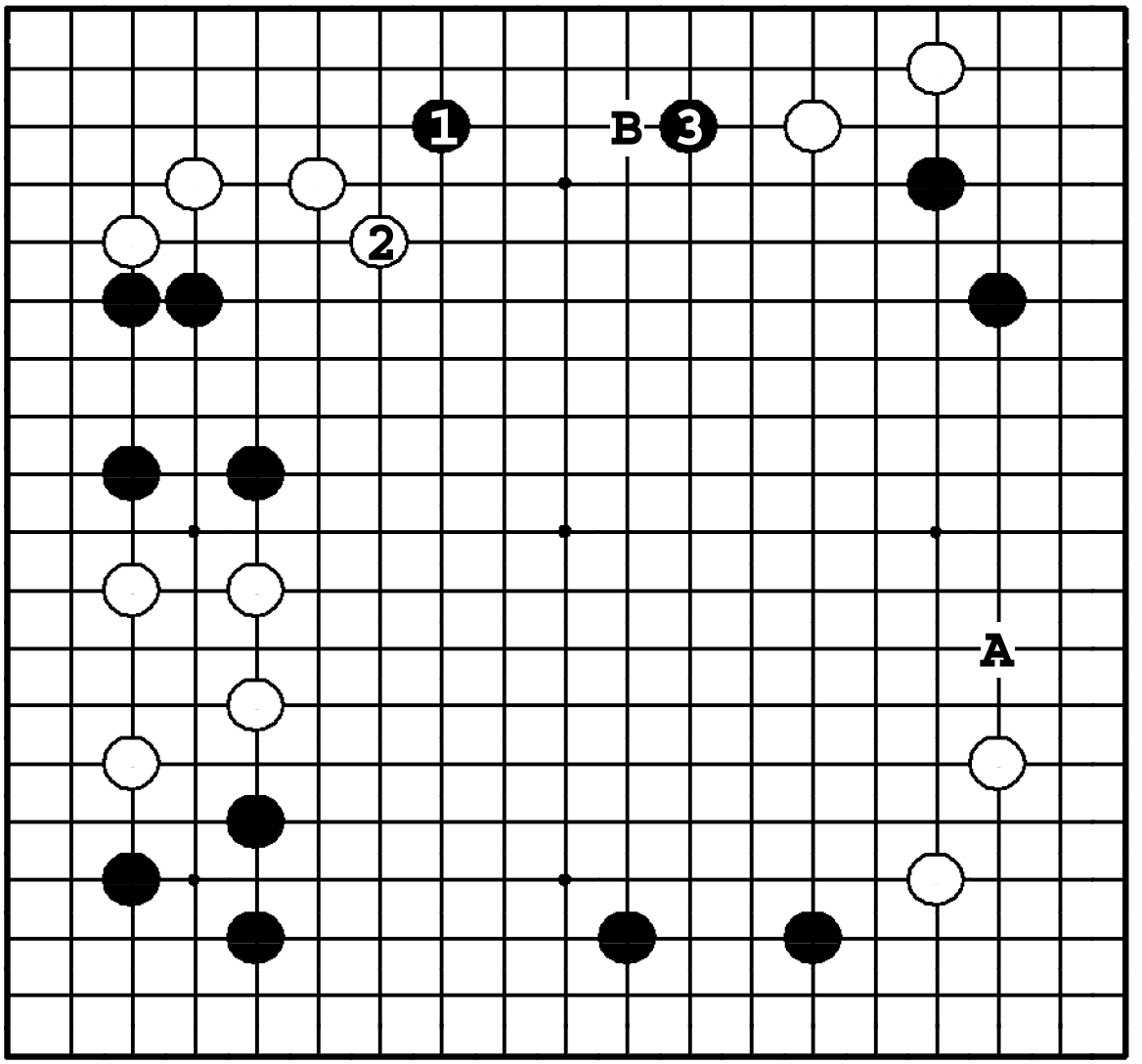

Задача 453. Ответ

Черные вначале, ходом ❶, угрожают не очень сильным камням на верхней стороне слева, а затем, ходом ❸, белой двойке справа. Ход ❶ в **A** – тоже большой, но тогда белые срочно стабилизируют свои камни наверху ❍**B**.

Задача 454. Ход ○

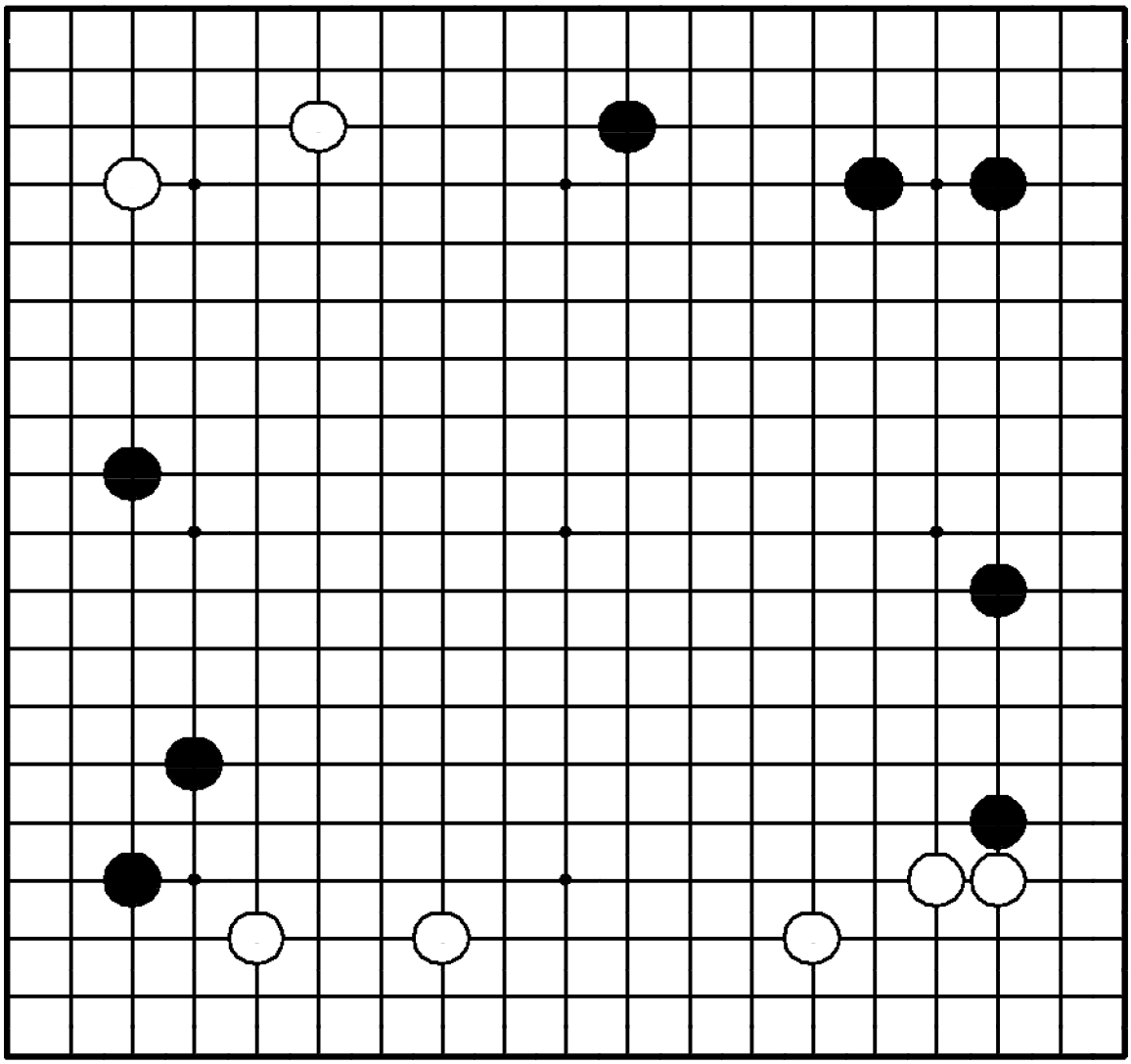

Задача 454. Ход ○

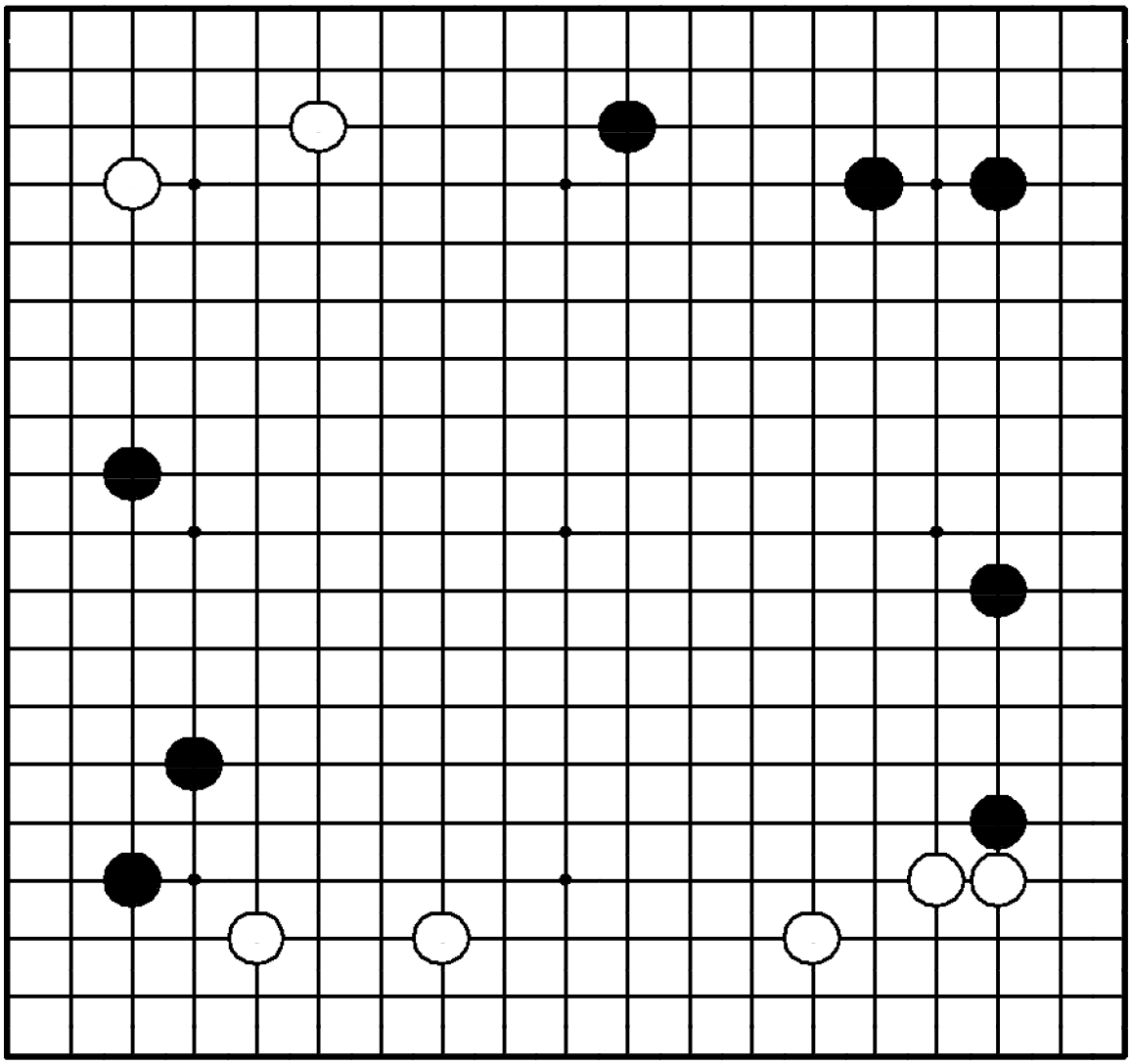

"Расширяйте свою территорию, угрожая тонкой позиции противника!"

Где сыграть белым?

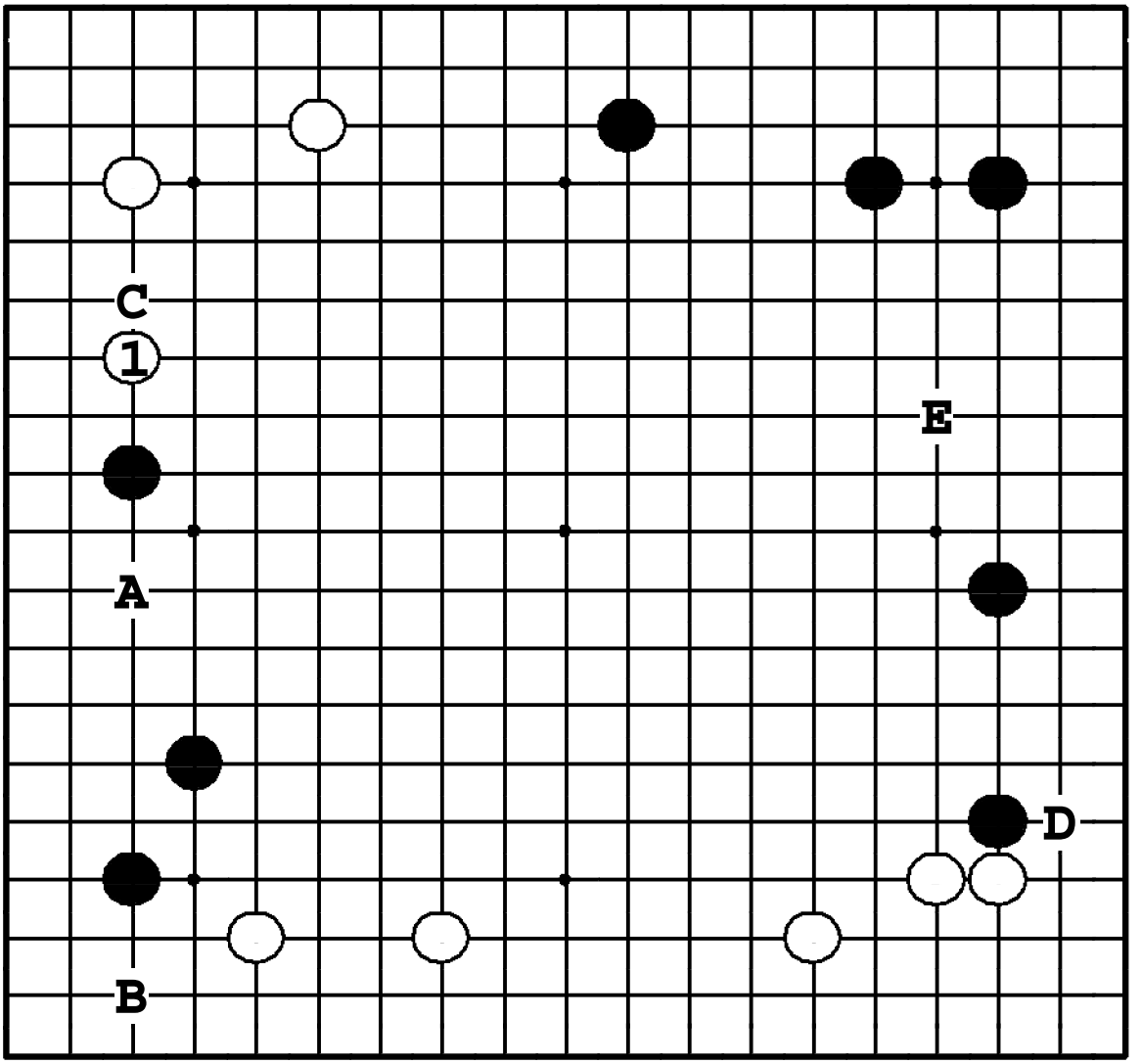

Задача 454. Ответ

Ход ① укрепляет симари наверху и угрожает вторжением в слишком растянутую форму черных ❍**A**. Если ① в **B**, то ●**C**, угрожая симари белых. Если ❍**D**, черные защищаются вверху справа ●**E**.

Задача 455. Ход ○

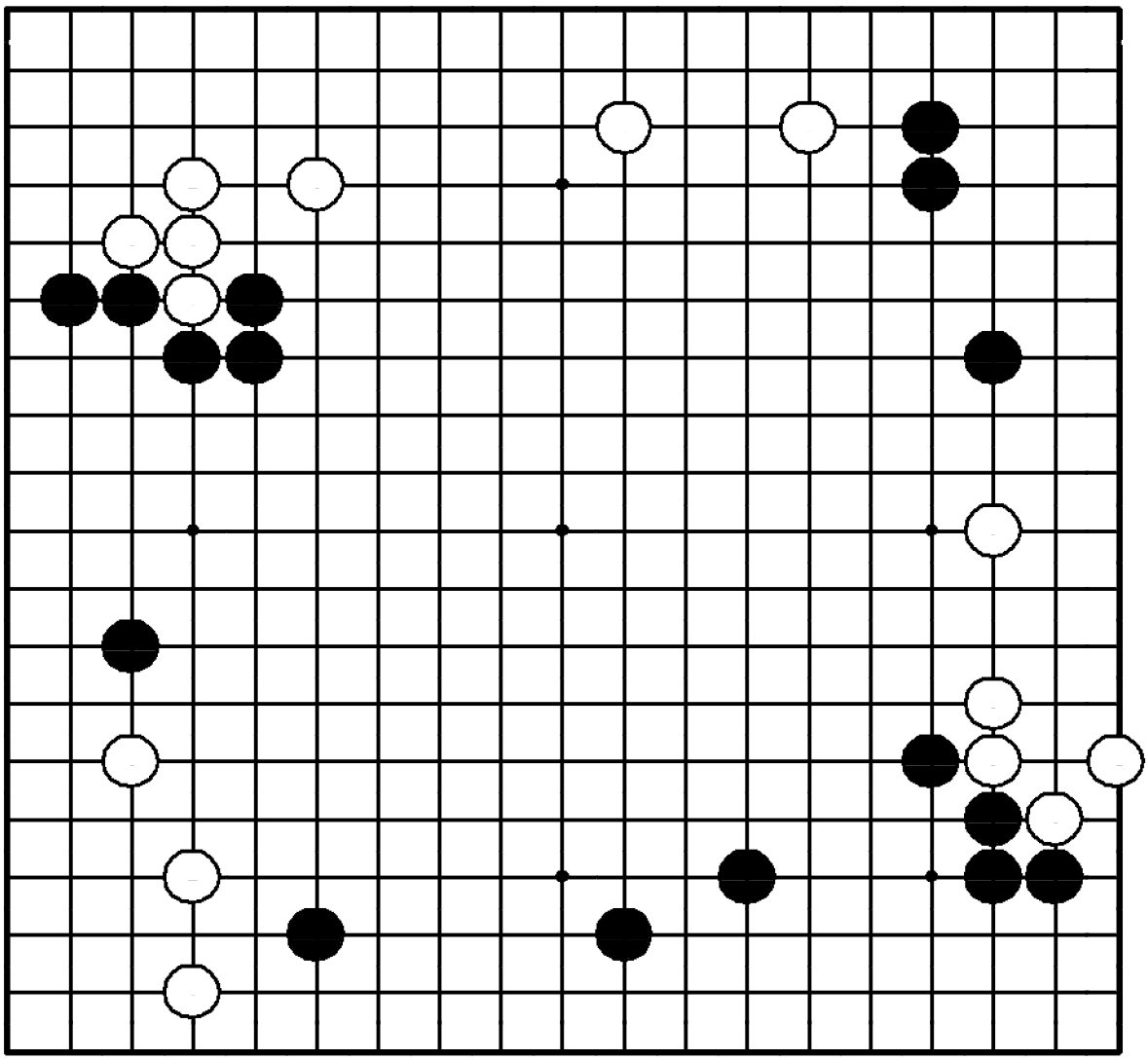

Задача 455. Ход ○

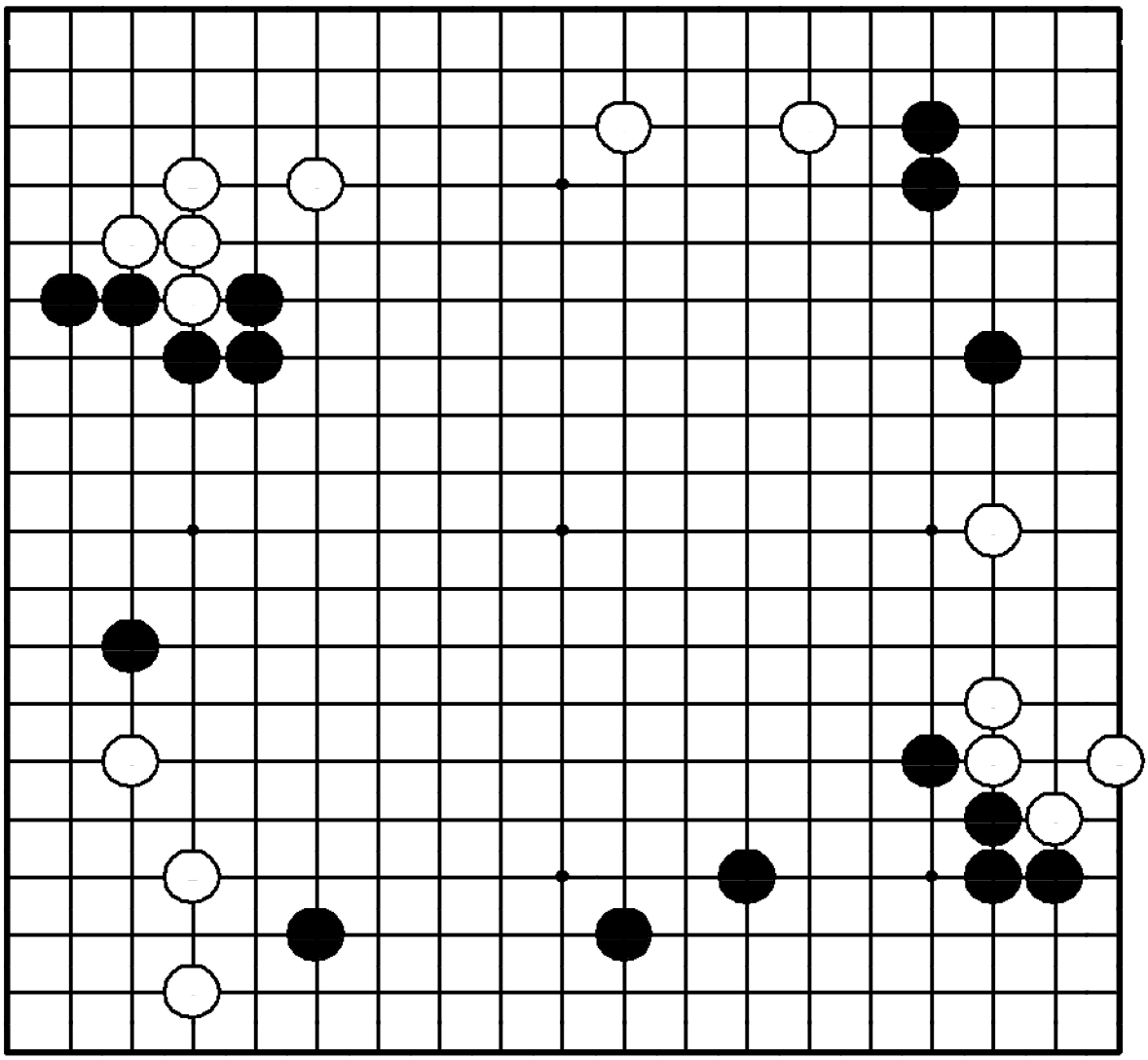

"Вторгайтесь в позицию противника, где есть дефекты формы!"

Где сыграть белым?

○**B**.

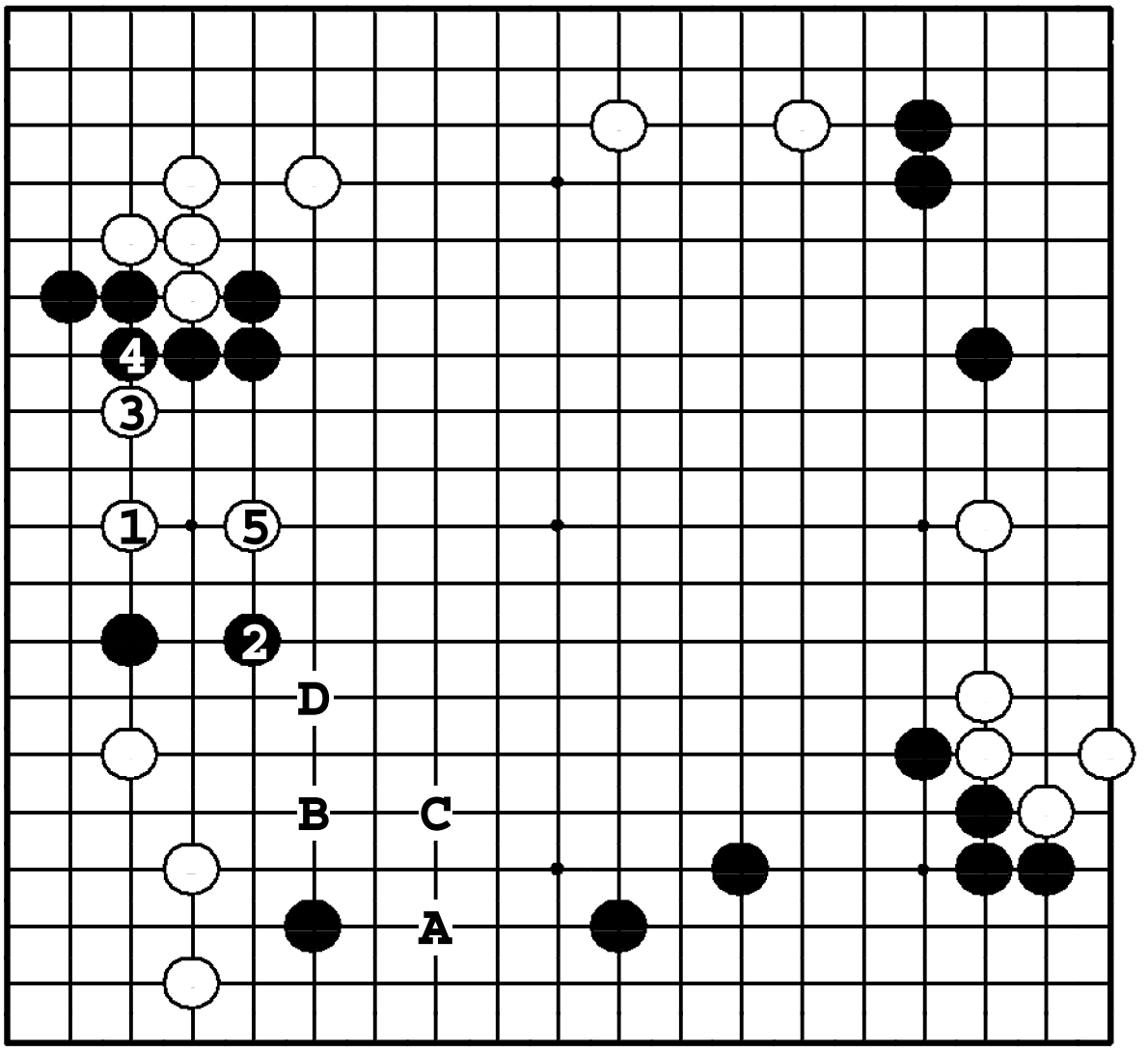

Задача 455. Ответ

Белые вторгаются ① и в варианте до ⑤ делят черных на две группы. Ход ① в **A** может показаться хорошим втожением, но черные сыграют ●**B**, ○**C**, ●**D**, – и белые останутся с двумя слабыми камнями.

Задача 456. Ход ○

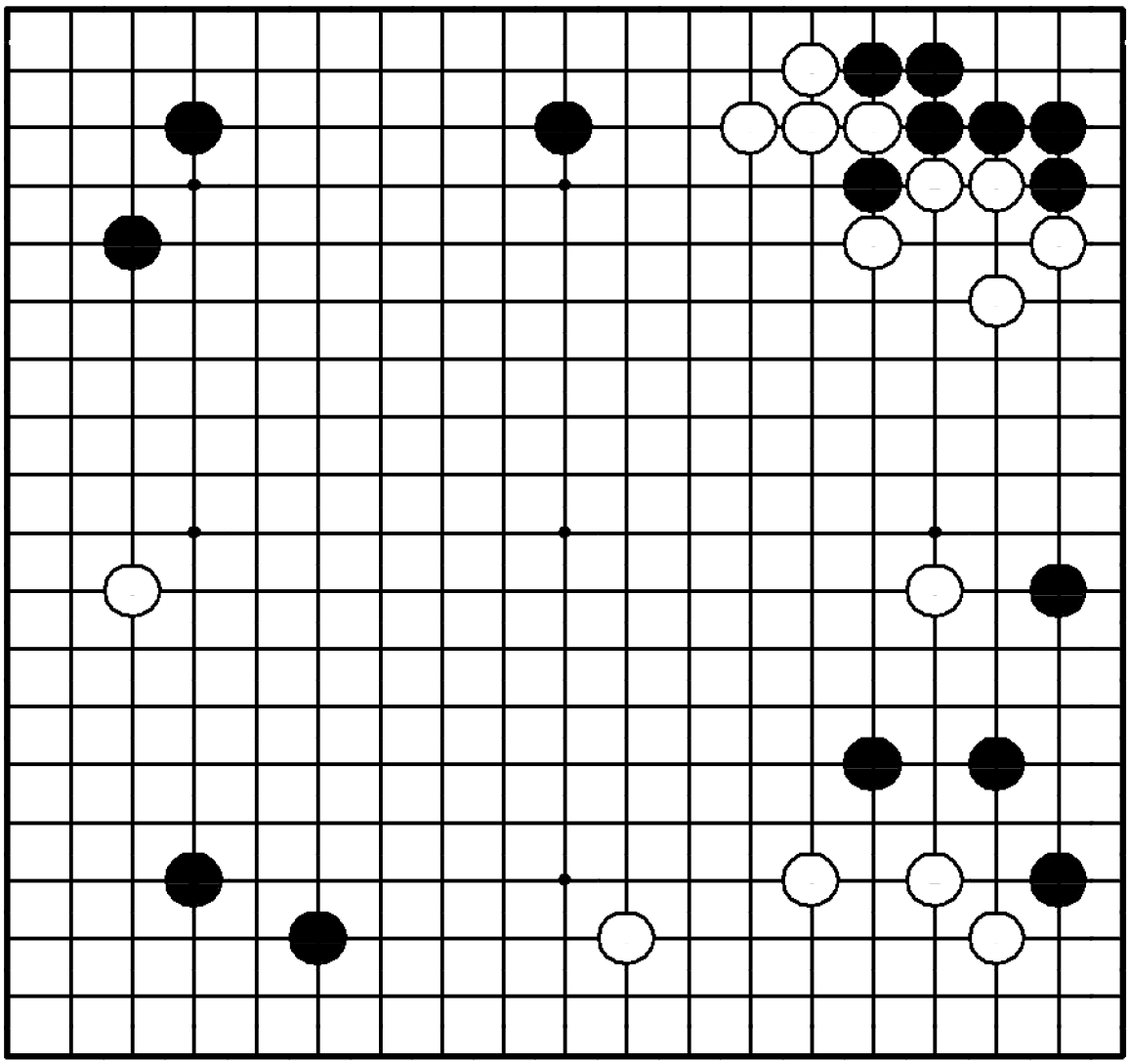

Задача 456. Ход ○

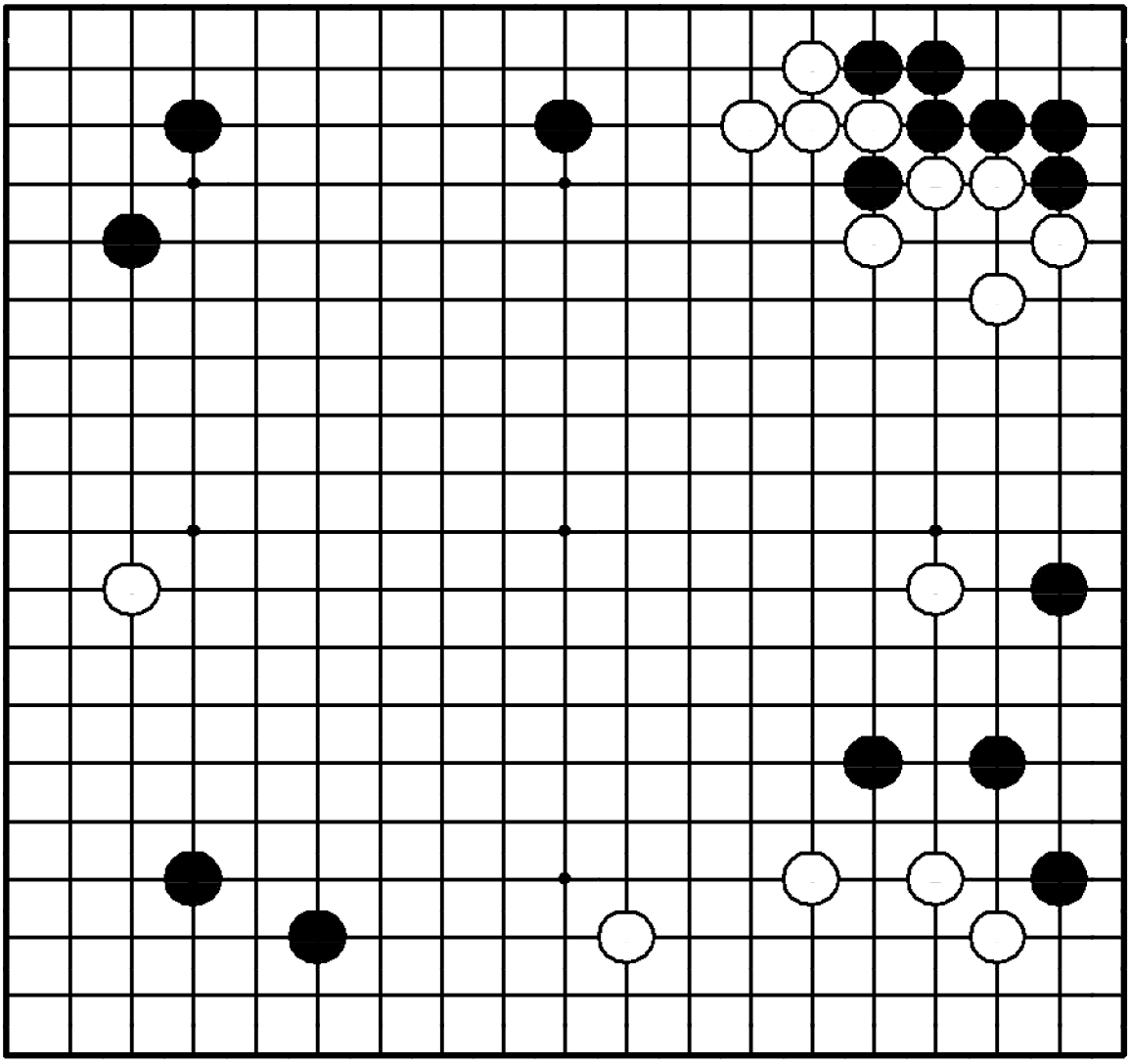

"Используйте свою плотность, делая противнику слабую группу!"

Где сыграть белым?

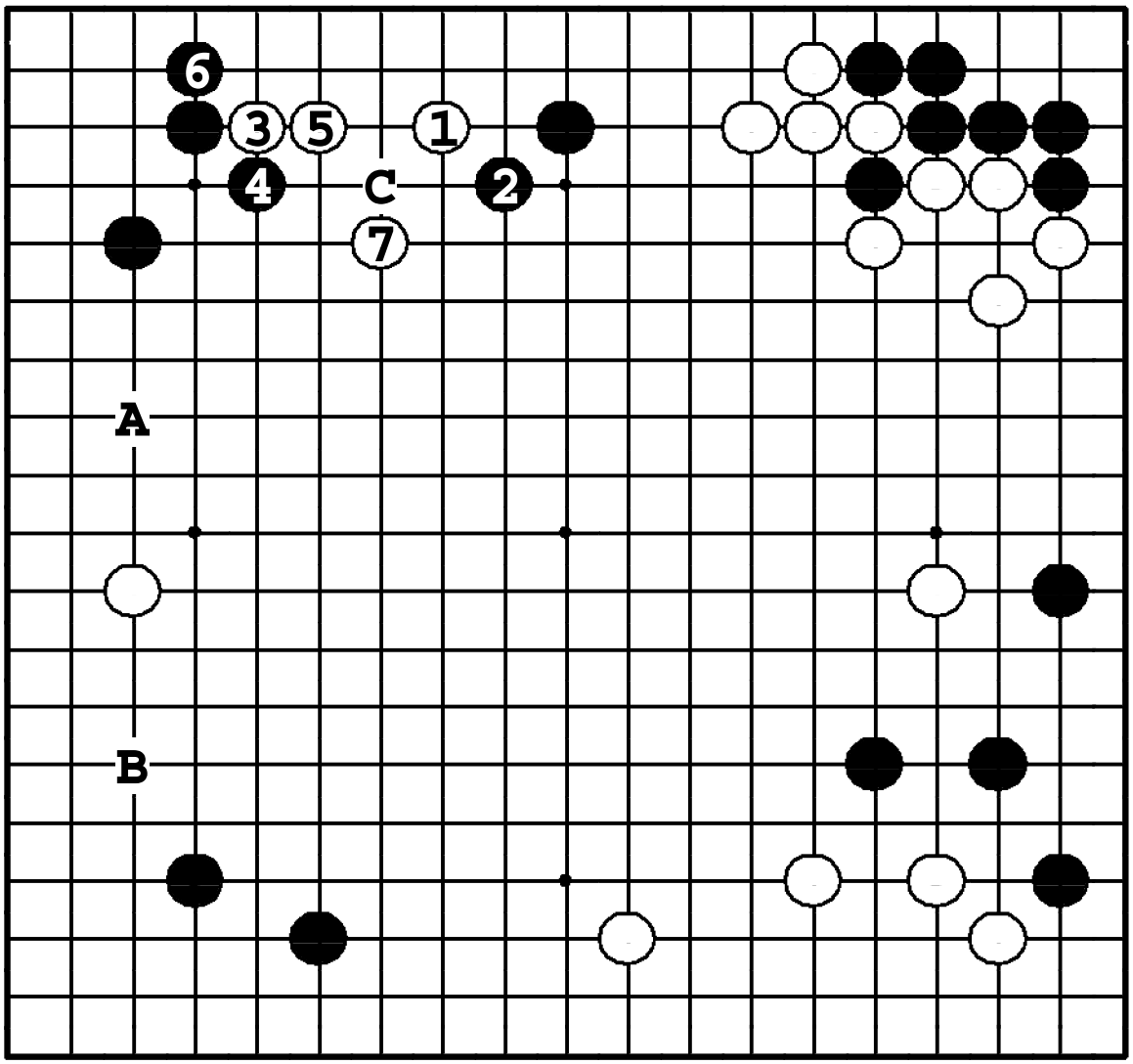

Задача 456. Ответ

Белые плотны наверху справа, так что они могут вторгнуться ①. Черные убегают ❷, но после ⑦ два камня черных наверху – без базы. Если белые сыграют ① в **A** или **B**, черные успеют защититься вверху ●**C**.

Задача 457. Ход ○

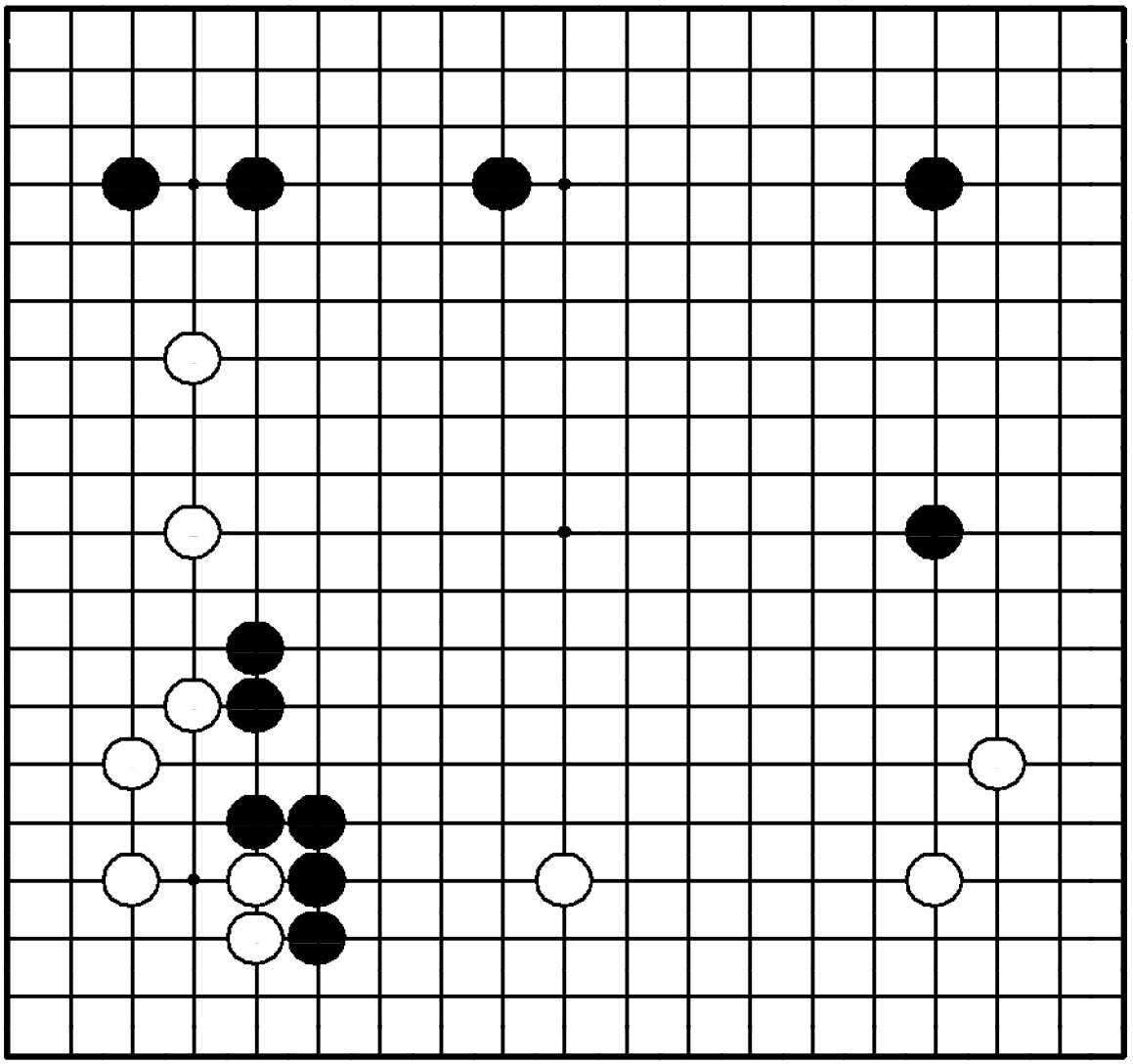

Задача 457. Ход ○

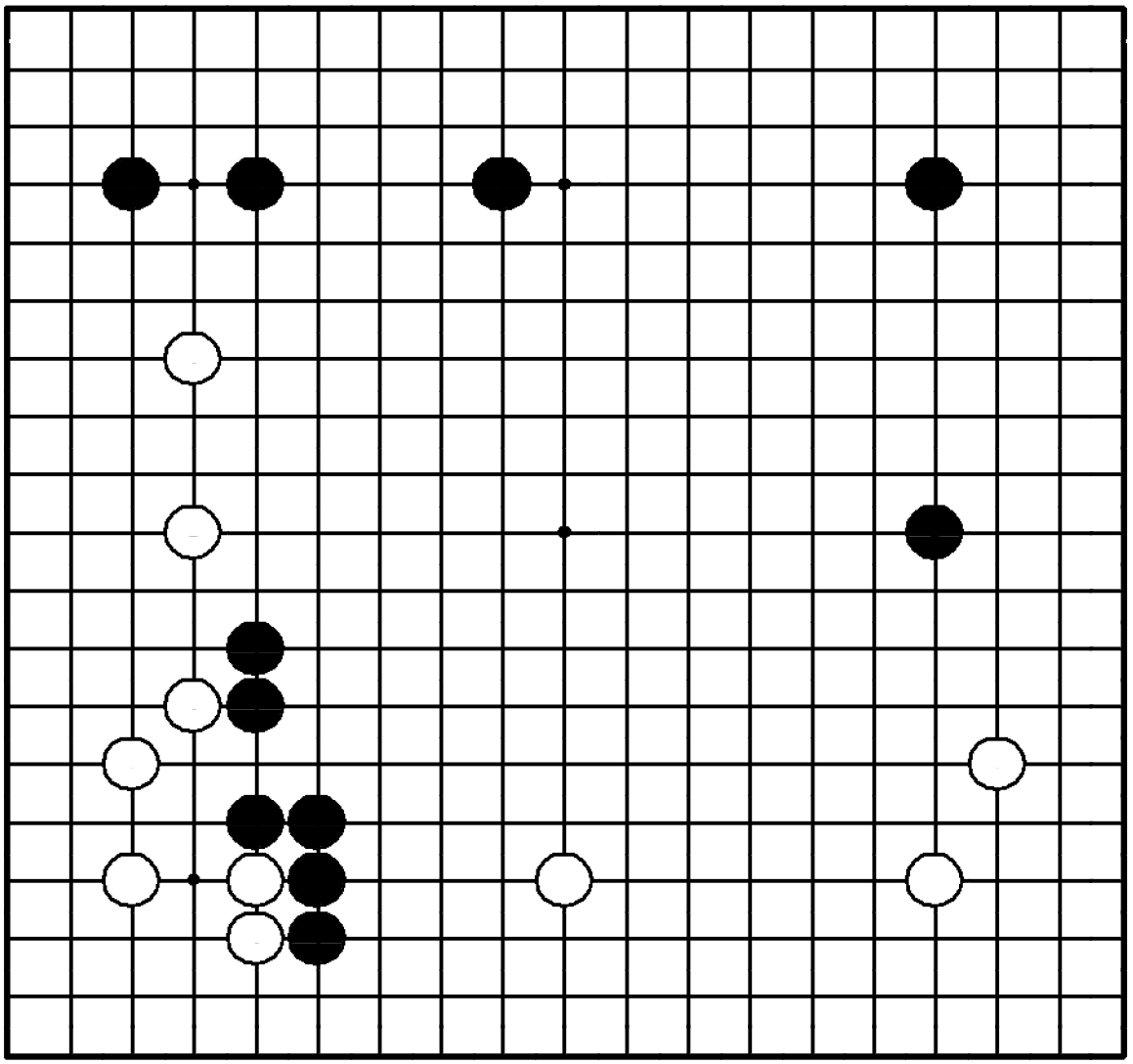

"Делайте точку опоры в сфере влияния противника!"

Где сыграть белым?

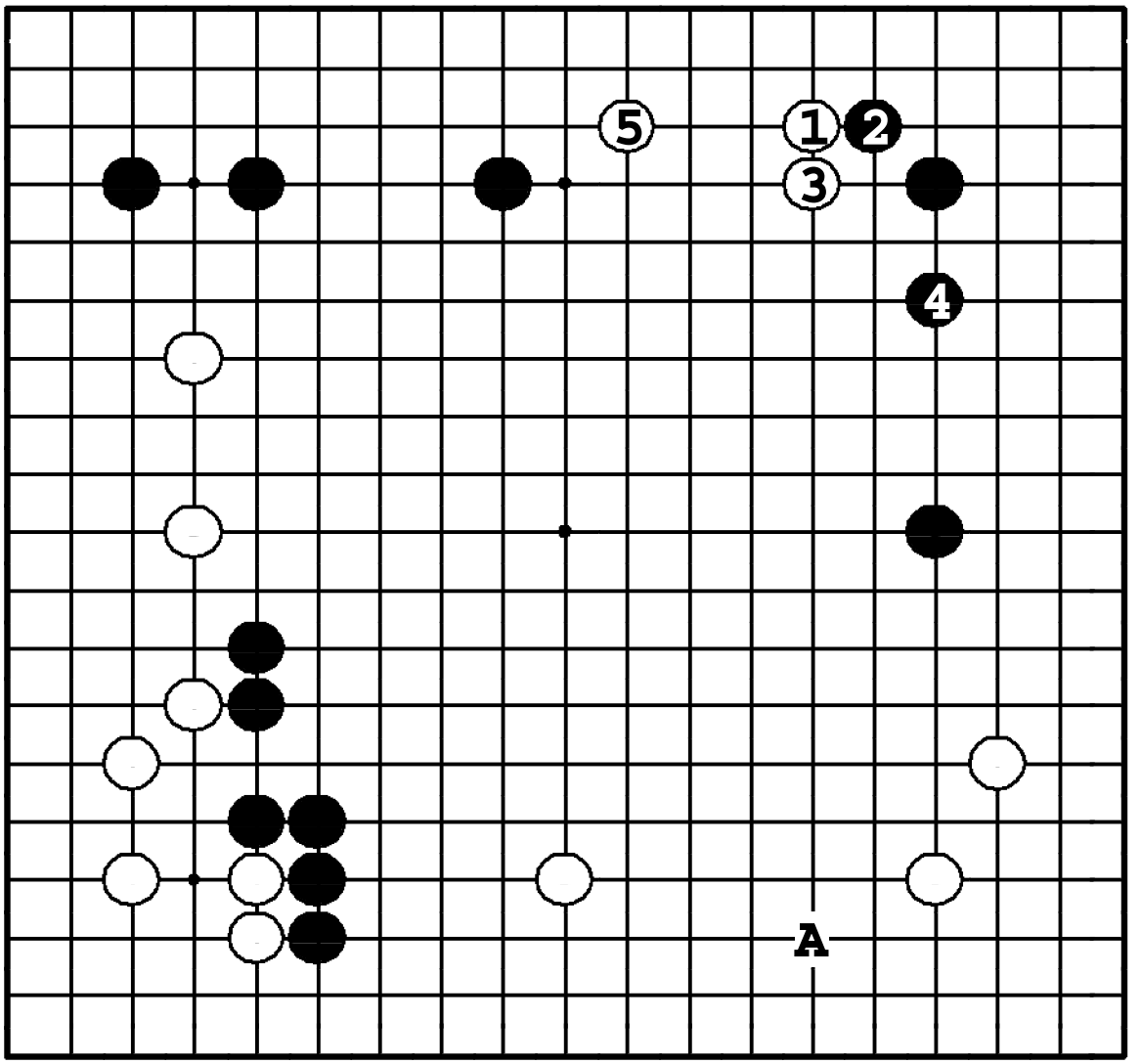

Задача 457. Ответ

Белые вторгаются в мойо черных ①, получая ходами до ⑤ базу. Ход ① в **A** – тоже большой ход, но здесь черные смогут ответить в **3**, укрепляя свое мойо.

Задача 458. Ход ●

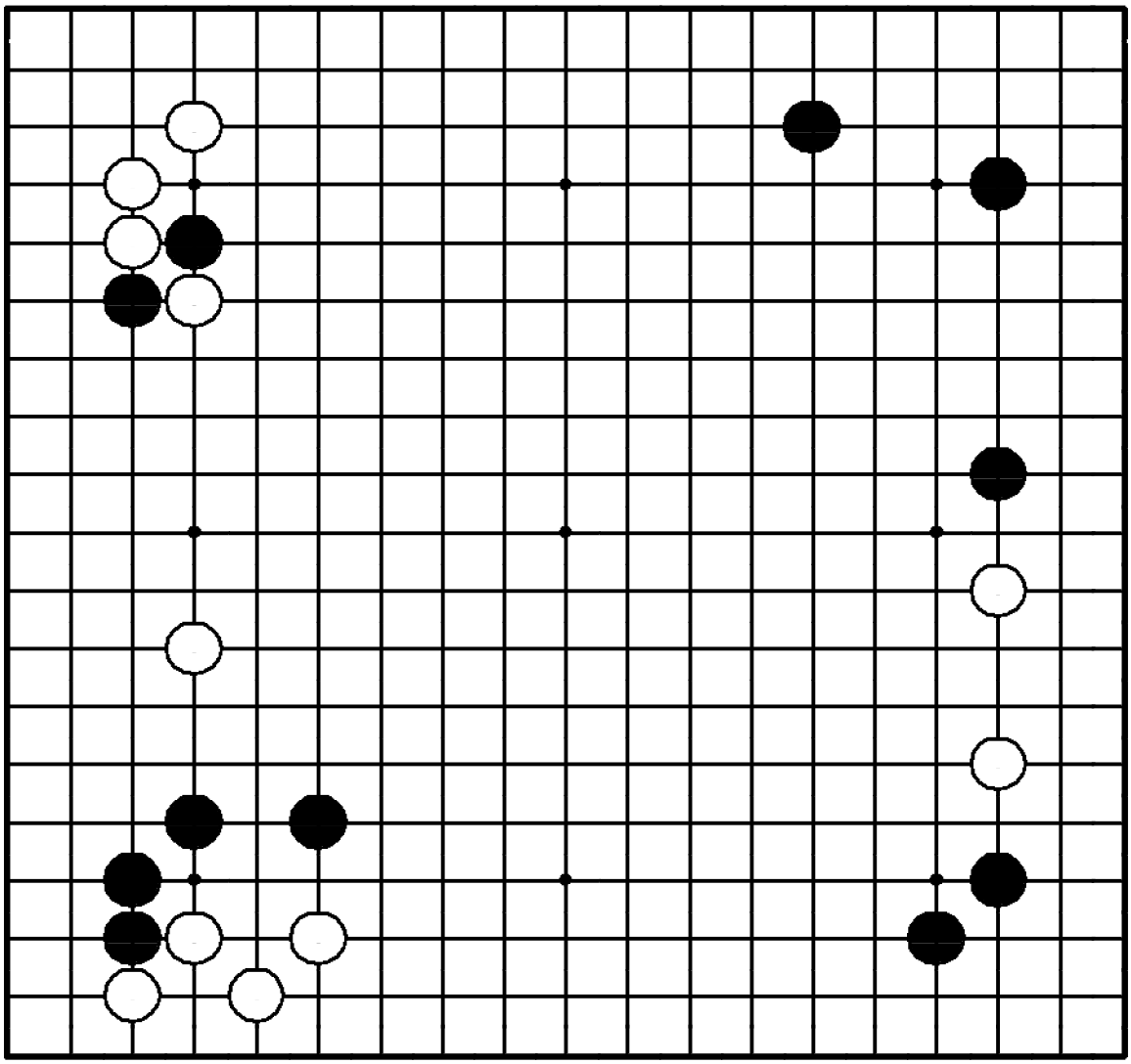

Задача 458. Ход ●

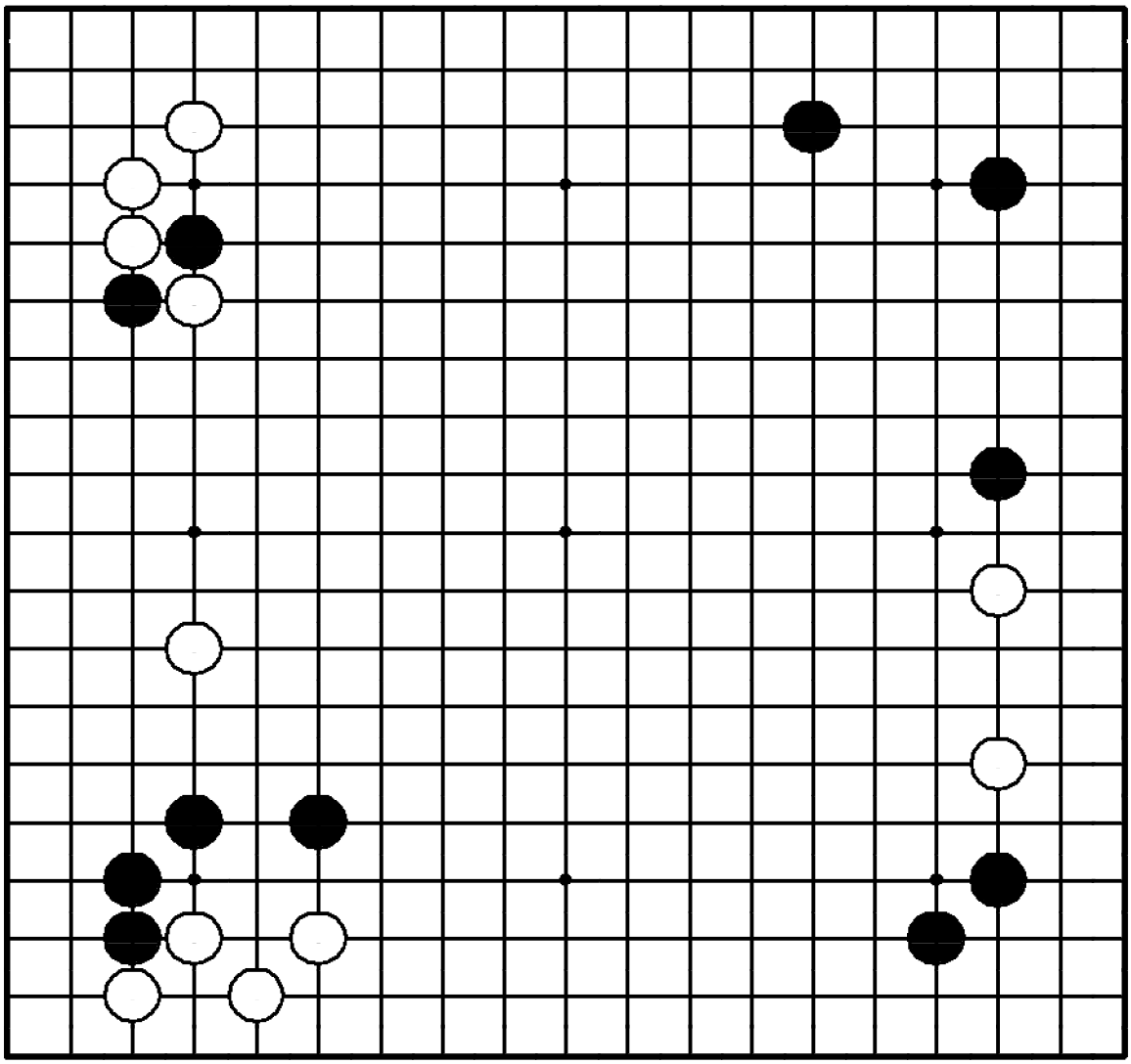

"Усиливайте свои слабые камни, ослабляя противника!"

Где сыграть черным?

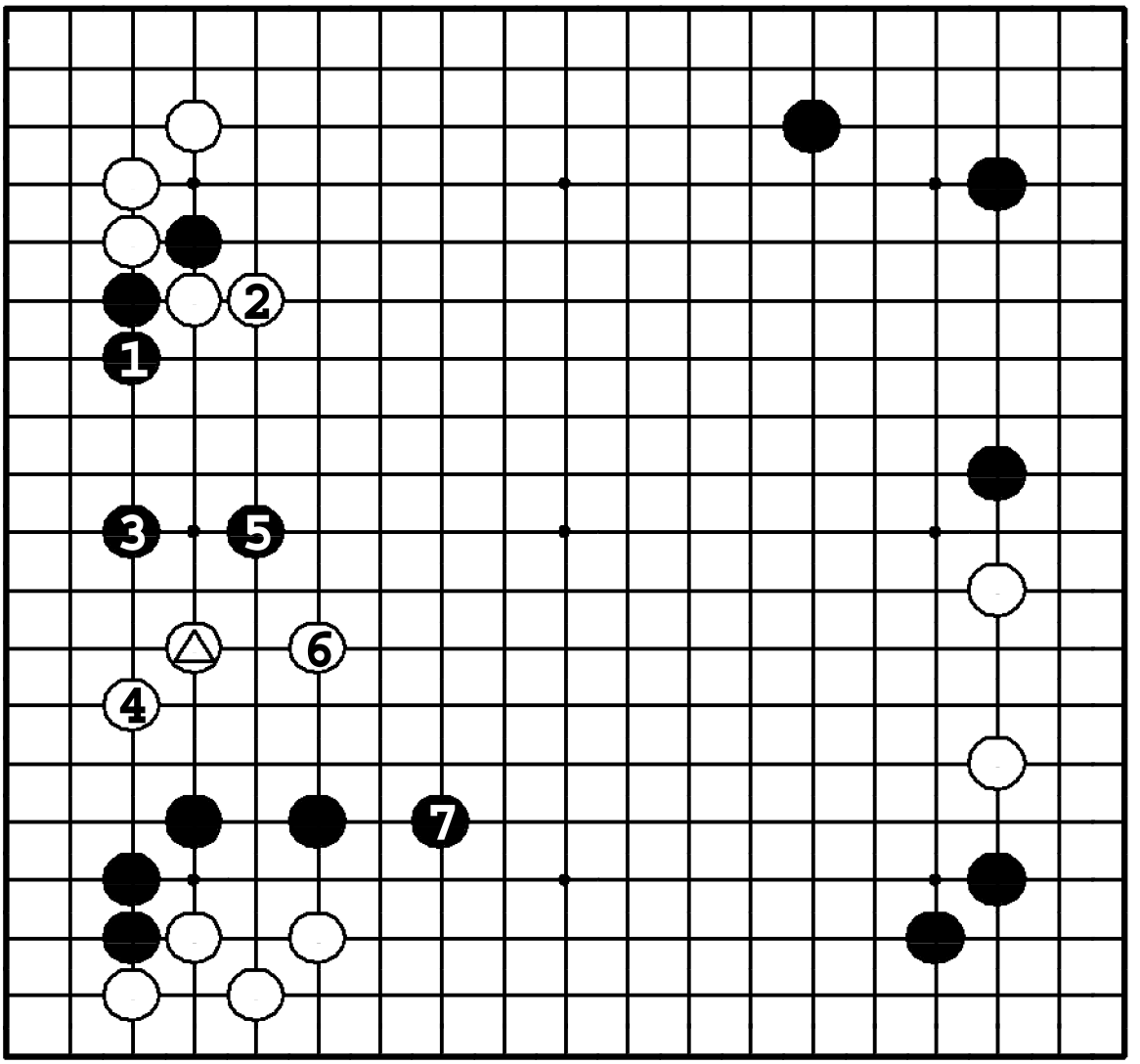

Задача 458. Ответ

Черные играют ❶, угрожая захватом камня в ситё ходом в **2**. Затем они расширяются ❸, атакуя △. В варианте до ❼ три белых камня остаются без базы и плывут в центр.

Задача 459. Ход ●

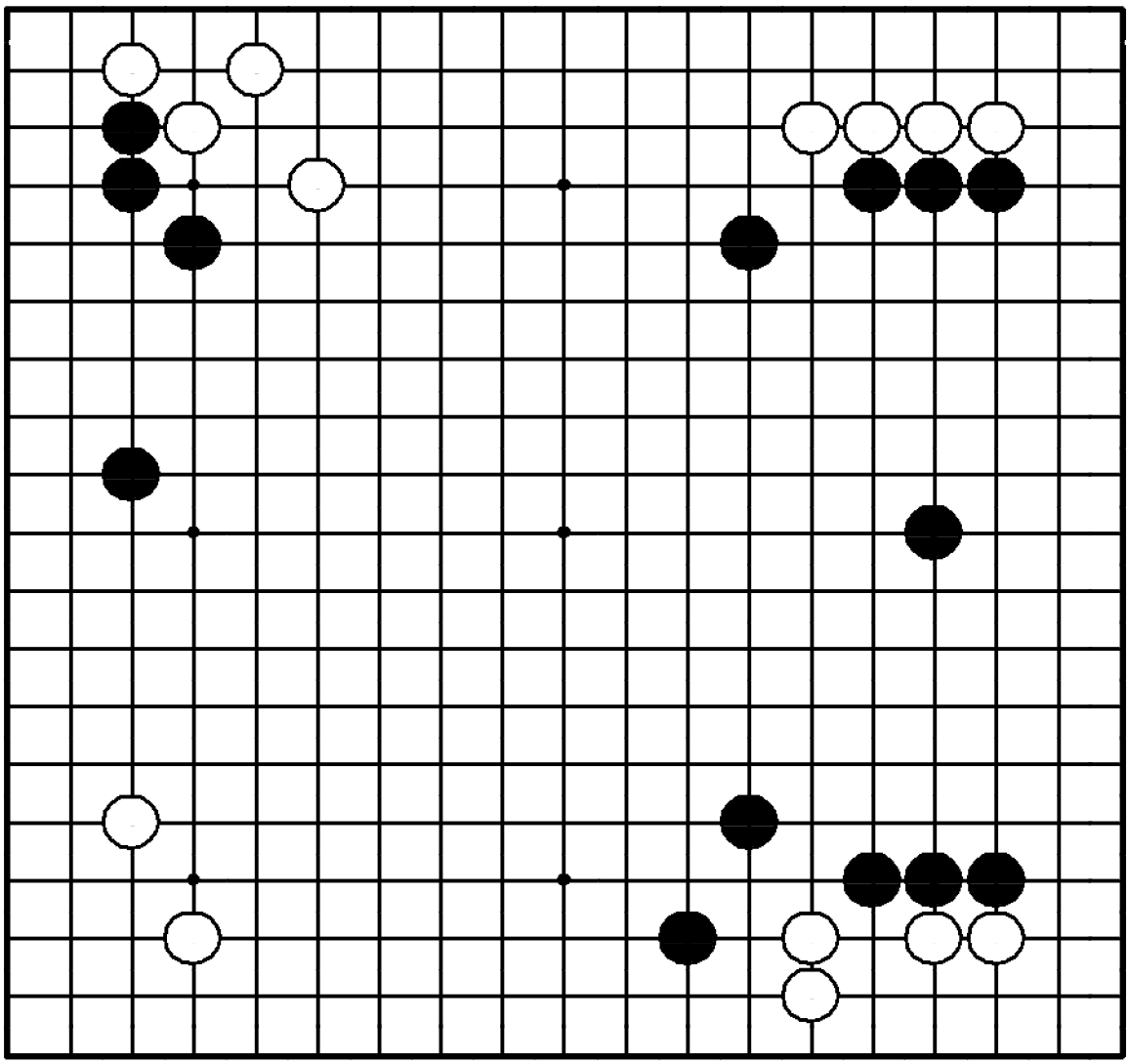

Задача 459. Ход ●

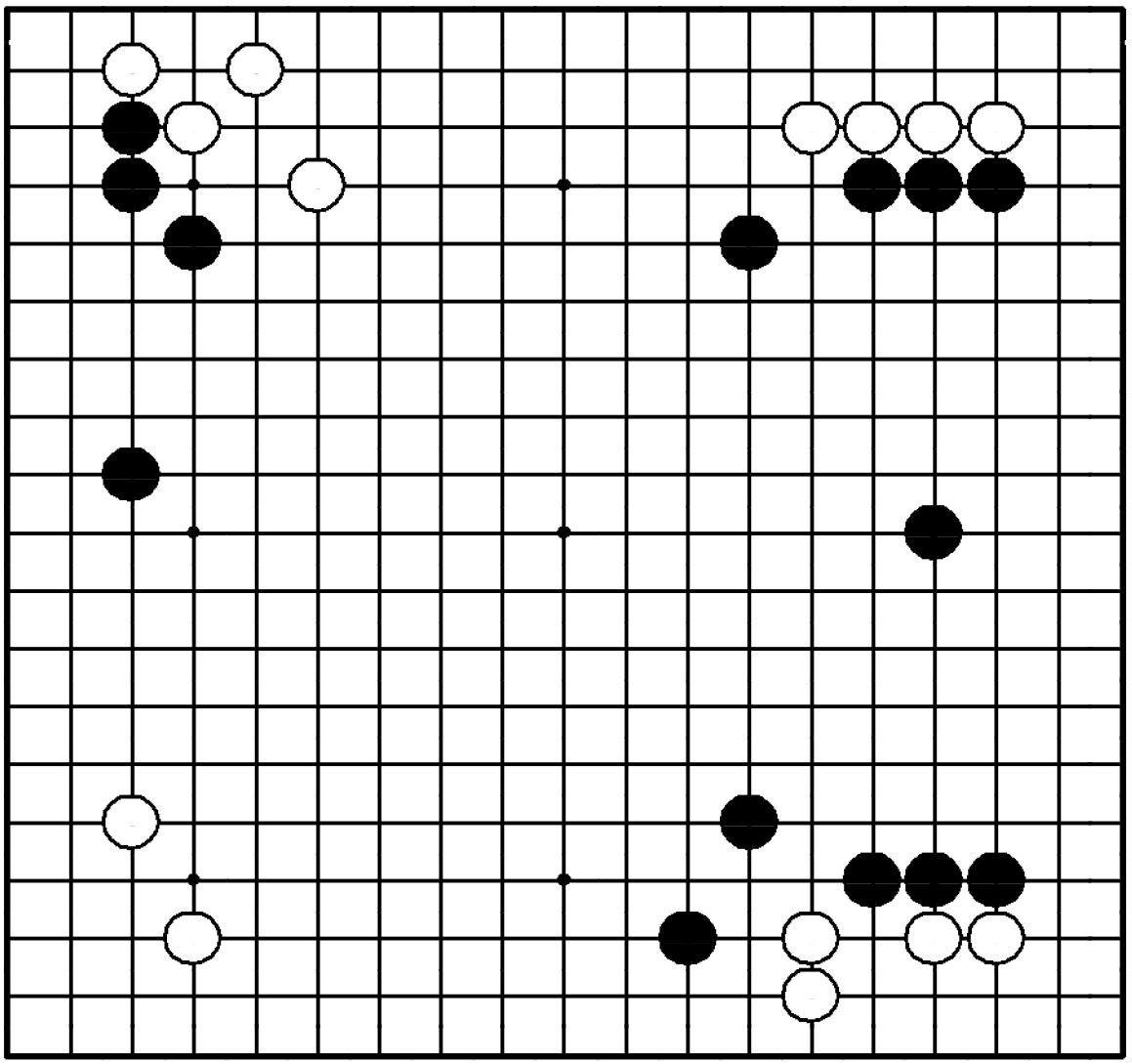

"Защищайте свое мойо, не дожидаясь вторжения противника!"

Где сыграть черным?

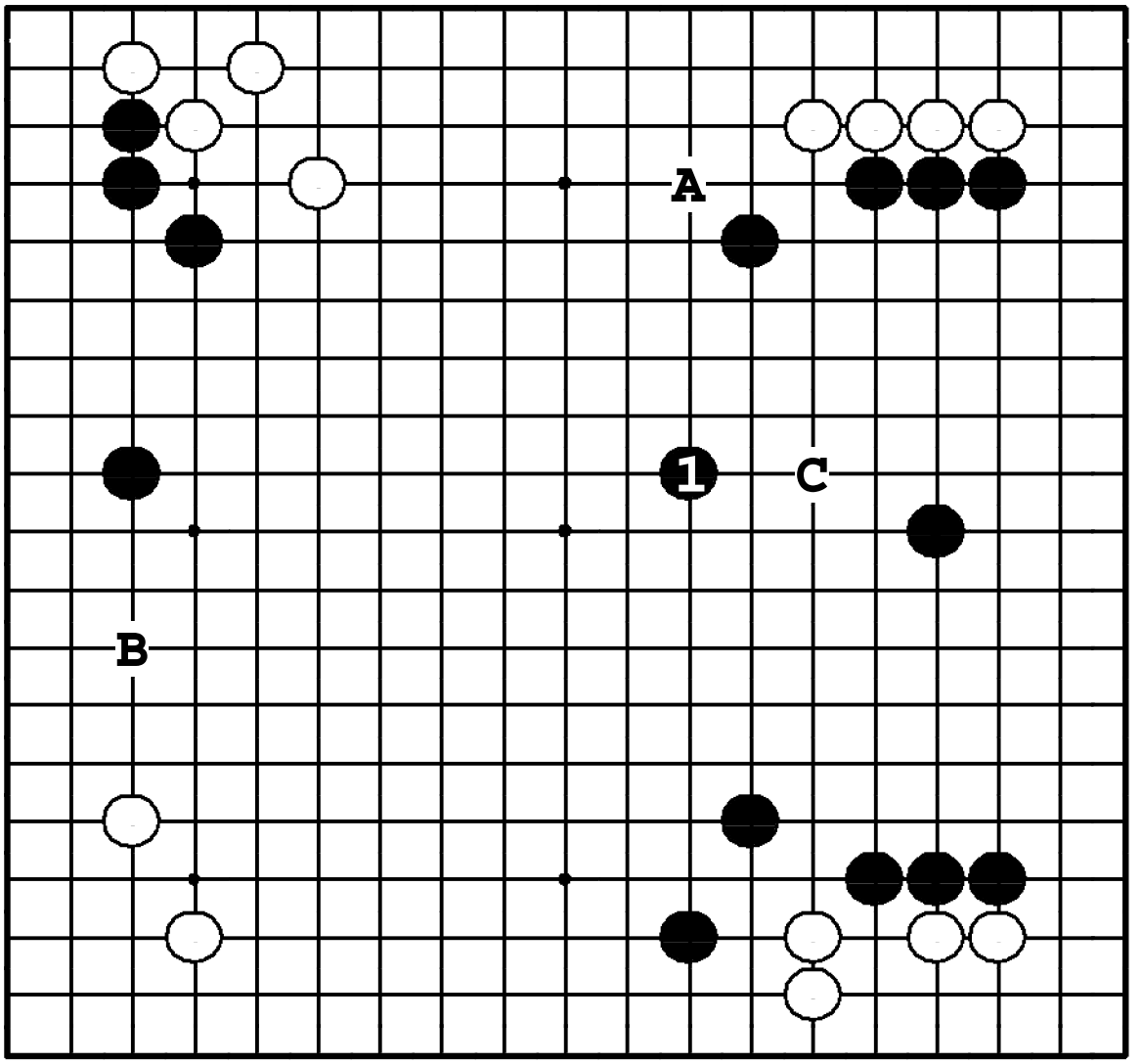

Задача 459. Ответ

Черные защищают мойо ❶. Если бы они сыграли ❶ в **A** или **B**, белые разрушили бы большую часть мойо ходом ❍**C**. После ❶ у черных преимущество.

Задача 460. Ход ●

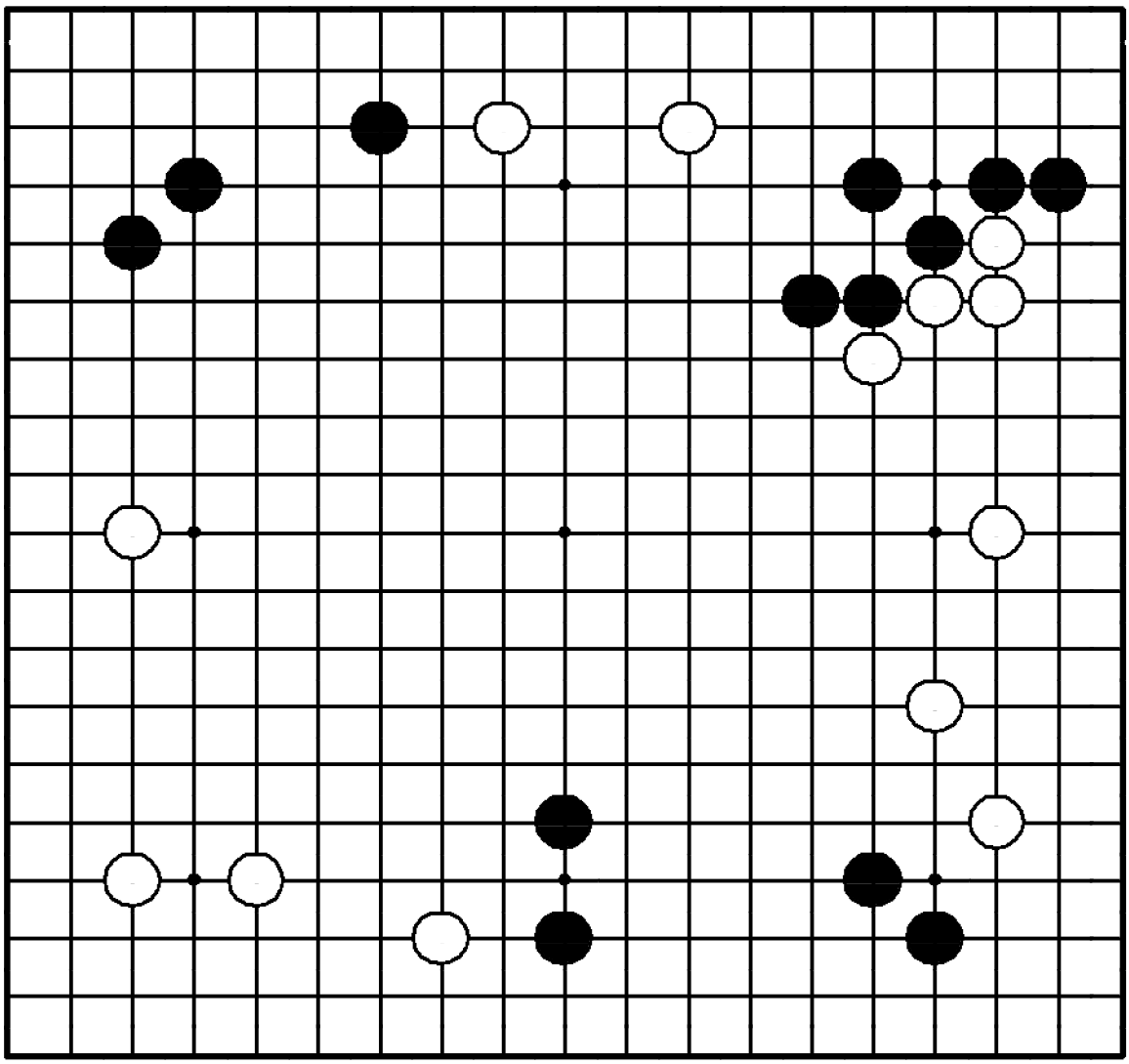

Задача 460. Ход ●

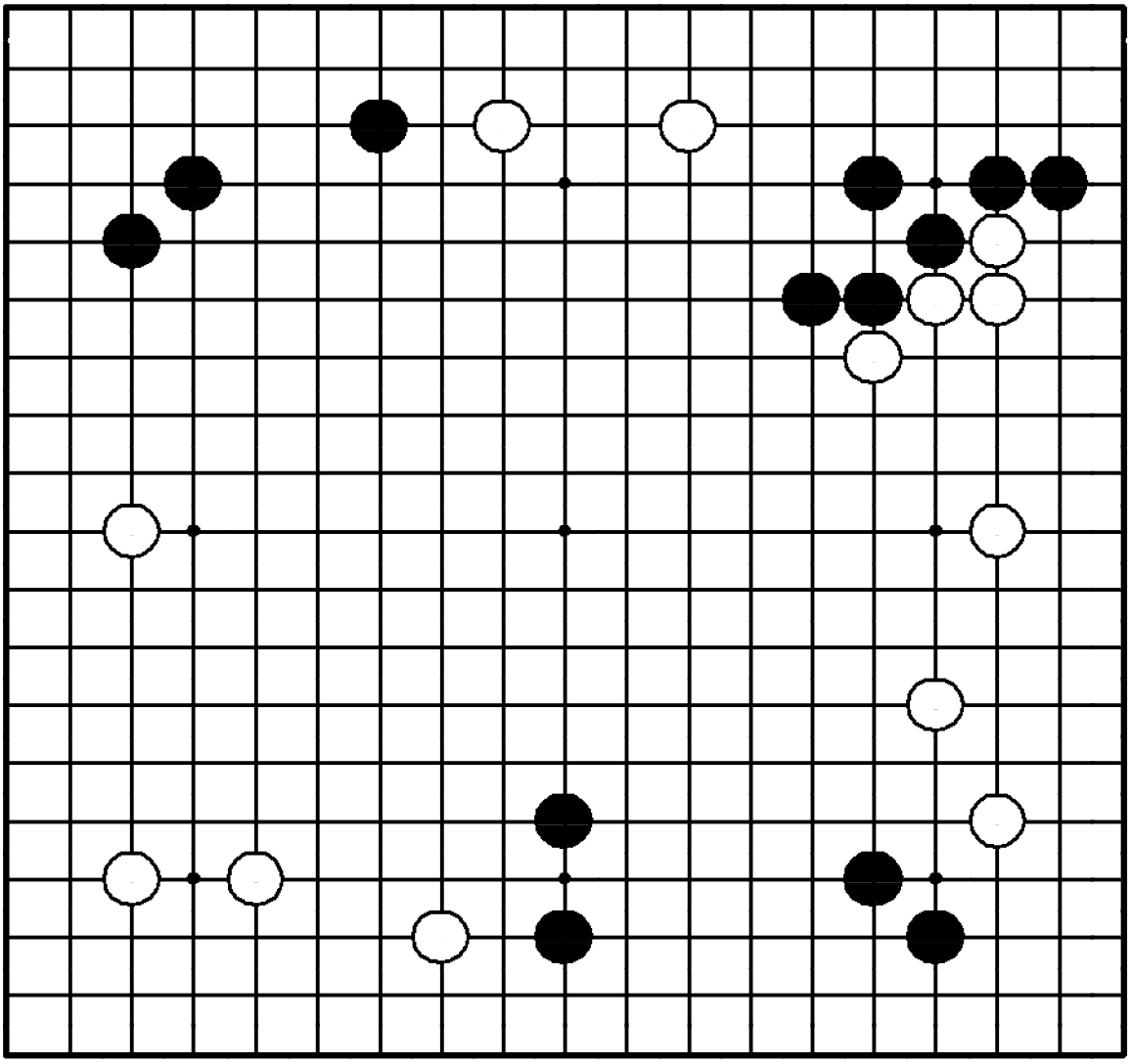

"Защищайте базу своих камней!"
Где сыграть черным?

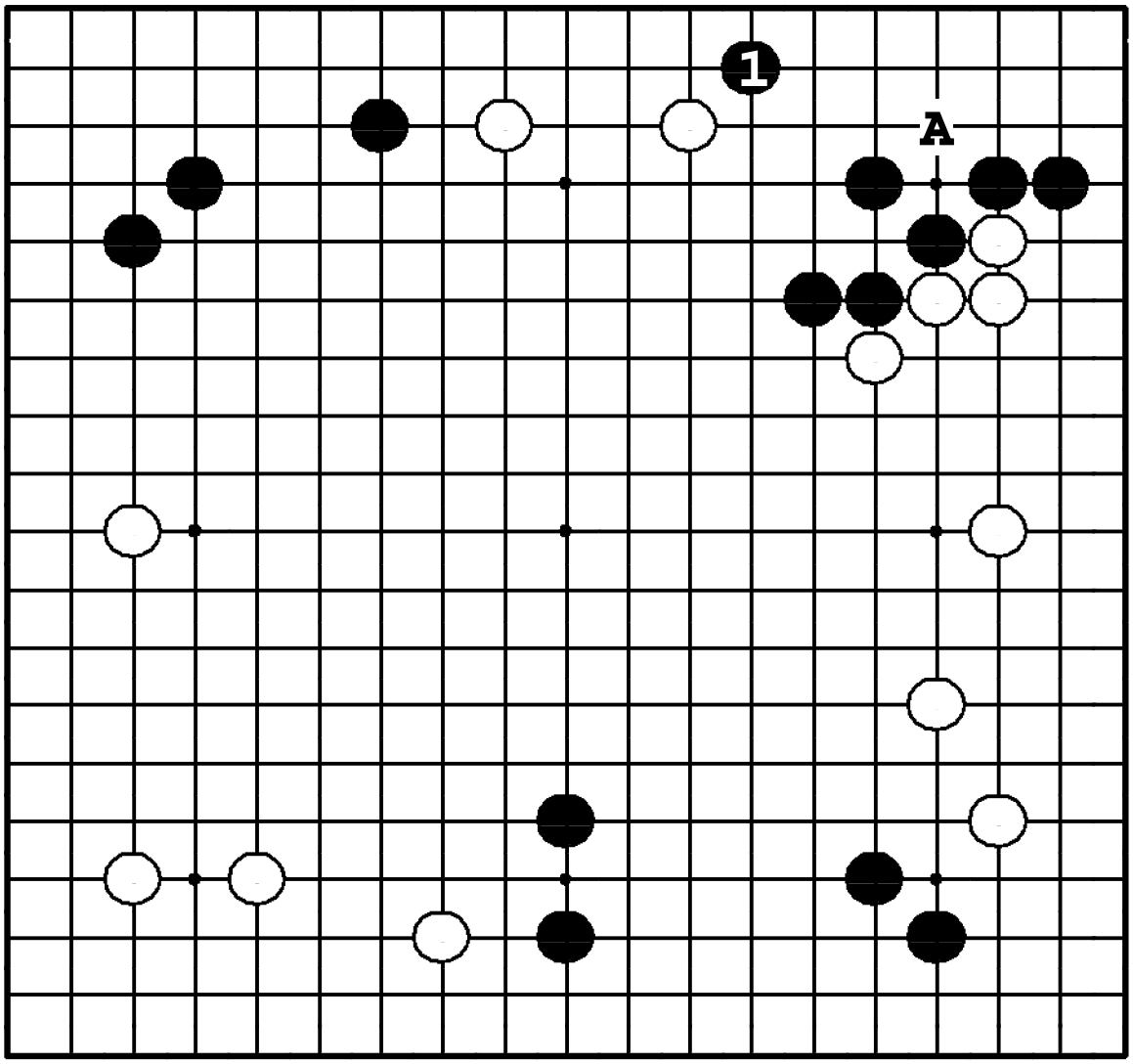

Задача 460. Ответ

Белые угрожают разрушить угол черных с помощью нодзоки ❍**A**. Это много, поэтому черные должны срочно защитить угол ❶. Этим ходом, кроме того, атакуются белые камни наверху.

Задача 461. Ход ○

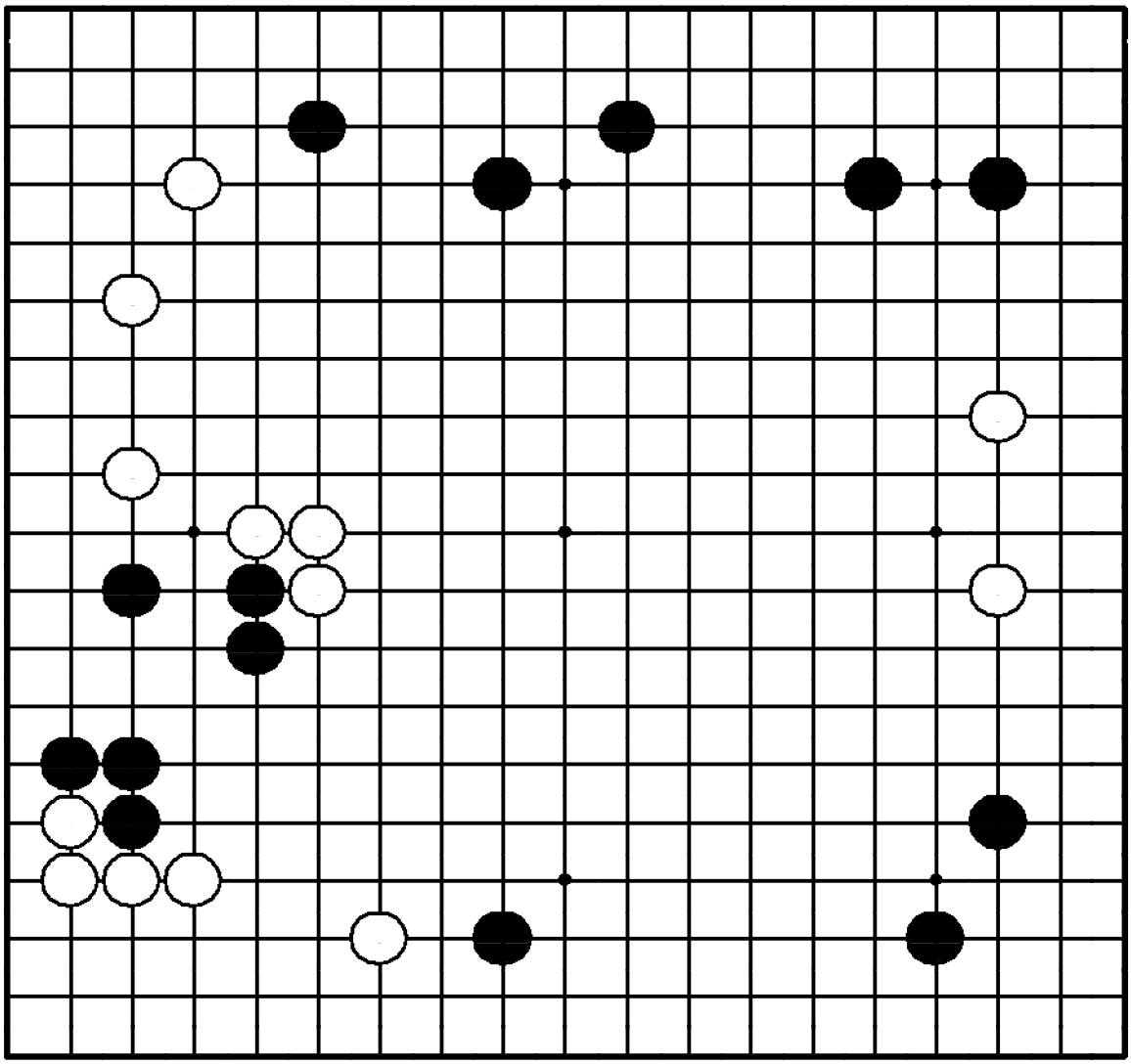

Задача 461. Ход ○

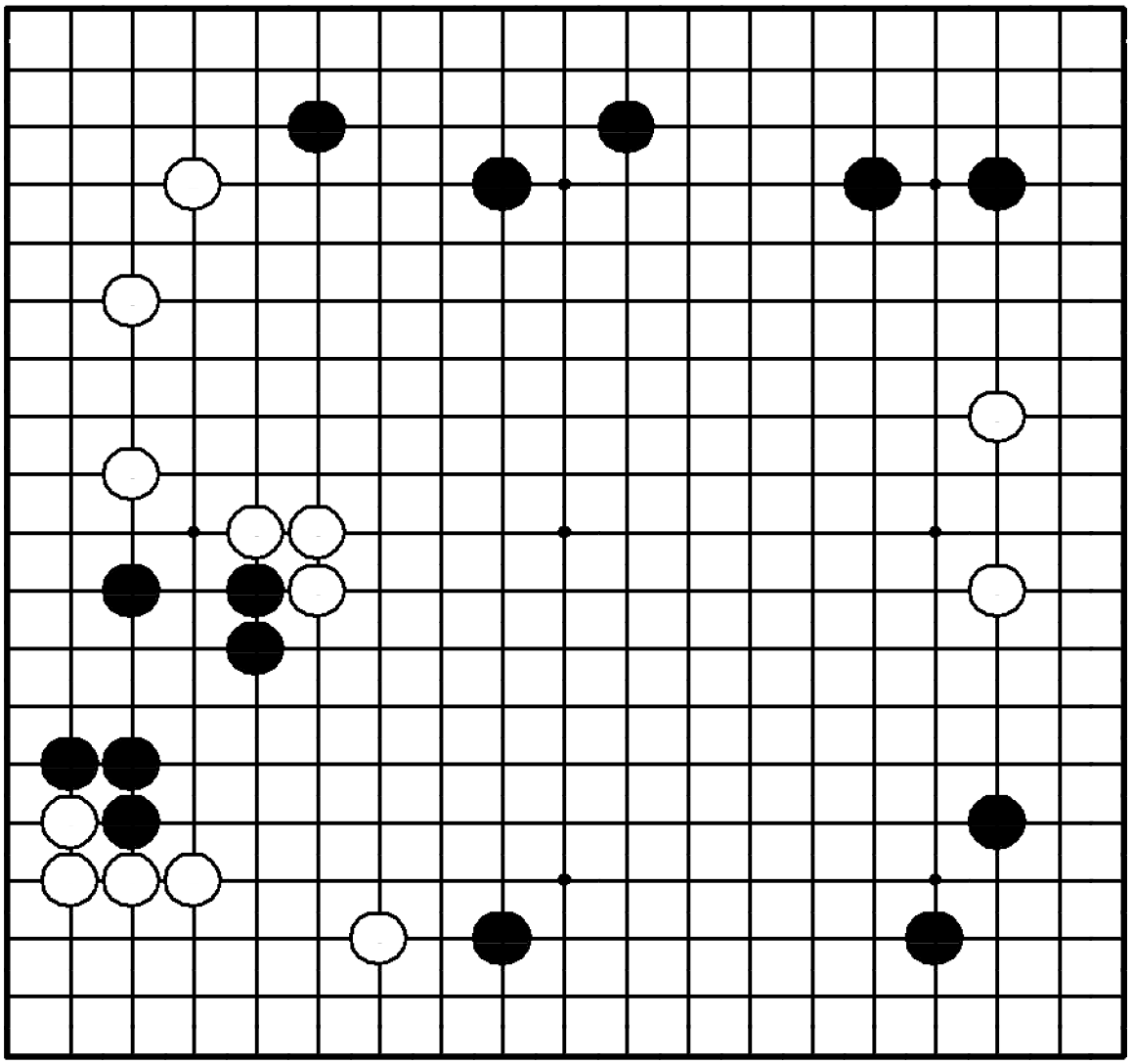

"Вторгайтесь в слишком растянутую позицию противника!"

Где сыграть белым?

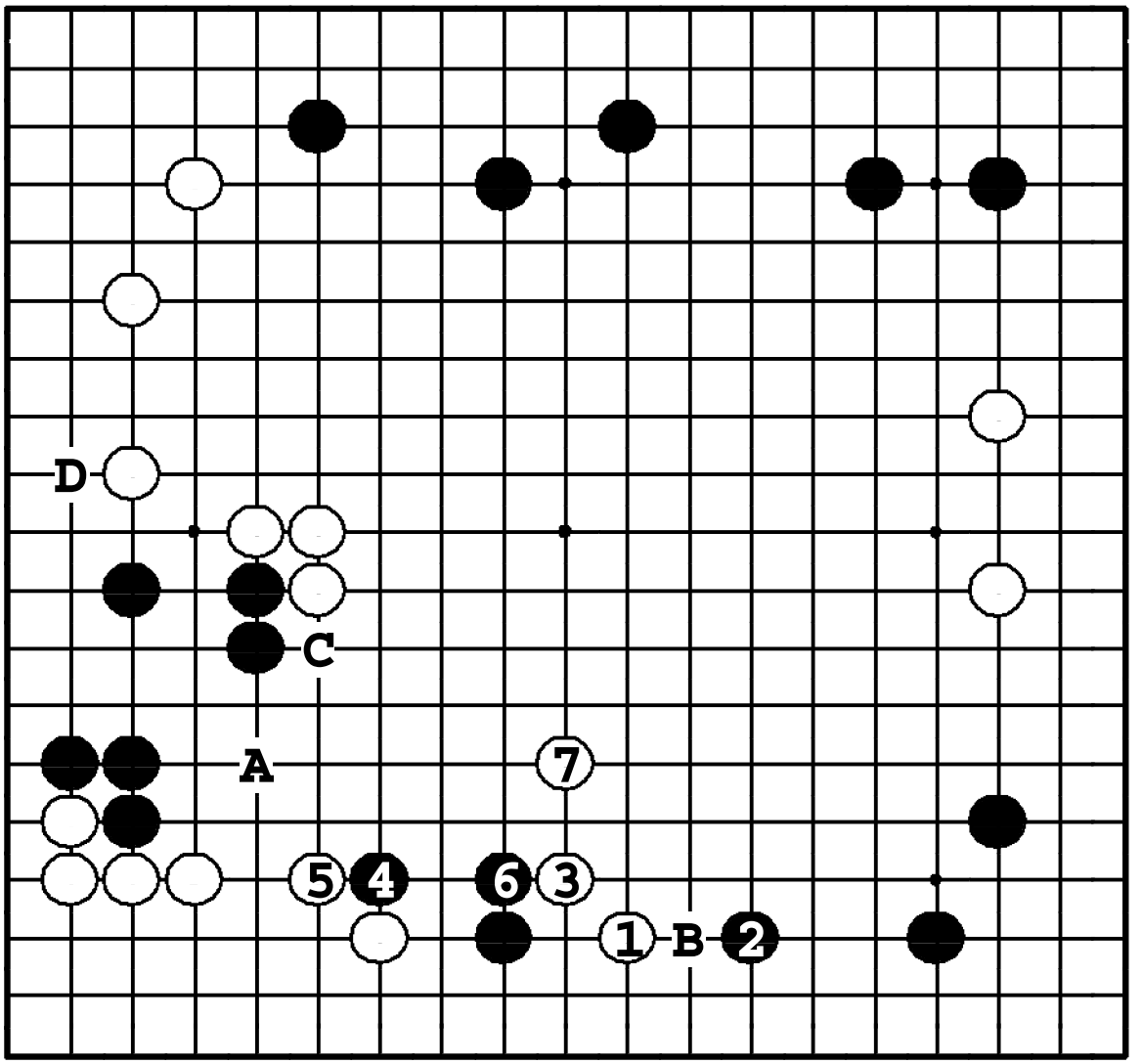

Задача 461. Ответ

Белые должны вторгаться ①. Если ❷, белые атакуют ③. После ⑦ черные камни оказываются под атакой. Если ① в **A**, черные защищают камни внизу ●**B**. Если ○**C**, черные могут напасть ●**D** и выжить.

Задача 462. Ход ○

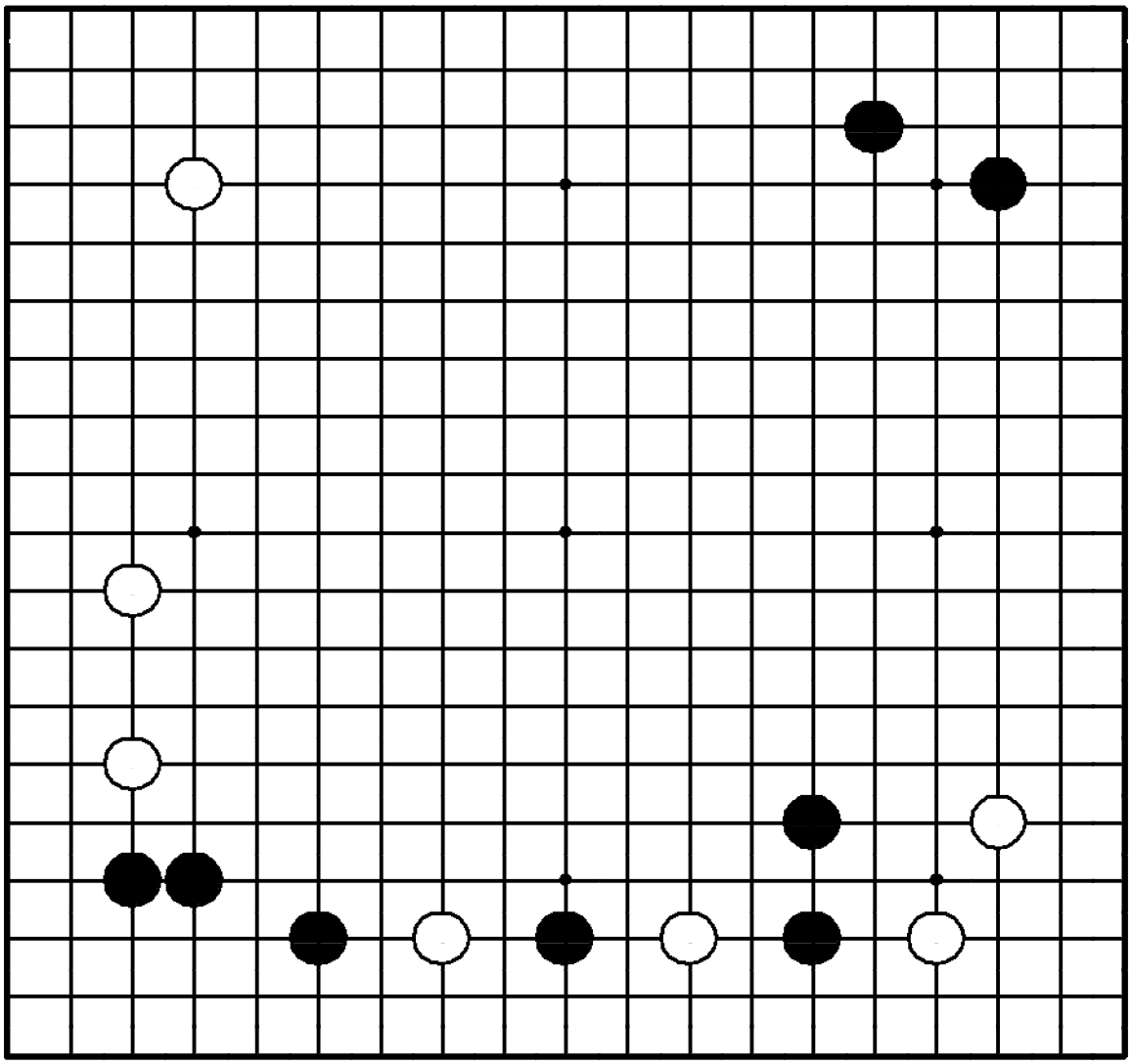

Задача 462. Ход ○

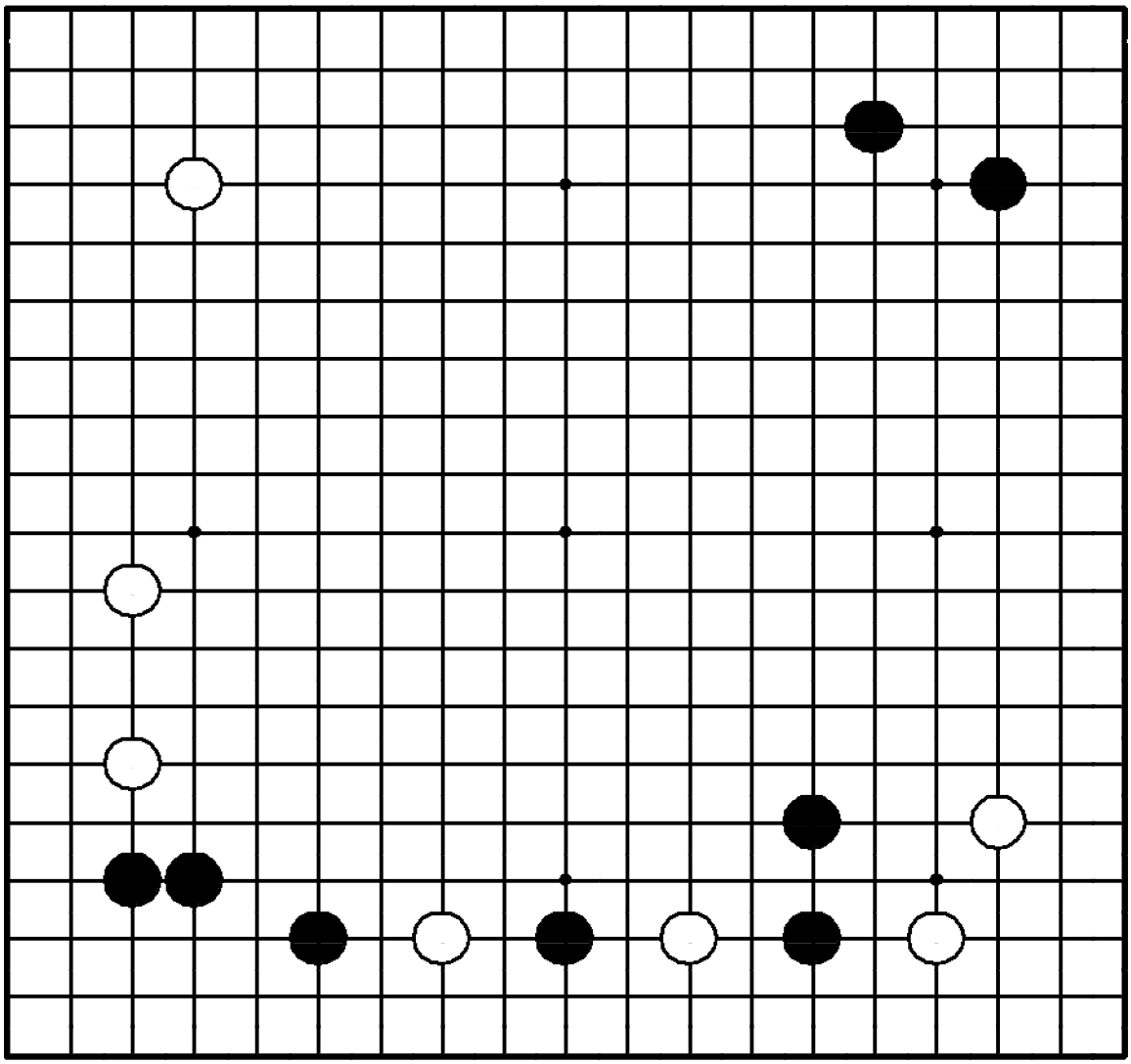

"Разделяйте позицию противника надвое, а затем атакуйте!"

Где сыграть белым?

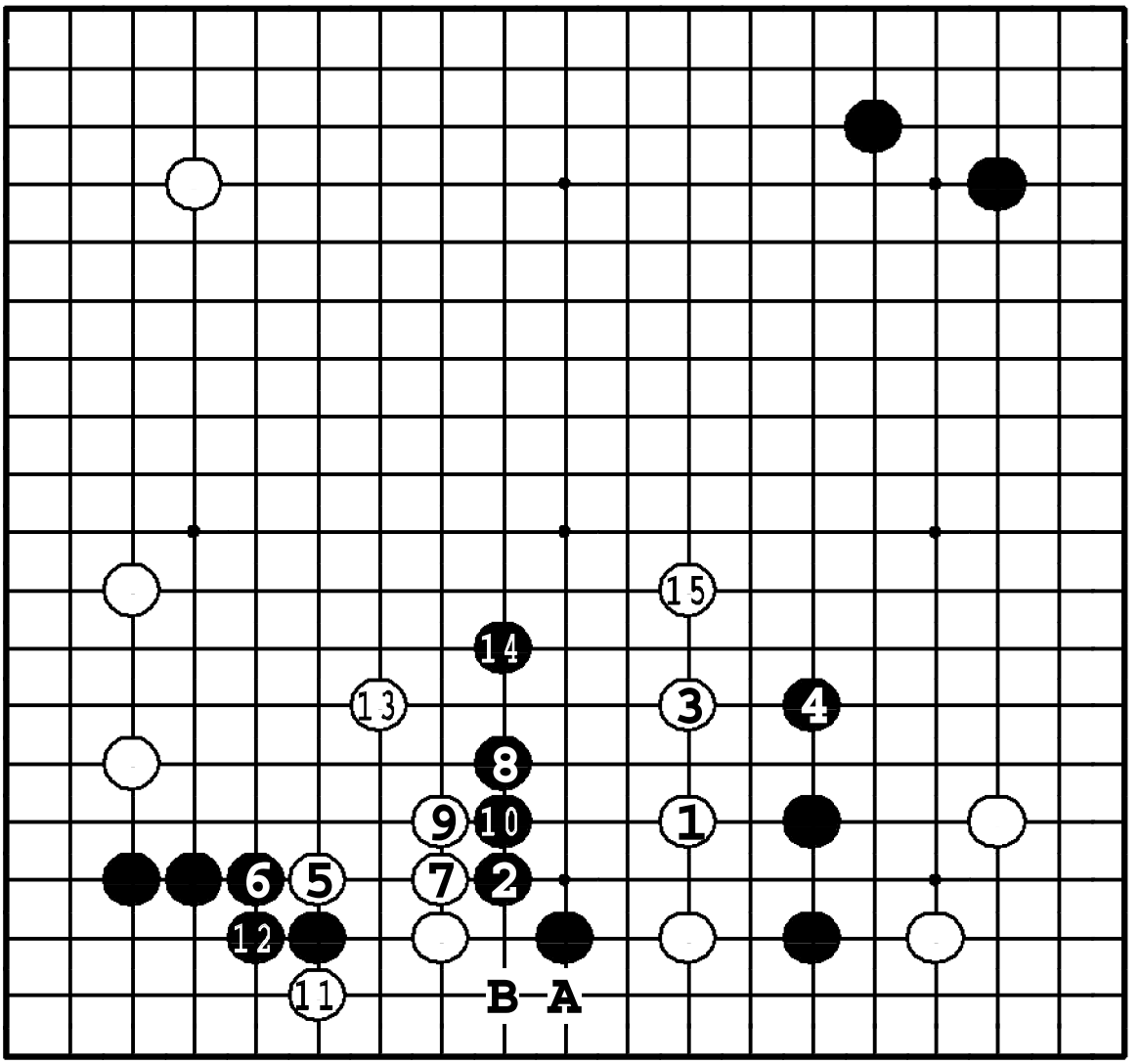

Задача 462. Ответ

Белые прыгают ①, угрожая сыграть в **2**. Черные убегают ❷, но после ❍**15** черные камни в середине – под атакой. Если ① в **A**, черные играют ханэ ●**B**, и теперь уже атакуются белые внизу.

Задача 463. Ход ●

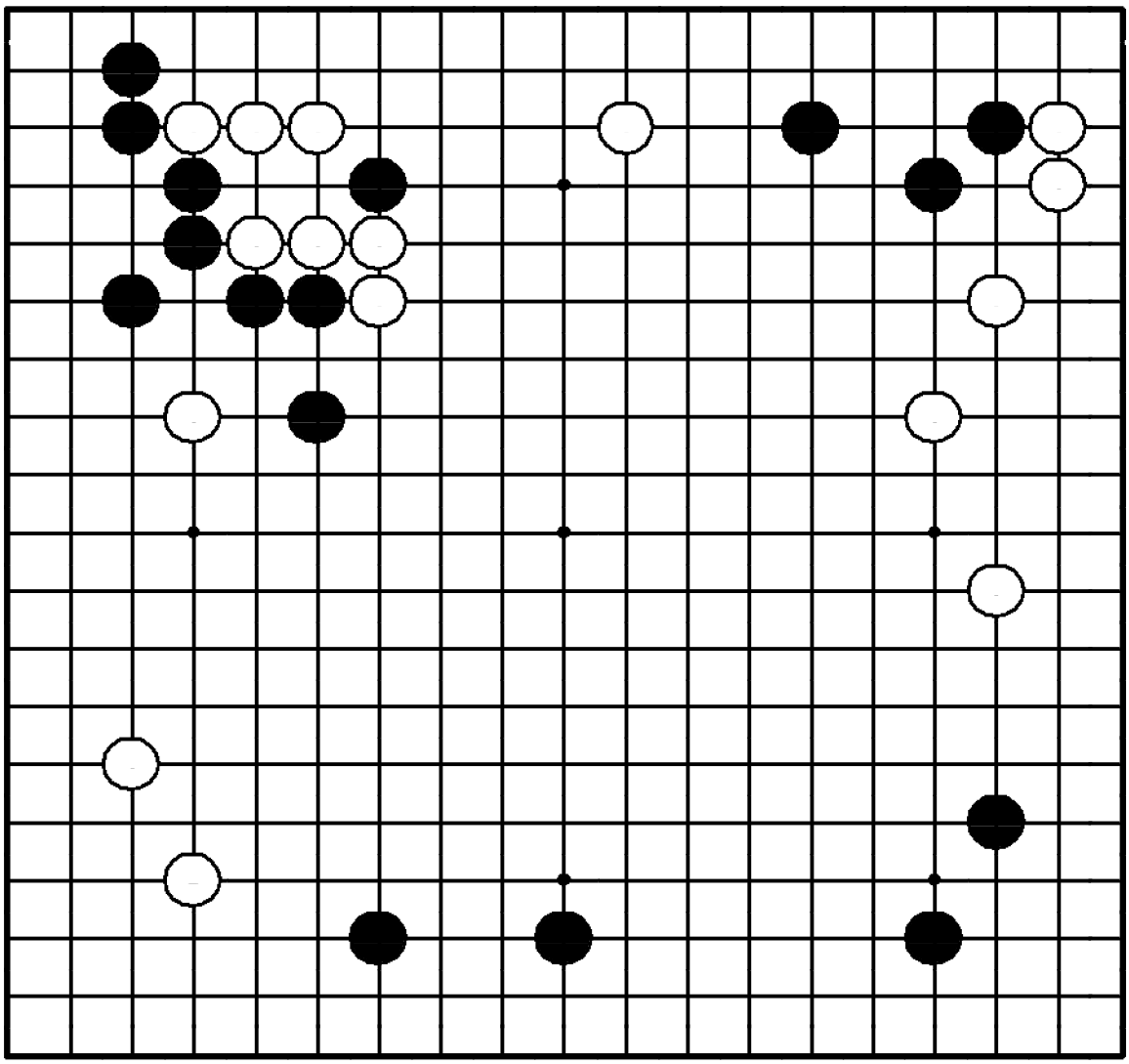

Задача 463. Ход ●

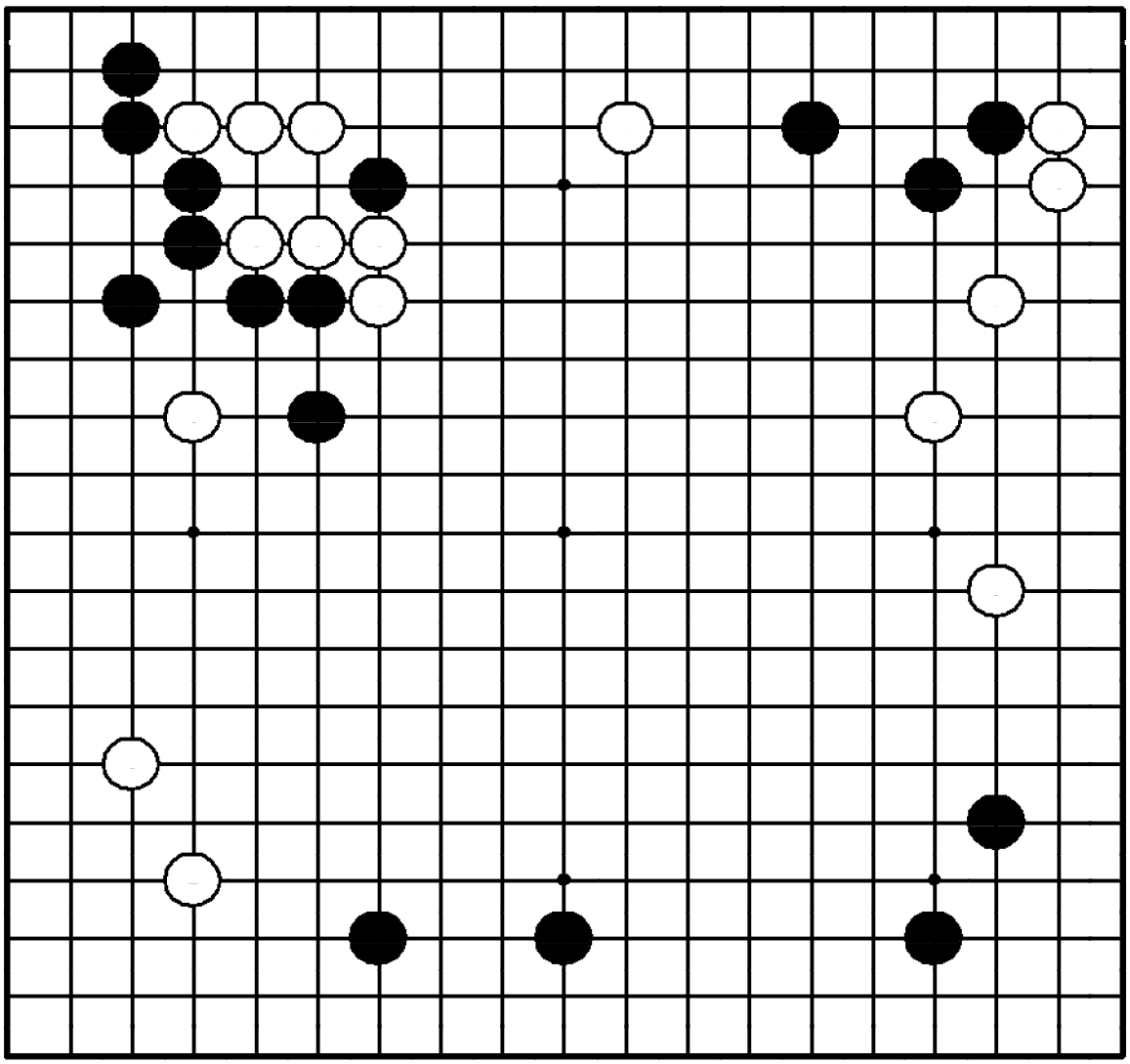

"Делайте базу для своих слабых камней!"

Где сыграть черным?

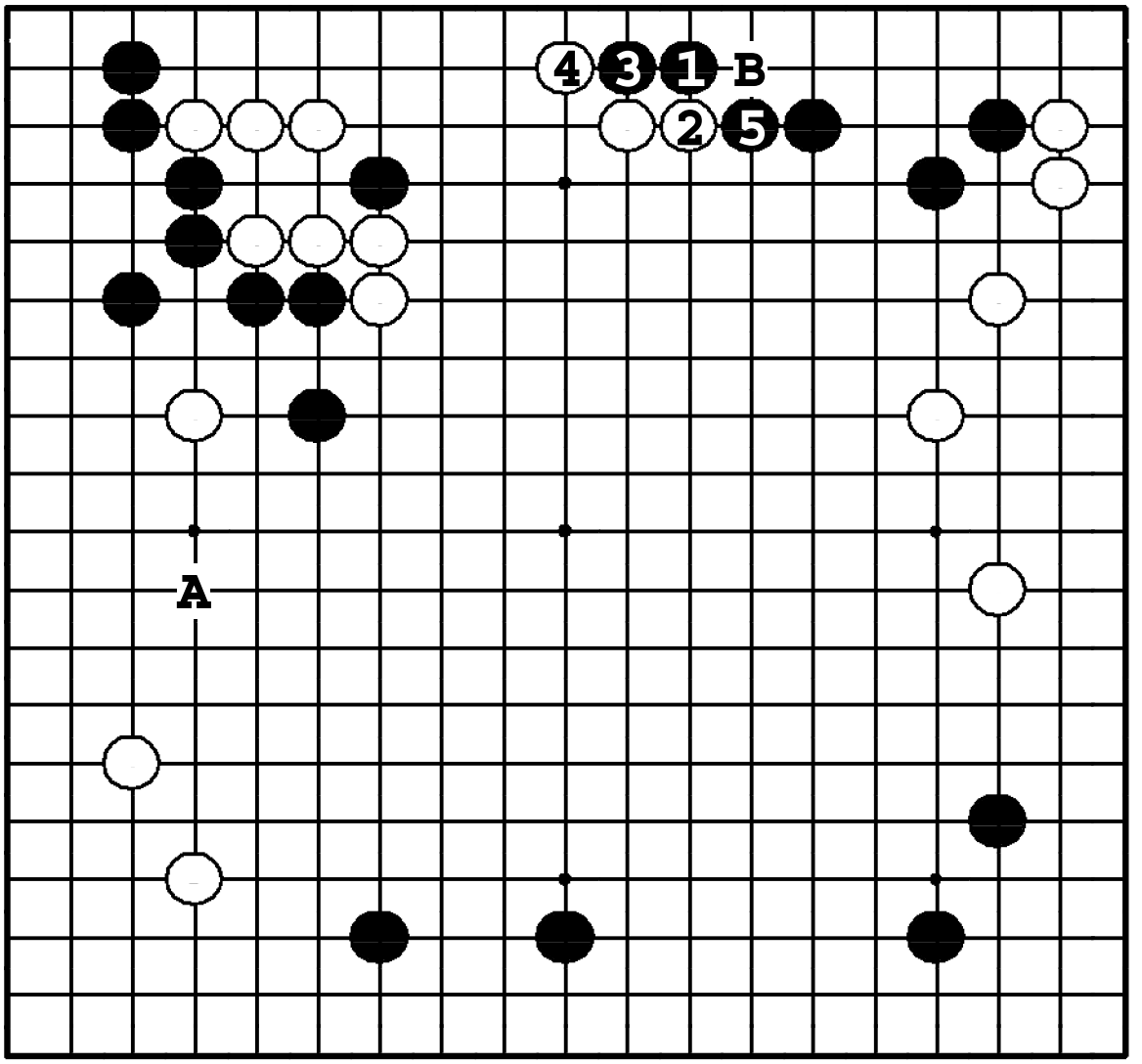

Задача 463. Ответ

Черные срочно должны стабилизировать камни наверху – ❶. Атакующий ход ●**A** – тоже большой, но если белые начнут атаку ходом ❍**B**, черные камни наверху попадут в оборот.

Задача 464. Ход ○

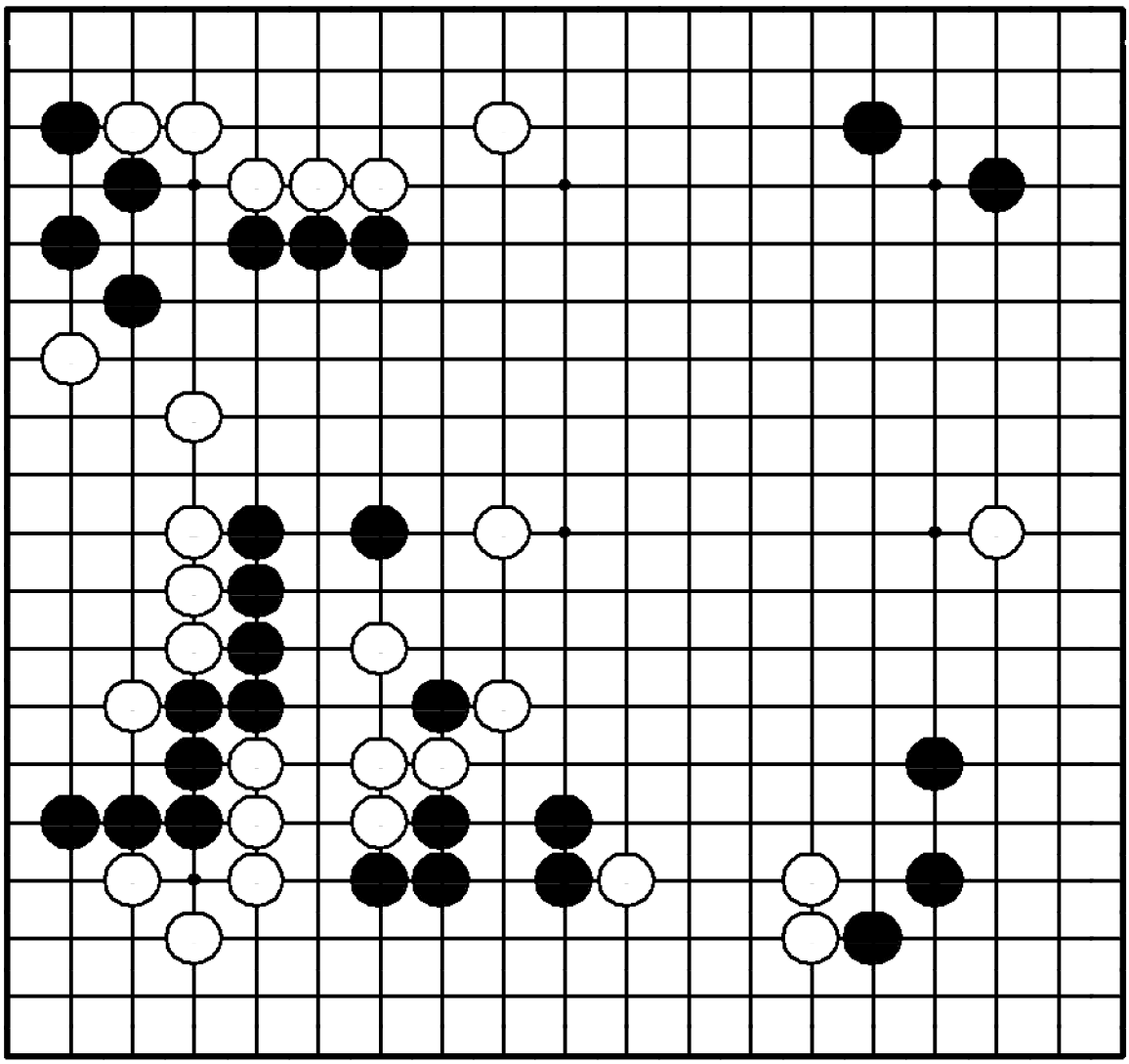

Задача 464. Ход ○

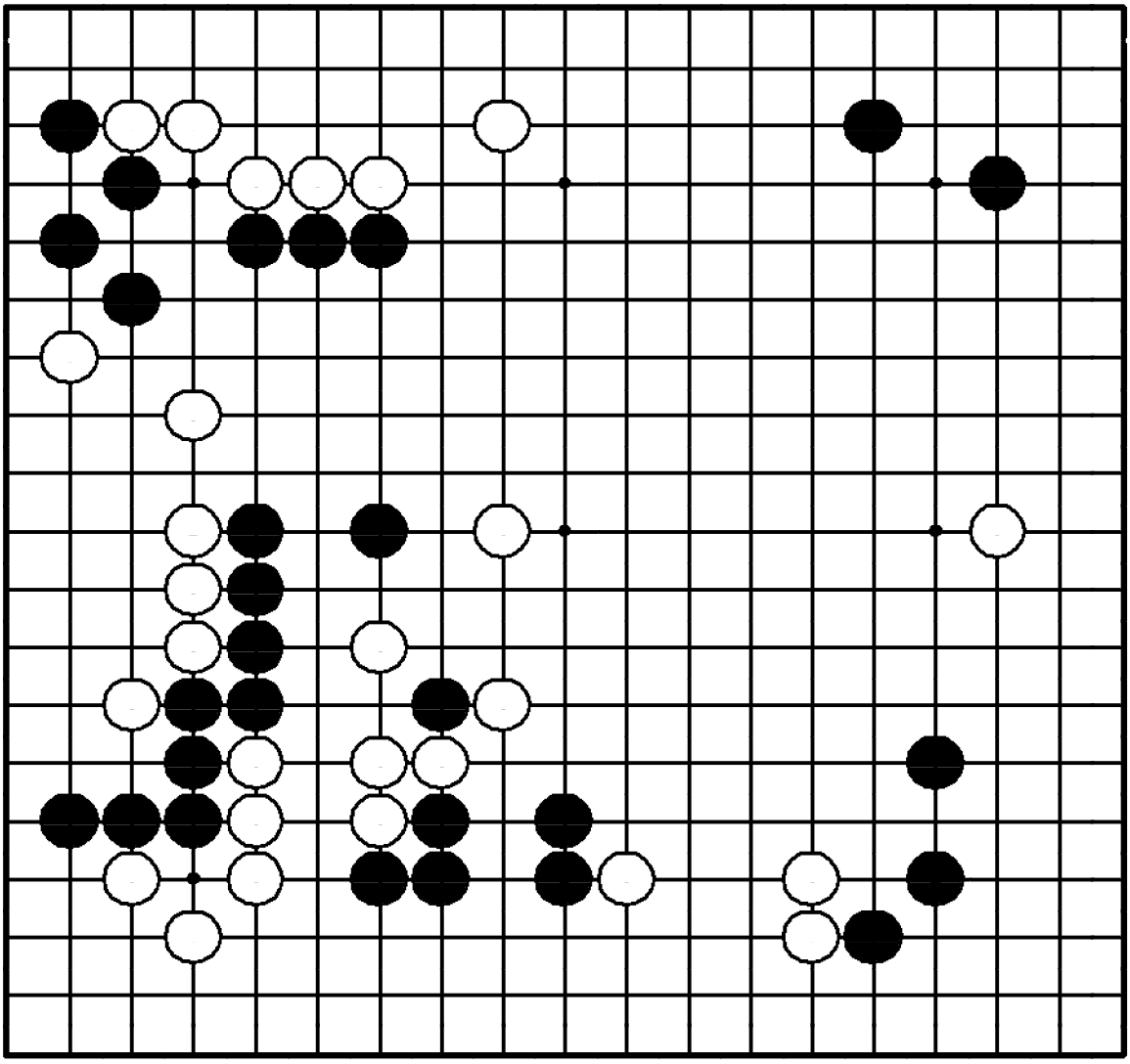

"Делайте базу для своих слабых камней, отнимая ее у противника!"

Где сыграть белым?

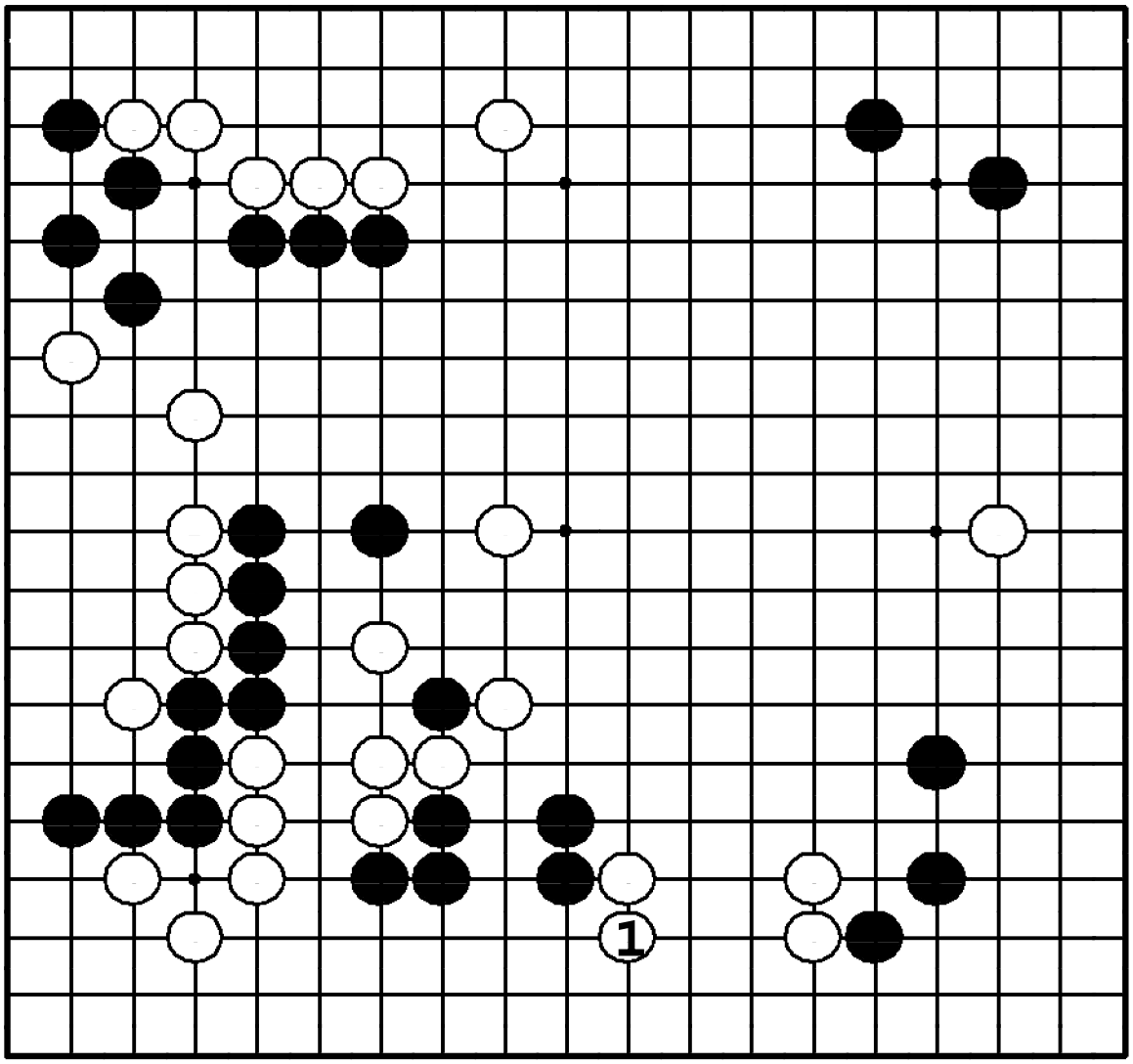

Задача 464. Ответ

Пункт ① – жизненный для обеих сторон. Тот, кто сыграет здесь, получит преимущество. После ① у черных большие проблемы. Даже если они убегут, сильно пострадает их группа справа.

Задача 465. Ход ○

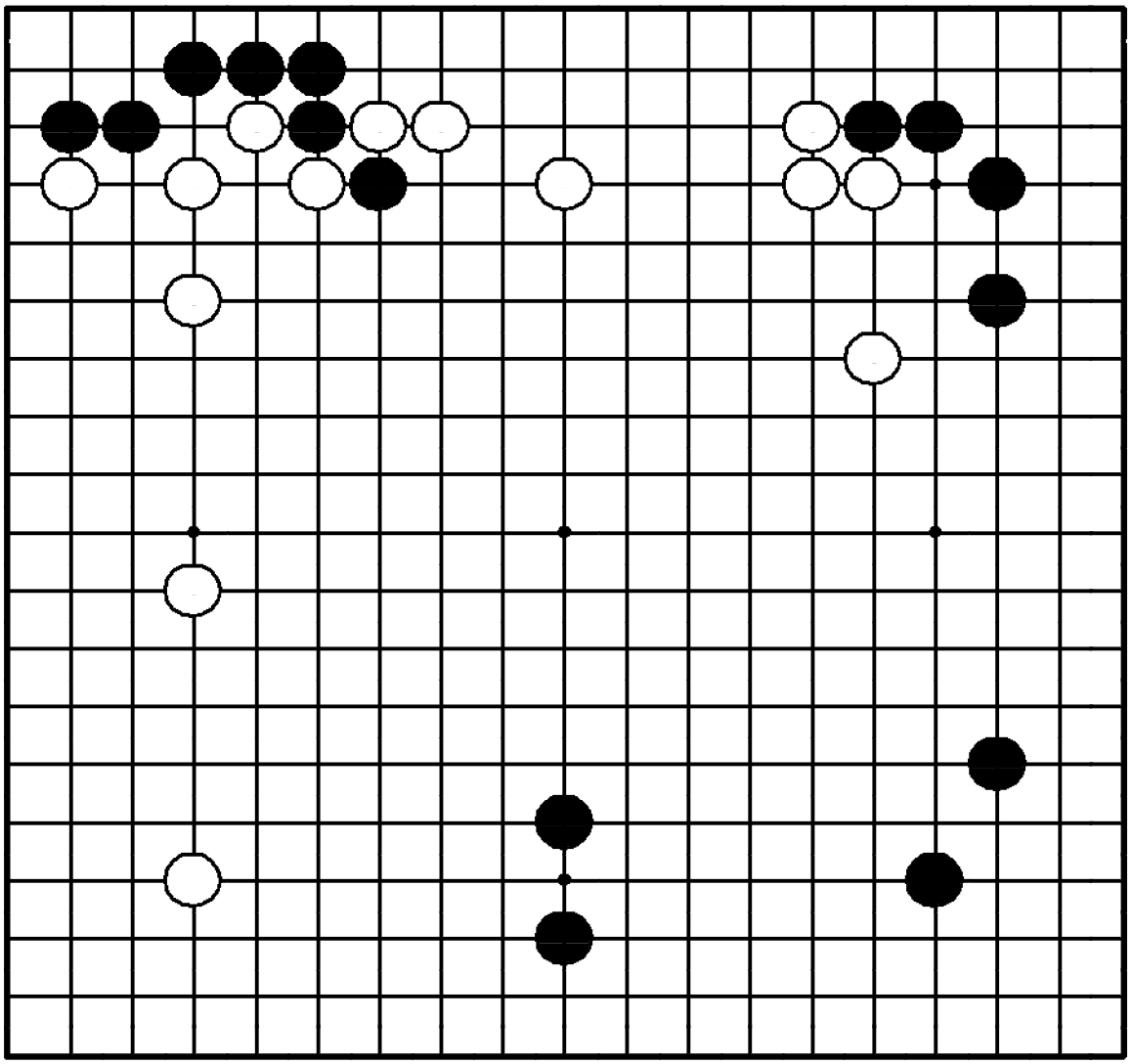

Задача 465. Ход ○

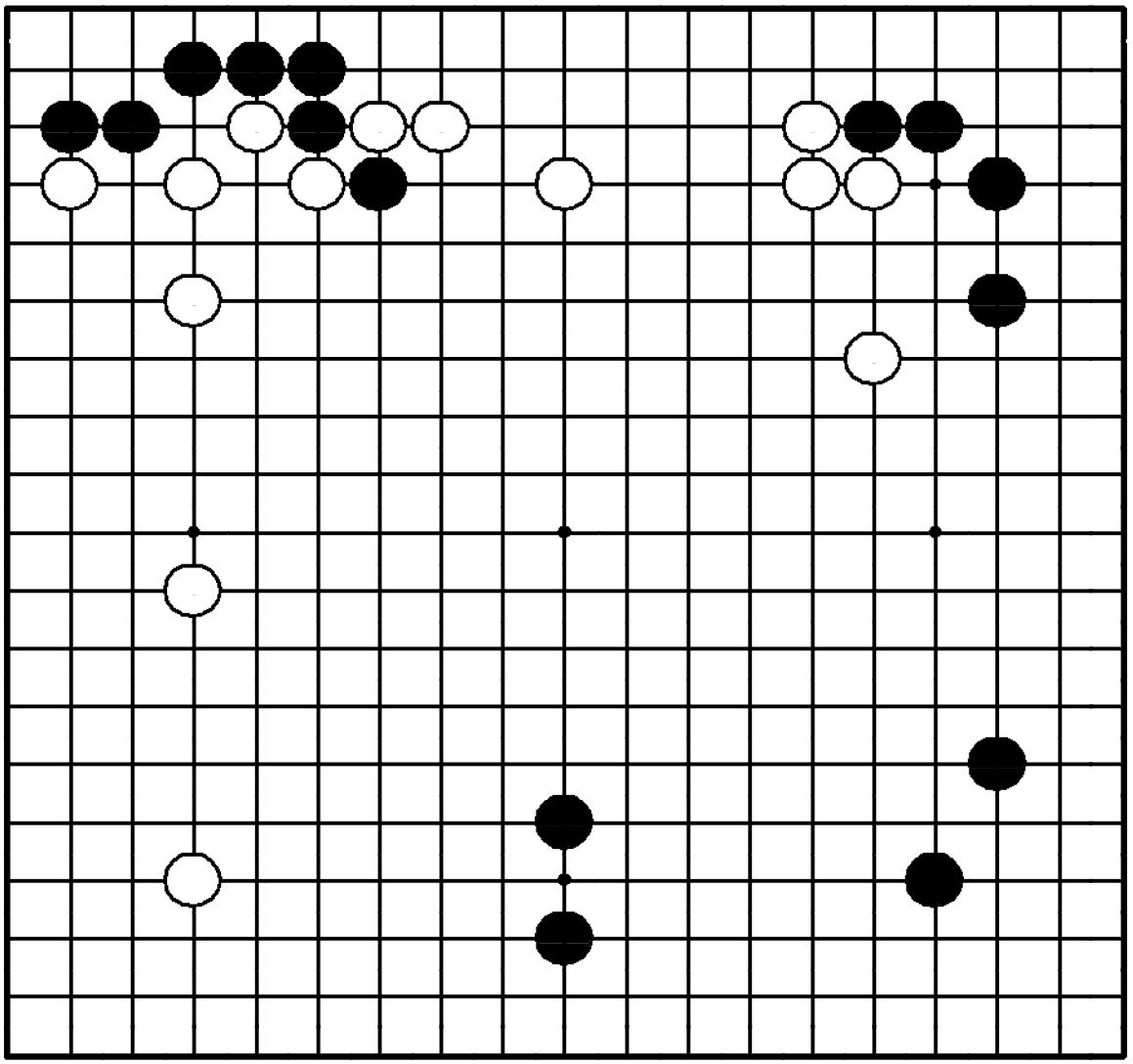

"Защищайте свое мойо не дожидаясь вторжения противника!"

Где сыграть белым?

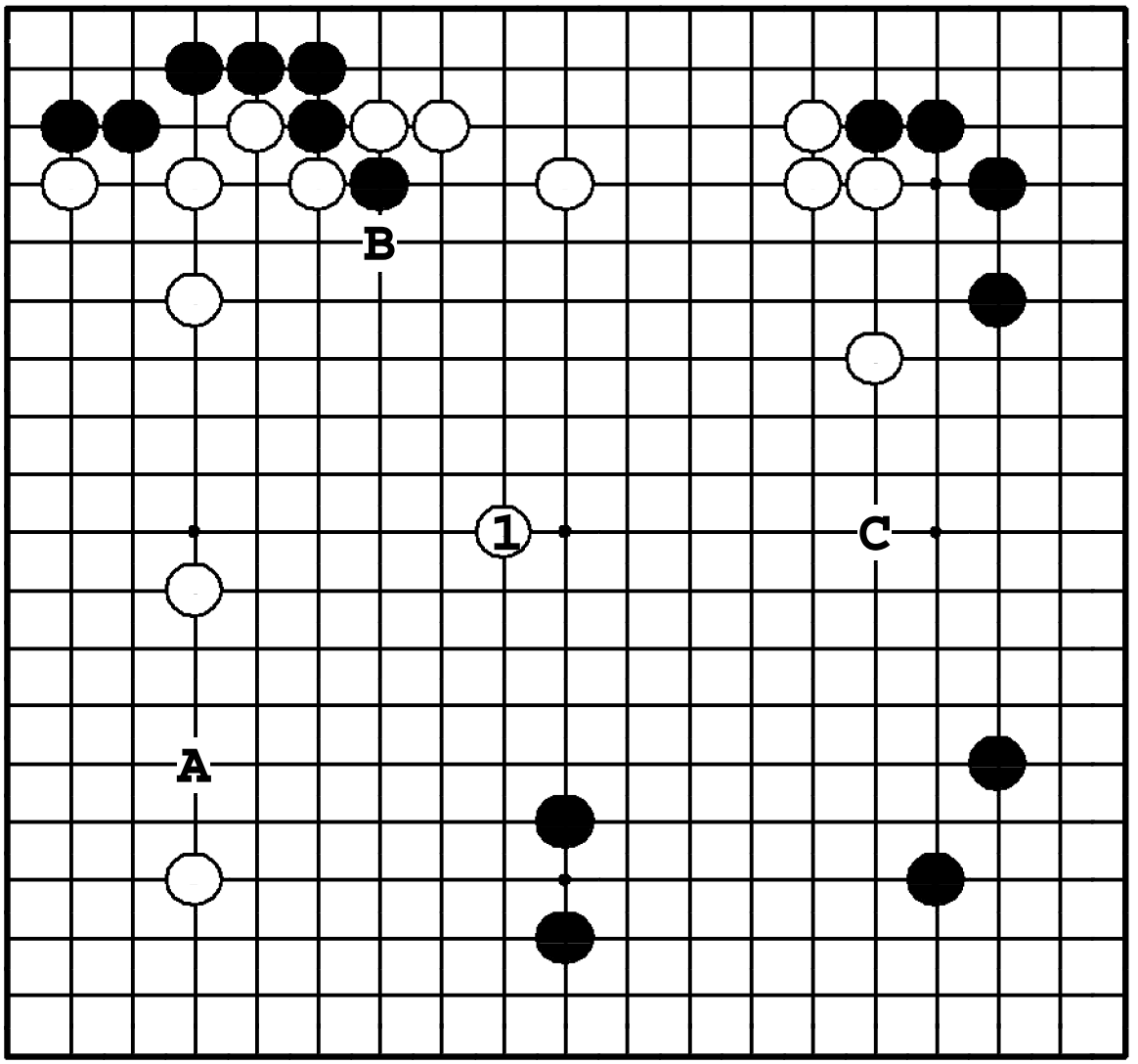

Задача 465. Ответ

Белые должны оградить мойо в центре ①. Если вместо этого они захотят получше защитить территорию – ❍**A**, черные сыграют ❶, вымывая мойо в центре и имея в виду продолжения: ●**B** – уход или ●**C** – построение собственного мойо.

Задача 466. Ход ○

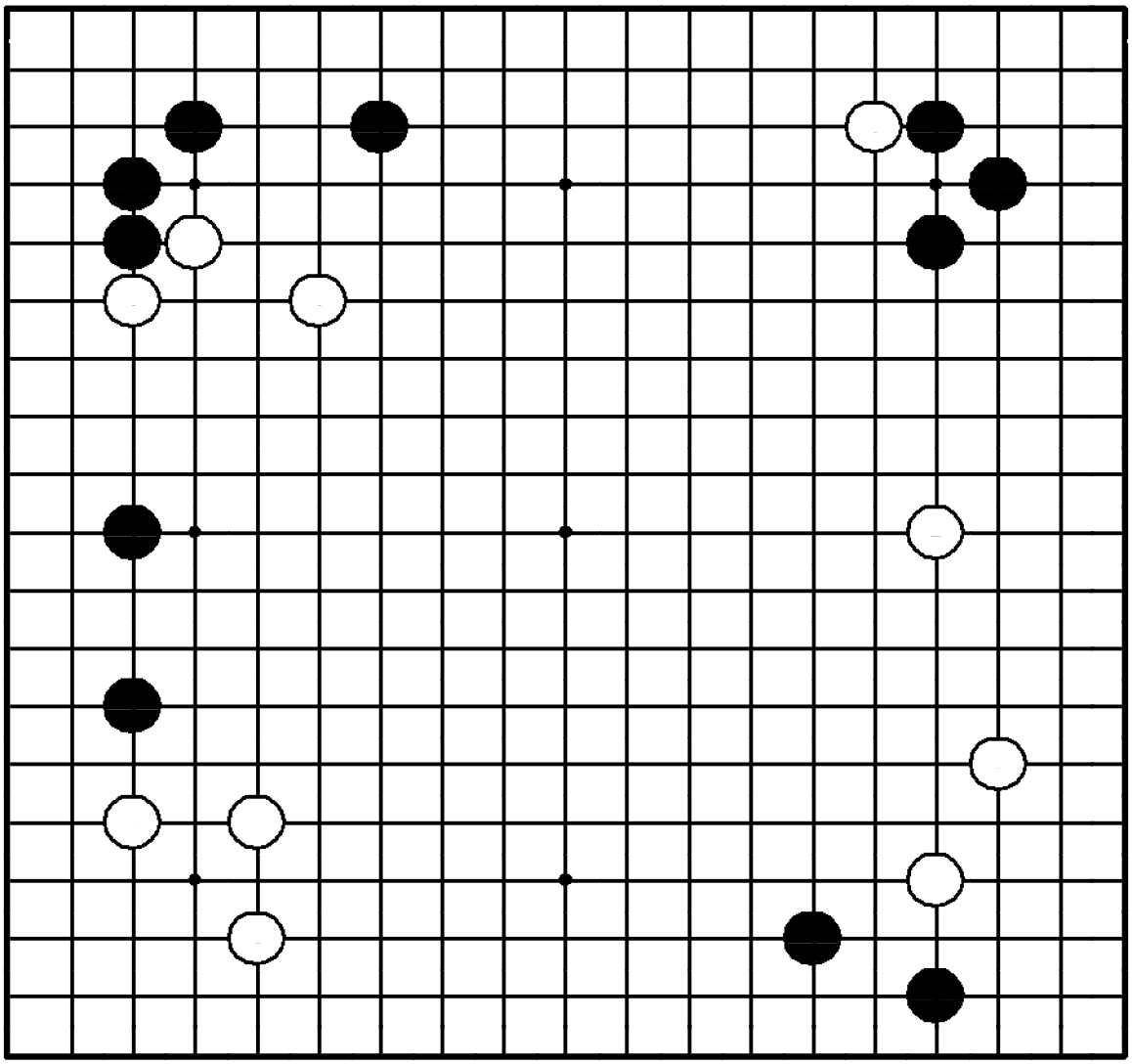

Задача 466. Ход ○

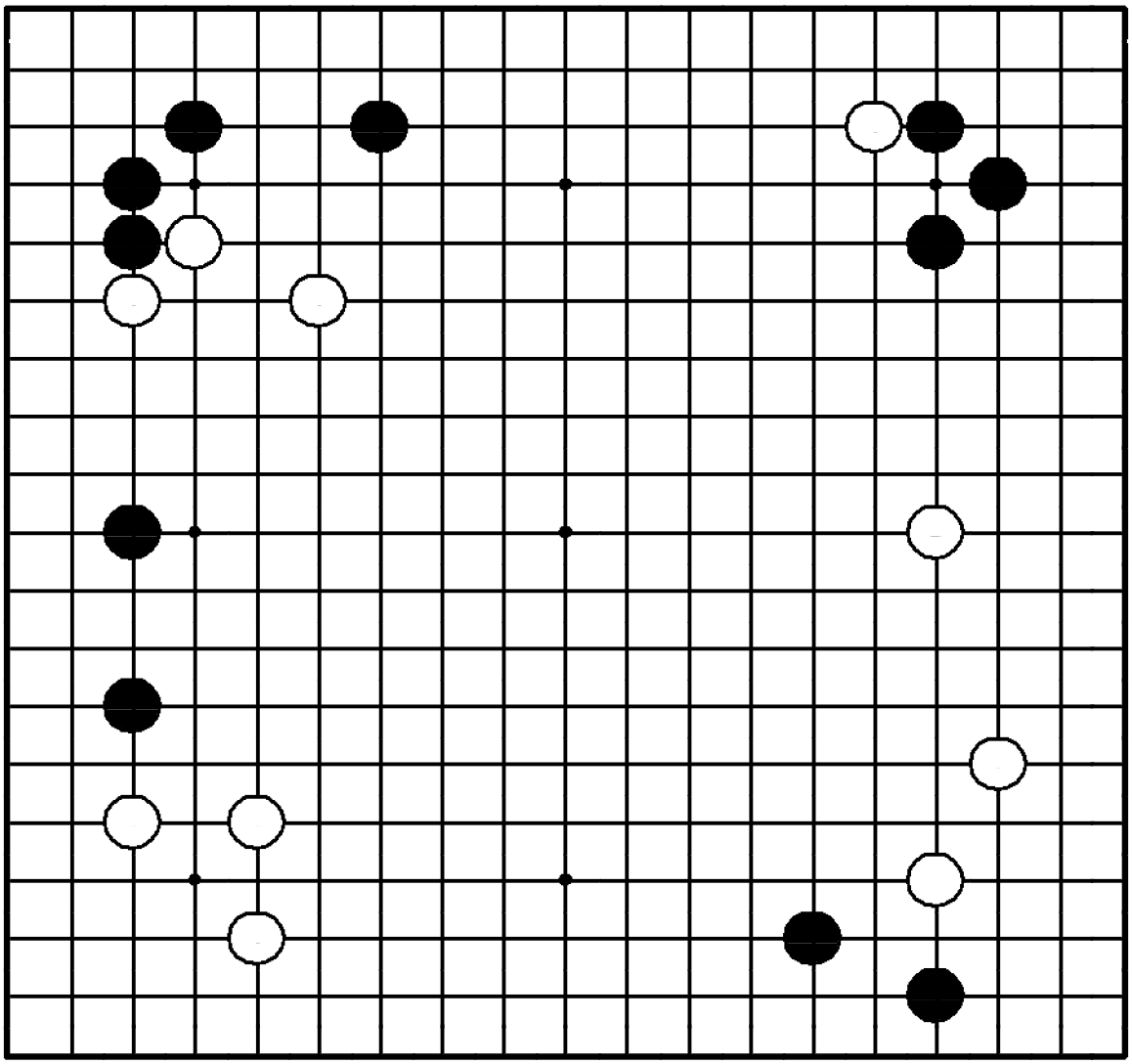

"Расширяйтесь от плотности как можно дальше!" "Увеличивайте влияние, атакуя!"

Где сыграть белым?

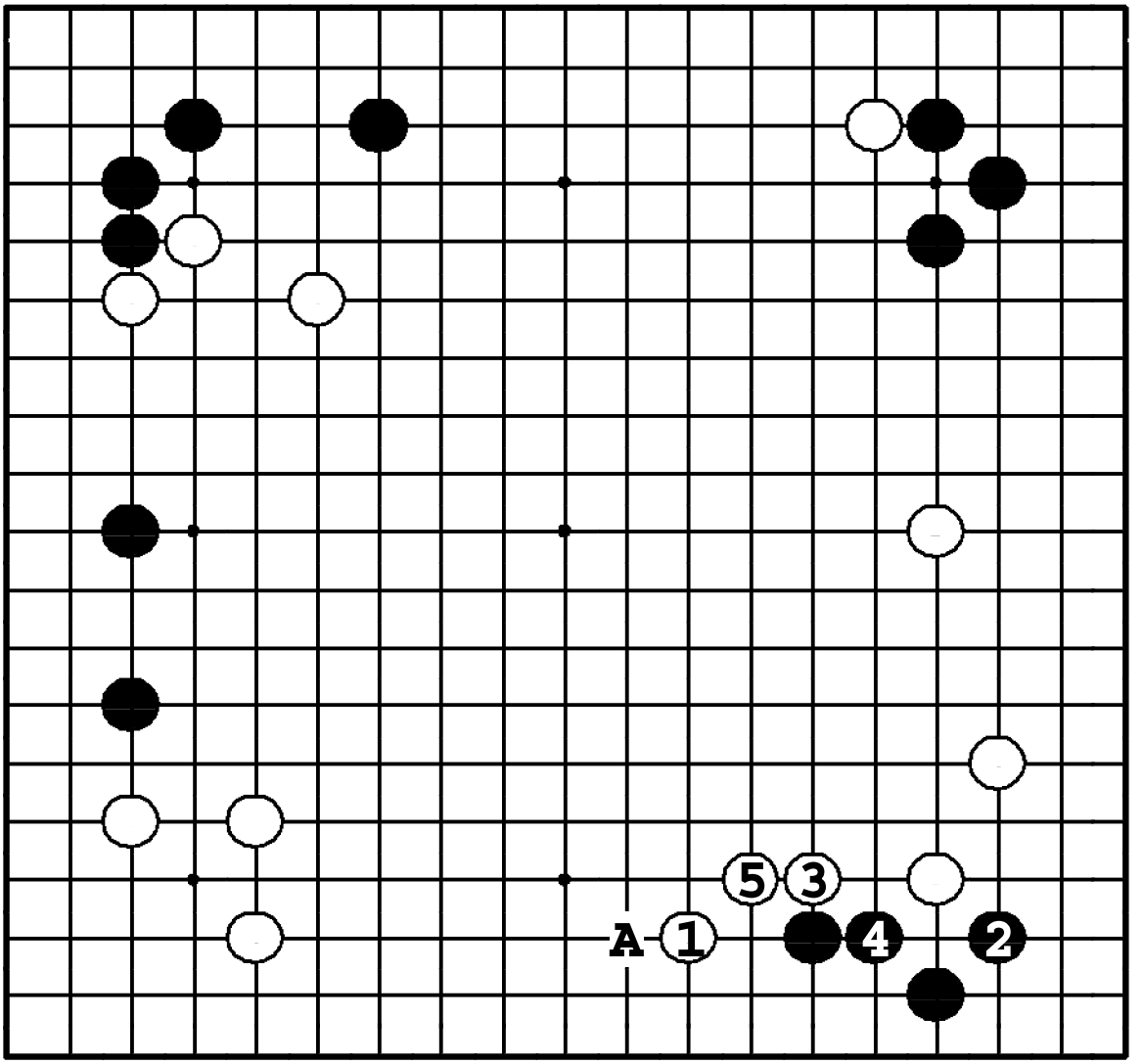

Задача 466. Ответ

Белые плотны слева внизу, так что атака двух черных камней ① - сильный ход. Черные должны выживать ❷, но тогда белые расширяют свое влияние на центр ③ и ⑤. Если ① в **2**, то ●**A**.

Задача 467. Ход ○

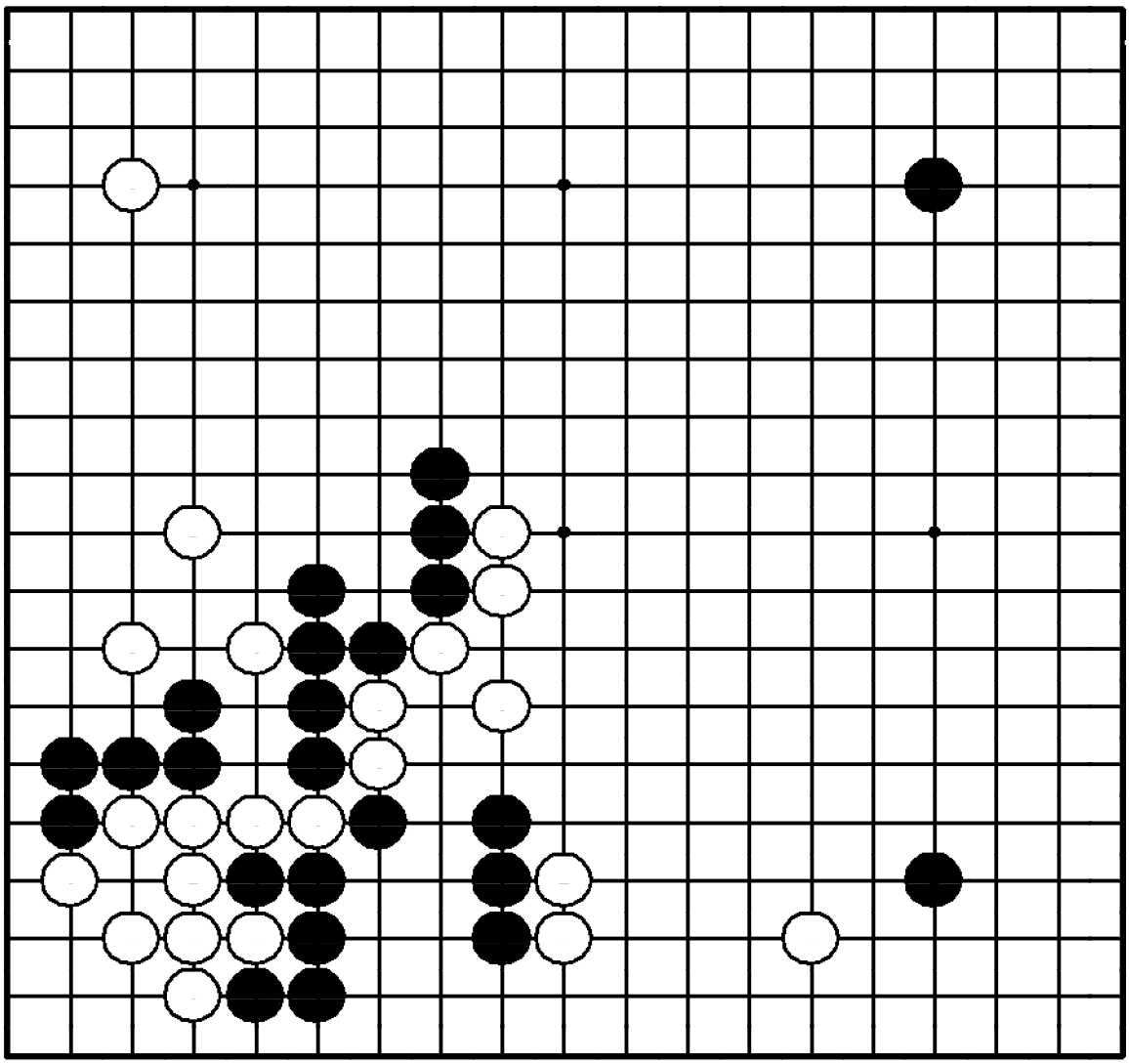

Задача 467. Ход ○

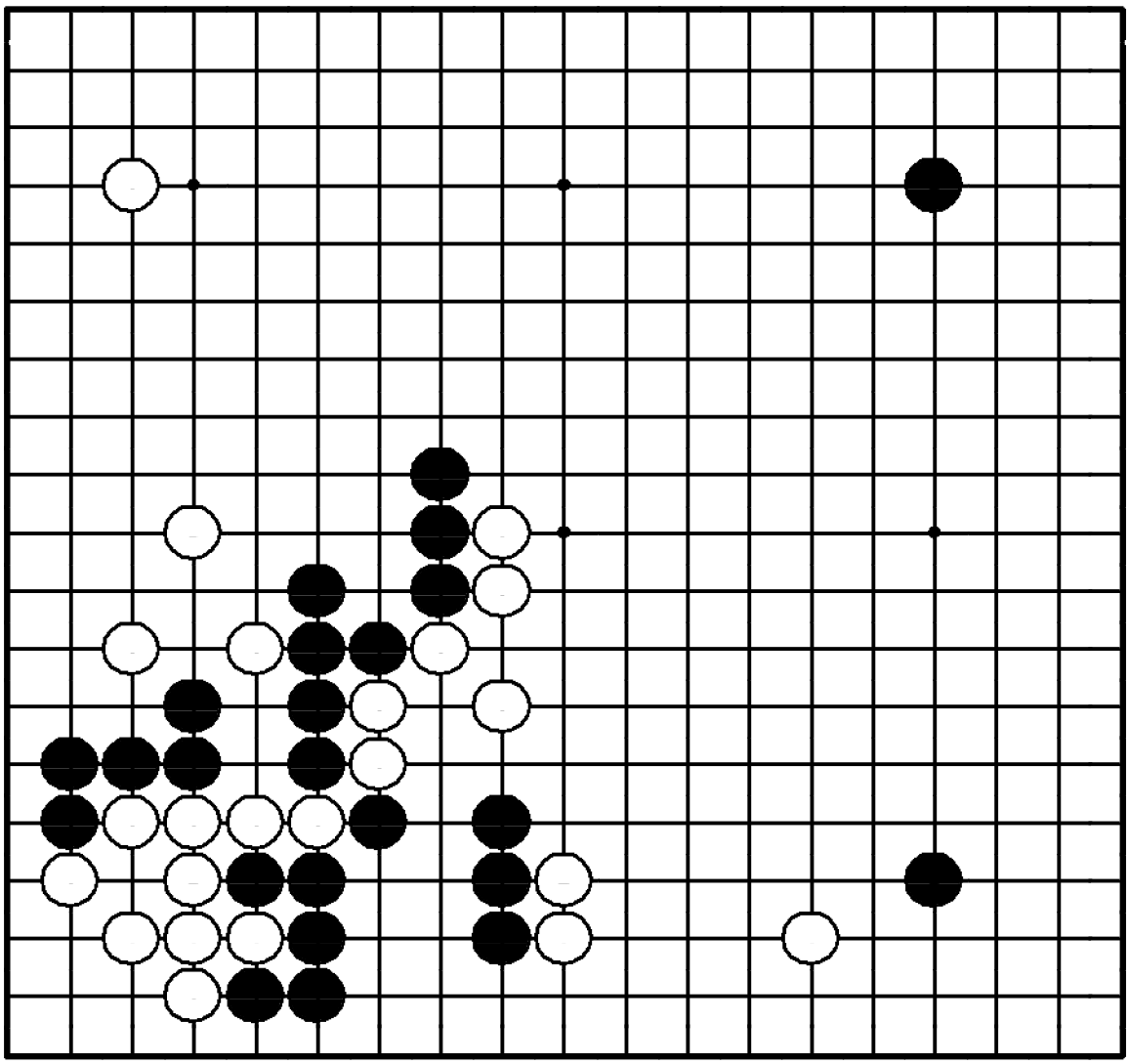

"Укрепляйте свои слабые камни!"
Где сыграть белым?

ние собственного мойо.

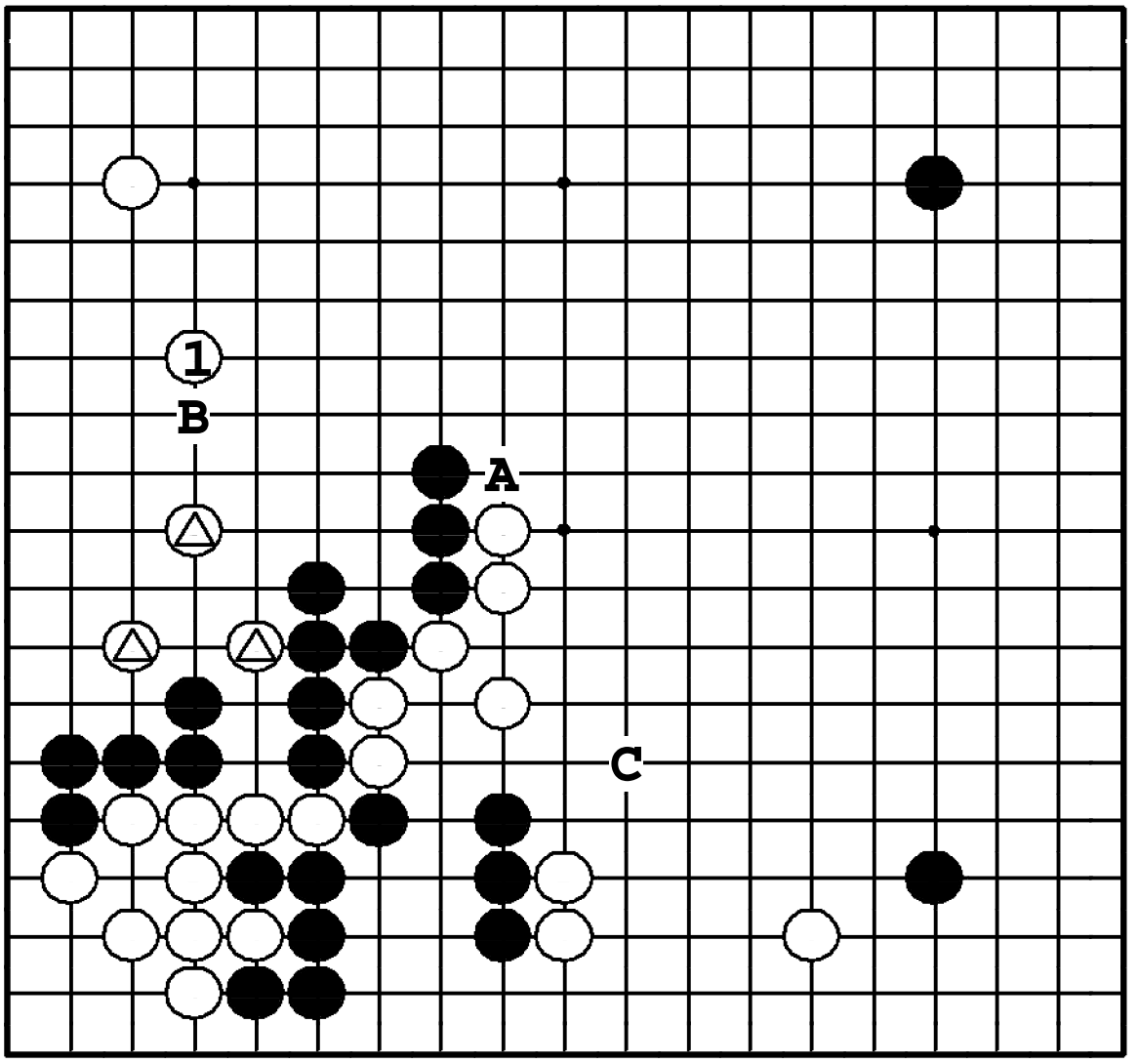

Задача 467. Ответ

Камни △ слабы и нуждаются в укреплении ①. ❍**A** – важный пункт, но тогда у черных появляется вторжение ●**B**. Ограничение черных внизу ❍**C** – не сэнтэ, поскольку те легко выживут.

Задача 468. Ход ○

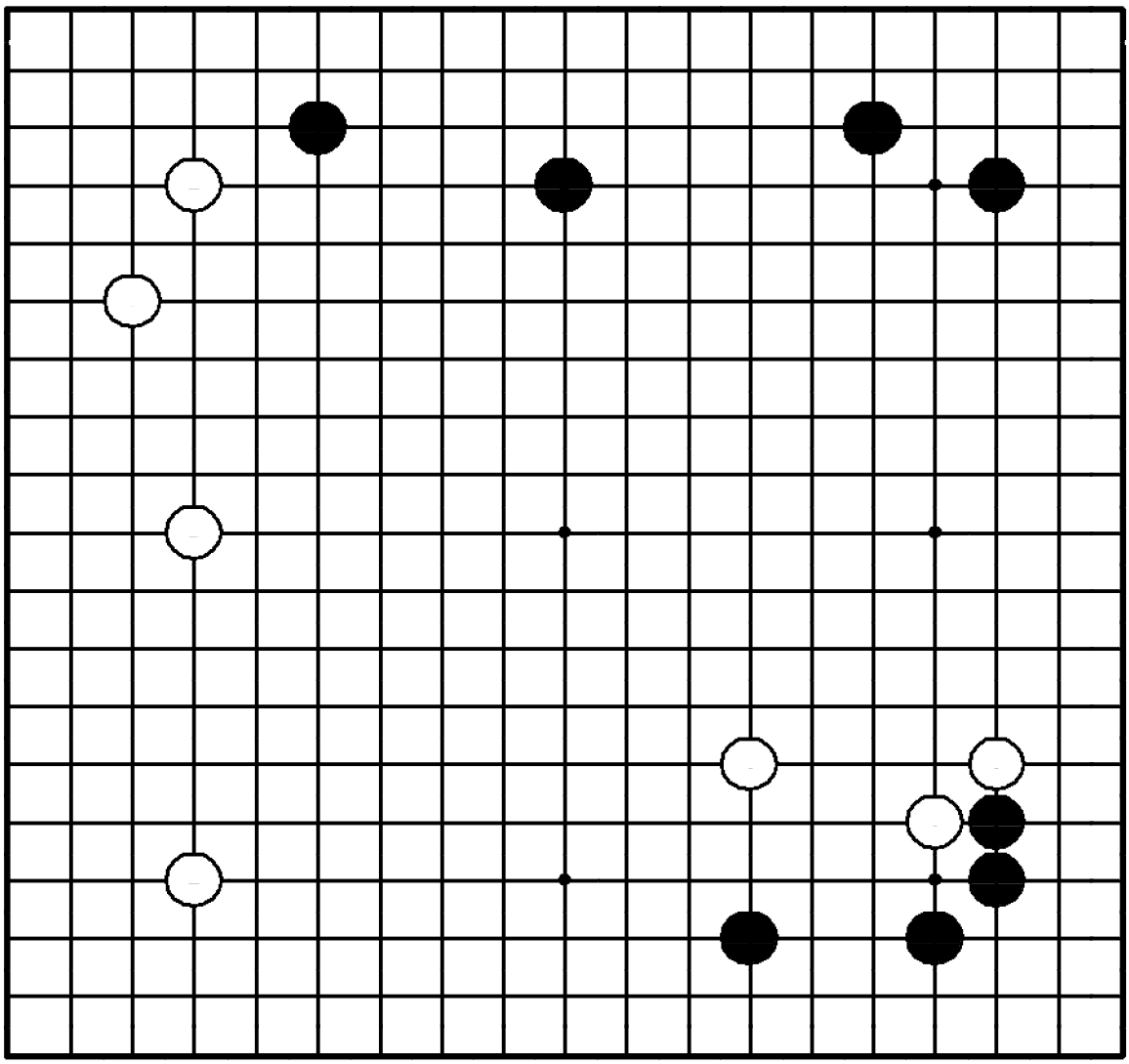

Задача 468. Ход ○

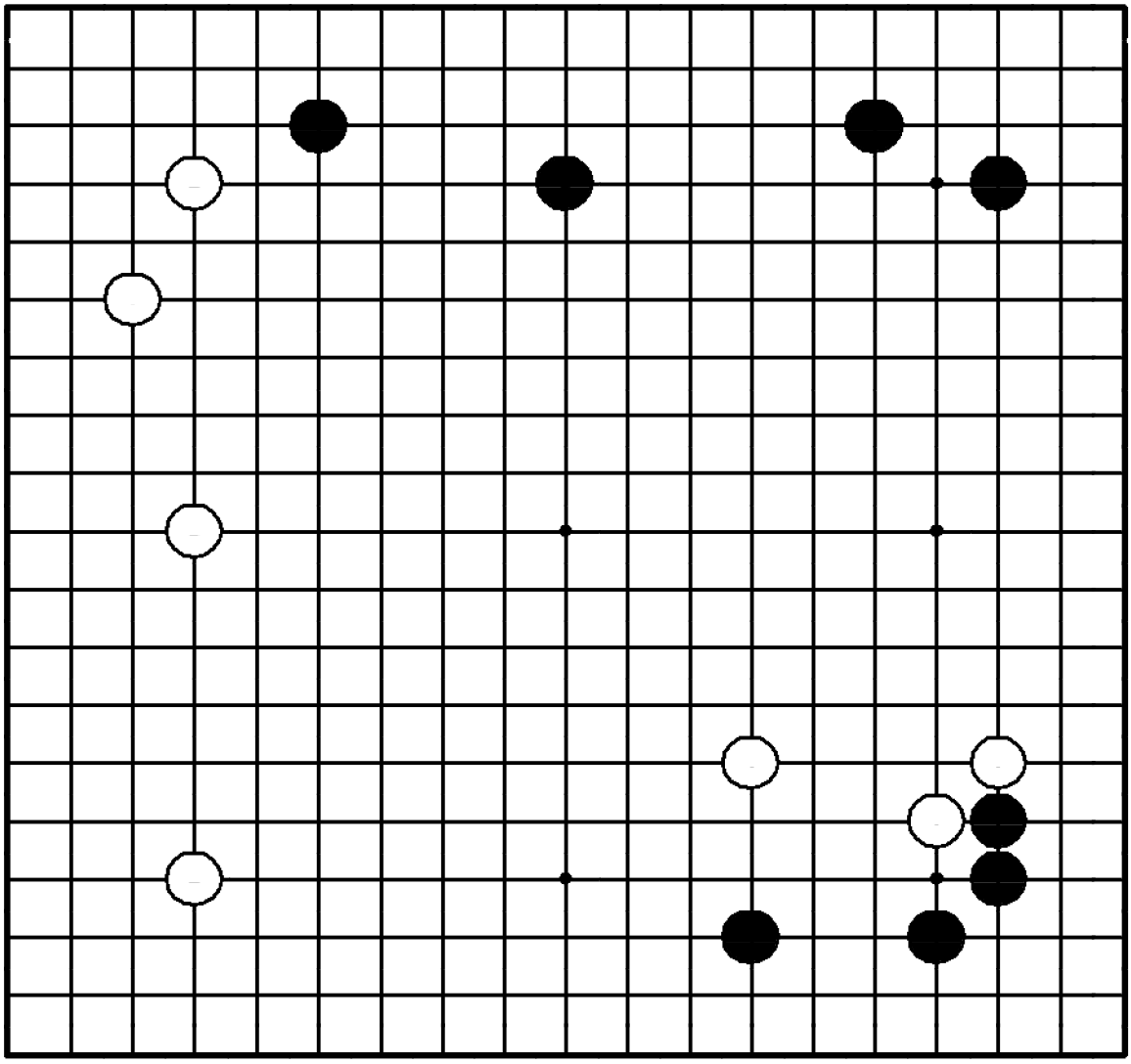

"Присоединяйте свои слабые камни к мойо!"

Где сыграть белым?

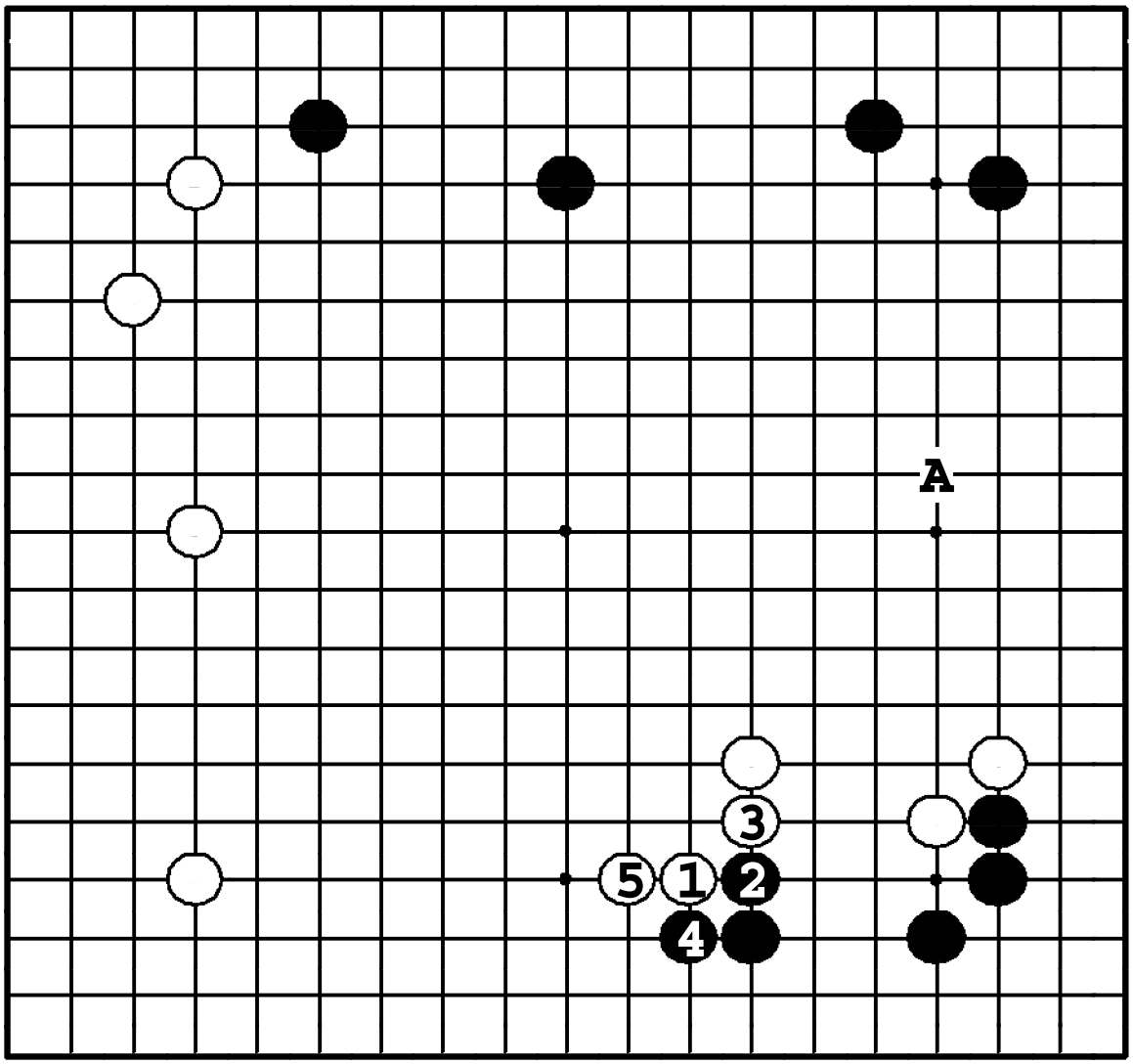

Задача 468. Ответ

Белые прижимают противника к стороне ①. После ⑤ белые получили мойо слева. ① в **A** – тоже много, но камни белых внизу тонки и им трудно будет получить здесь территорию.

Задача 469. Ход ●

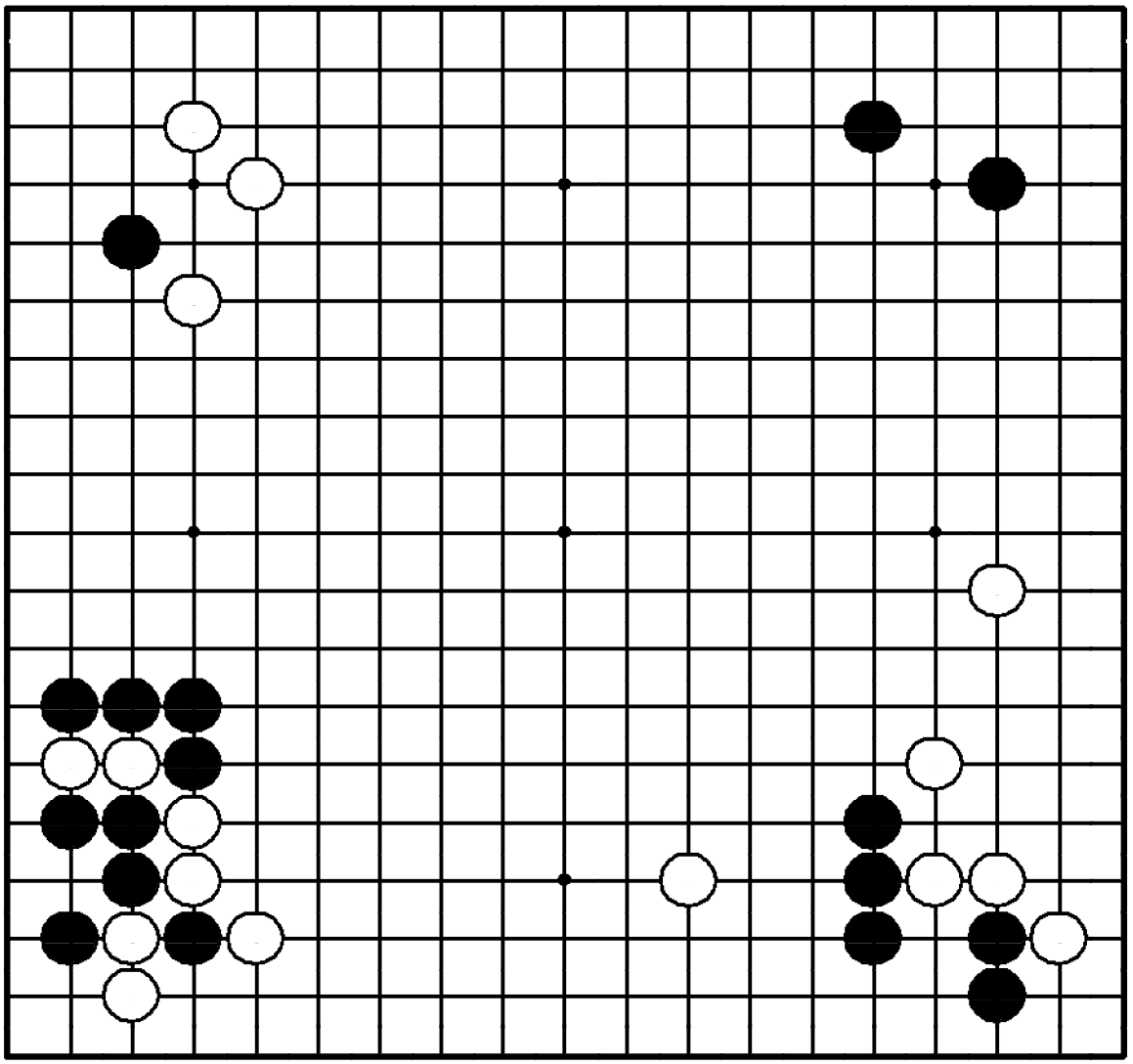

Задача 469. Ход ●

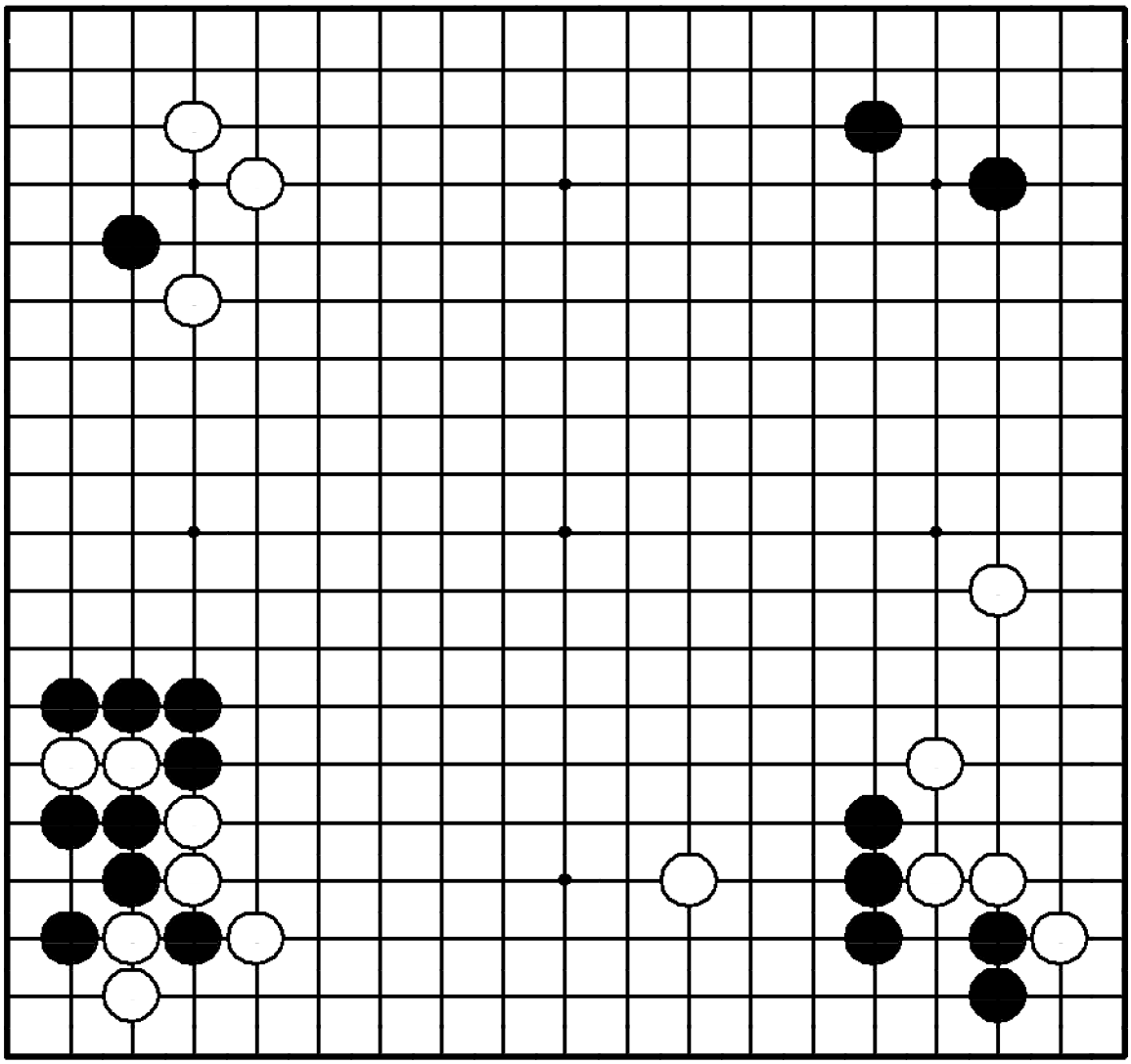

"Делайте базу для своих камней!"
Где сыграть черным?

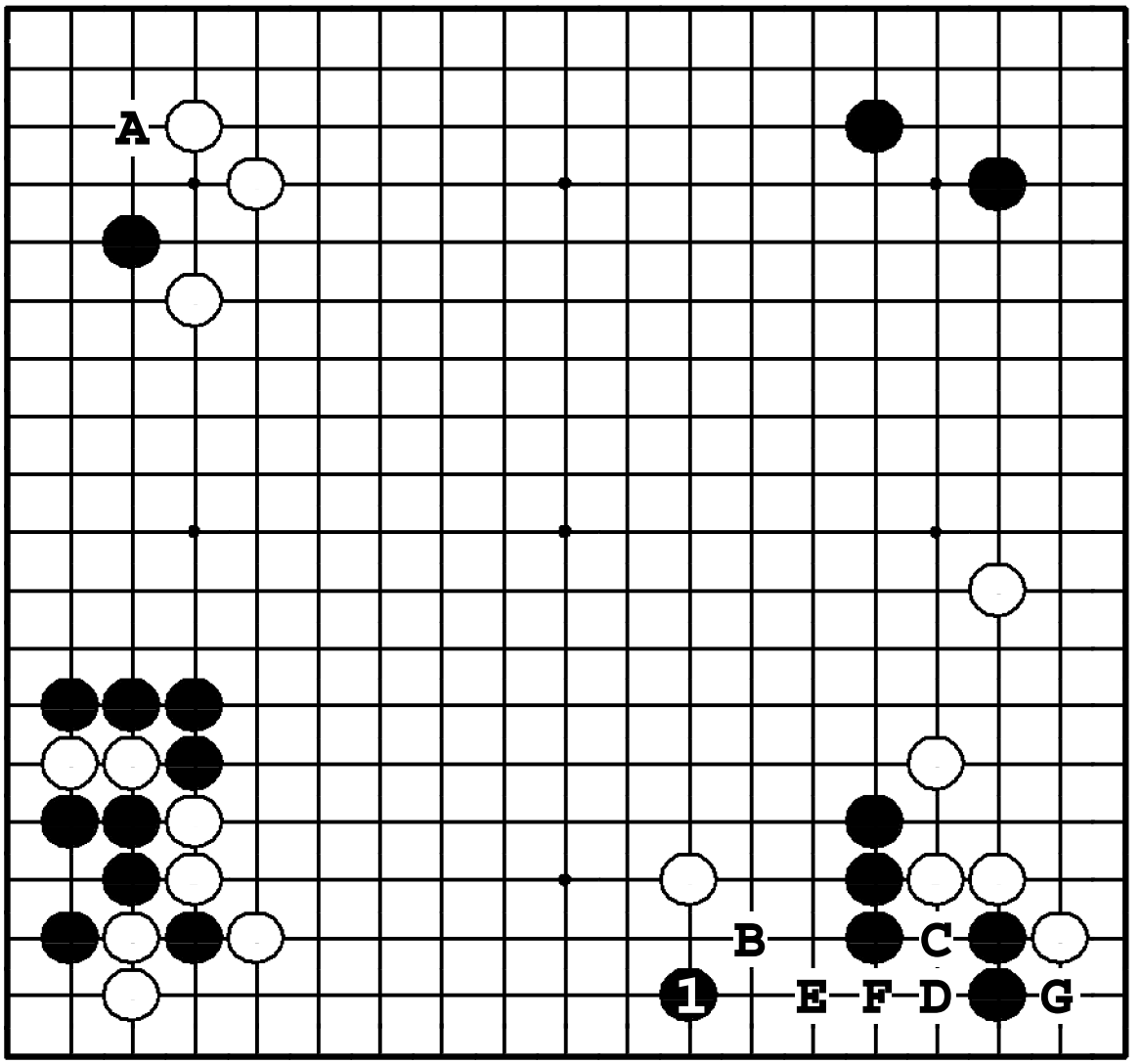

Задача 469. Ответ

Черные должны делать базу, скольжением ❶. ❶ в **A** – тоже большой ход, но тогда белые укрепят мойо внизу ❍**B**. Если черные не ответят на ❍**B**, белые пойдут ❍**C**, ●**D**, ❍**E**, ●**F** ❍**G**, – и у черных нет глаз.

Задача 470. Ход ●

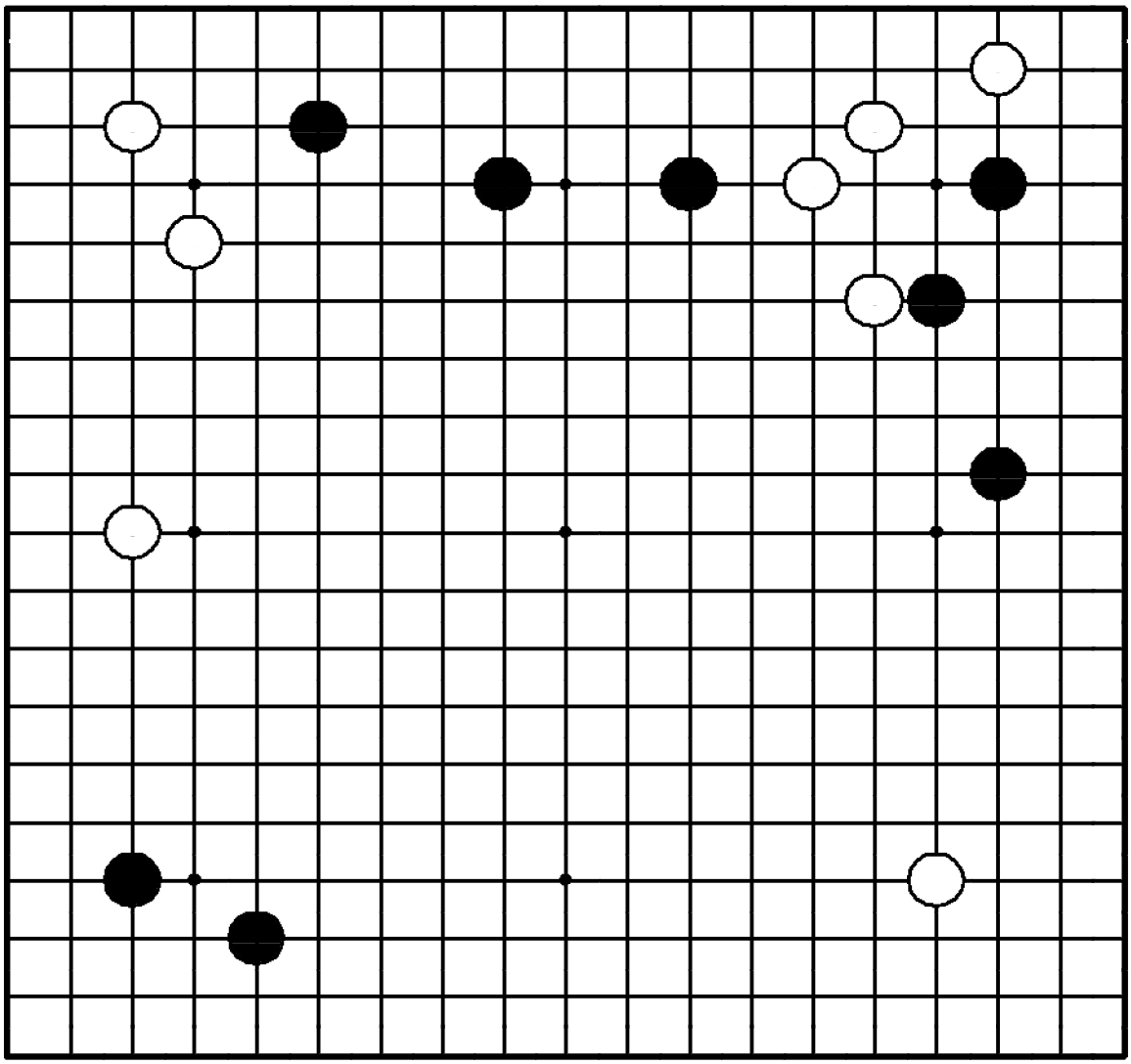

Задача 470. Ход ●

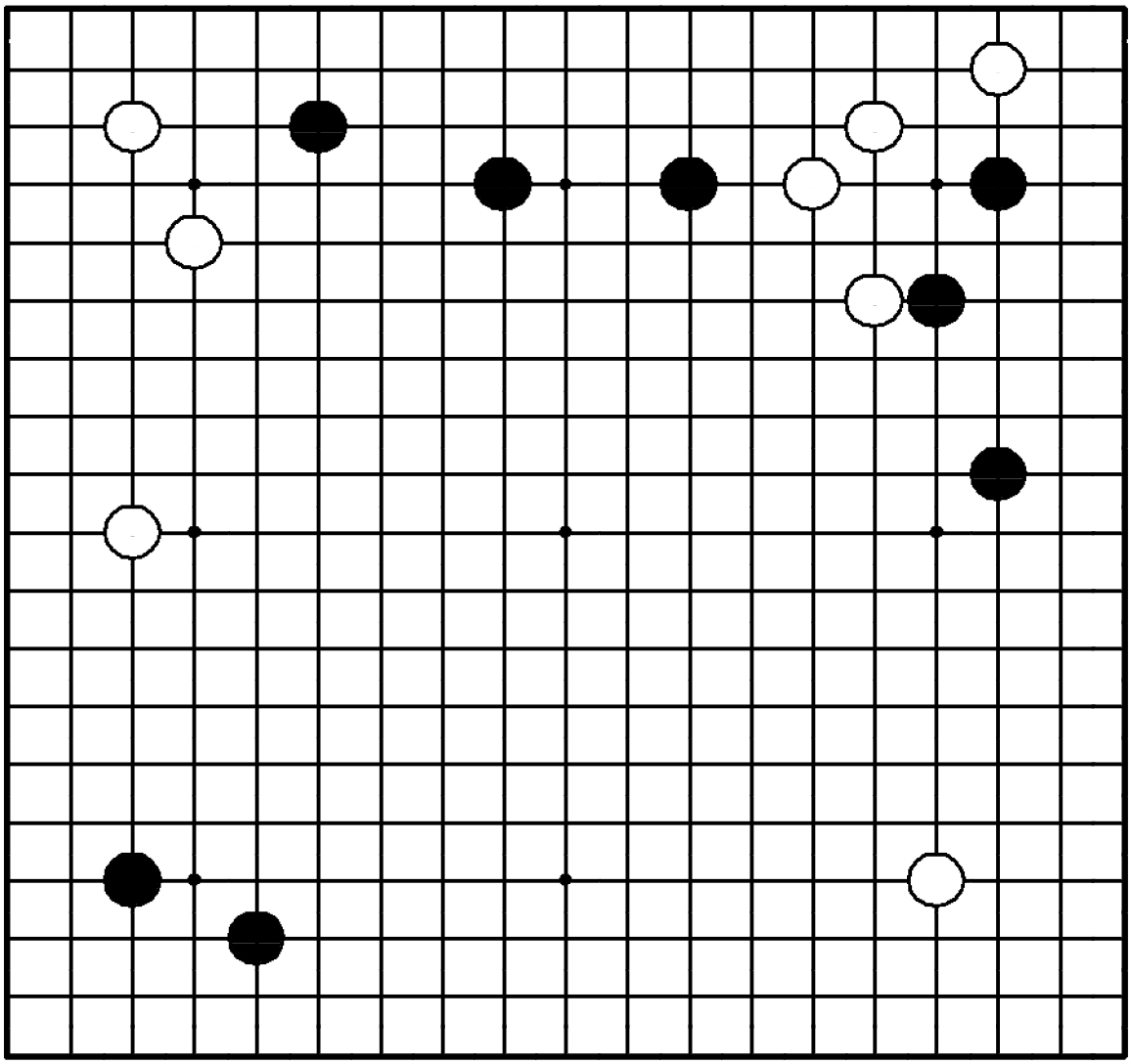

"Расширяйте свою территорию, угрожая слишком далеко распространившимся камням противника!"

Где сыграть черным?

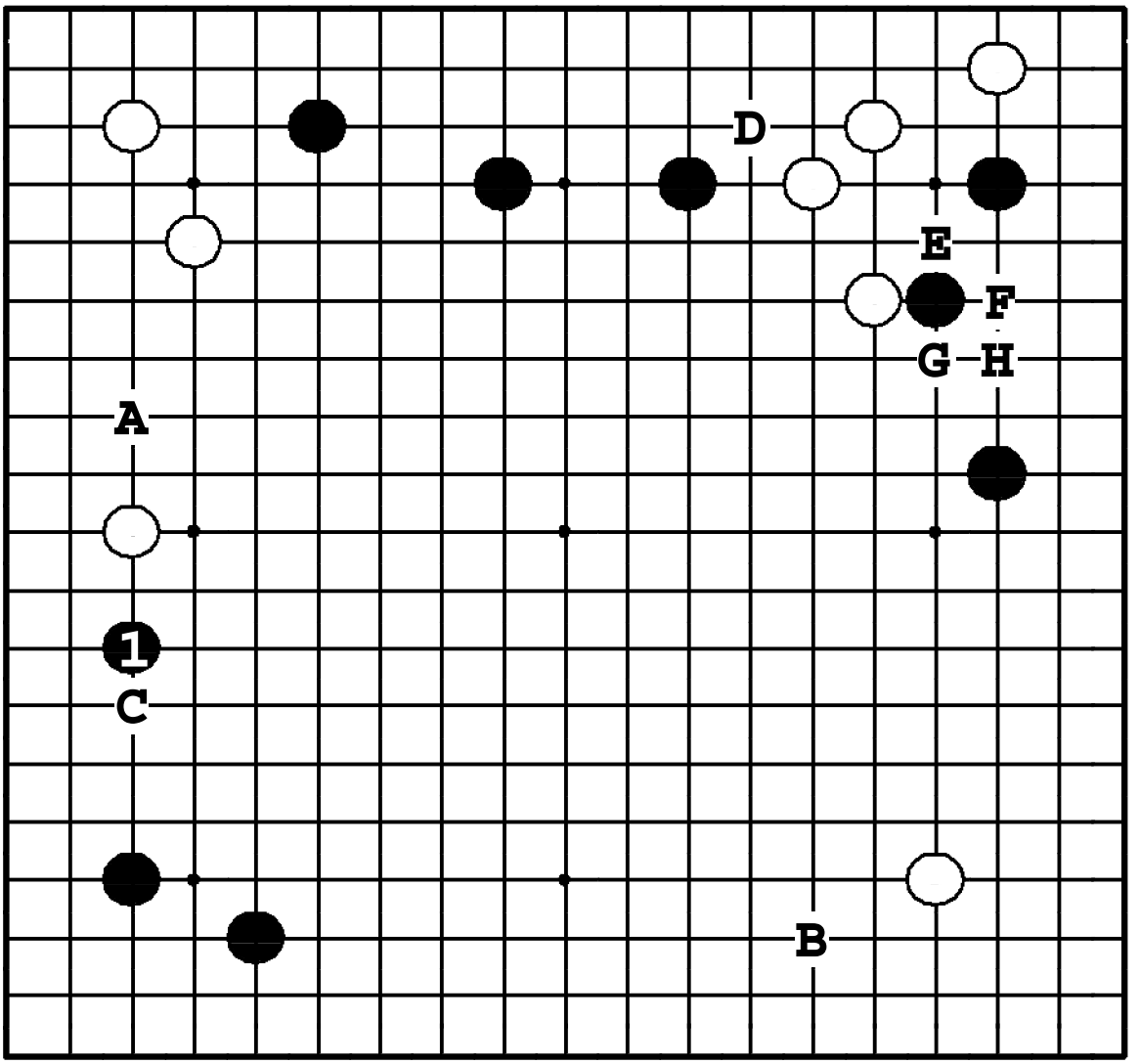

Задача 470. Ответ

Черные расширяются от симари ❶, угрожая вторжением ●**A**. Если вместо этого черные сделают какари ●**B**, белые укрепятся слева ❍**C**. ❶ в **D** – не срочно. Если ② в **E**, то ●**F**, если ② в **G**, то ●**H**.

Задача 471. Ход ●

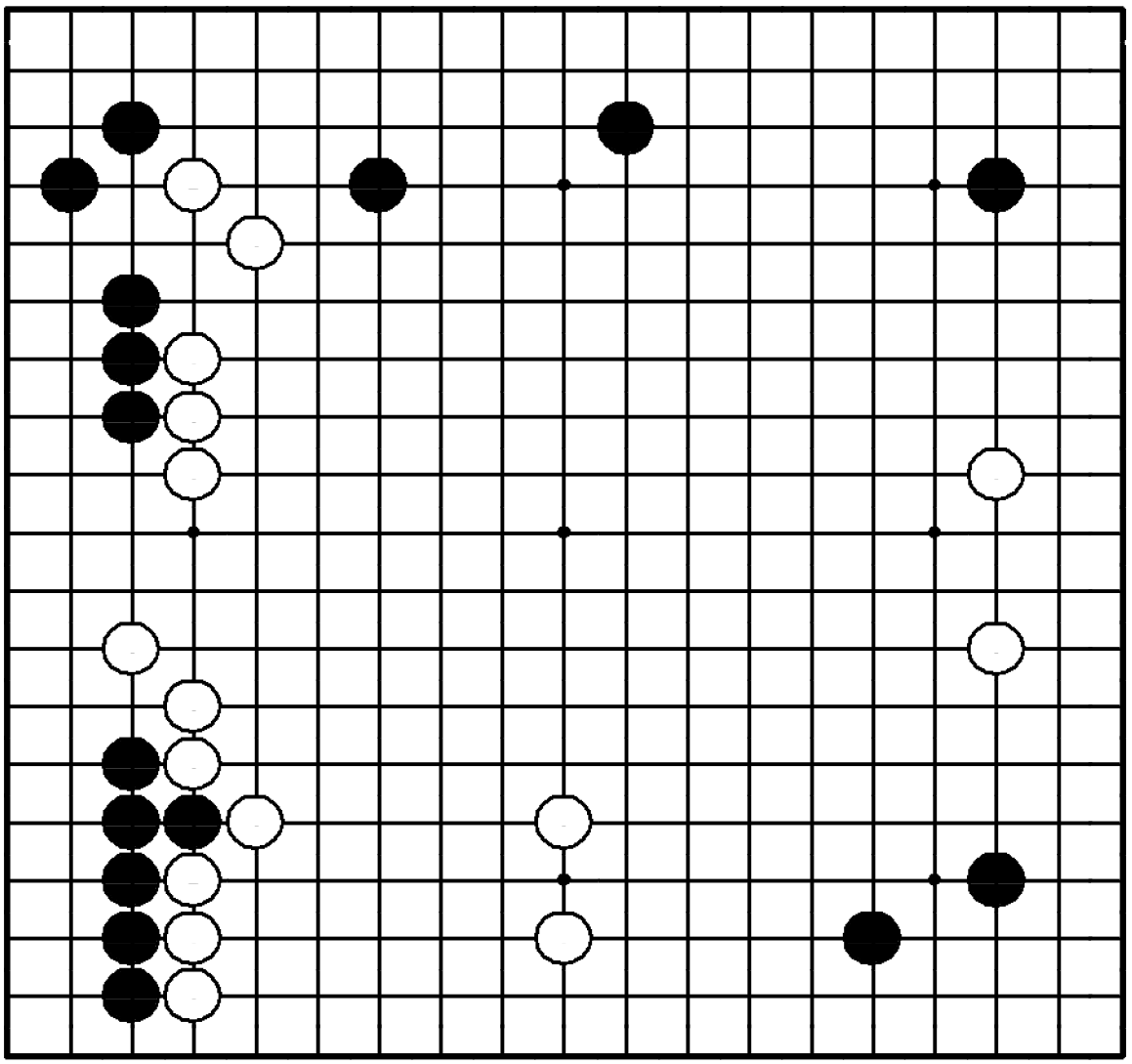

Задача 471. Ход ●

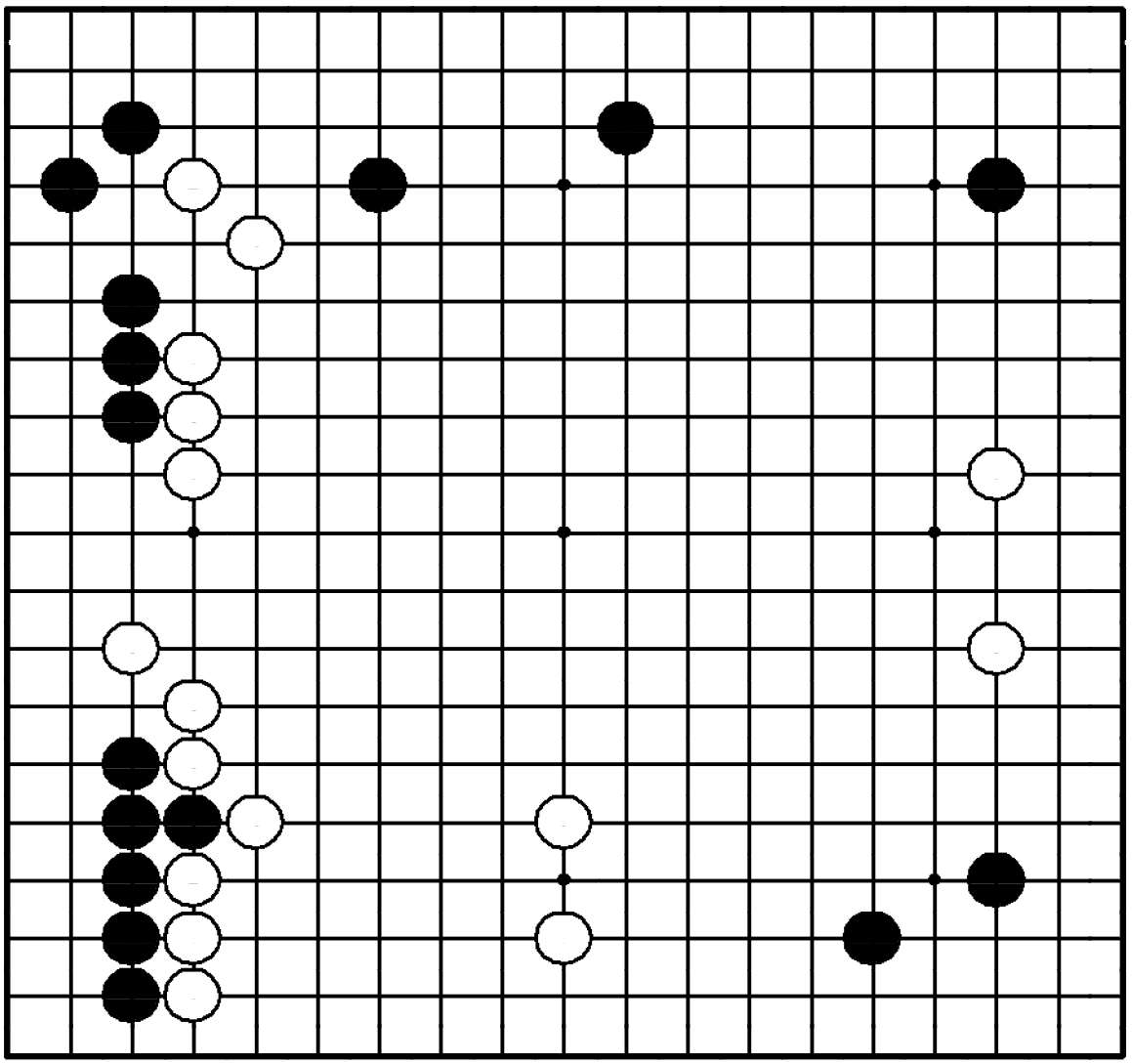

"Отодвигайте границу мойо противника, в то же время расширяя свое!"

Где сыграть черным?

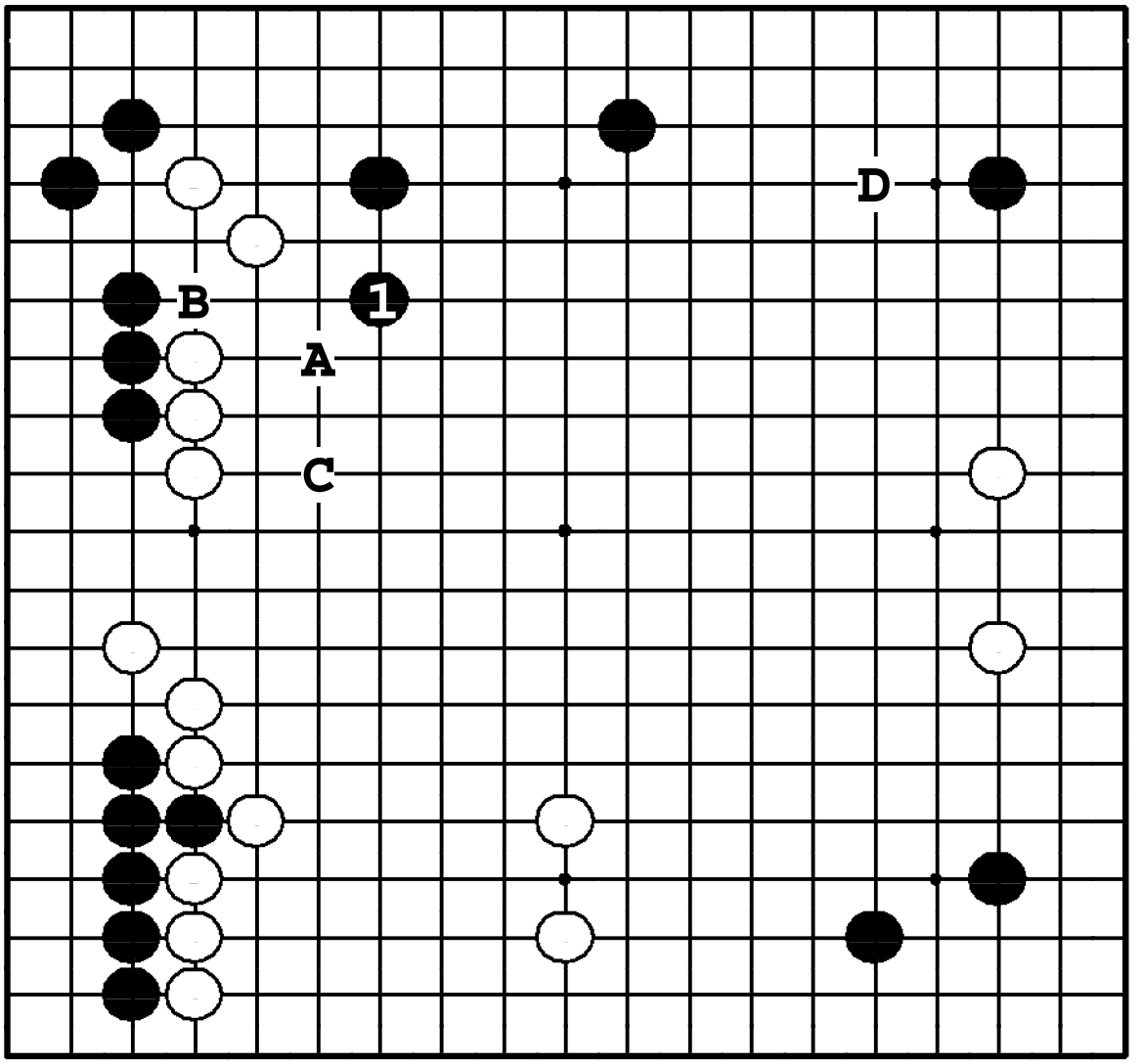

Задача 471. Ответ

❶ ограничивает расширение мойо белых. Далее черные угрожают ●**A**, ❍**B**, ●**C**. Если ❶ в **D**, белые накрывают ходом в **1**, расширяя мойо и одновременно атакуя черные камни наверху.

Задача 472. Ход ○

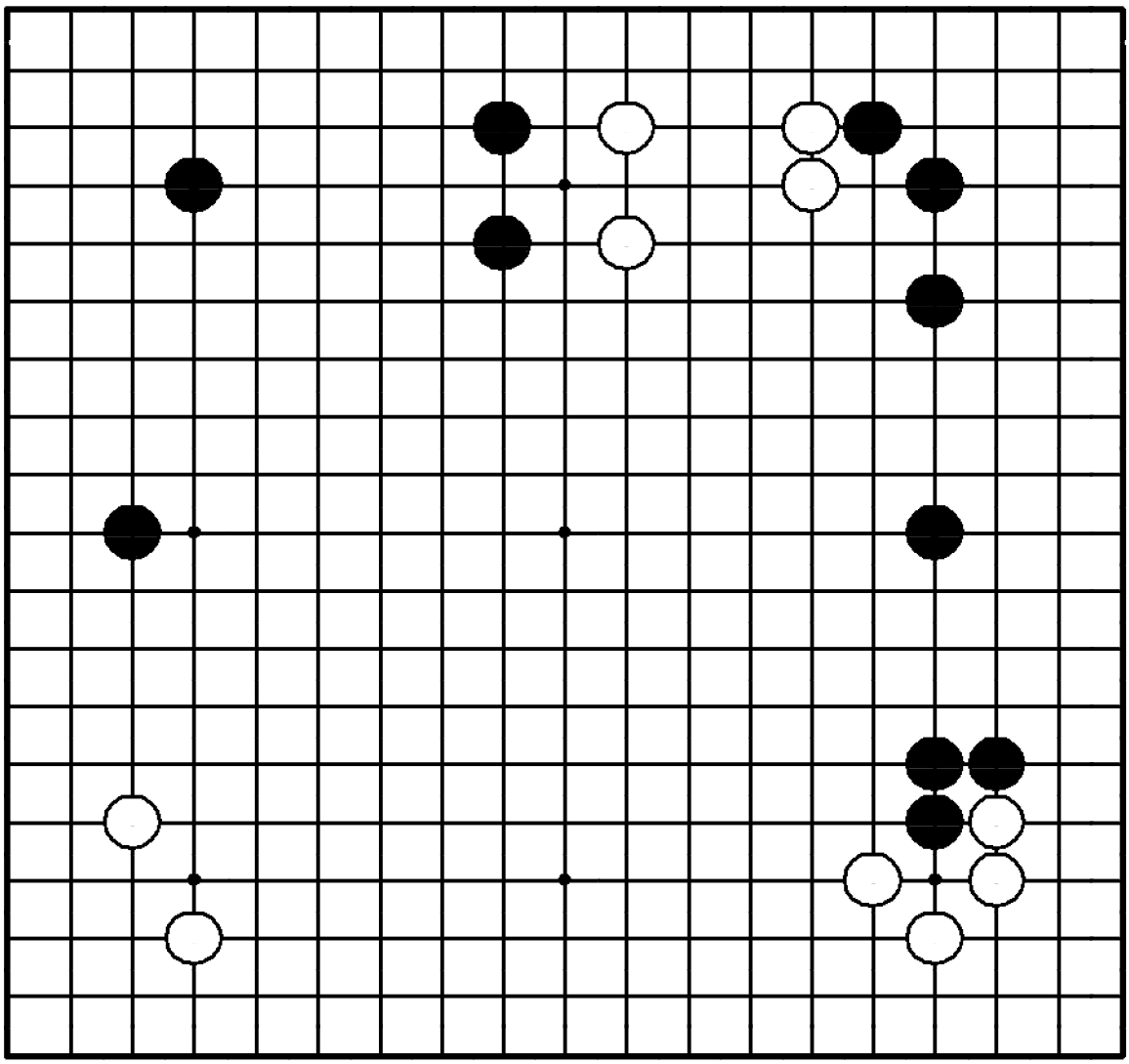

Задача 472. Ход ○

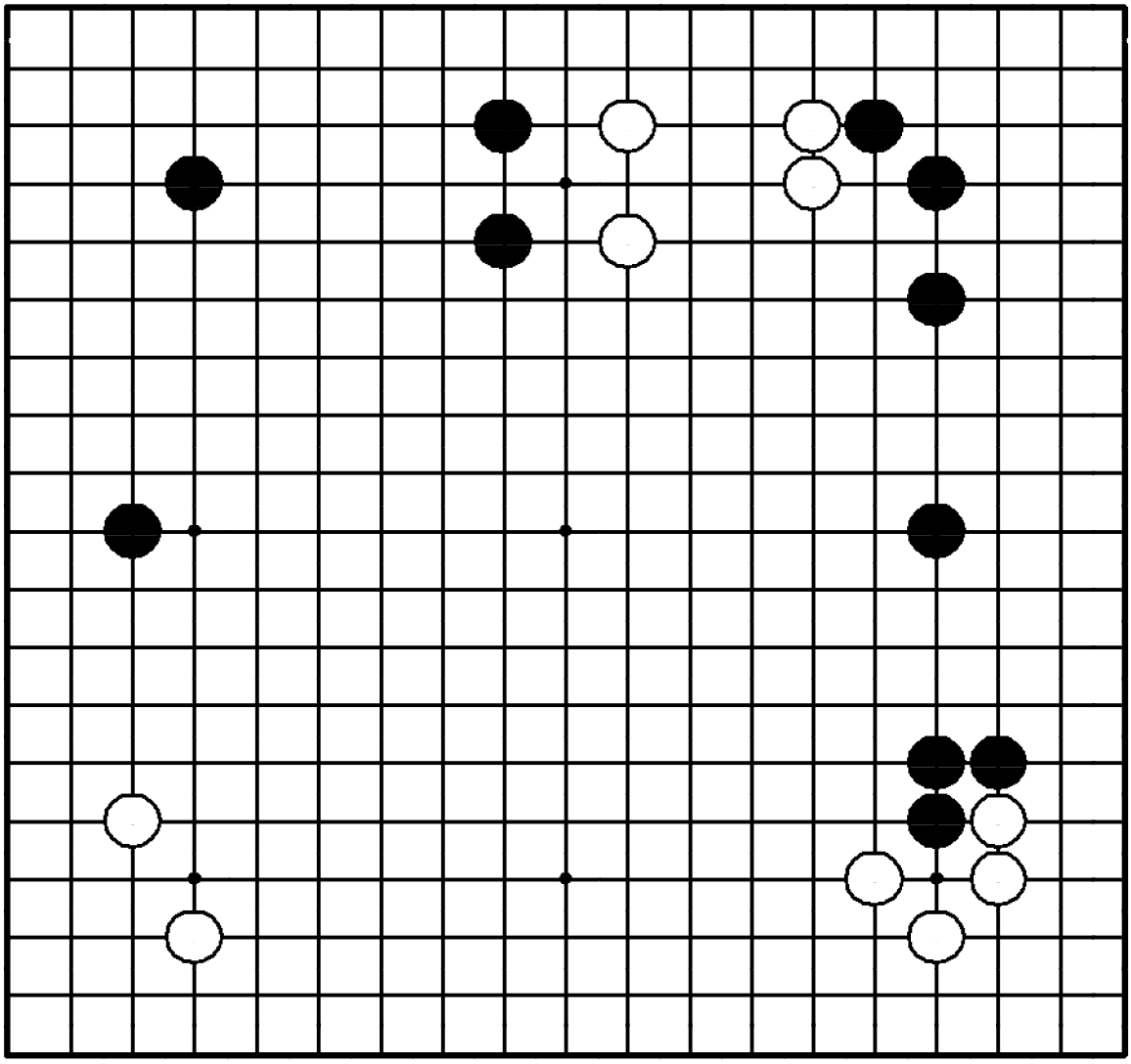

"Вторгайтесь в мойо противника, не дожидаясь его превращения в территорию!"

Где сыграть белым?

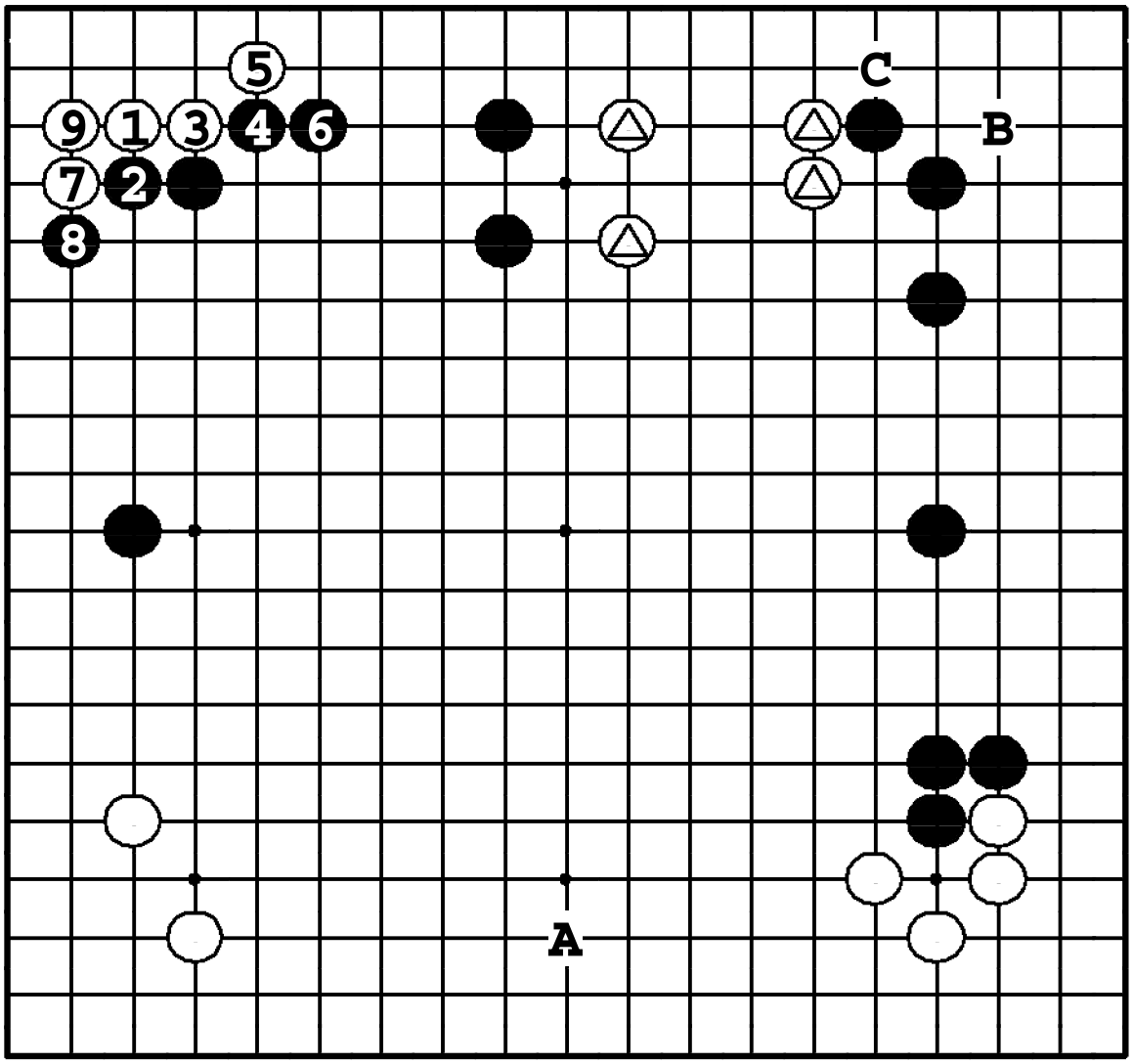

Задача 472. Ответ

Вторжение в сан-сан ① – велико. ① в **A** – тоже большой пункт, но черные успеют защитить территорию наверху, ответив ❷. Если ① в **B**, черные сыграют ●**C**, и камни △ станут тонкими.

Задача 473. Ход ○

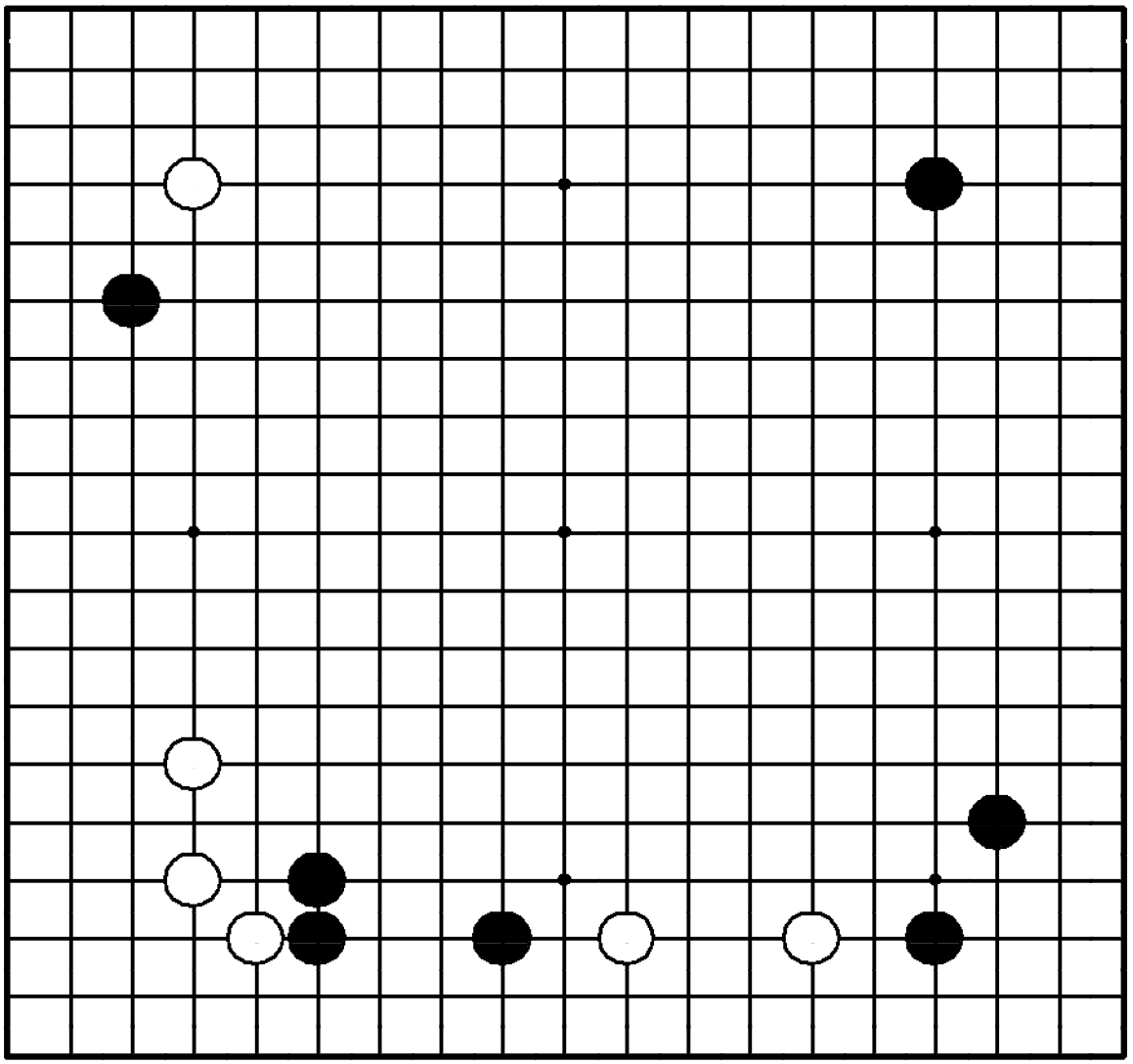

Задача 473. Ход ○

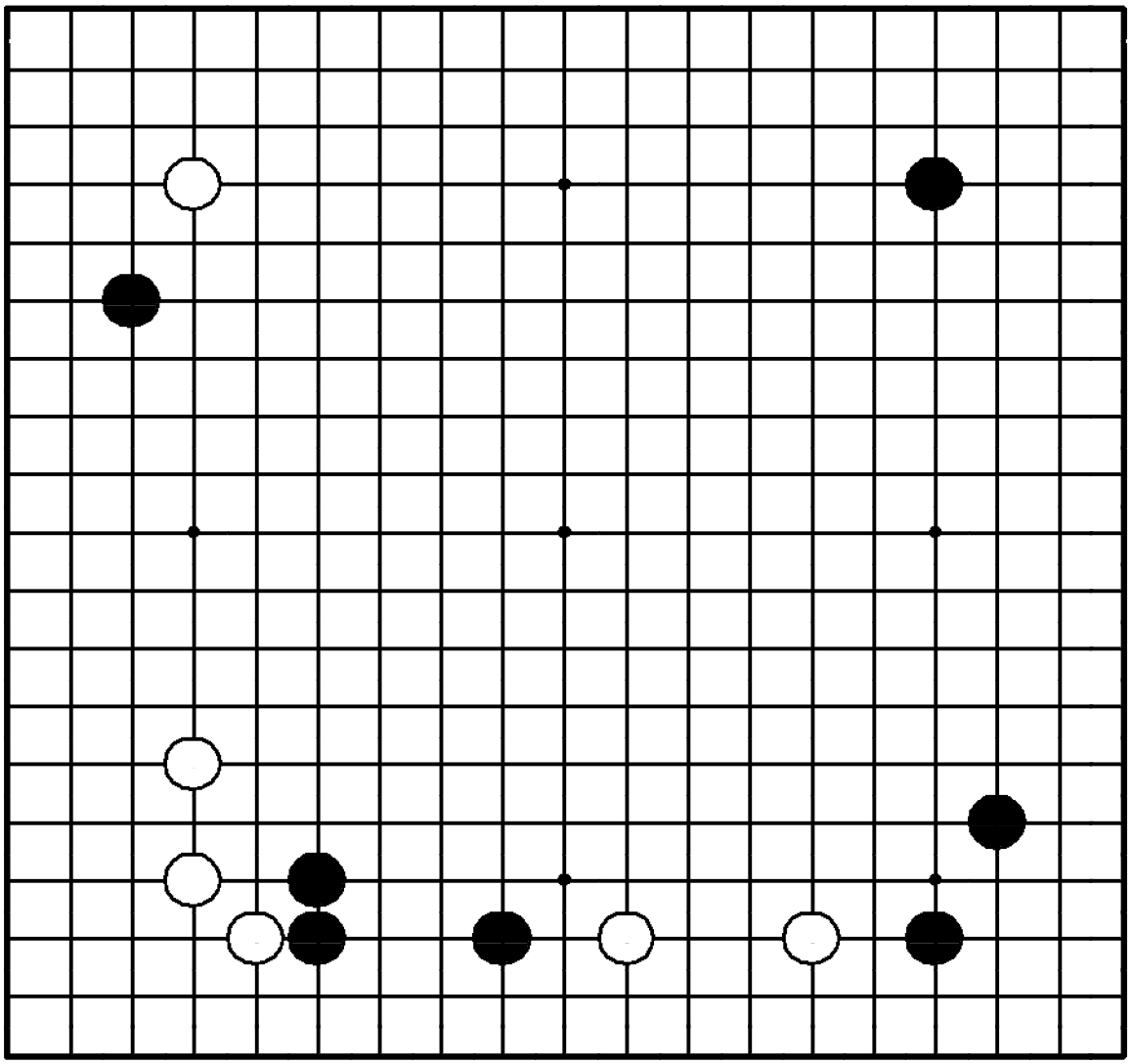

"Стройте территорию, атакуя камни противника!"

Где сыграть белым?

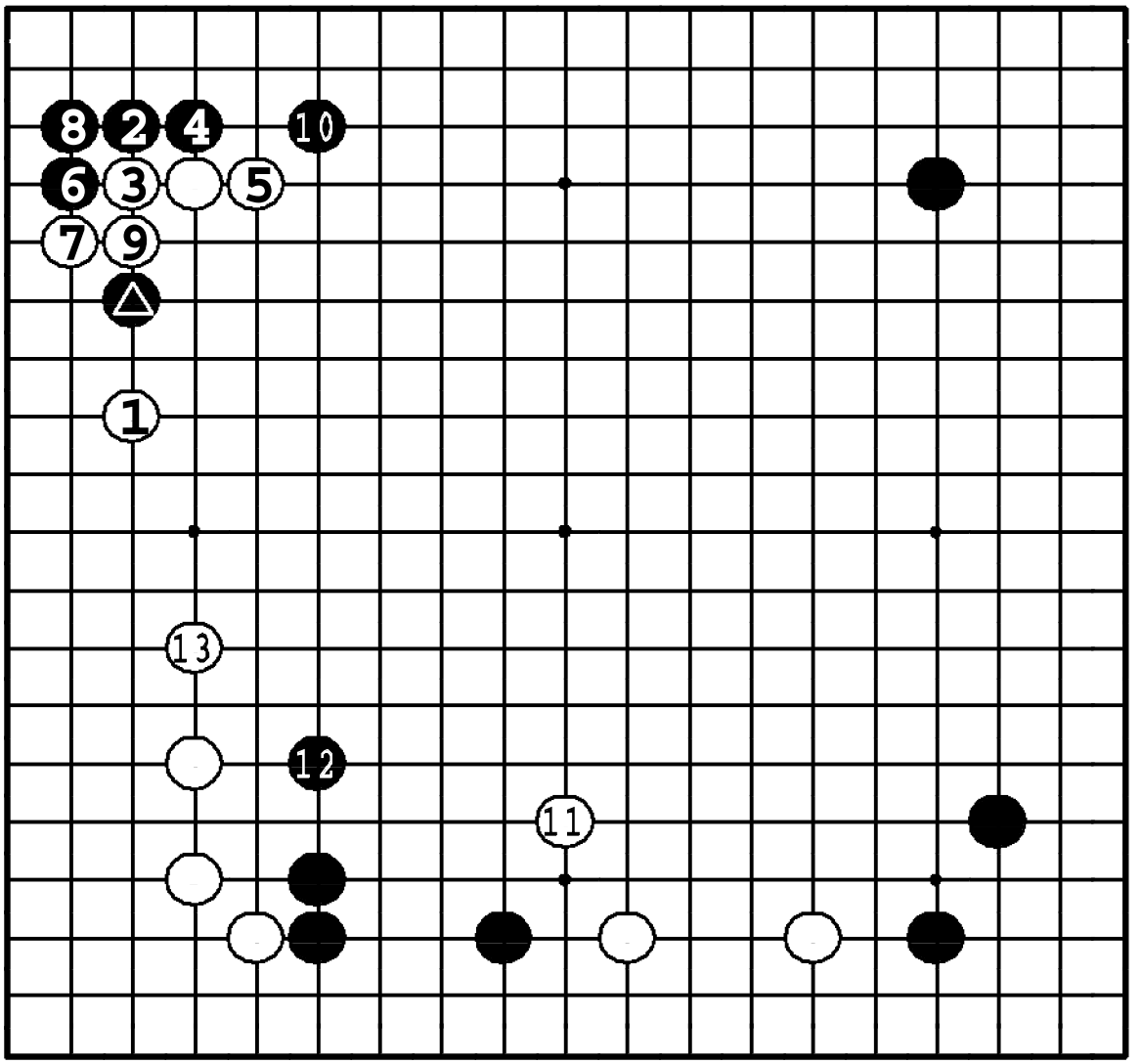

Задача 473. Ответ

Белые должны взять в клещи △ ходом ①. Черные вторгаются в угол ❷, и далее разыгрывается дзёсэки до ❿. Затем белые атакуют внизу ❍**11**, вынуждая черных выпрыгнуть ●**12**, после чего, естественно, ходом ❍**13** защищается сторона.

Задача 474. Ход ●

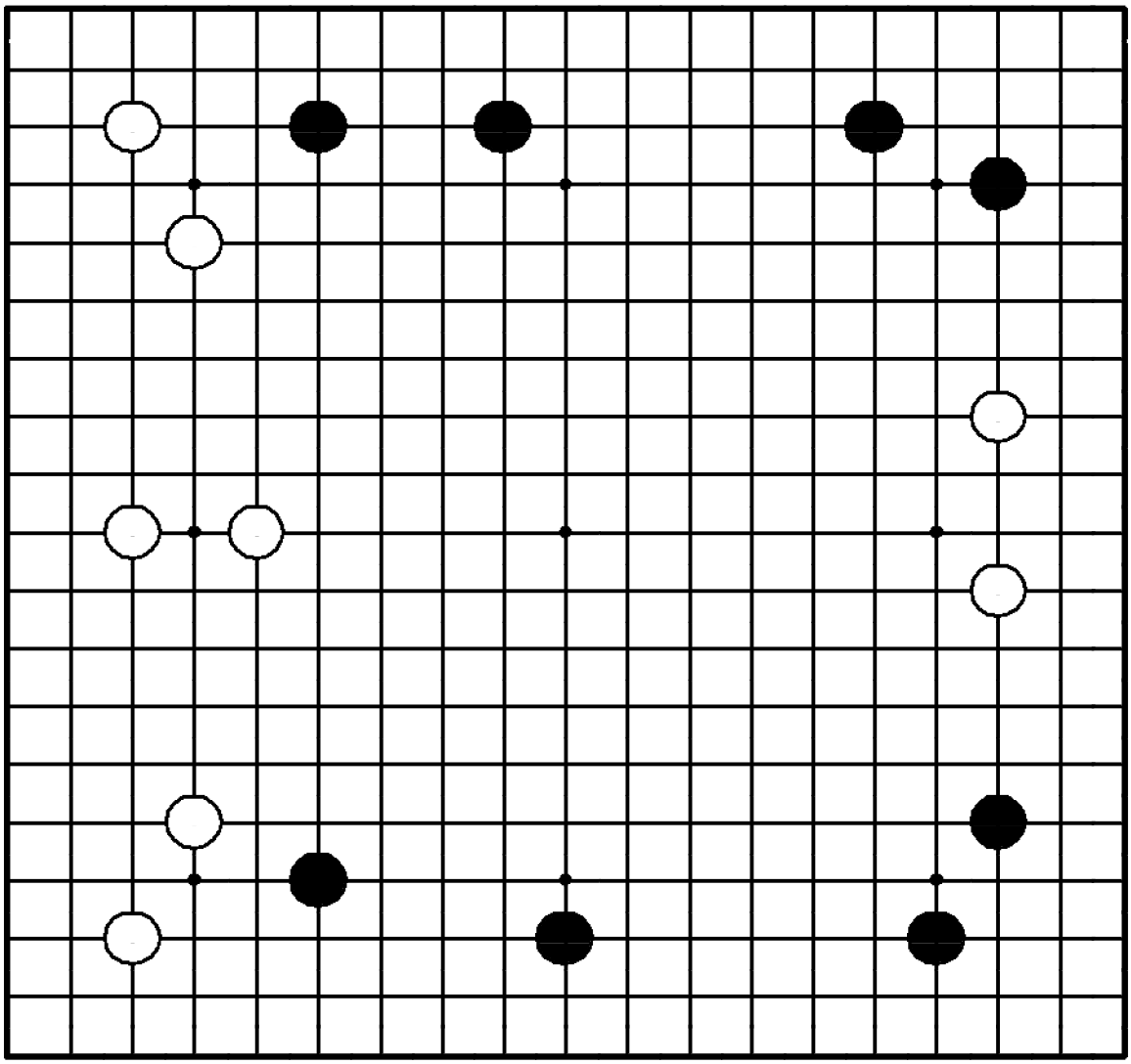

Задача 474. Ход ●

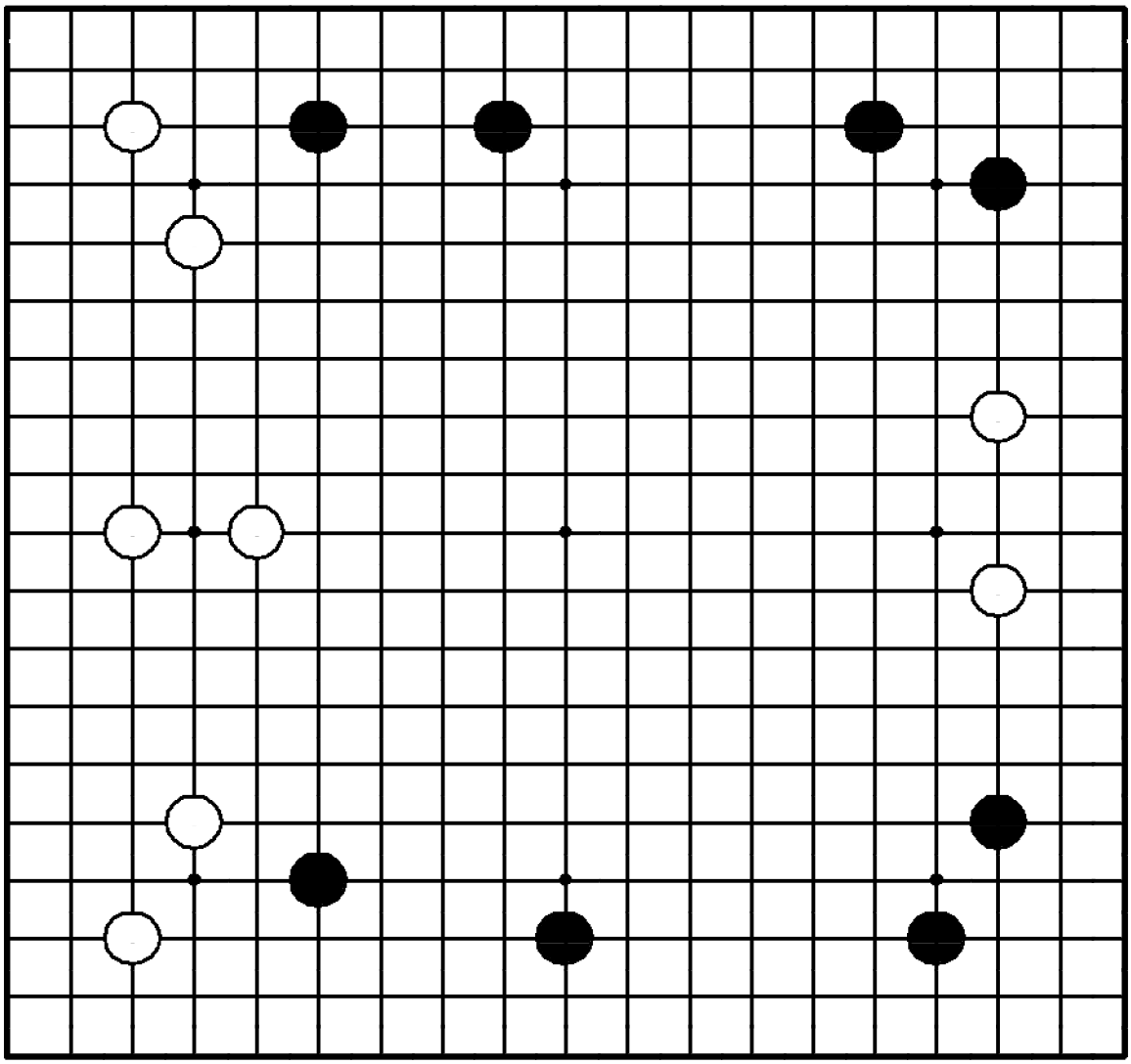

"Отодвигайте границу мойо противника, в то же время расширяя свое!"

Где сыграть черным?

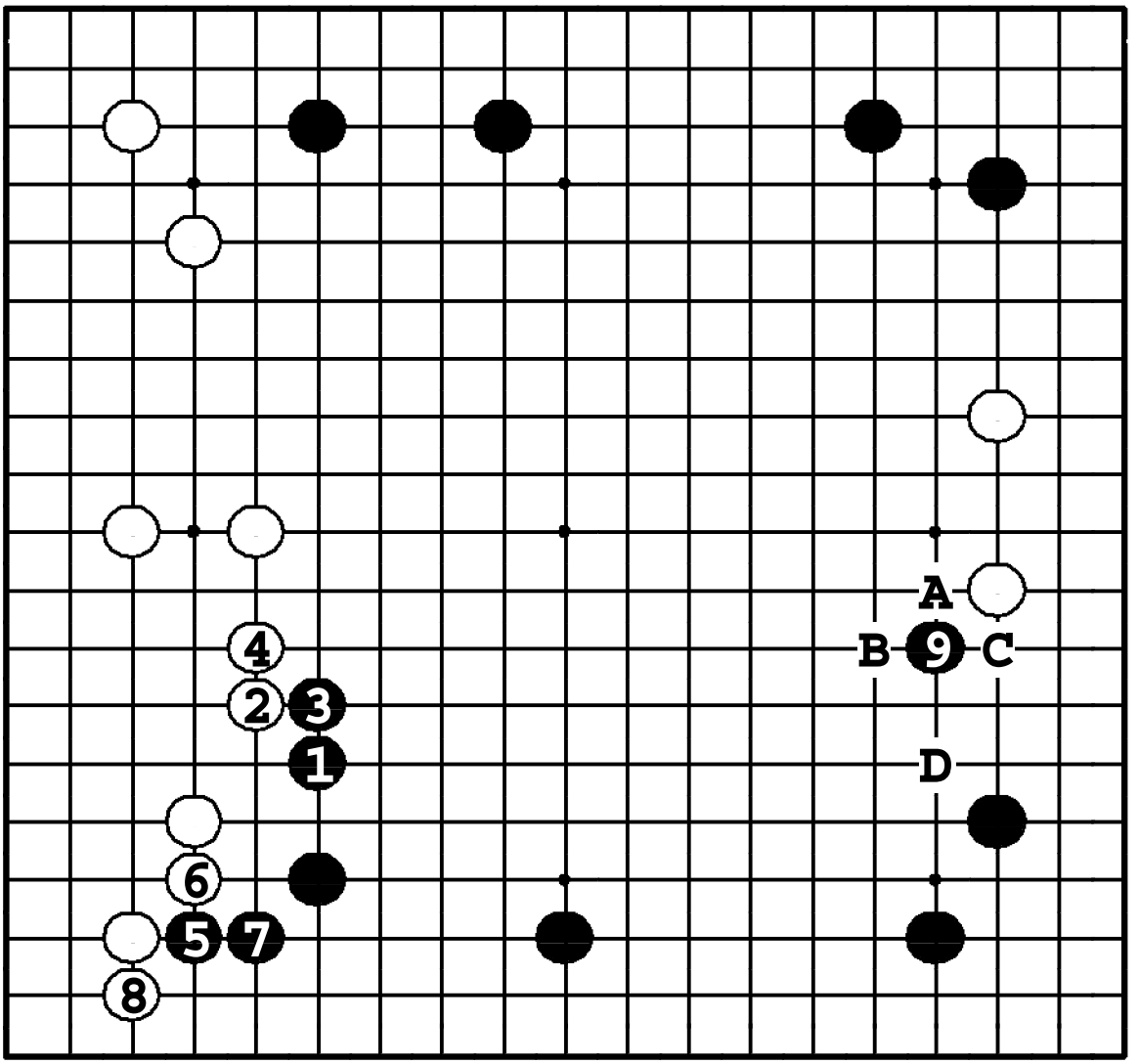

Задача 474. Ответ

Черные прыгают ❶, расширяя мойо и угрожая белой территории слева. Белые защищаются до ⑧, затем черные огораживают громадное мойо ❾. Если ❶ в ❾, то ○**A**, ●**B**, ○**C**, ●**D**, ○**1**.

Задача 475. Ход ○

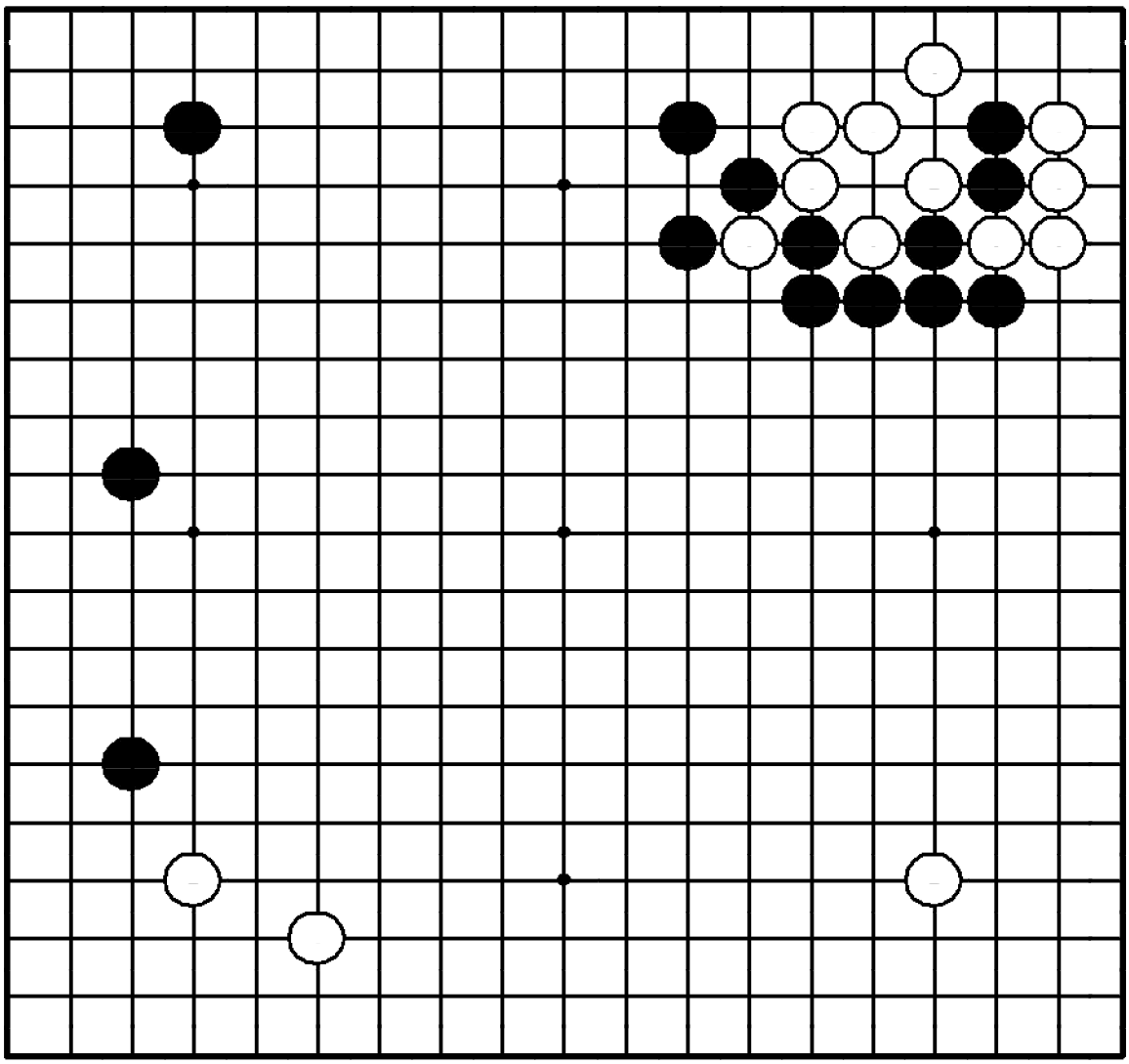

Задача 475. Ход ○

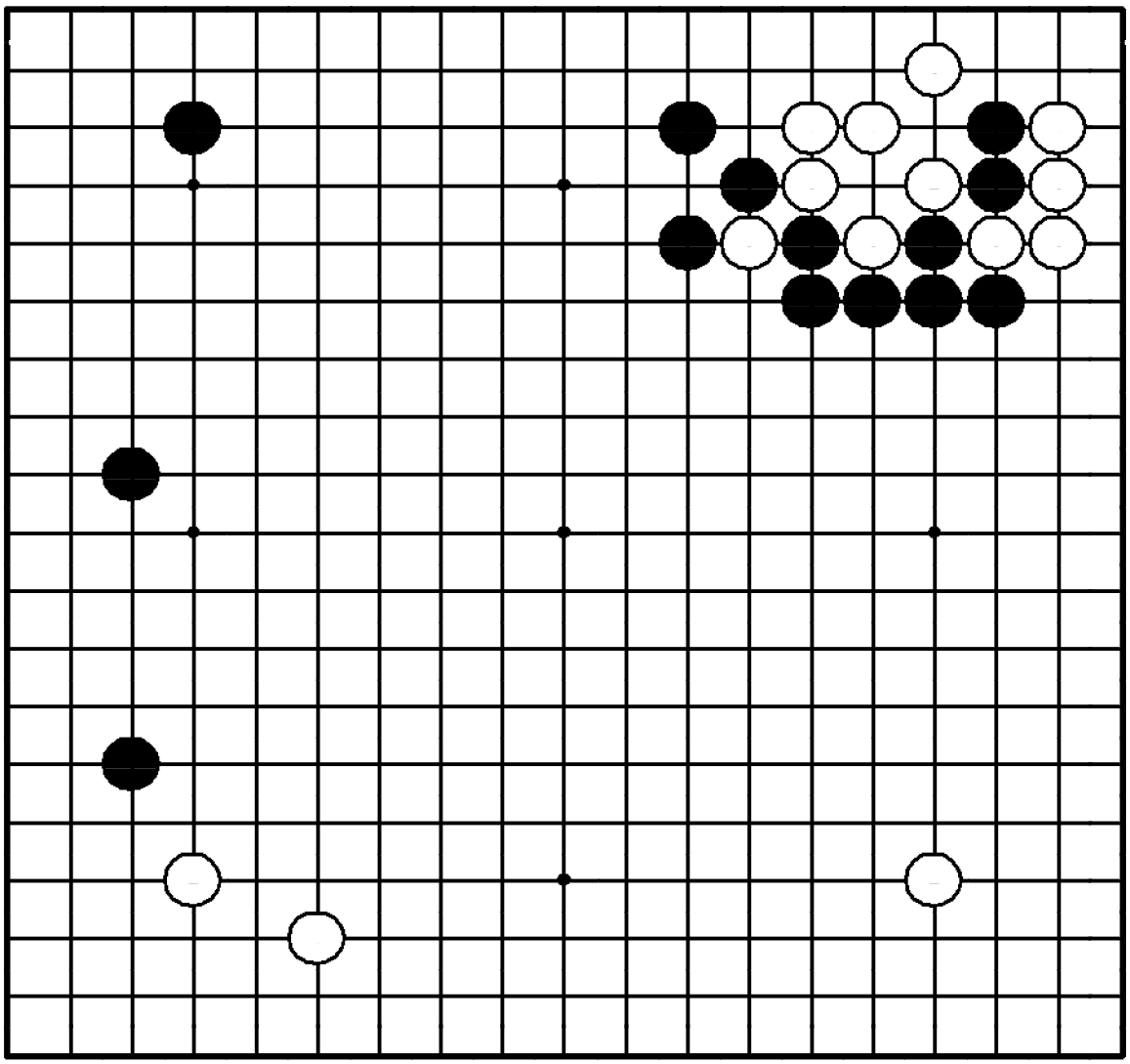

"Делайте точку опоры в сфере влияния противника!"

Где сыграть белым?

защищается сторона.

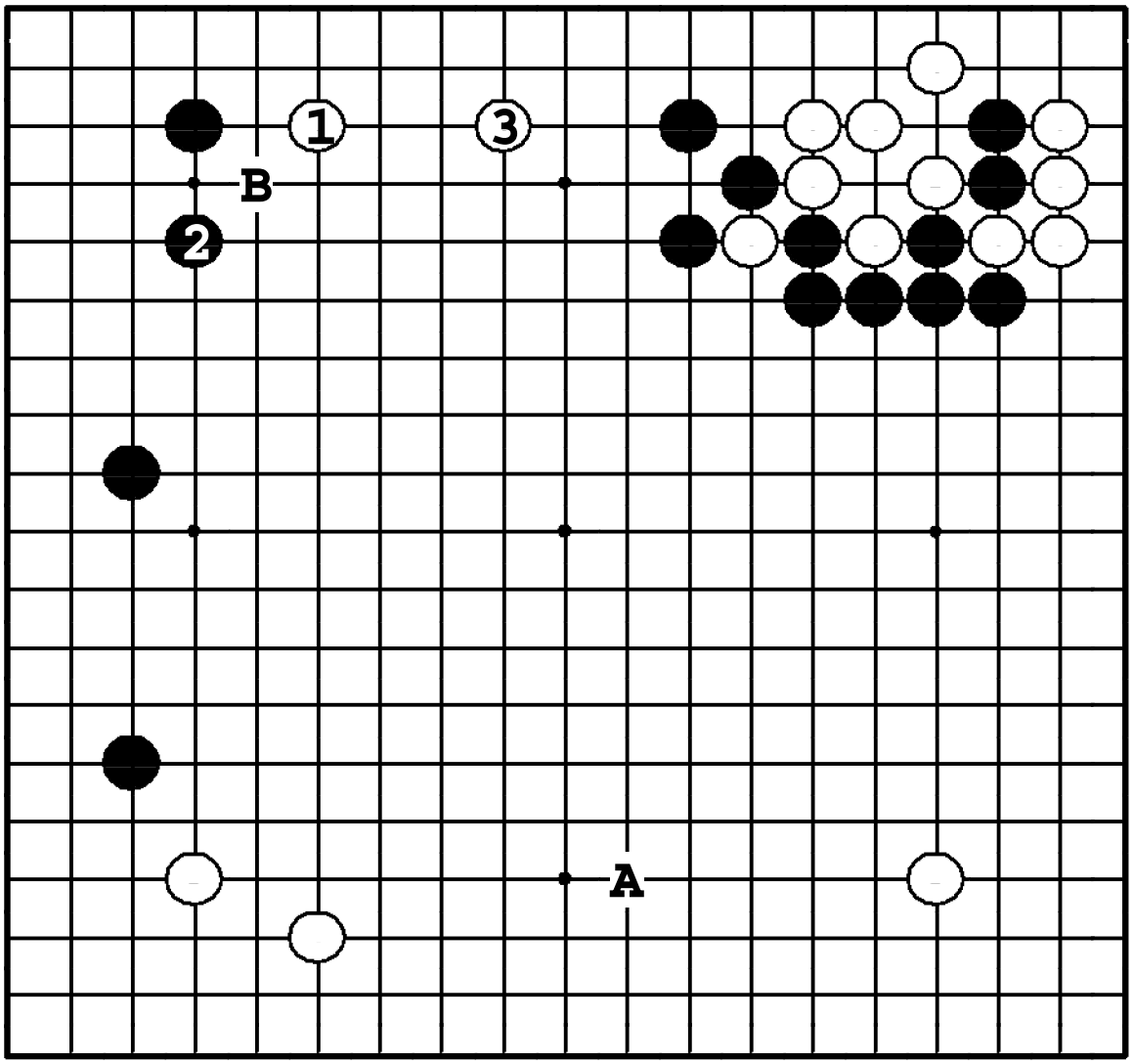

Задача 475. Ответ

Занимая опорные пункты внутри черного мойо ① и ③, белые делают самые большие ходы. ① в **A** – тоже большой ход, но тогда черные укрепят мойо ●**B**, после чего вторжение туда станет очень трудным.

Задача 476. Ход ○

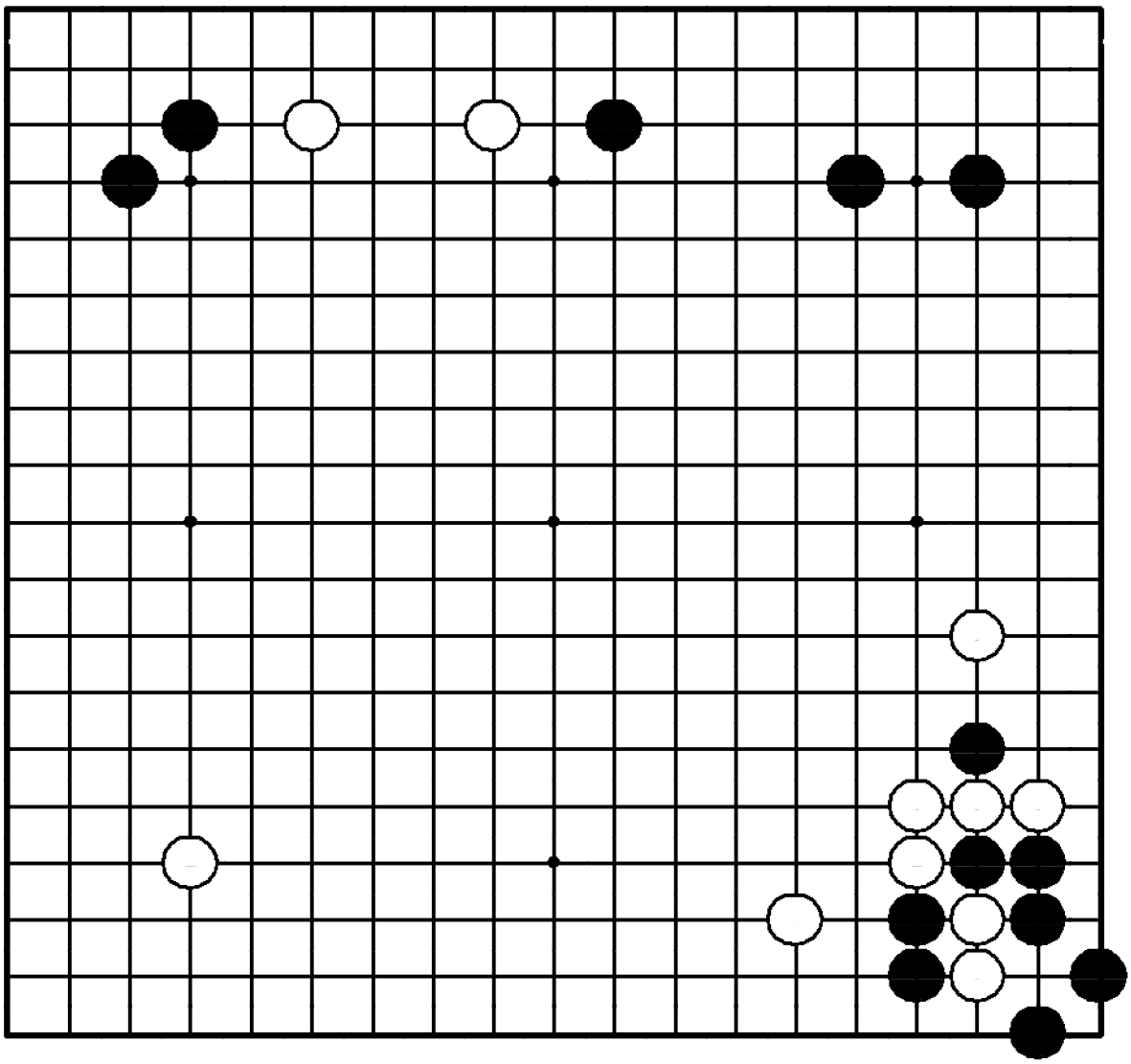

Задача 476. Ход ○

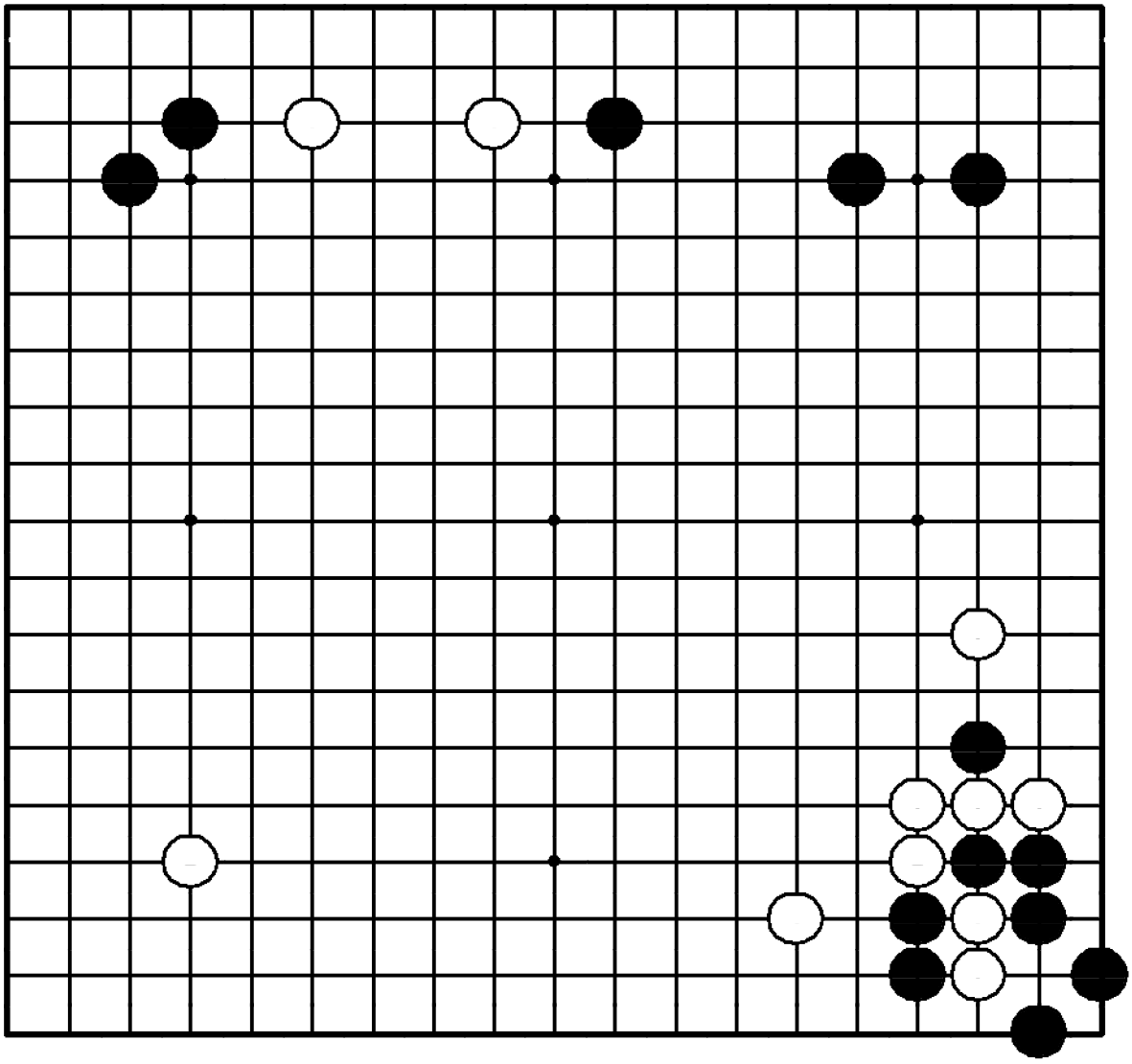

"Заставляйте противника укреплять его территорию, строя себе мойо!"

Где сыграть белым?

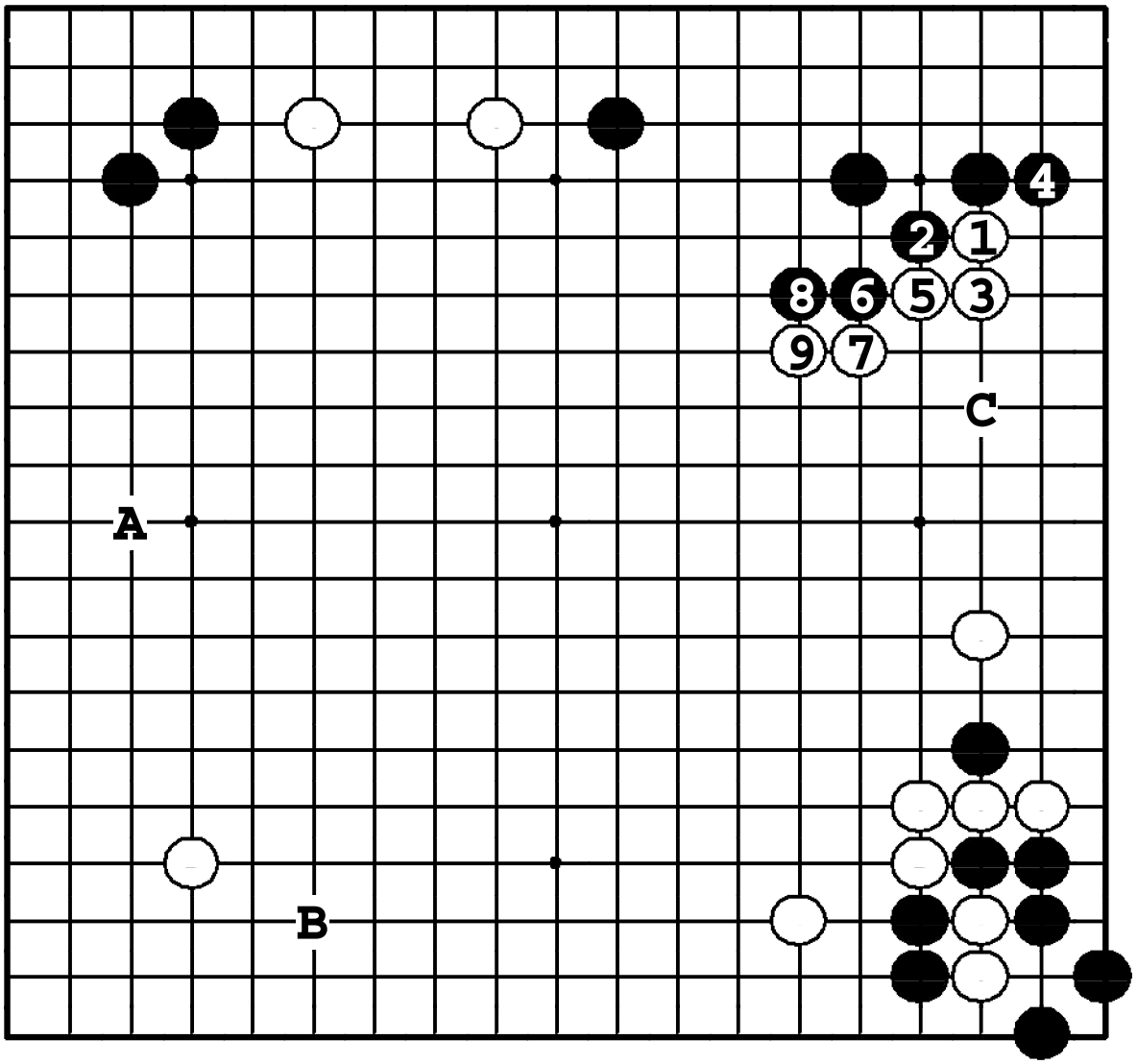

Задача 476. Ответ

Атака ① - хороший образец для запоминания. Ходами до ⑨ белые строят мойо справа. Это не единственный путь игры там, но он дает хороший результат. Если ① в **A** или **B**, то у черных будет распространение ●**C**.

Задача 477. Ход ●

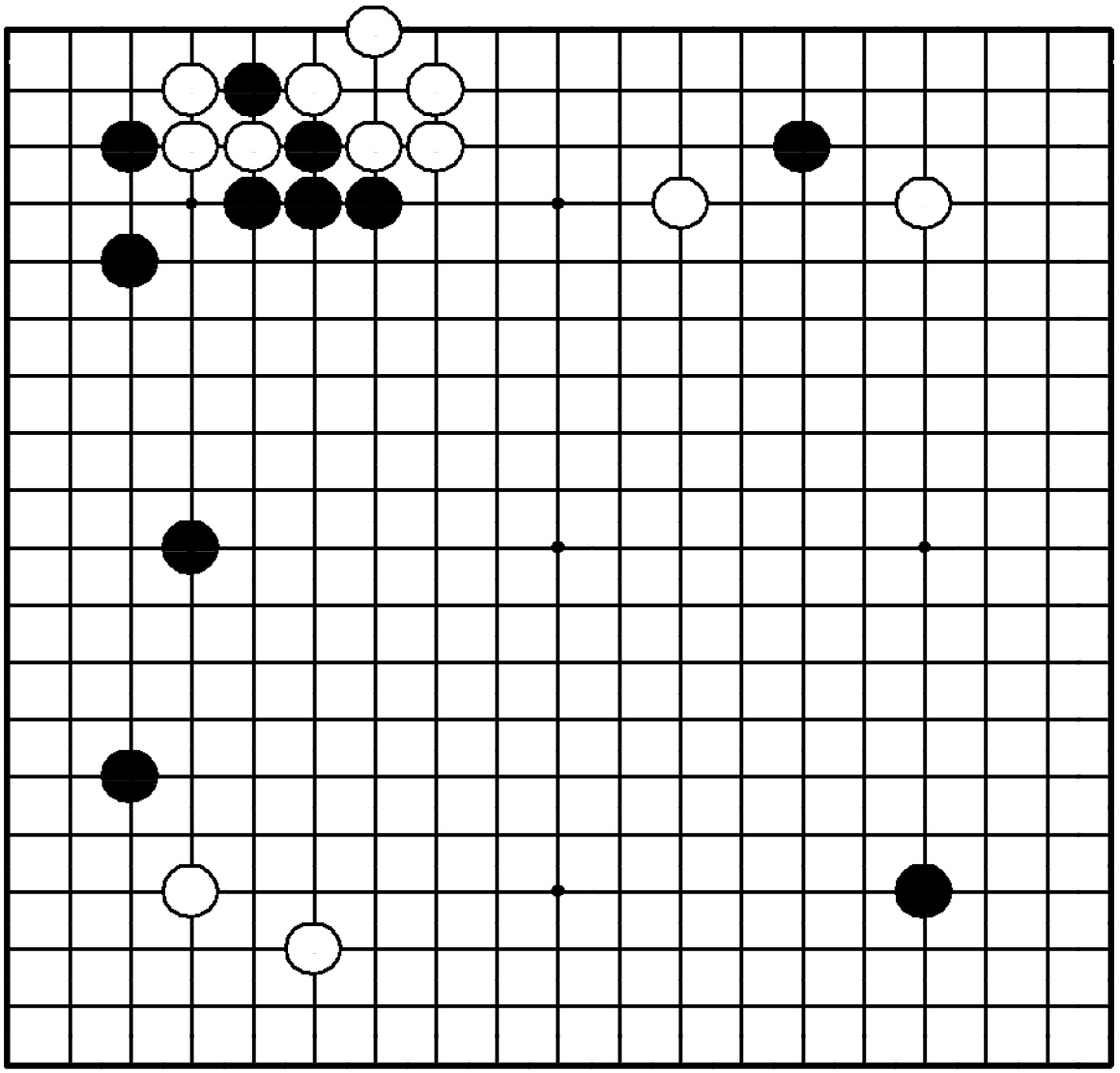

Задача 477. Ход ●

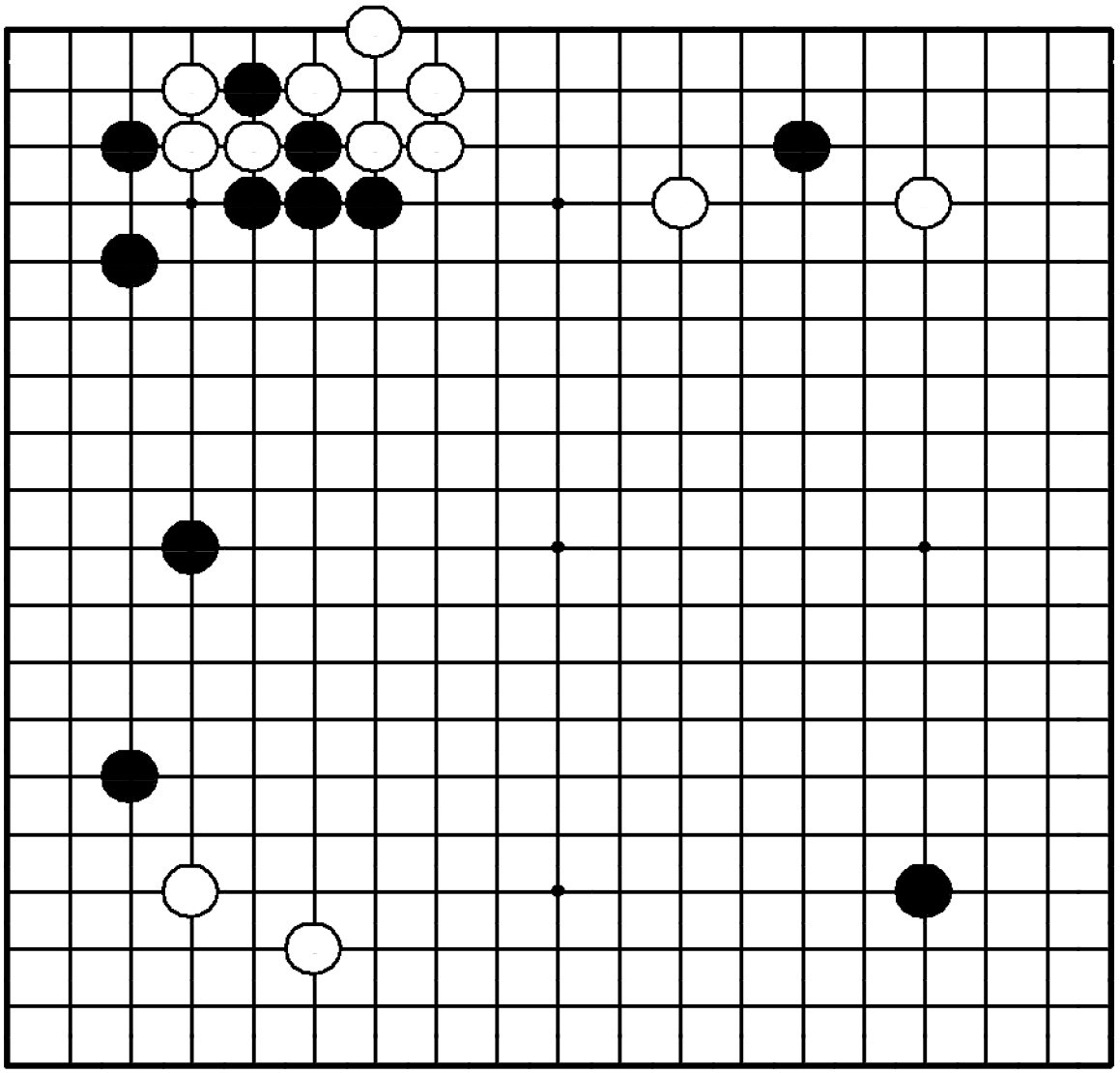

"Заставляйте противника укреплять уже занятую им территорию!"

Где сыграть черным?

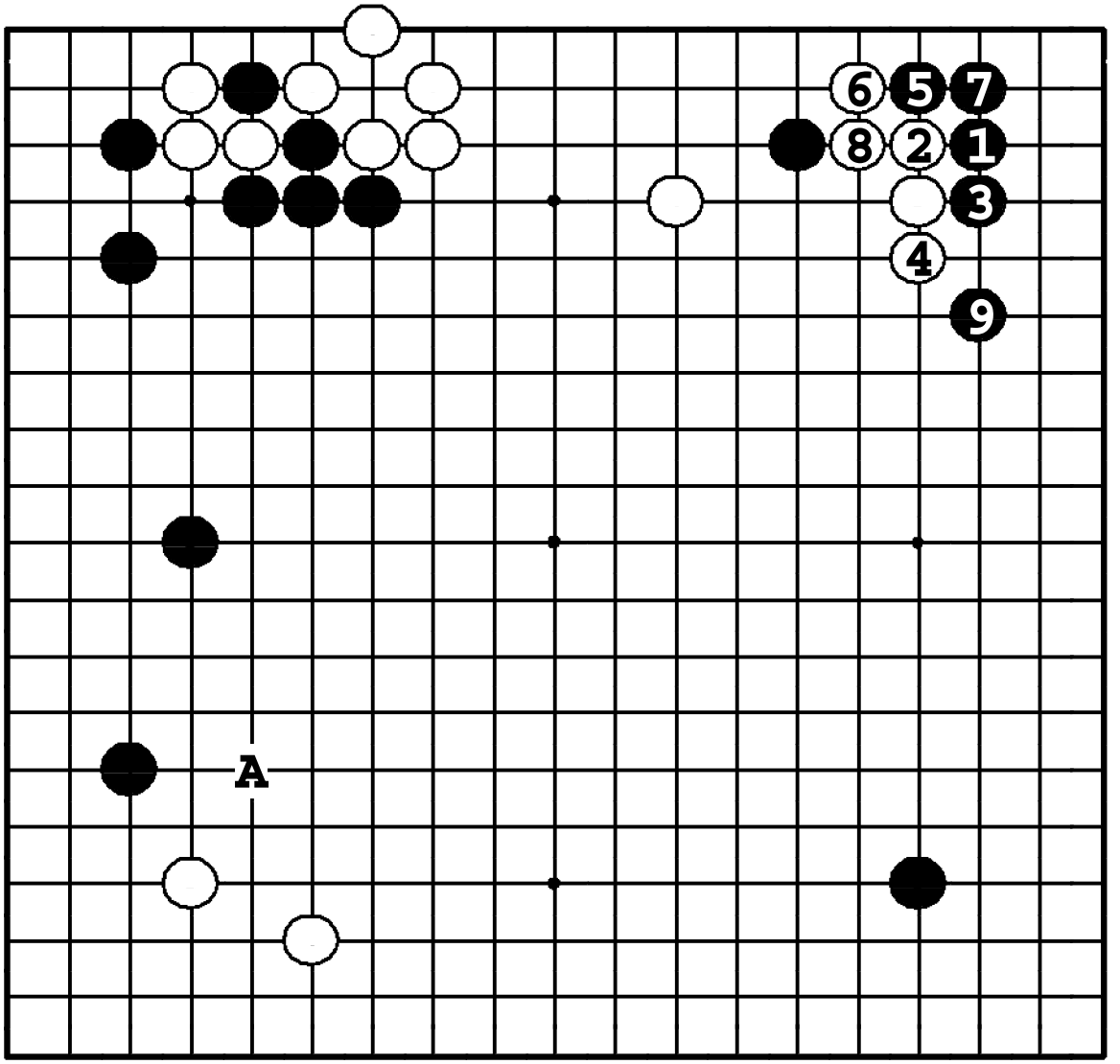

Задача 477. Ответ

Черным следует вторгнуться в угол ❶. Продолжение, дающее белым максимум ② – ⑧, однако их позиция получается плосковатой. ❶ в **A** – тоже много, но тогда белые установят контроль над верхней стороной – ❍**1**.

Задача 478. Ход ●

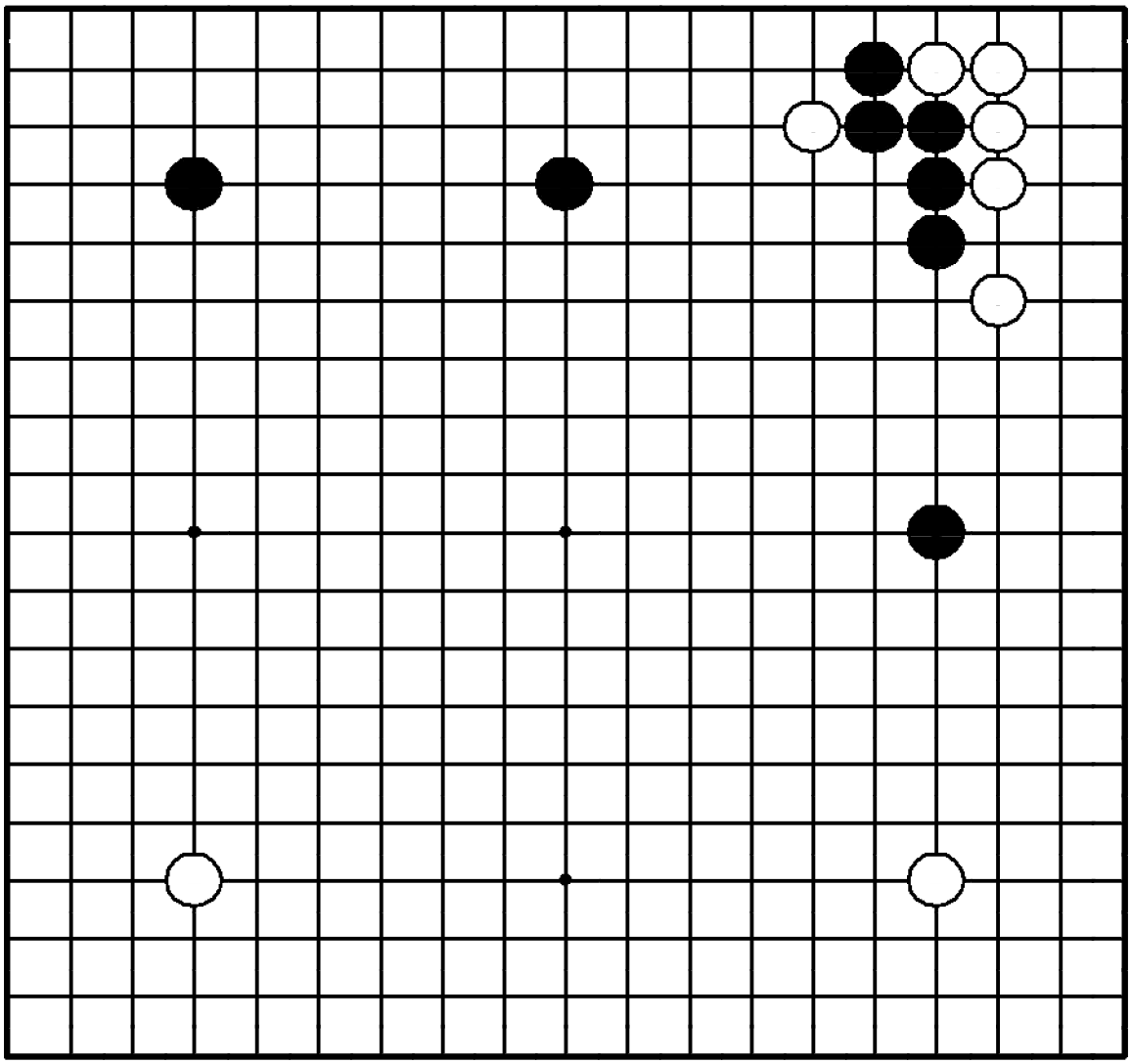

Задача 478. Ход ●

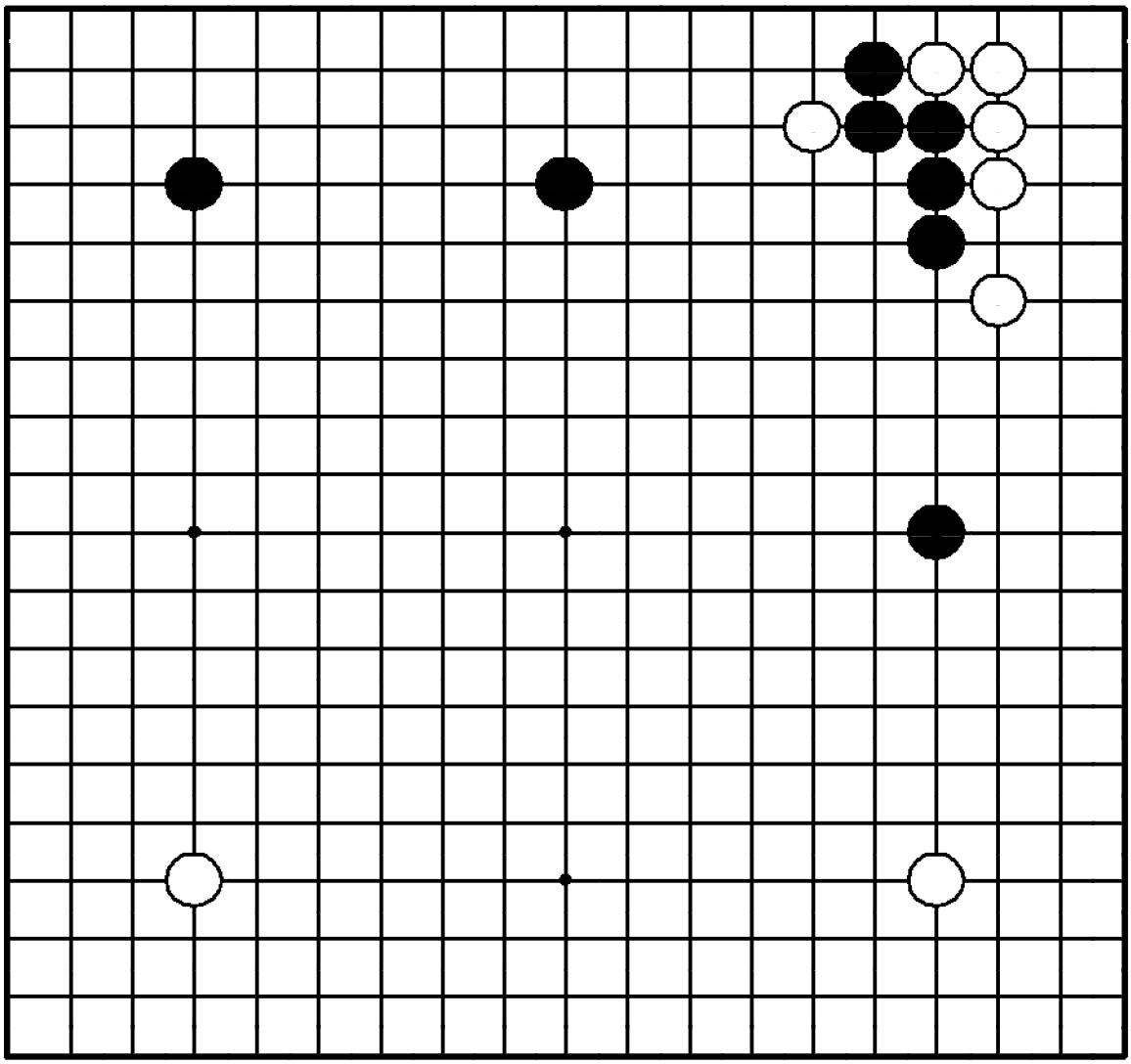

"Присоединяйте свои слабые камни к мойо!"

Где сыграть черным?

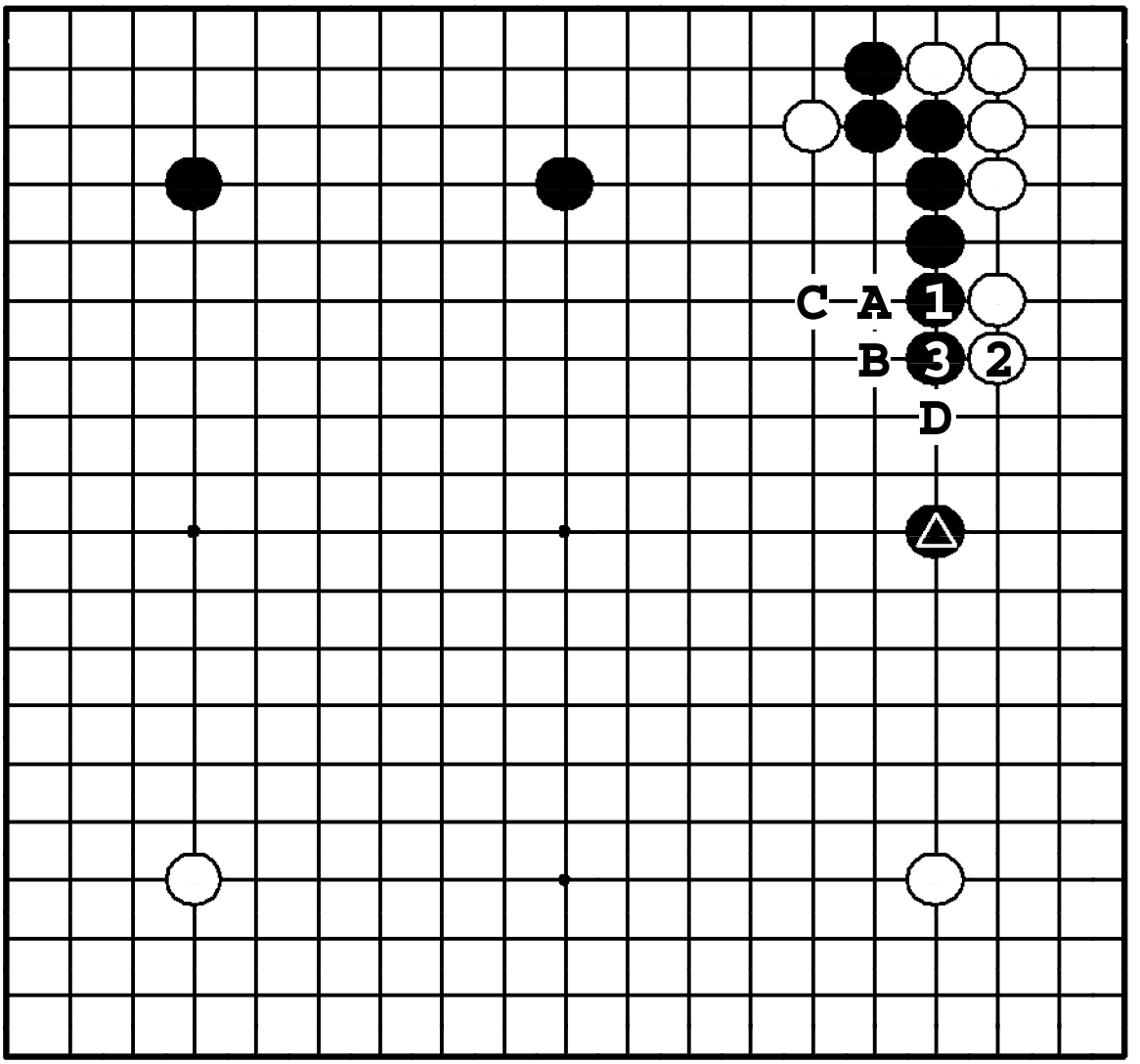

Задача 478. Ответ

Черные должны играть ❶, ❸, соединяя камни и получая мойо наверху. Если черные сыграют в другом месте, то последует ❍**1**, ●**A**, ❍**B**, ●**C**, ❍**D** и камень △ будет отрезан.

Задача 479. Ход ●

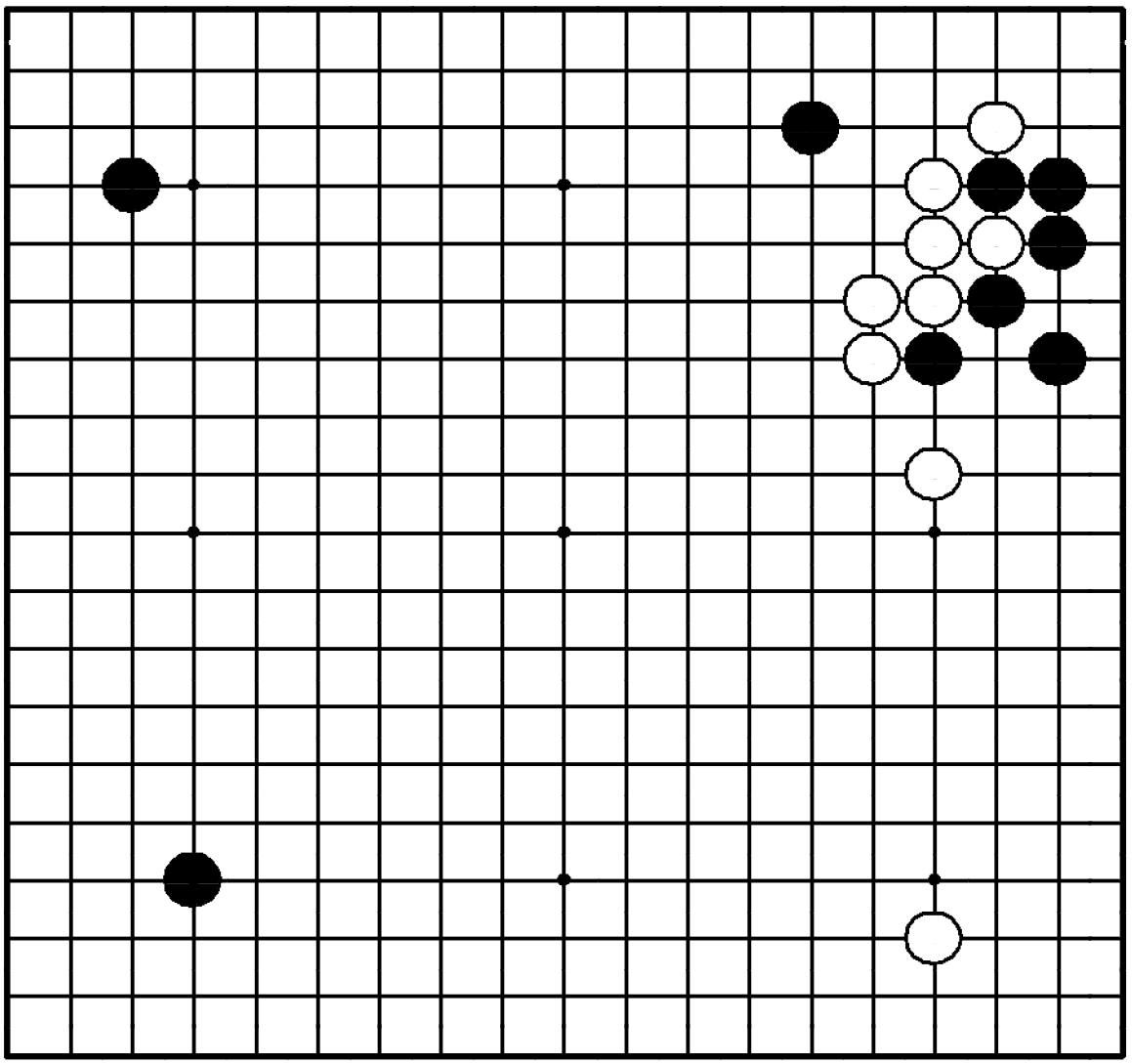

Задача 479. Ход ●

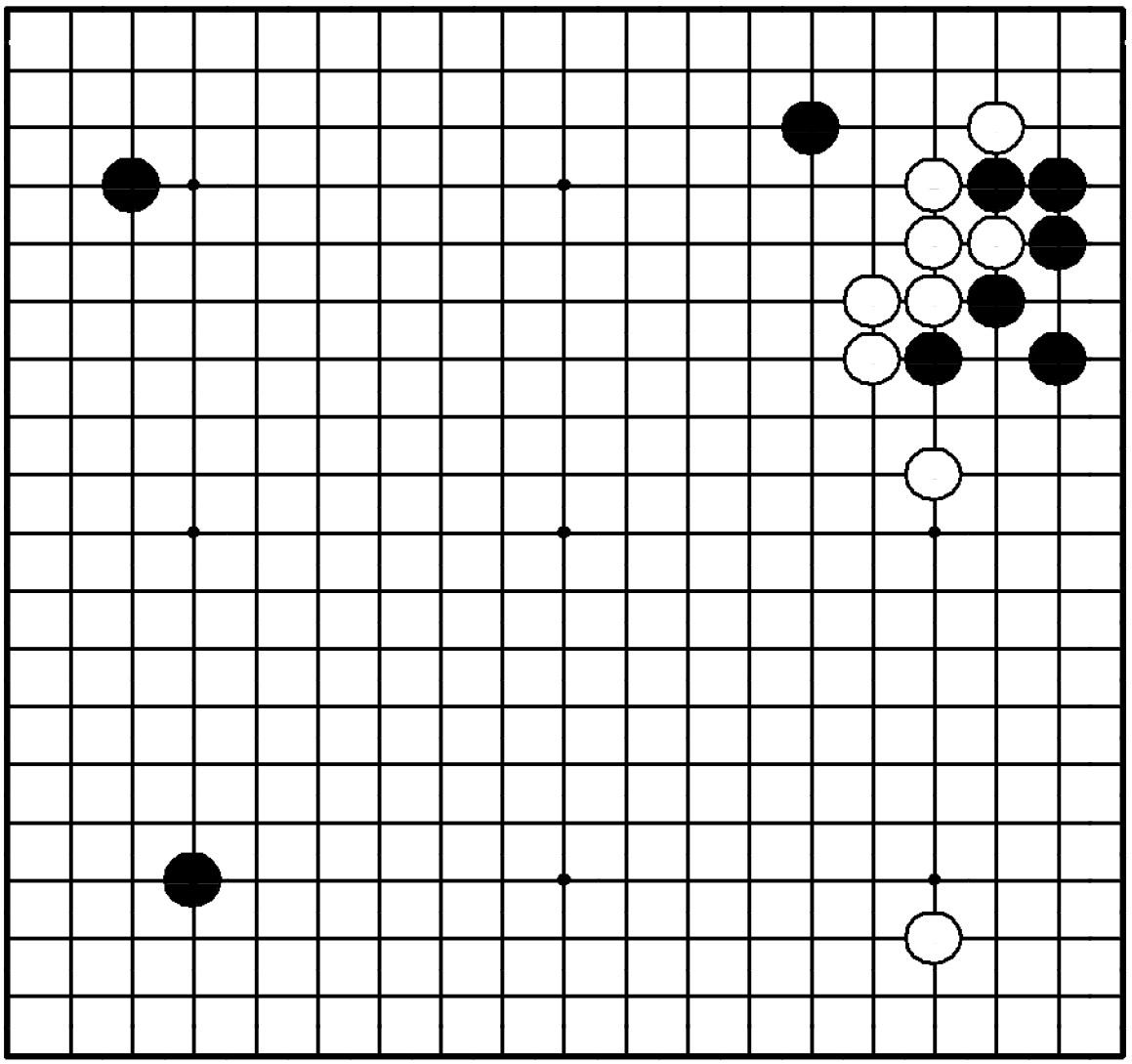

"Нейтрализуйте плотность противника!"

Где сыграть черным?

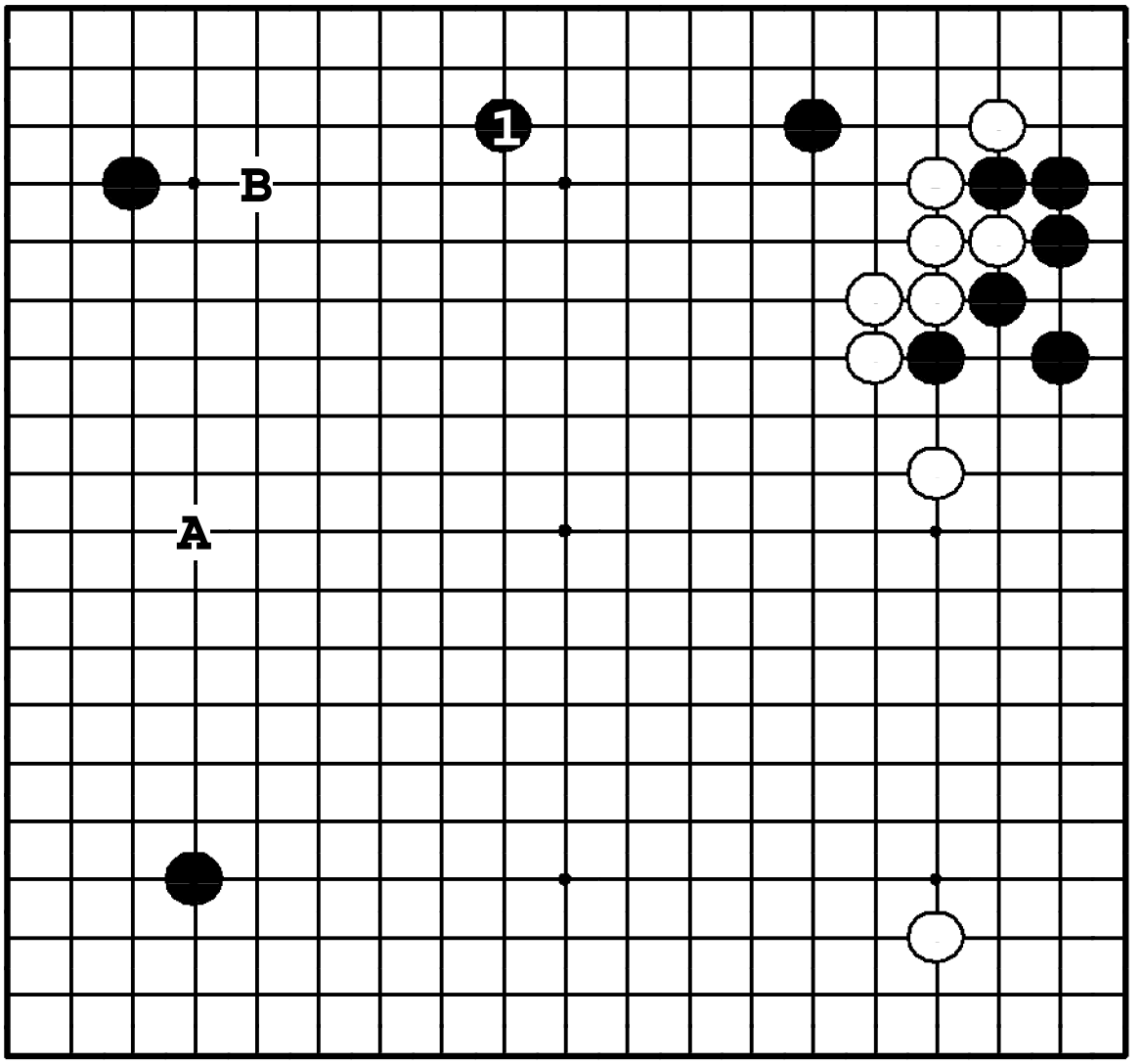

Задача 479. Ответ

Черные должны выбирать между двумя большими расширениями ❶ и ●**A**. Ход ❶ – приоритетный, так как с его помощью нейтрализуется плотность белых справа. Более того, если белые сделают какари ❍**B**, камень ❶ будет работать как хасами – клещи.

Задача 480. Ход ●

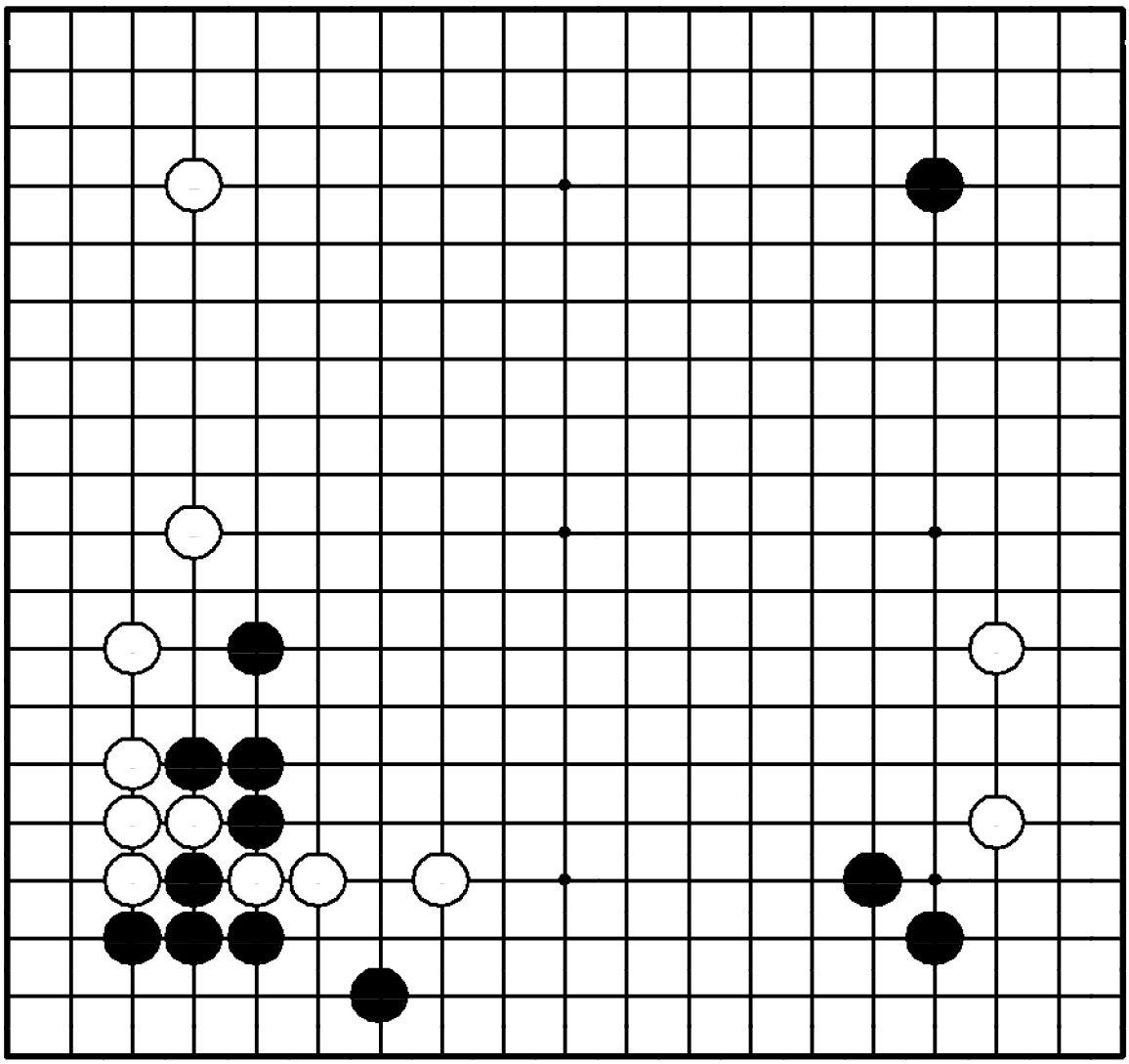

Задача 480. Ход ●

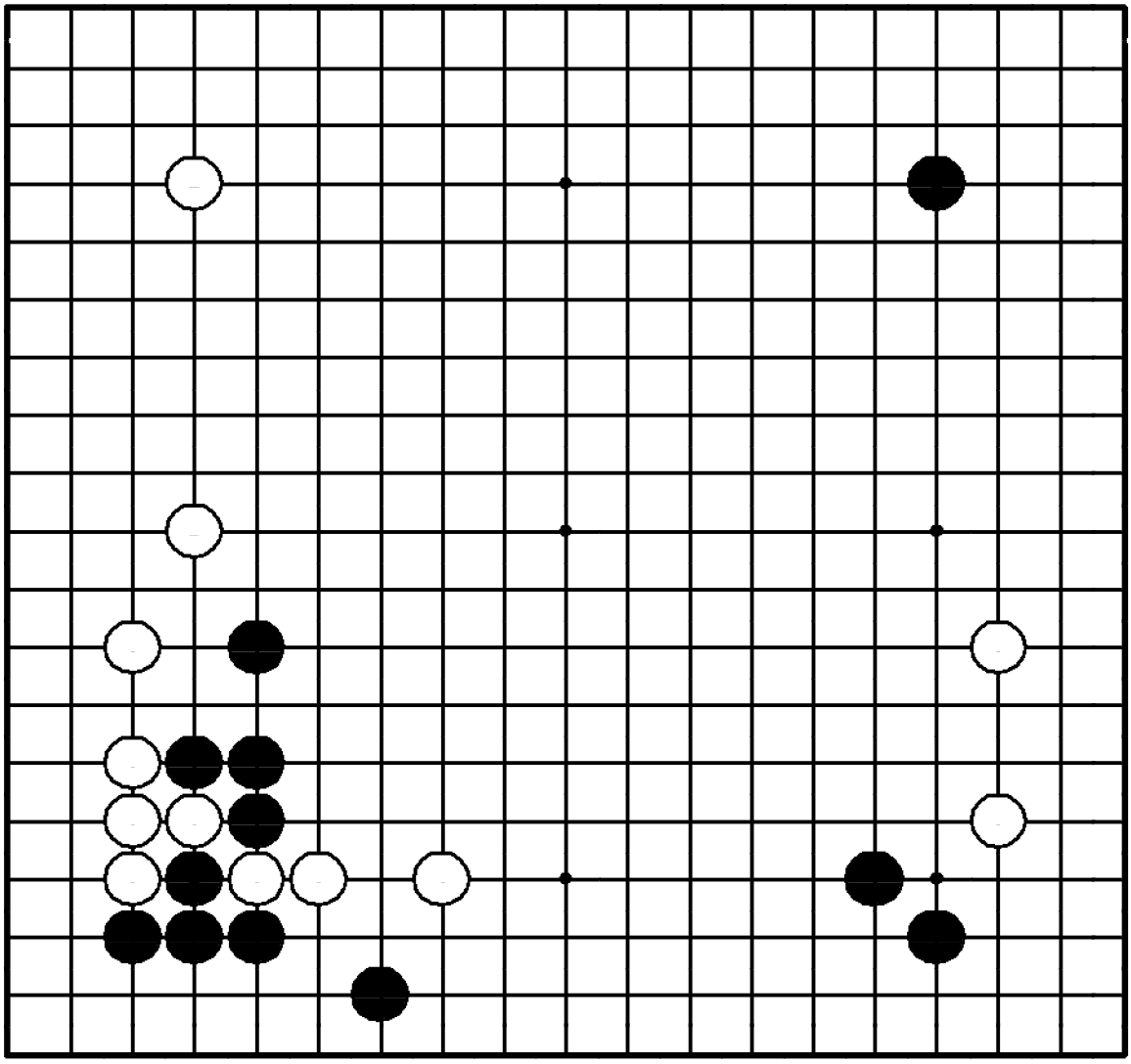

"Атакуйте слабые камни противника!"

Где сыграть черным?

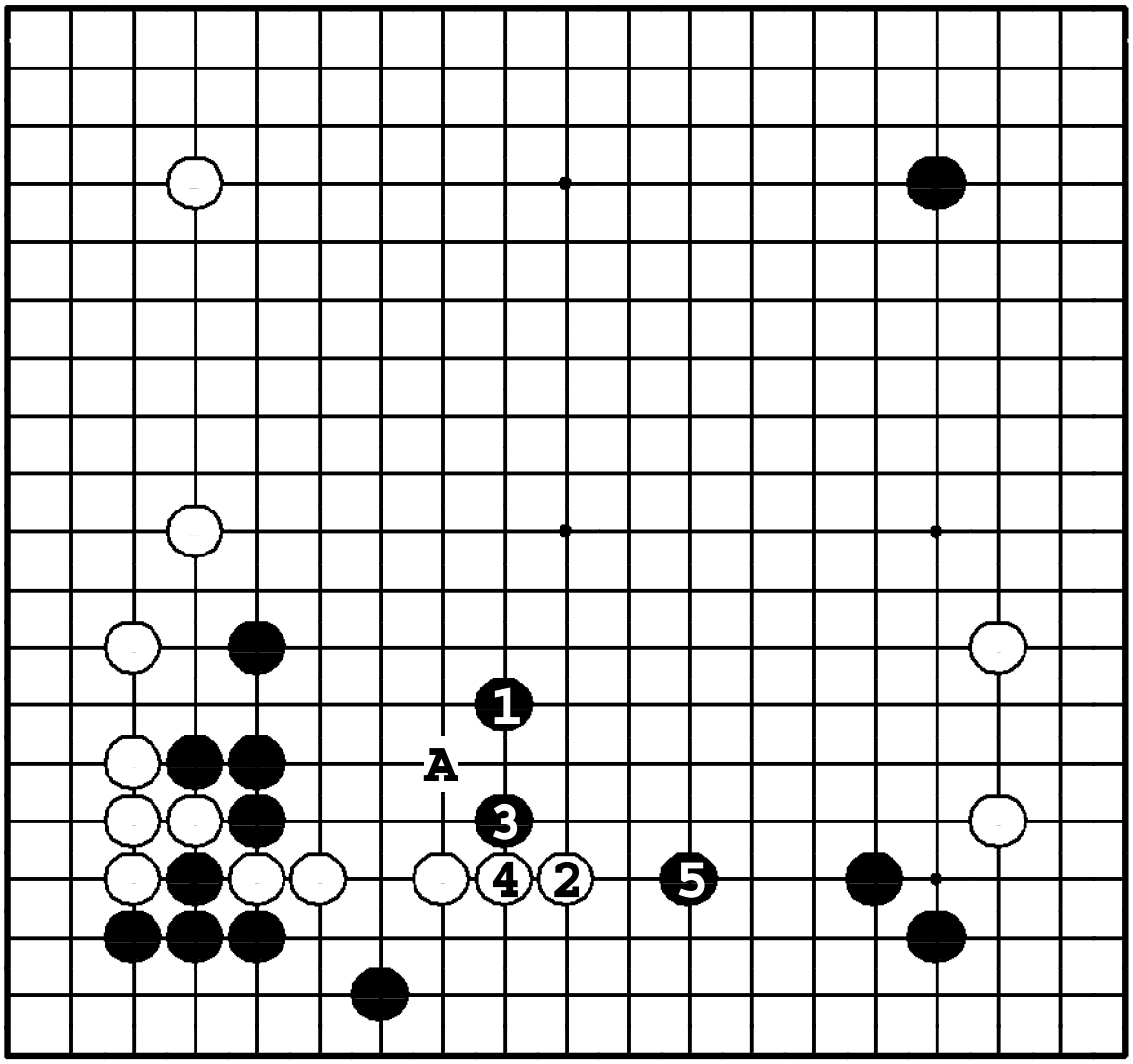

Задача 480. Ответ

Ход ❶ атакует белую тройку внизу. Если ②, черные вынуждают обмен ❸ – ④, затем атакуют ❺. Ход ❶ в **2** – неправильное направление. Белые выпрыгнут ❍ **A**, и четыре черных камня слева ослабеют.

Задача 481. Ход ○

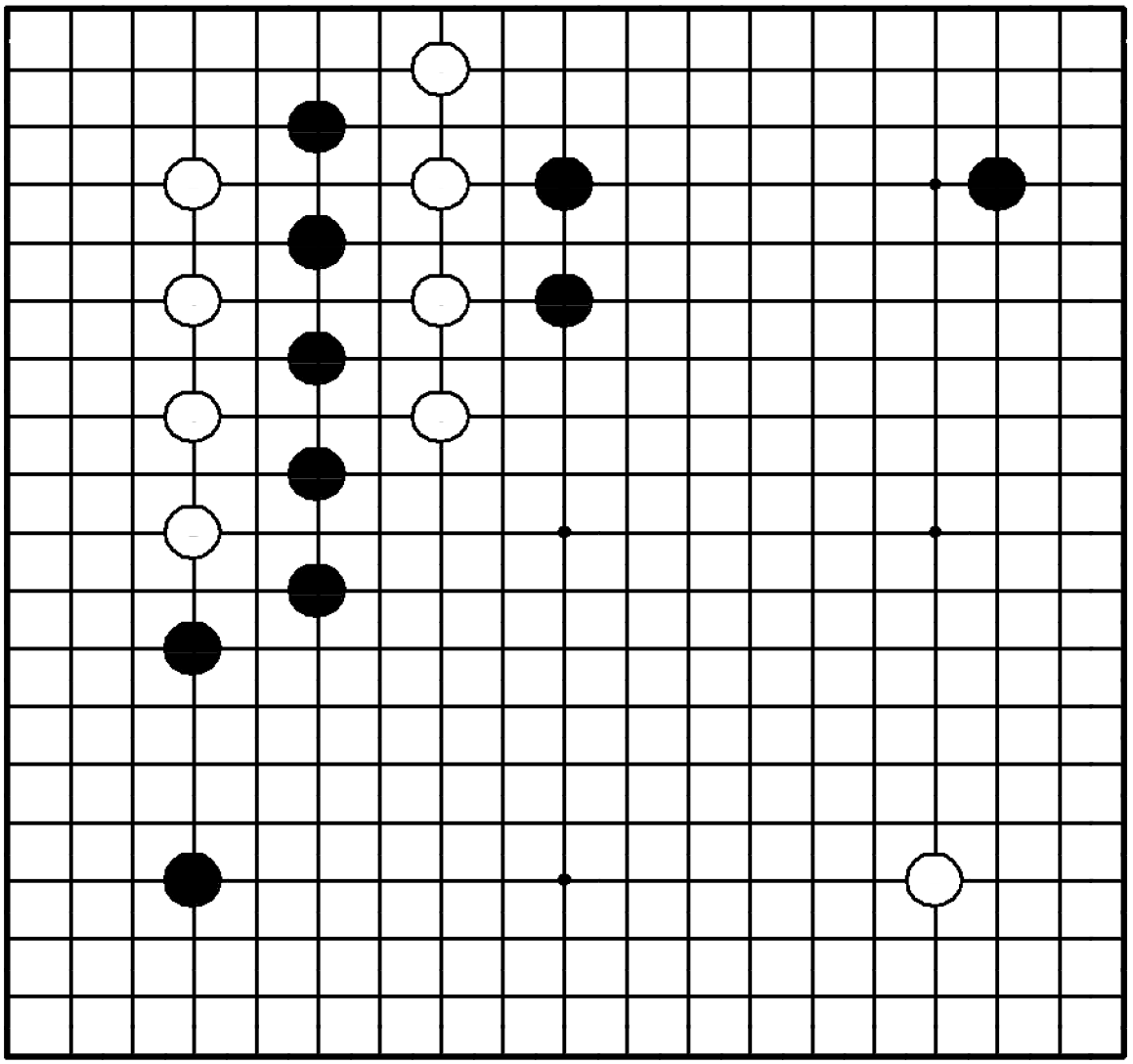

Задача 481. Ход ○

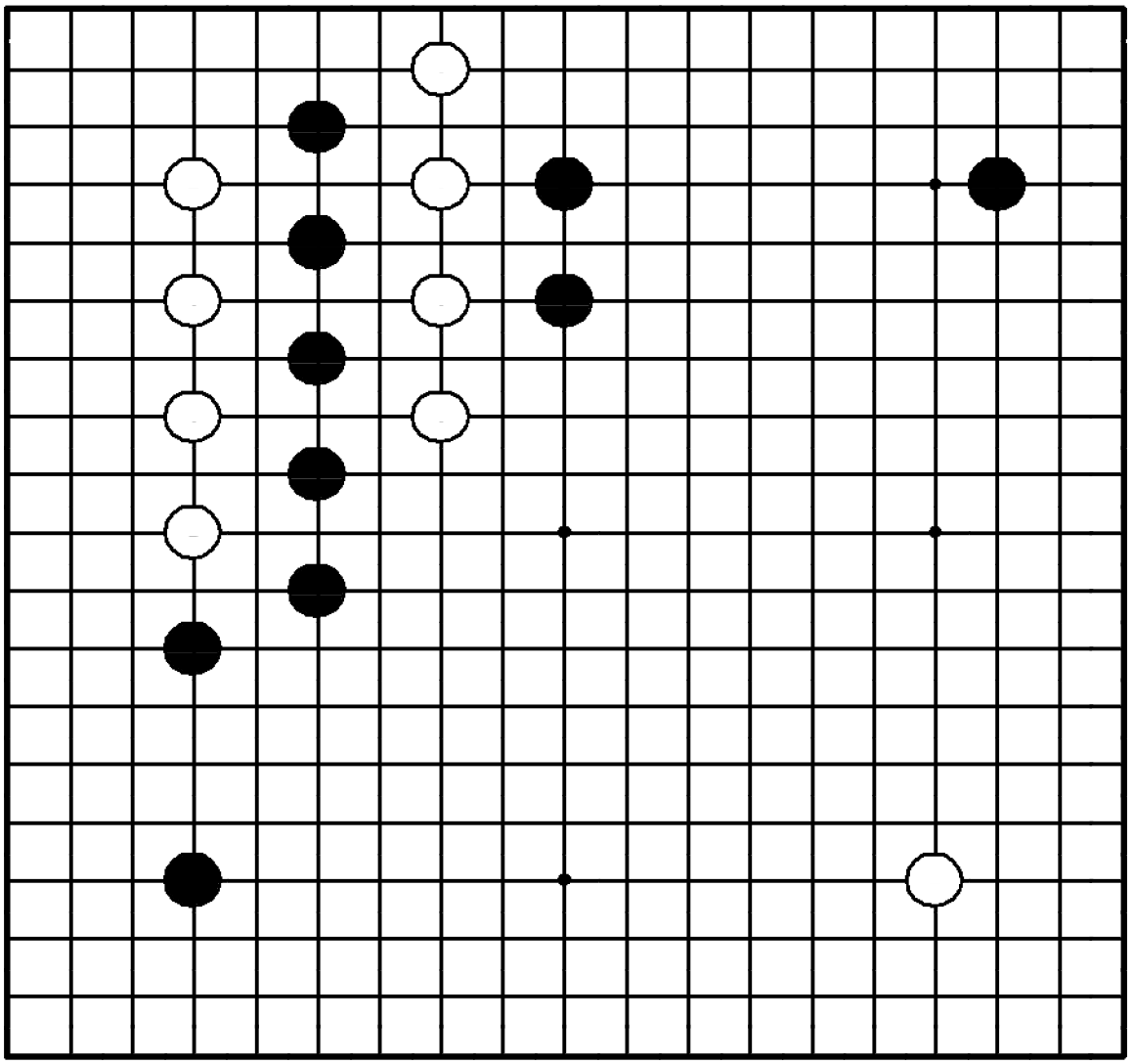

"Делайте базу для своих слабых камней!"

Где сыграть белым?

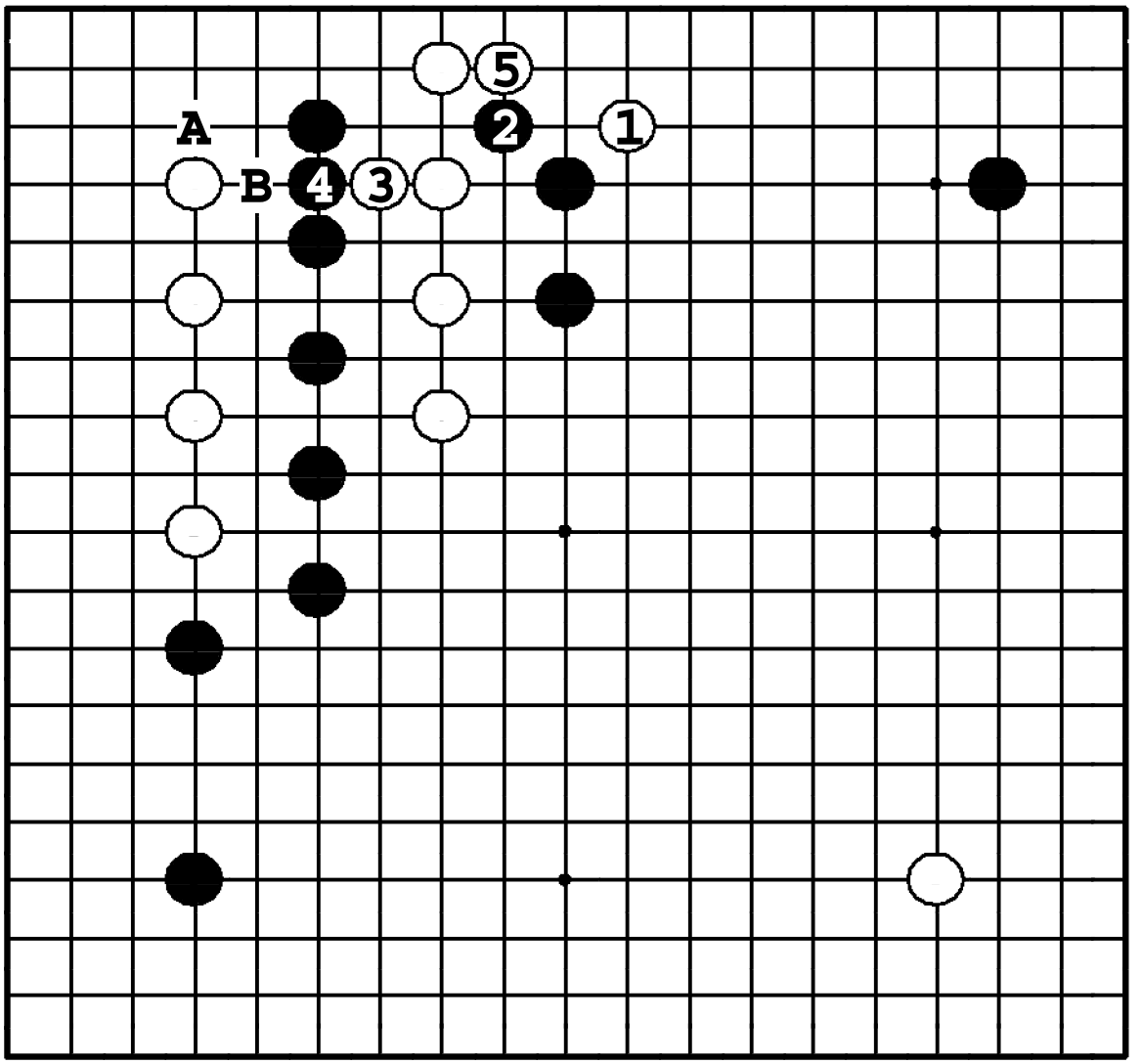

Задача 481. Ответ

После хода ① белых нельзя разрезать. ❷ выглядит угрожающе, но после обмена ③ - ❹ у белых есть вытягивание ⑤. После ① белые должны учитывать возможность ●**A**. Им нужно вызвать обмен ❍**B** – ❹, а затем защититься наверху.

Задача 482. Ход ○

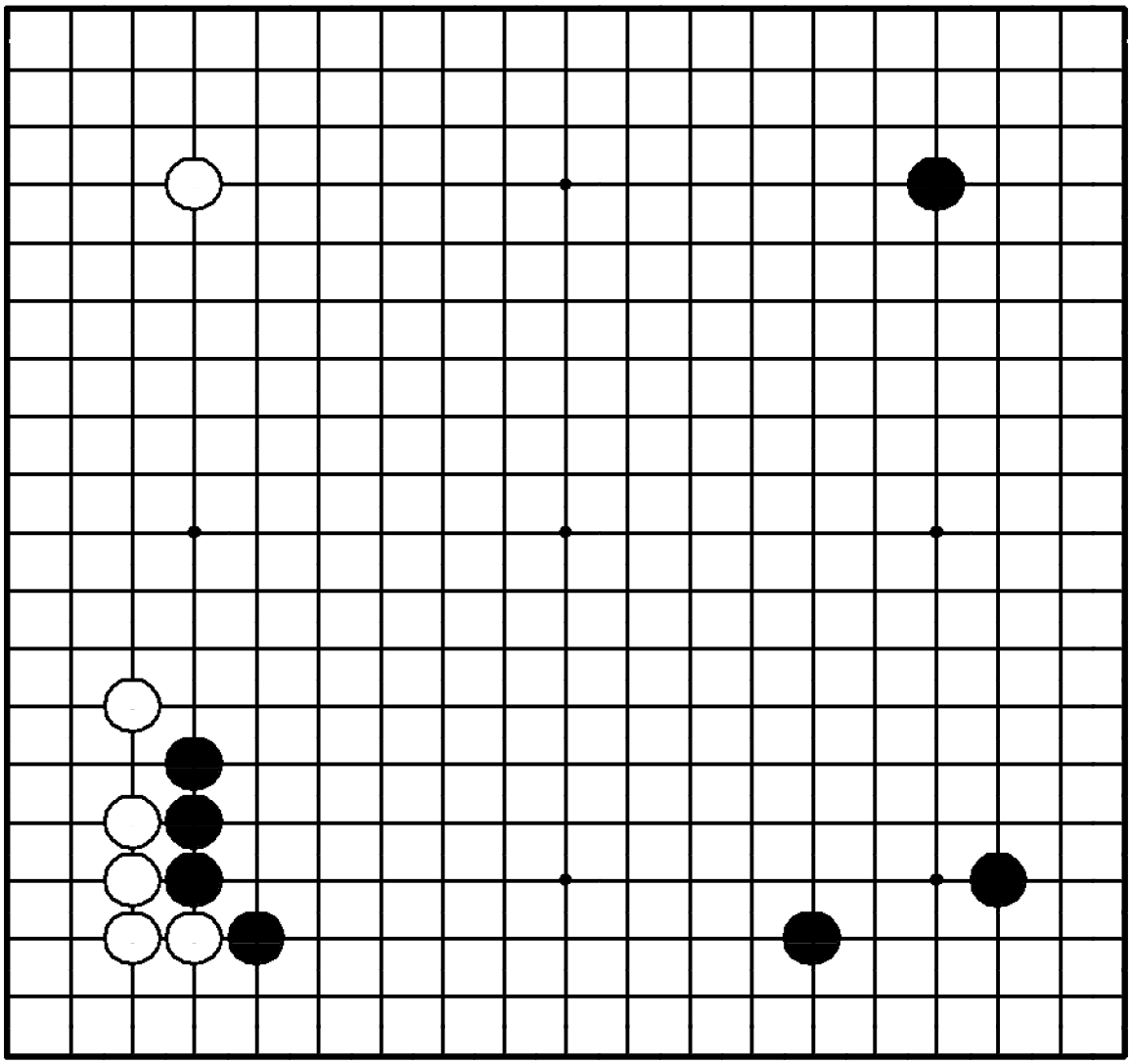

Задача 482. Ход ○

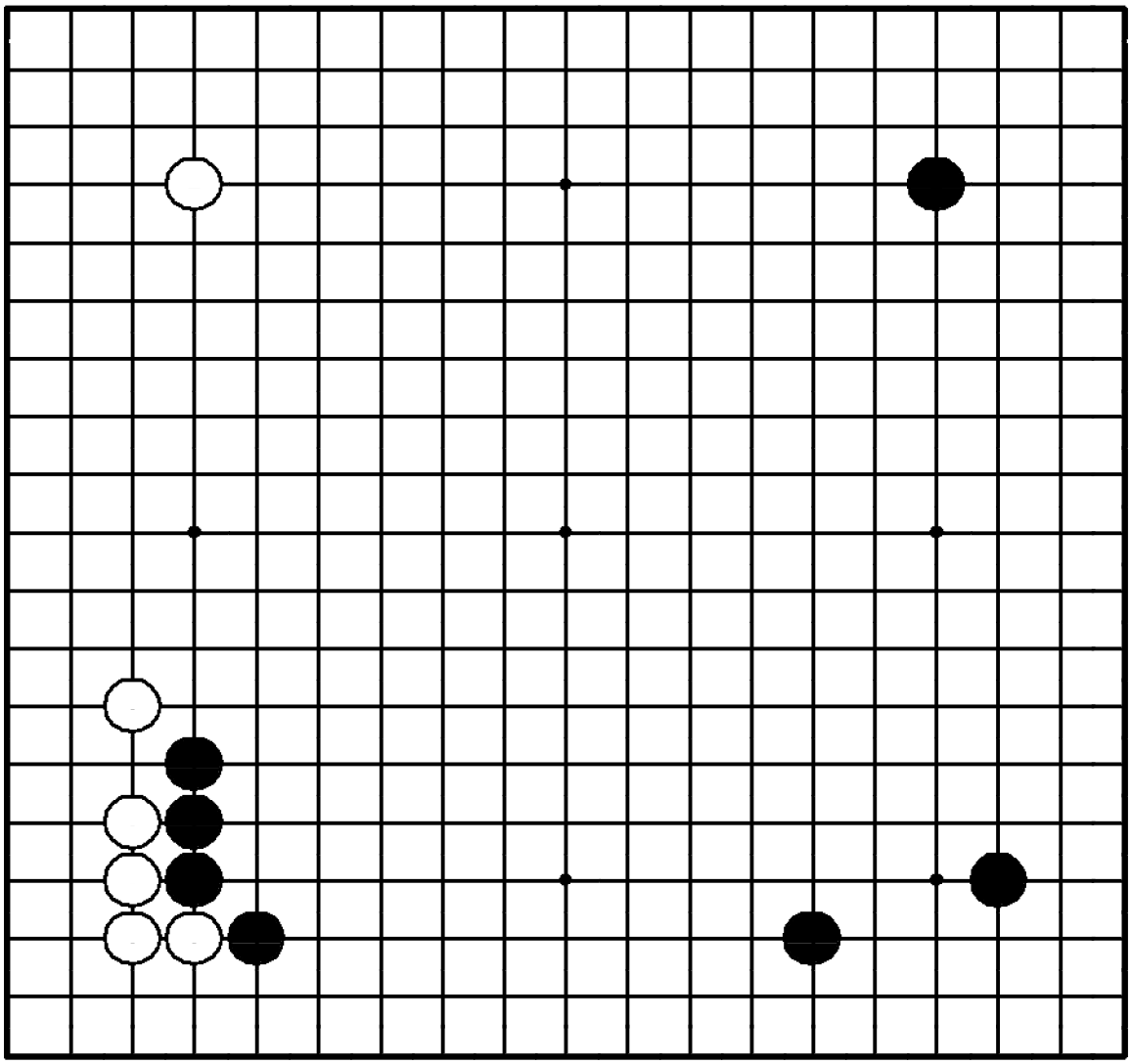

"Делайте точку опоры в сфере влияния противника!" "Захватывайте целинные территории!"

Где сыграть белым?

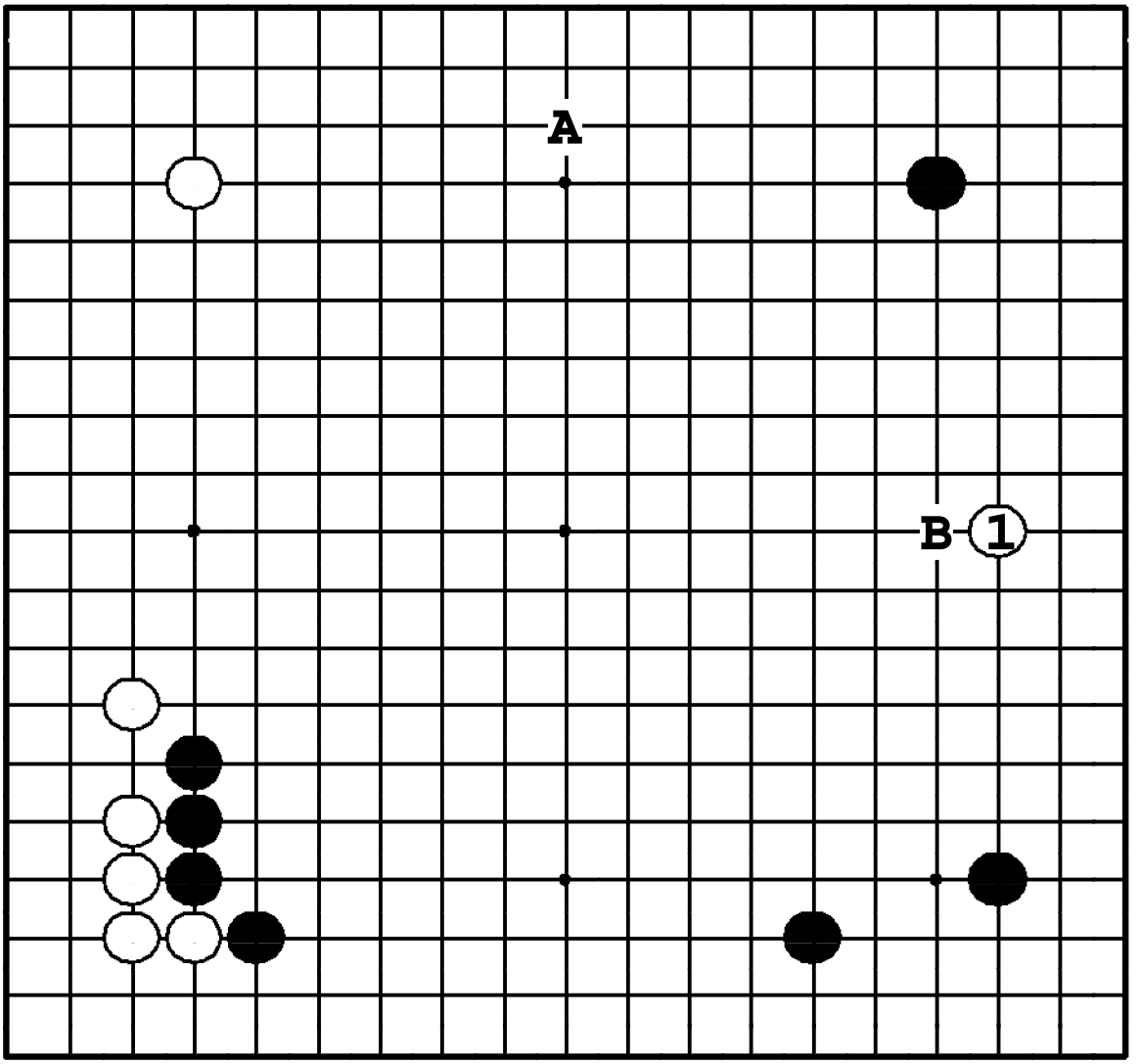

Задача 482. Ответ

Все камни белых стоят слева, так что теперь пришел черед правой стороны: ①. ① в **A** – большое расширение, но тогда черные ответят ●**B**, и их мойо будет доминировать на доске.

Задача 483. Ход ○

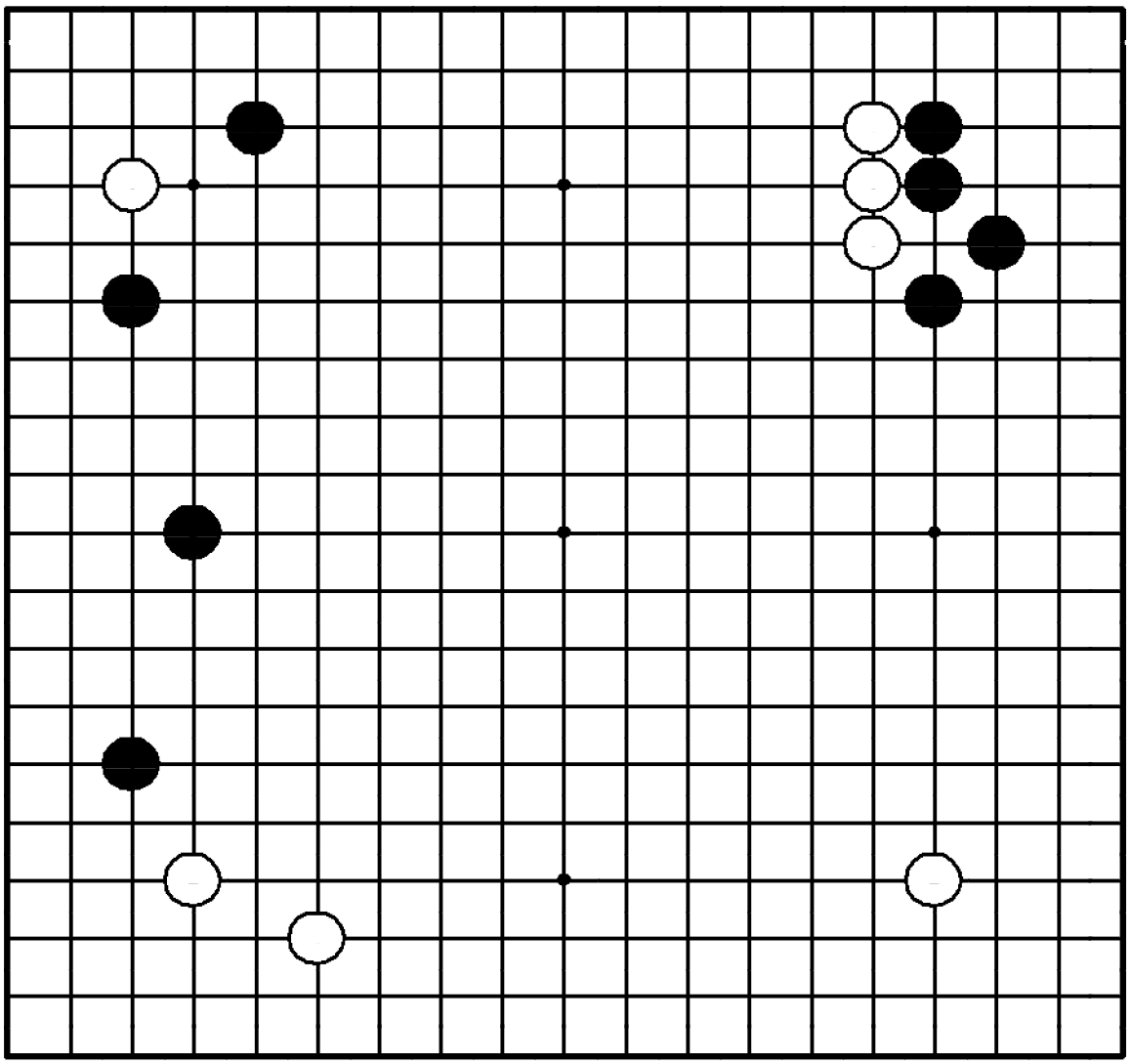

Задача 483. Ход ○

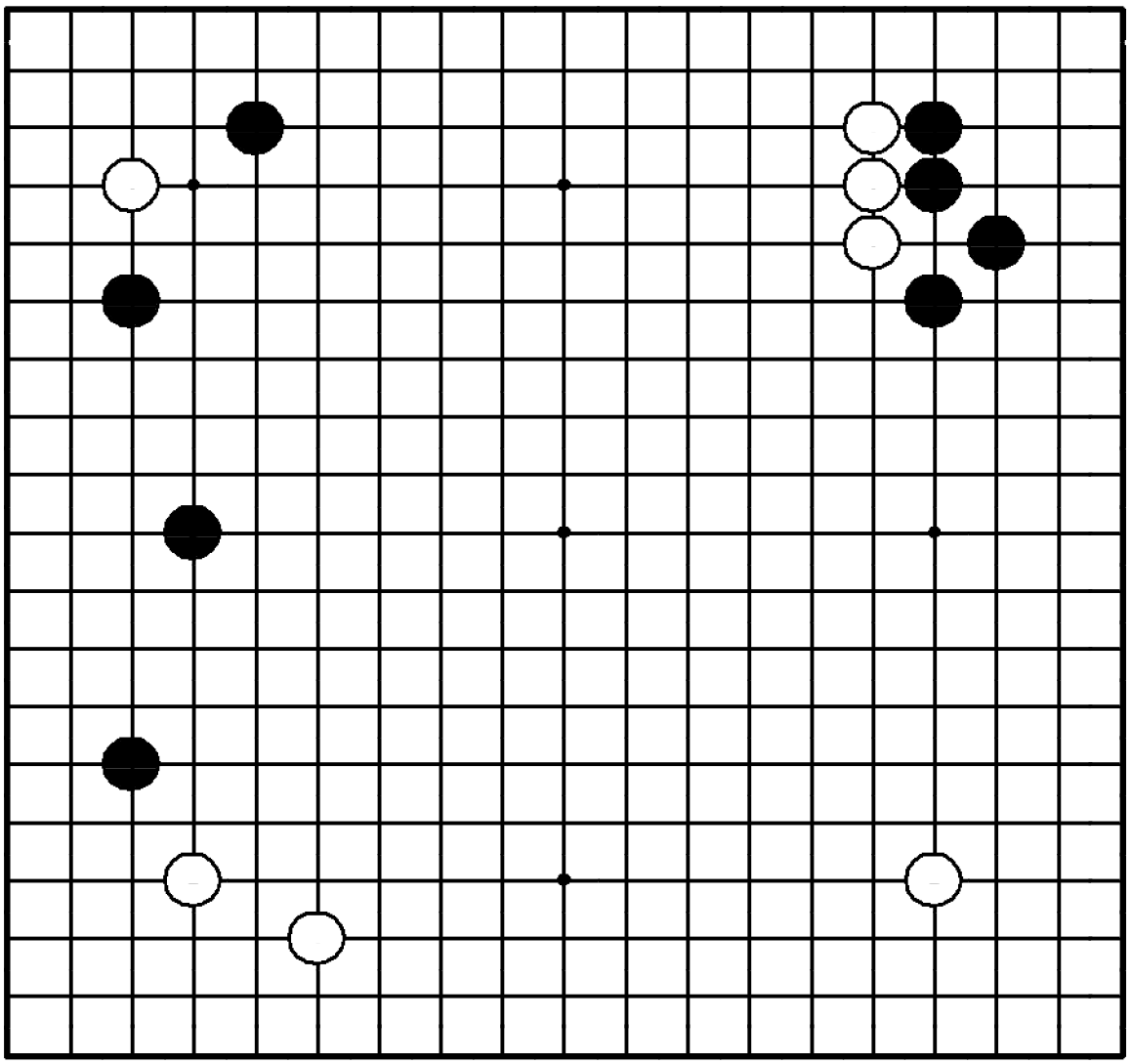

"Делайте базу для своих камней!" "Расширятесь от своей стены!" "Стена без базы становится тяжелой!"

Где сыграть белым?

титься наверху.

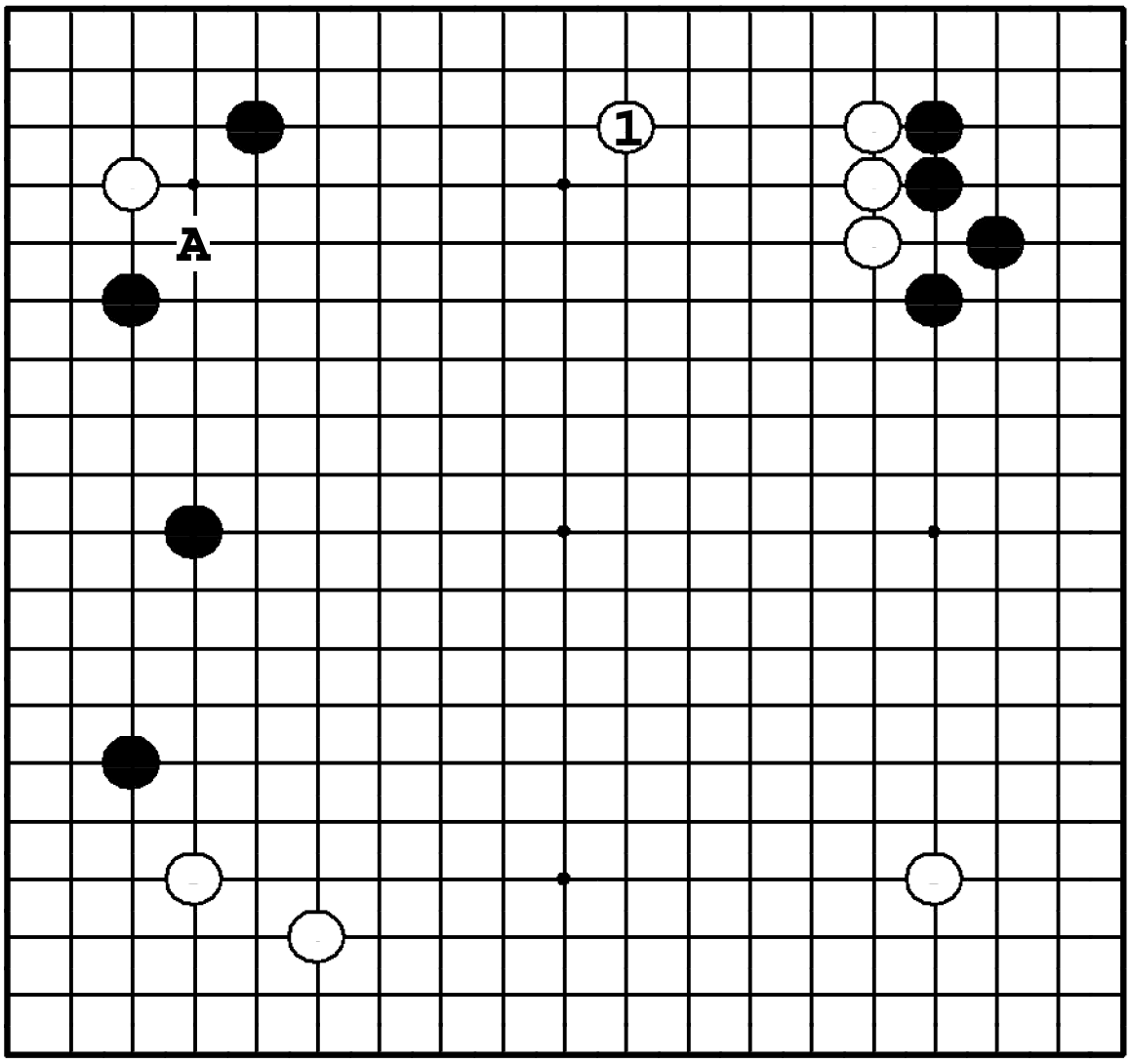

Задача 483. Ответ

Белые должны расшириться ①. ① в **А** – тоже много, но если черные сыграют в **1**, три белых камня станут тяжелыми и попадут под атаку.

Задача 484. Ход ●

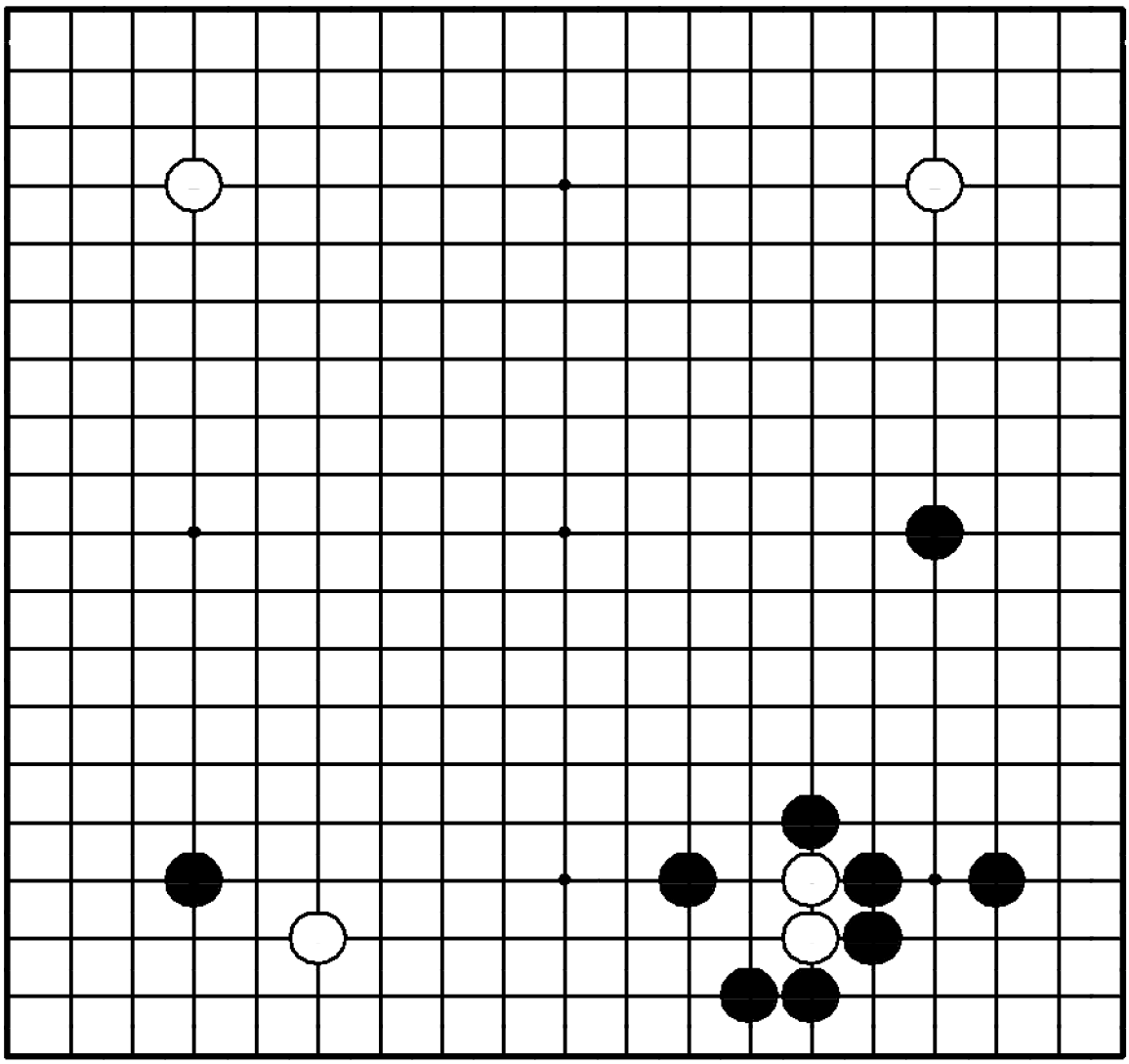

Задача 484. Ход ●

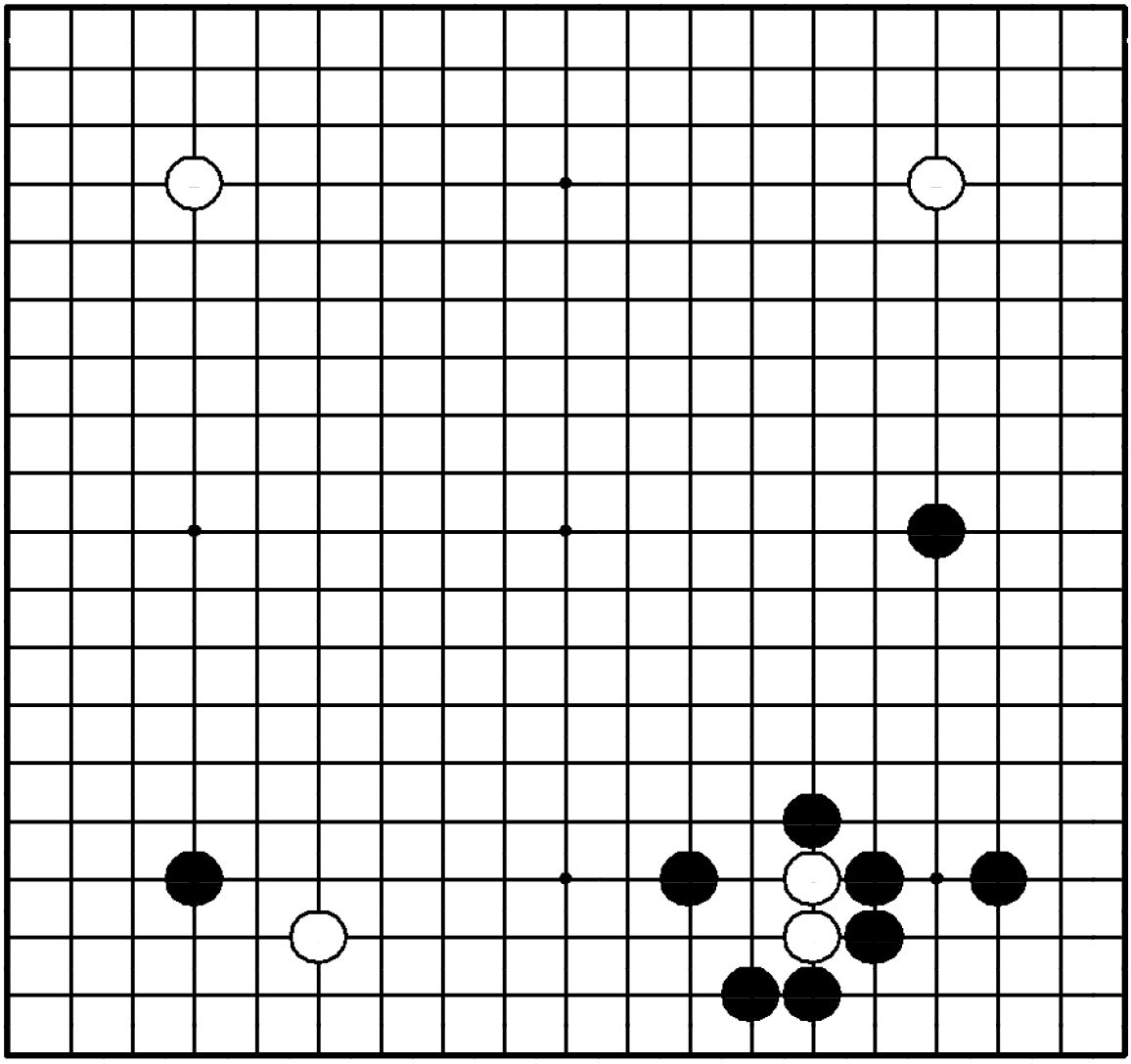

"Используйте свою плотность для атаки и построения территории!"

Где сыграть черным?

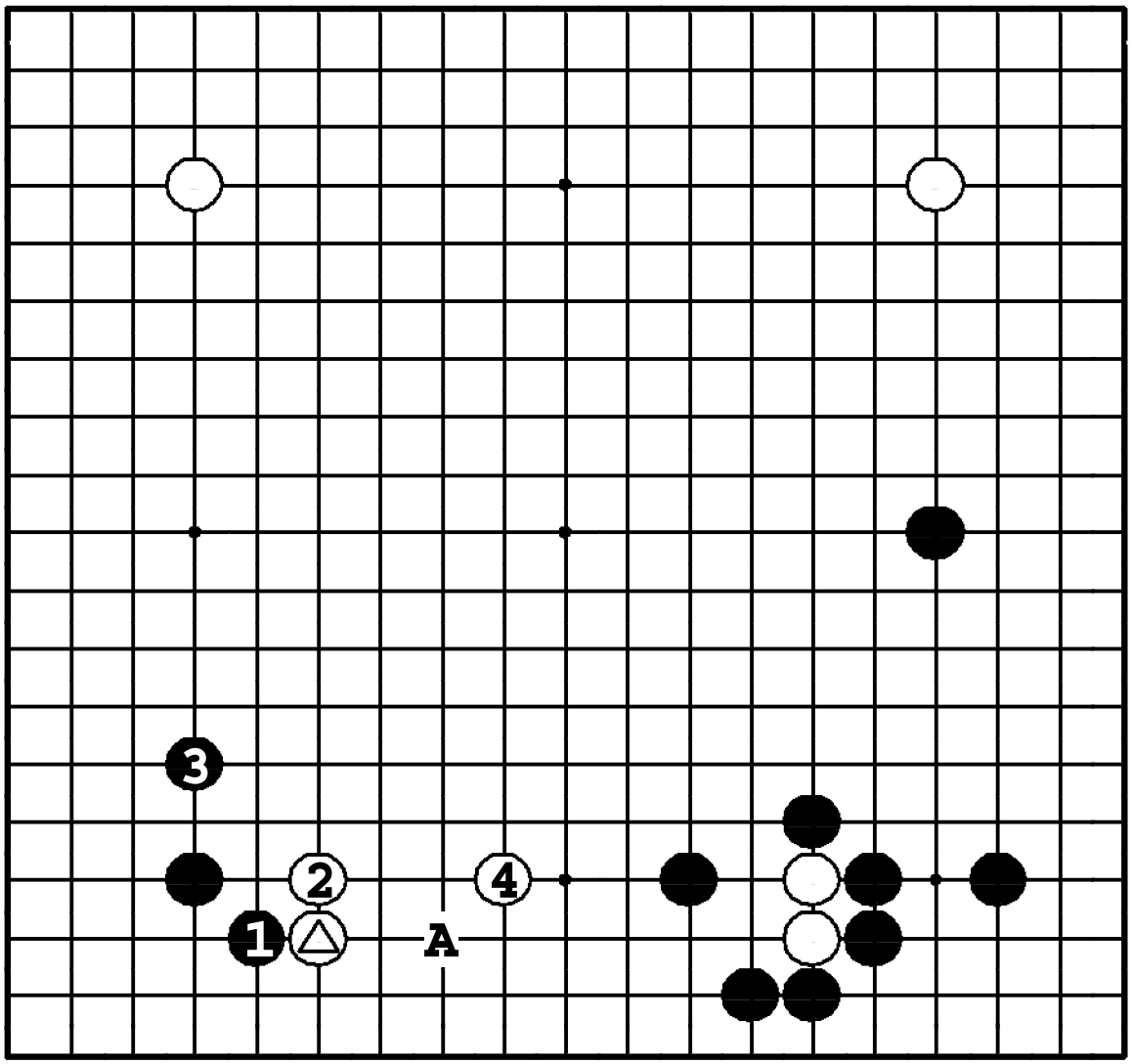

Задача 484. Ответ

Черные должны прижать камень △ к плотности справа ходом ❶, а затем сделать территориальный ход ❸. Если ❶ в **A**, белые сделают какари в **3**, и после ●**2** черные камни станут переконцентрированными.

Задача 485. Ход ○

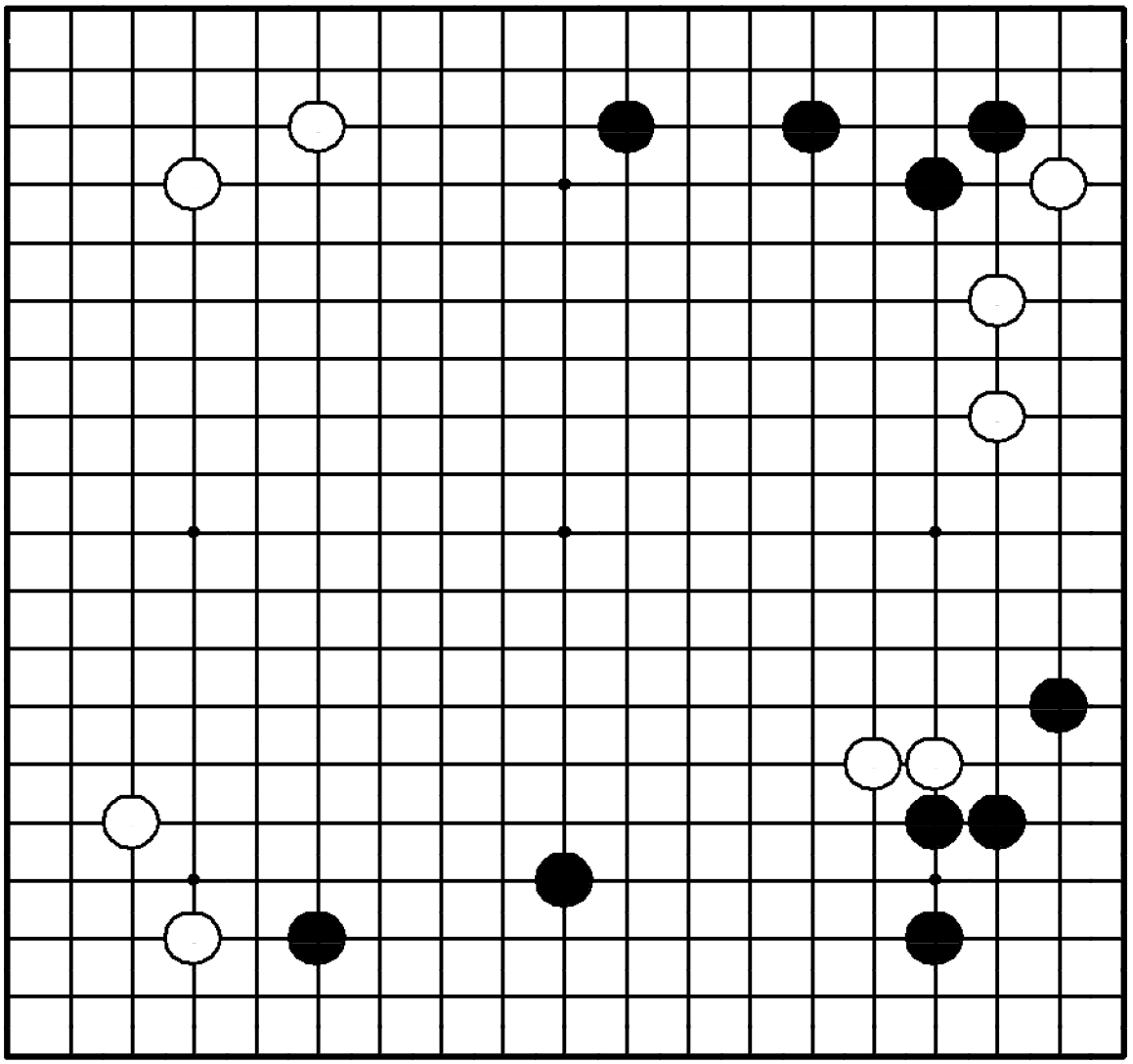

Задача 485. Ход ○

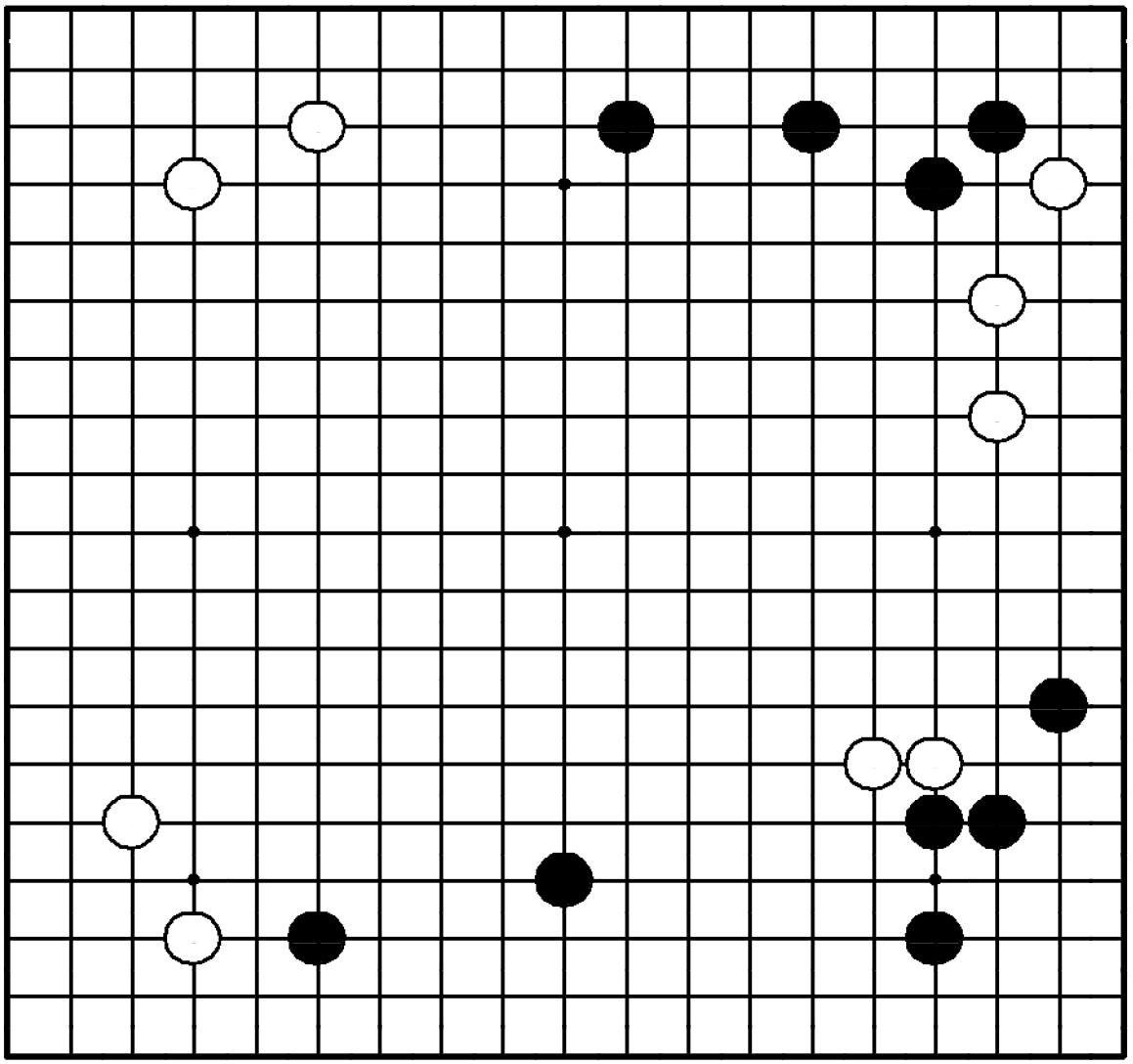

"Вторгайтесь в слишком растянутую позицию противника!"

Где сыграть белым?

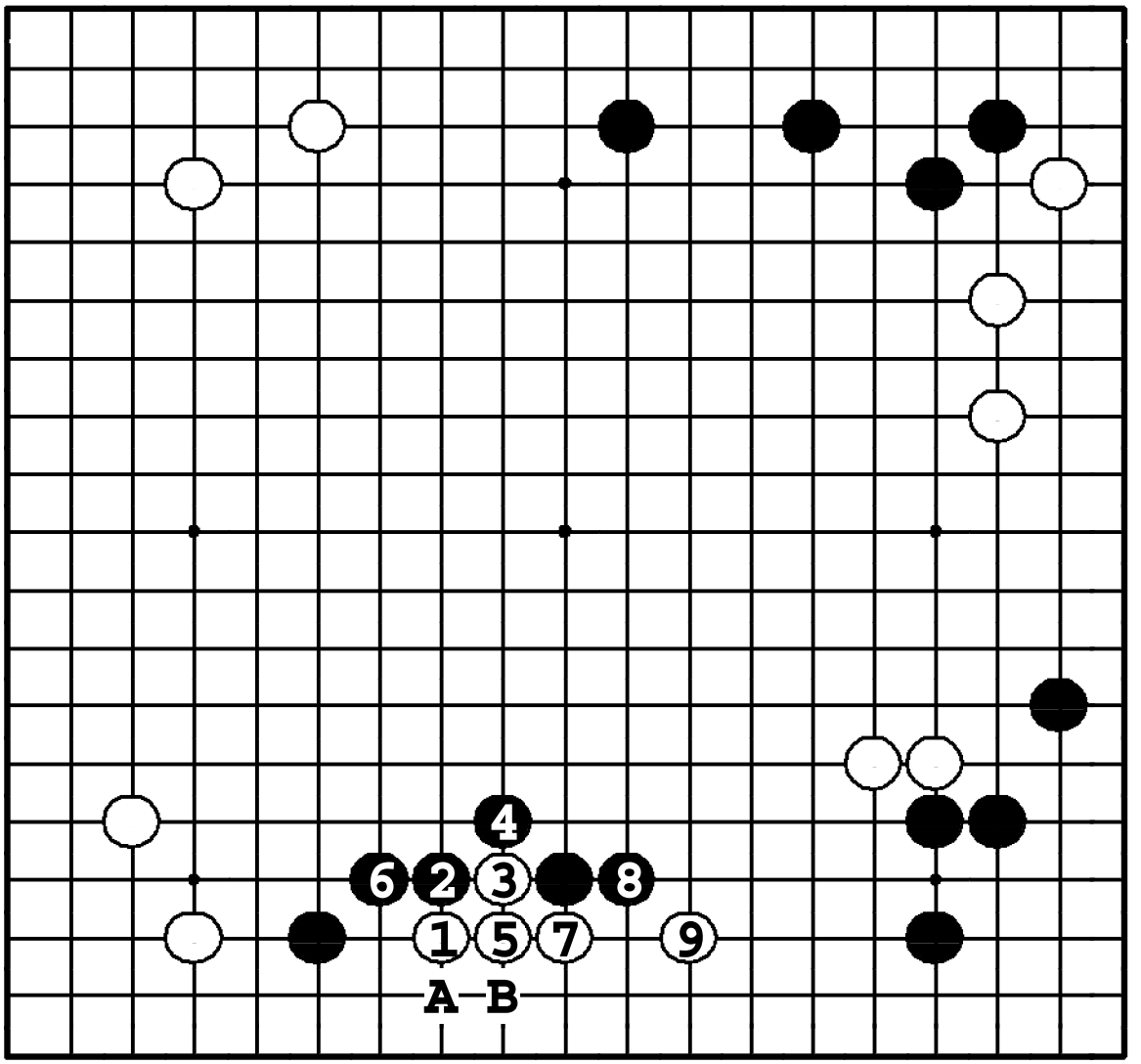

Задача 485. Ответ

Белые вторгаются ①, создавая живую группу и уничтожая мойо противника ходами до ⑨. Если ❹ в **5**, то ❍**4**, ●**A**, ⑦, ●**B**, ❍**8** , и черный камень гибнет в ситё.

Задача 486. Ход ○

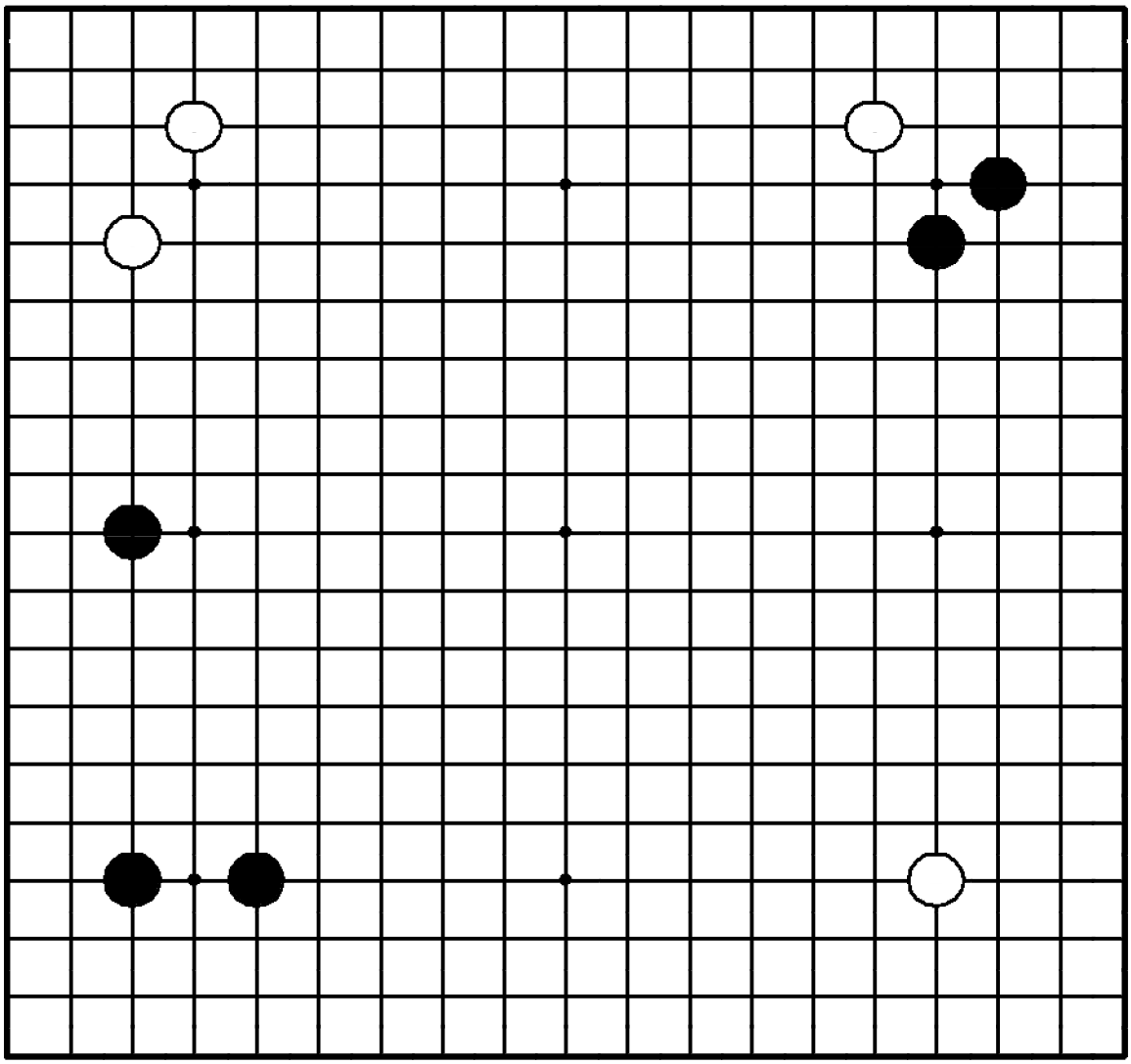

Задача 486. Ход ○

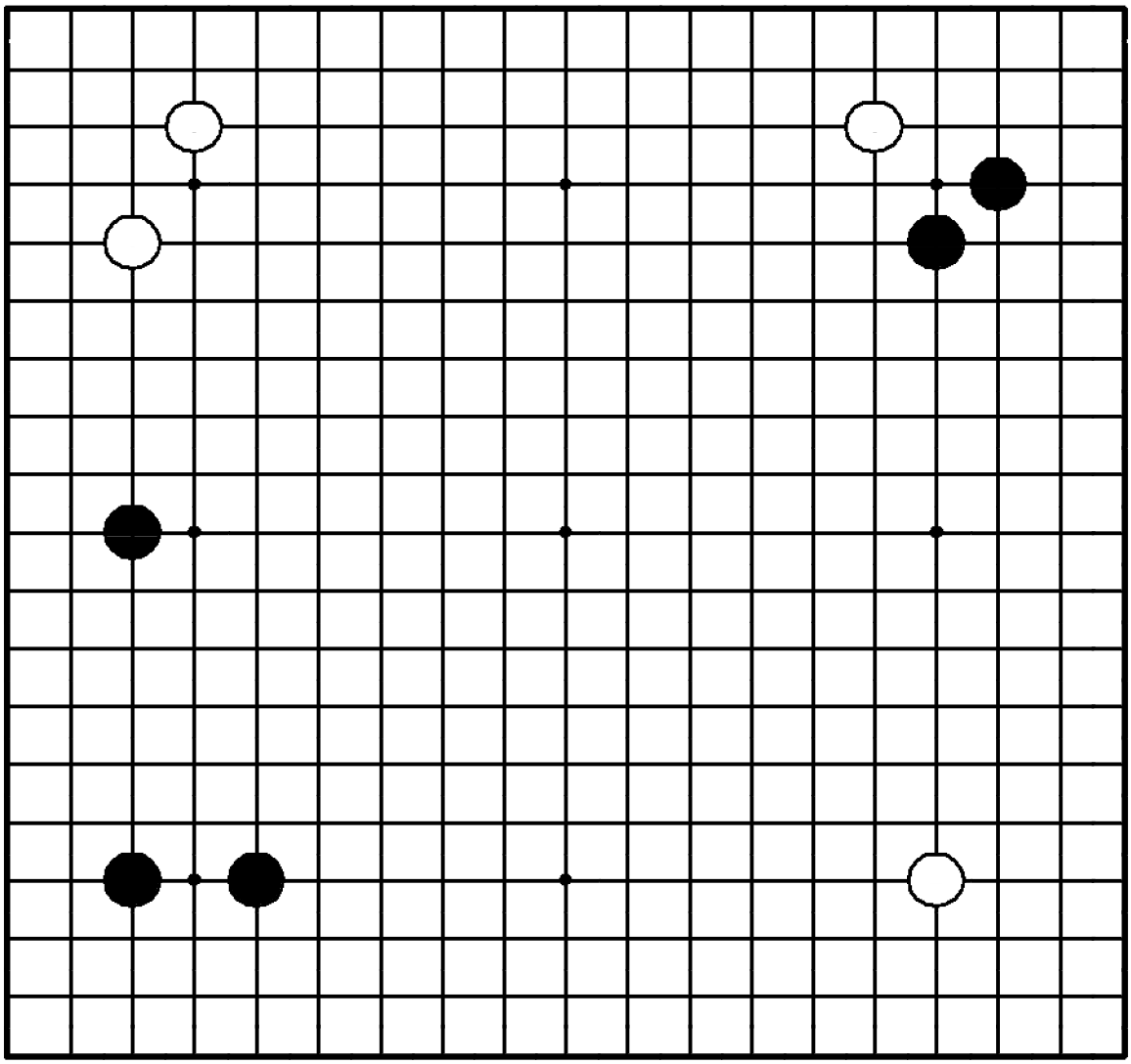

"Делайте распространение, имеющее налучшее продолжение!"

Где сыграть белым?

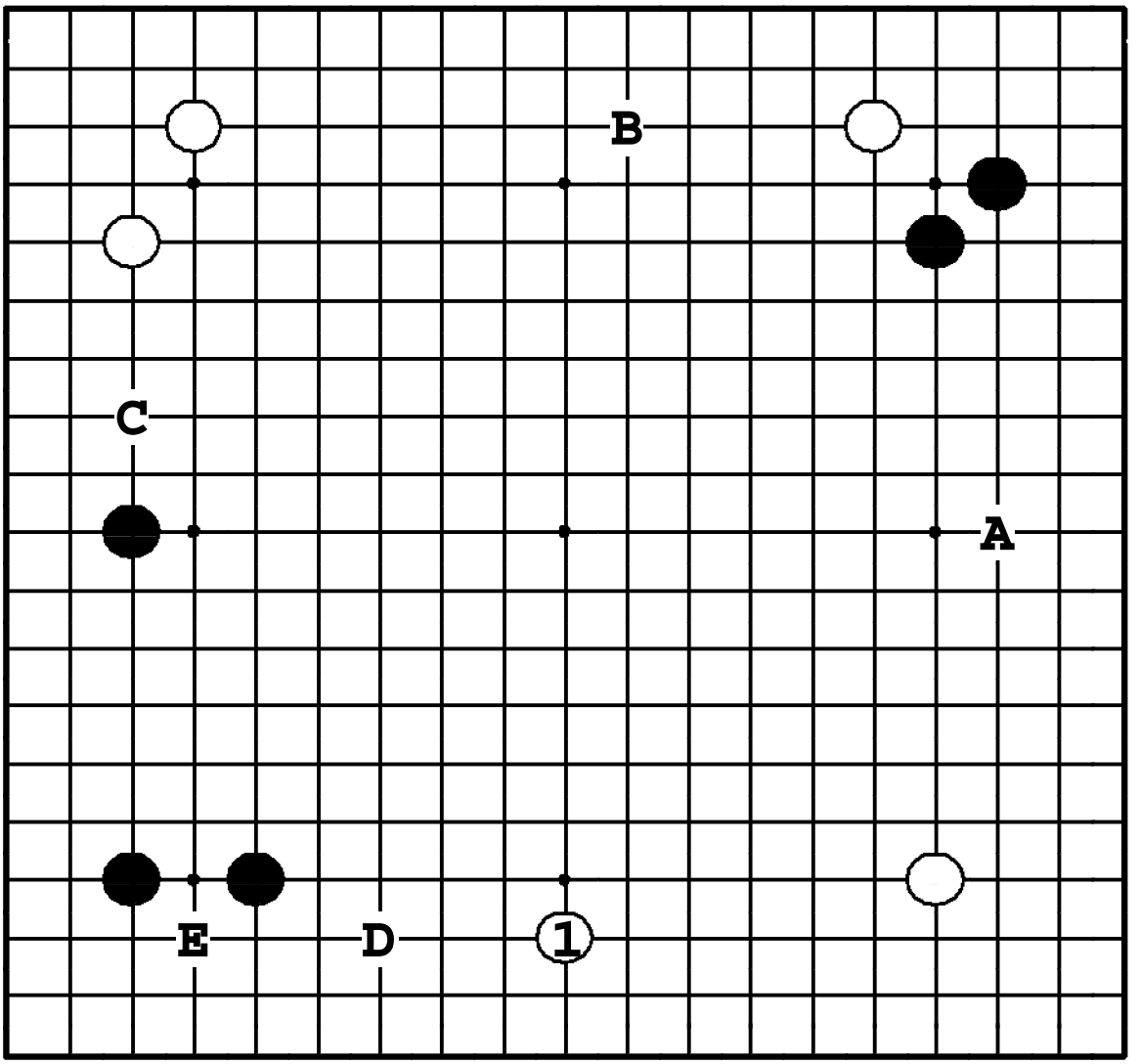

Задача 486. Ответ

У белых имеется большие фусэки расширения ❍**A**, ❍**B** и ❍**C**, но ① – самый большой ход, потому что имеет продолжение ❍**D**, угрожающее нодзоки в ❍**E** – слабый пункт формы черных.

Задача 487. Ход ●

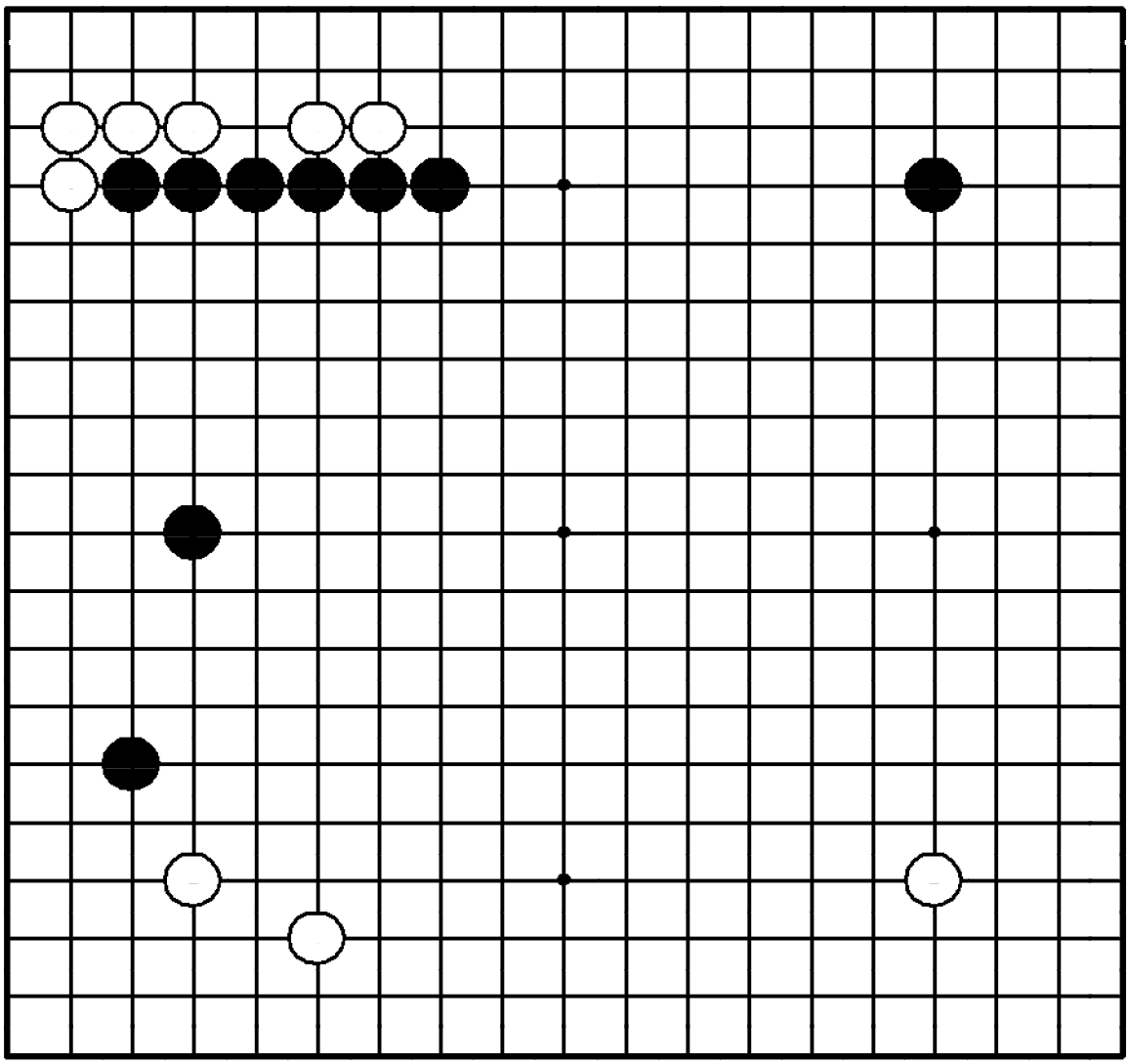

Задача 487. Ход ●

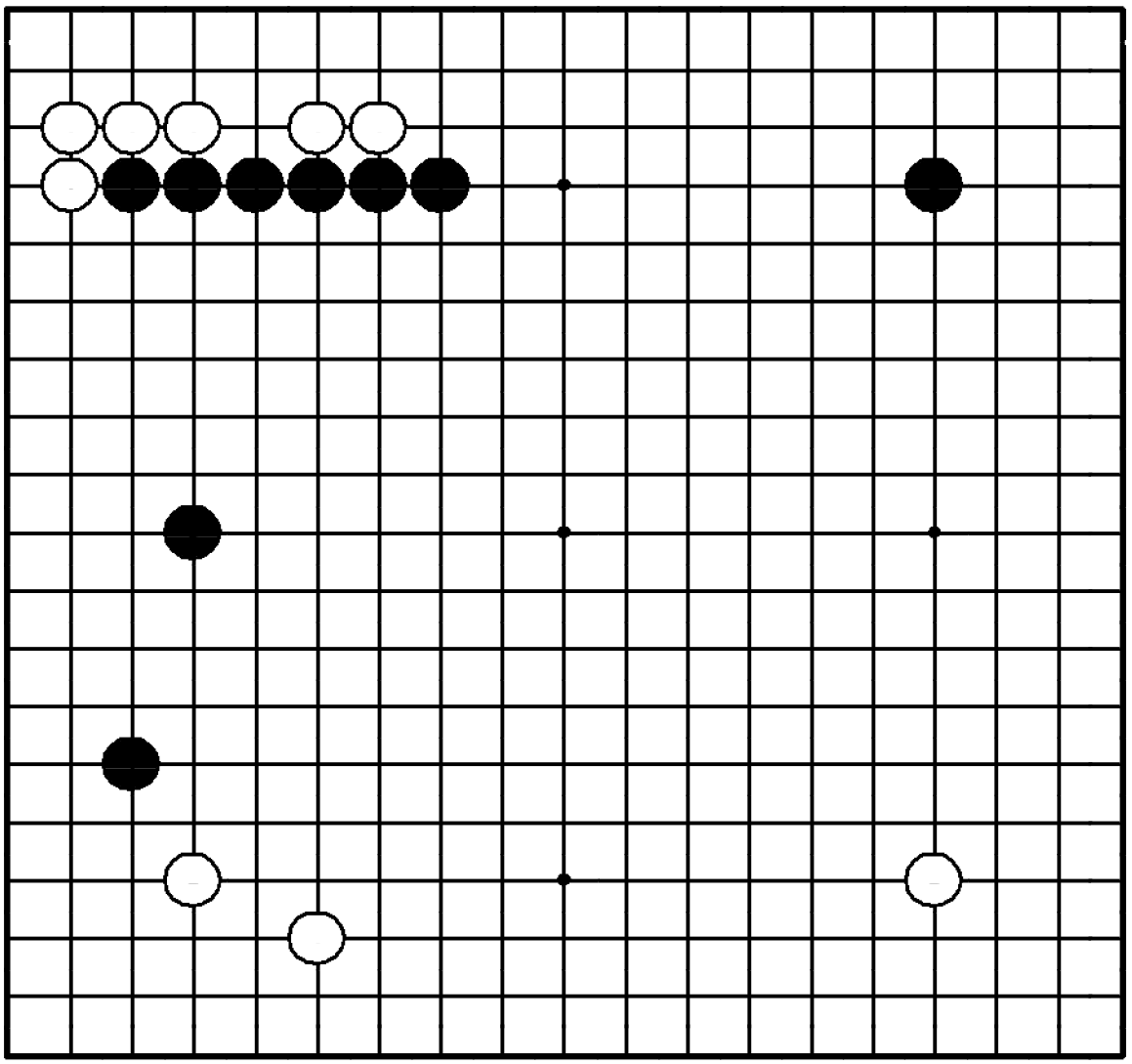

"Расширяйте свое мойо, ограничивая влияние противника!"

Где сыграть черным?

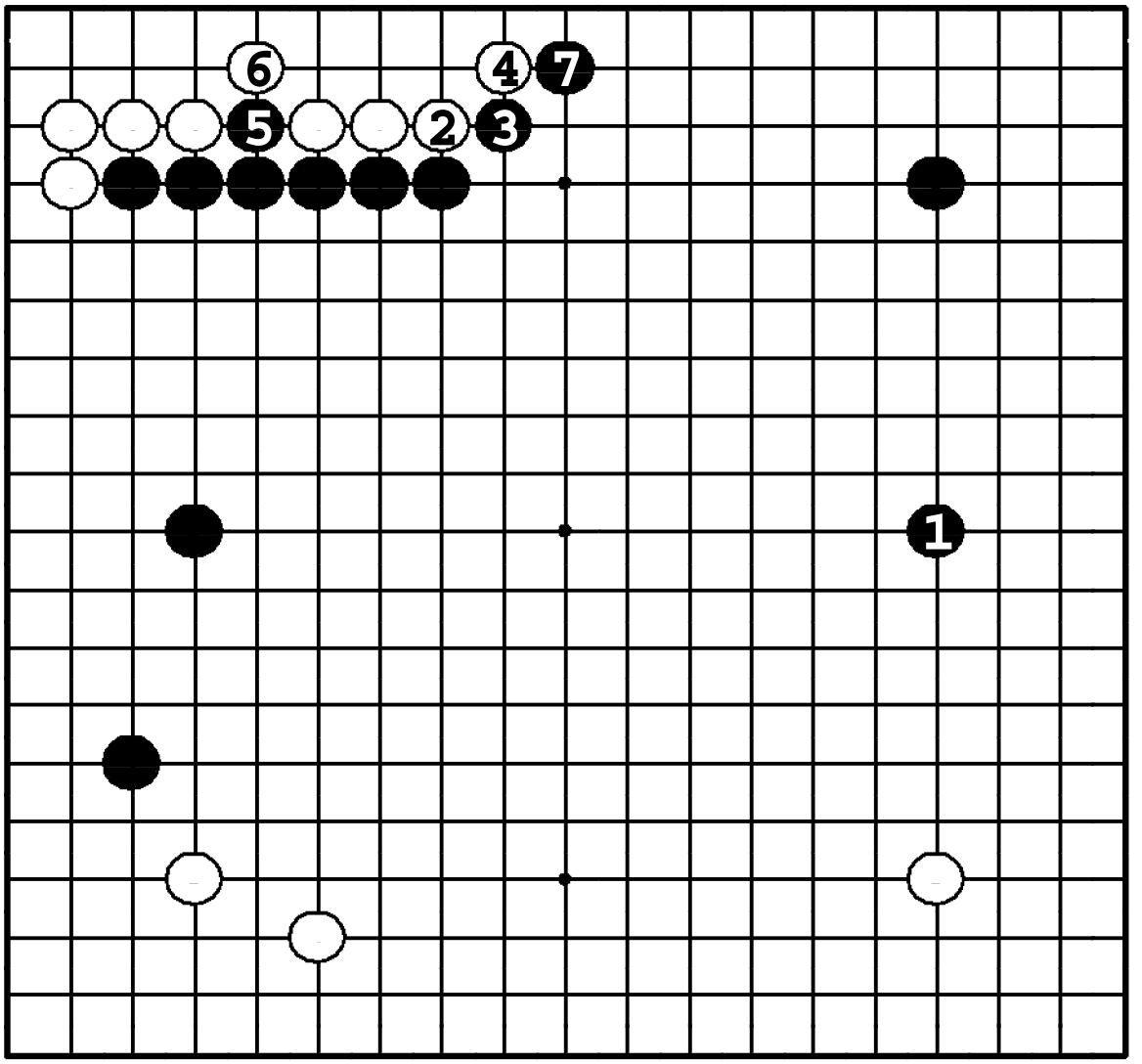

Задача 487. Ответ

Черные расширяют мойо ❶, ограничивая белое мойо внизу. Если белые попытаются прорваться наверху ② и ④, черные помешают этому ходами ❺ и ❼.

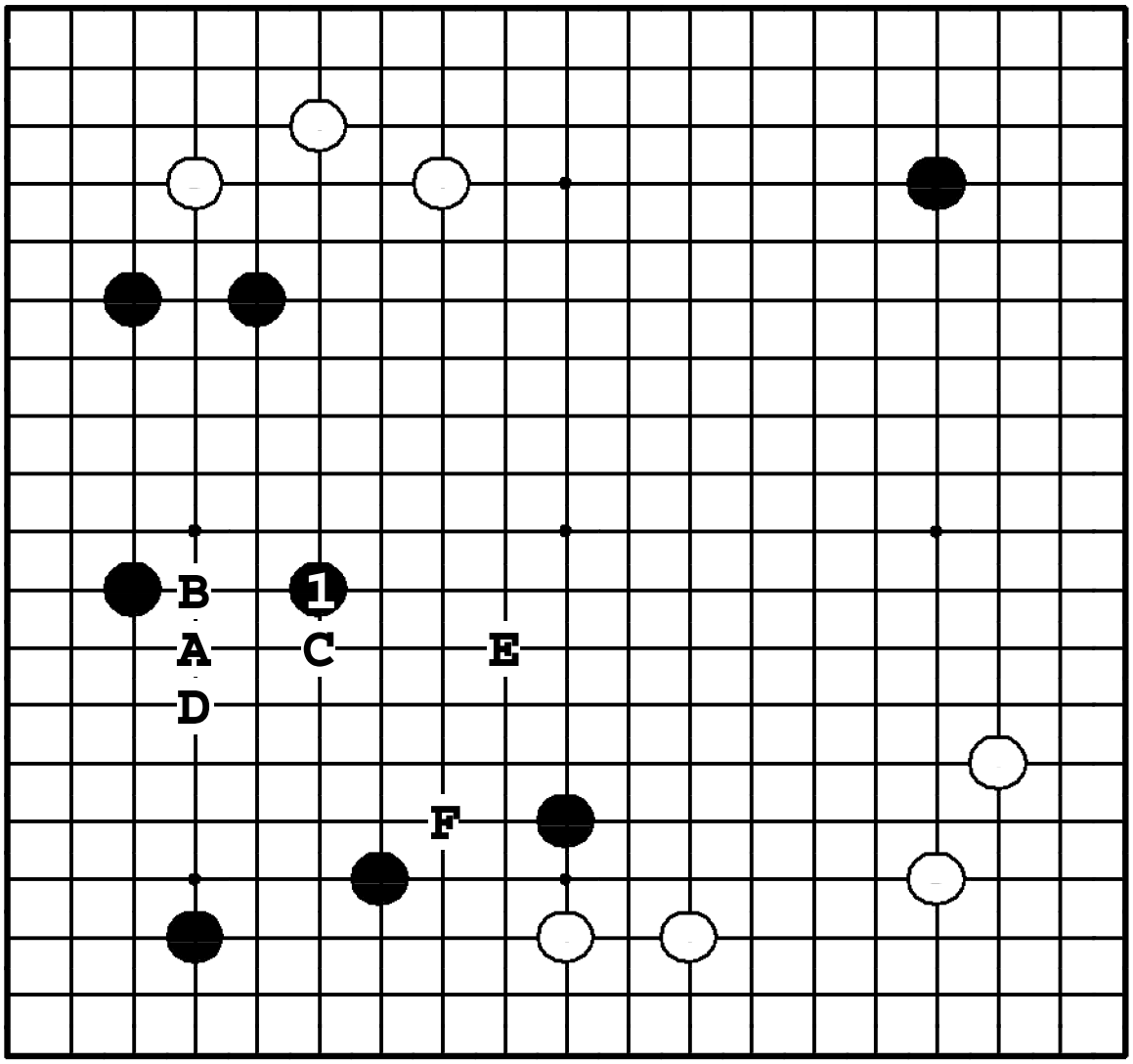

Задача 488. Ответ

Ход ❶ завершает огромное мойо слева. Если черные опустят этот ход,

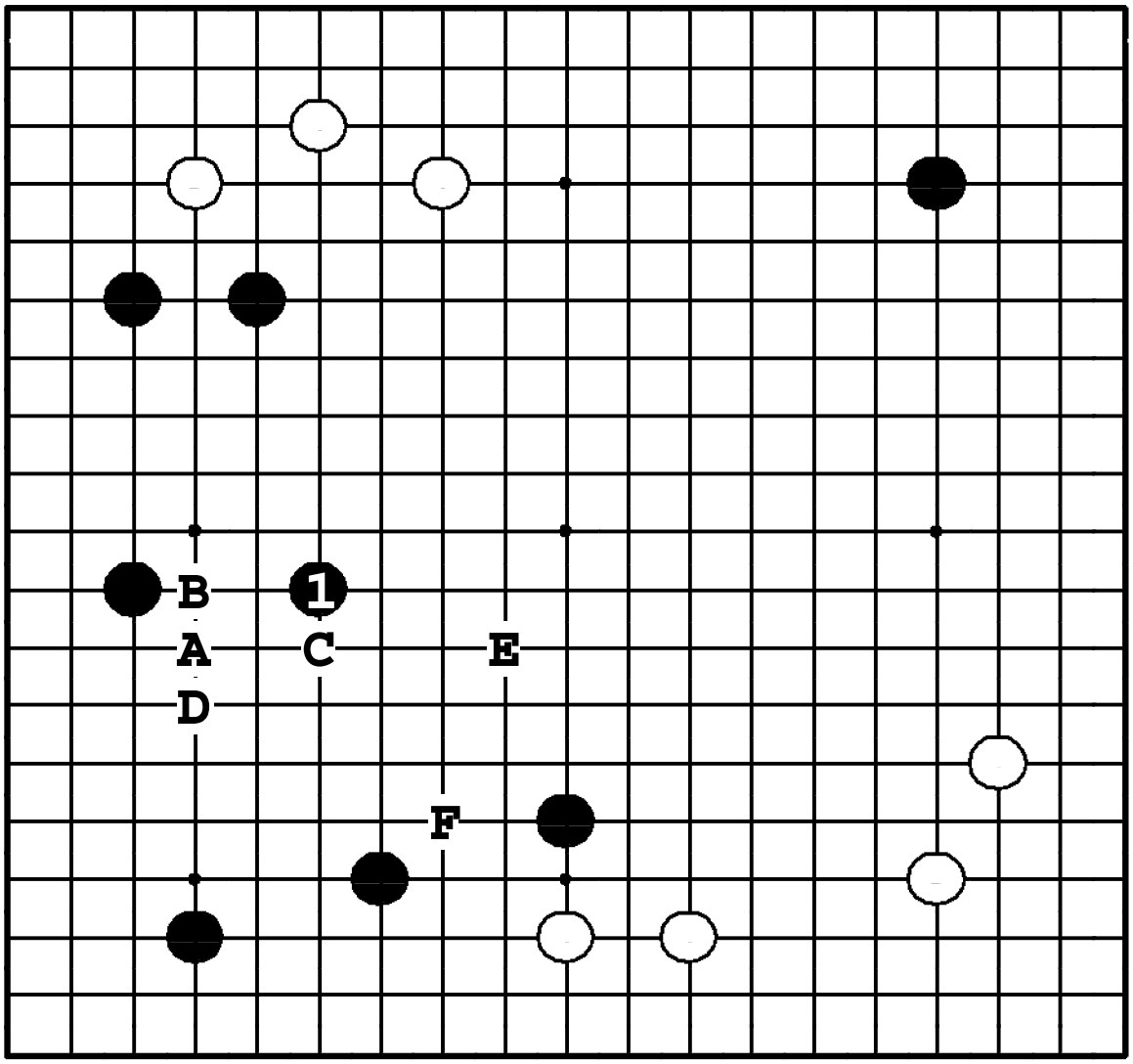

Задача 488. Ответ

Ход ❶ завершает огромное мойо слева. Если черные опустят этот ход, белые сделают удар в плечо ❍**A**. Если черные ответят ●**B**, то ❍**C**, ●**D**, ❍**E** и черное мойо ушло в небытие. Следующая цель белых – **F**.

Задача 488. Ход ●

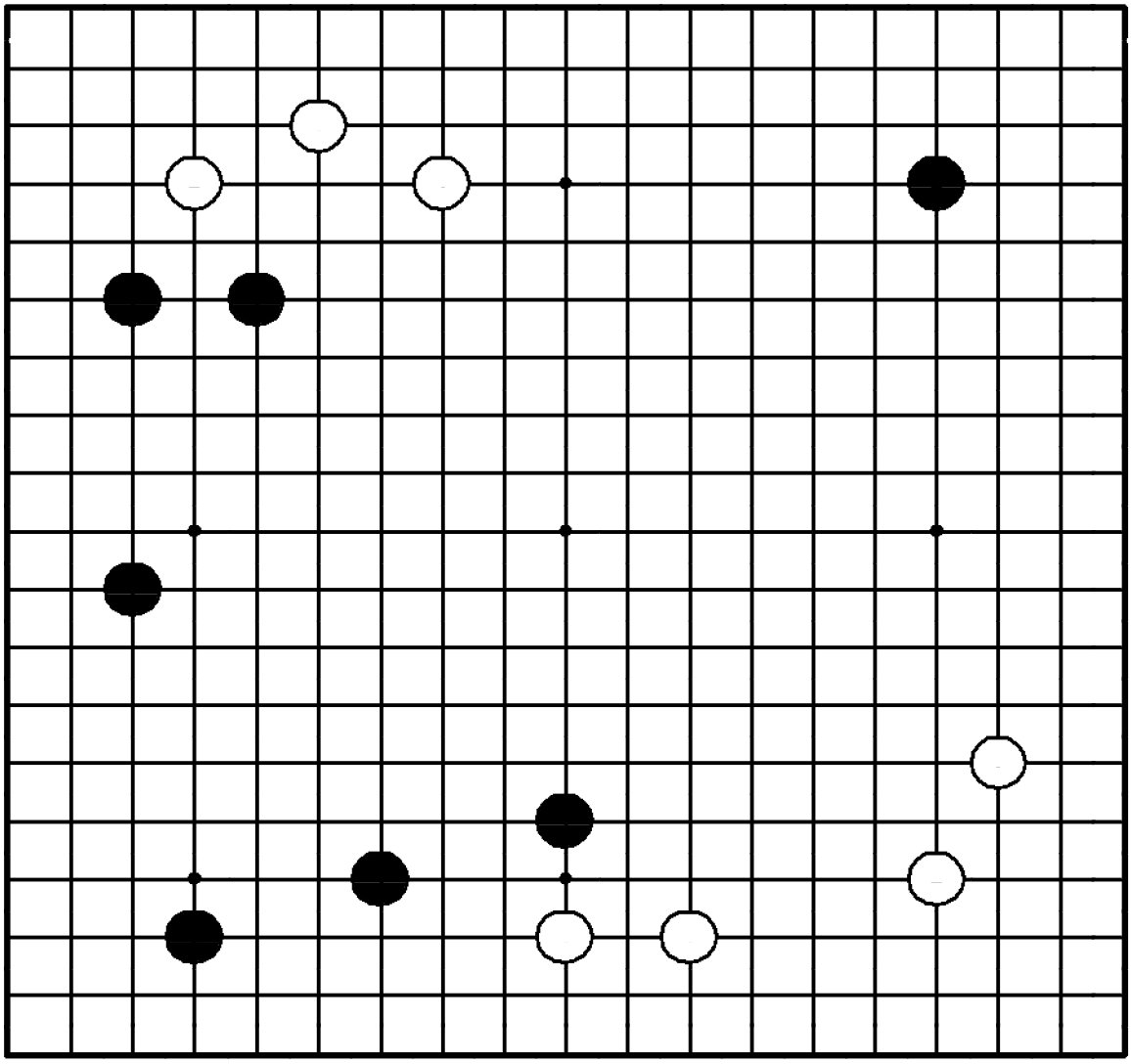

"Защищайте свое мойо, не дожидаясь большого уменьшения его противником!"

Где сыграть черным?

Задача 489. Ход ●

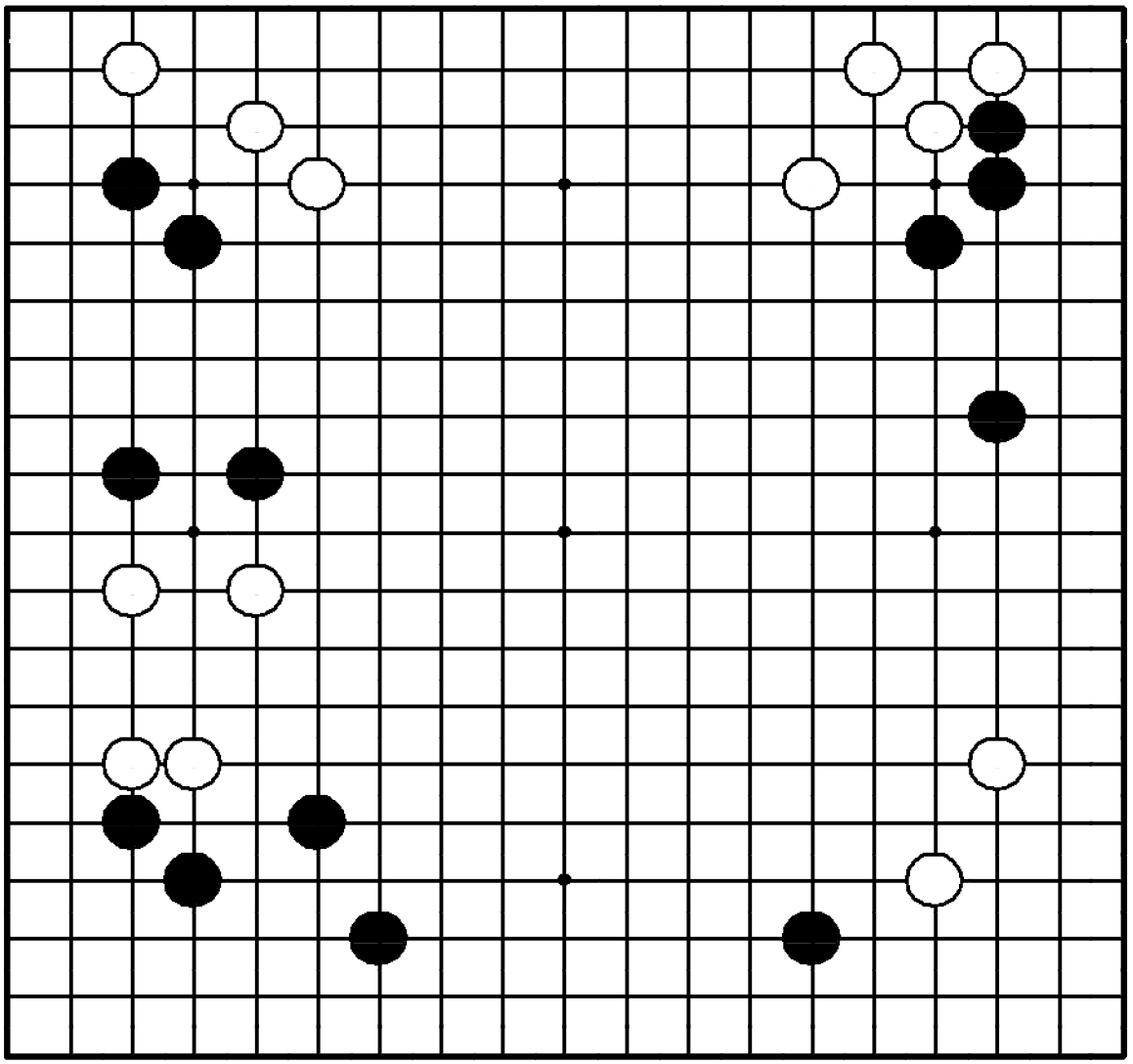

Задача 489. Ход ●

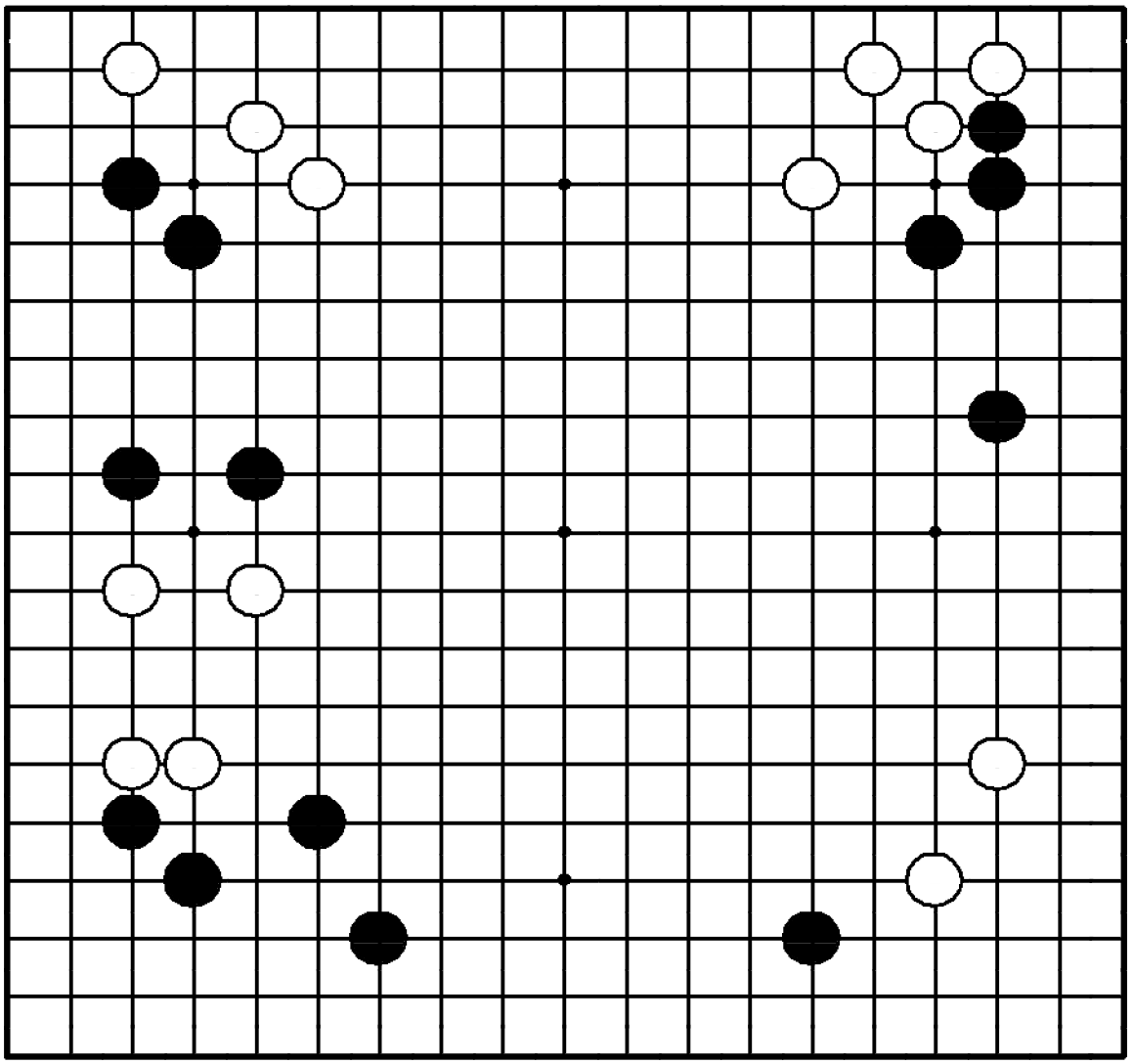

"Стройте мойо, атакуя!"
Где сыграть черным?

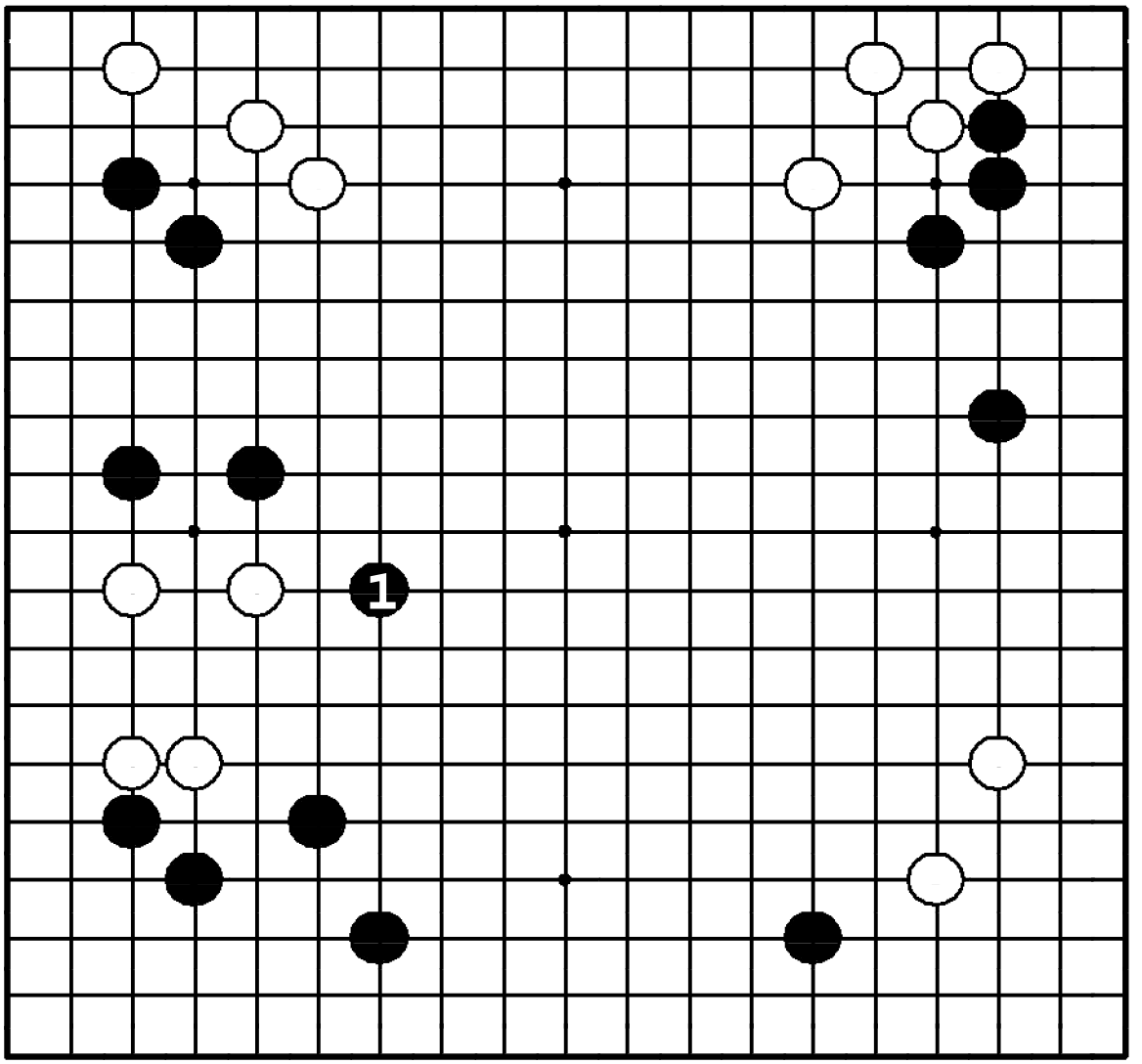

Задача 489. Ответ

Атака четырех белых камней ходом ❶ – хороша. Она расширяет мойо черных внизу и готовит вторжение наверху. Более того, пока белые камни еще не выжили, они не могут вторгаться в левый нижний угол.

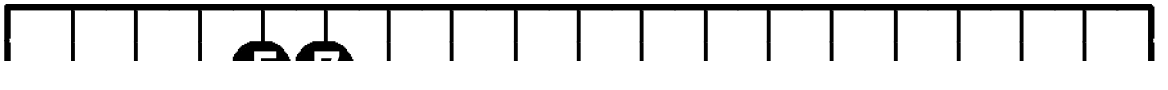

Задача 490. Ход ○

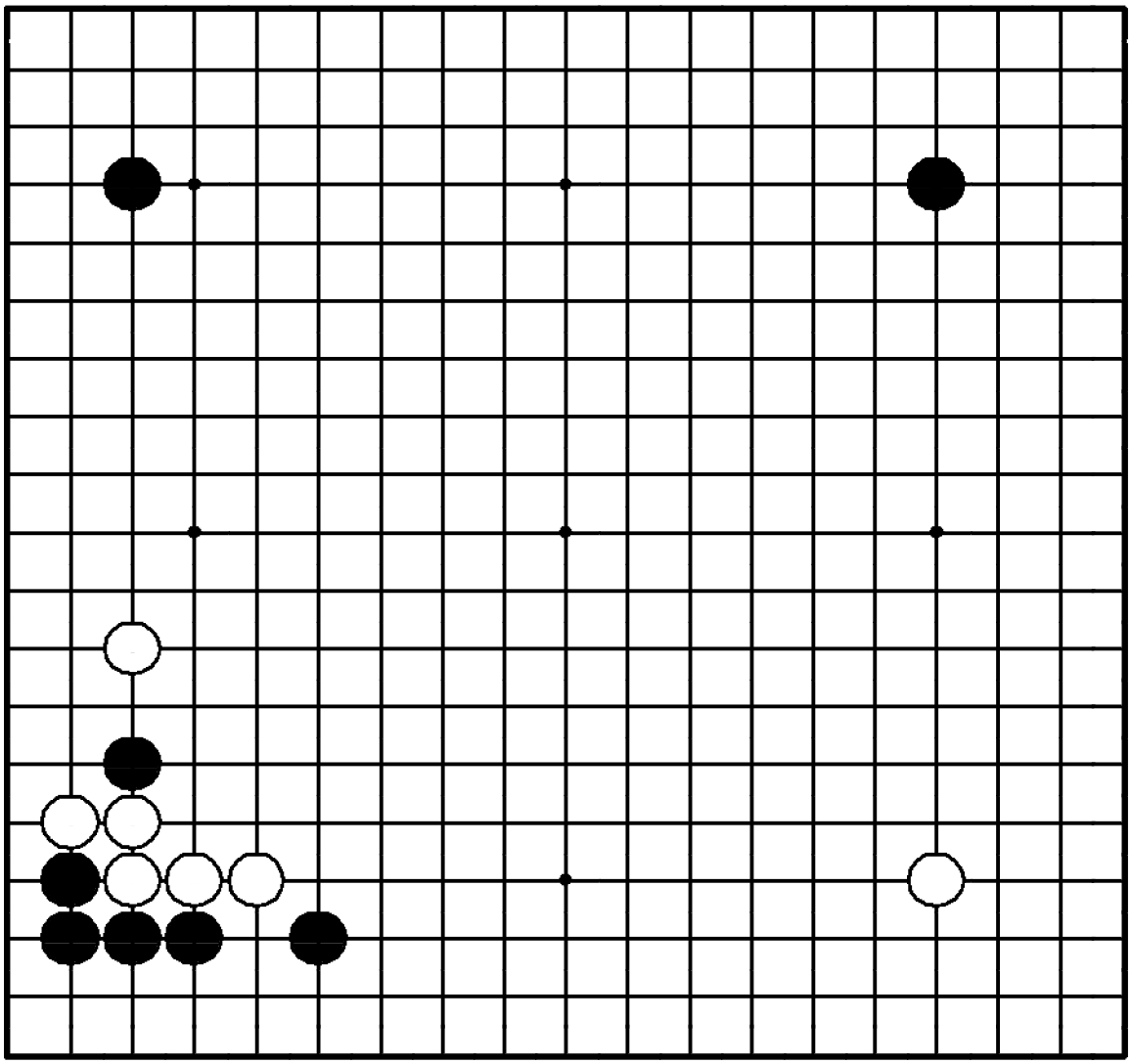

Задача 490. Ход ○

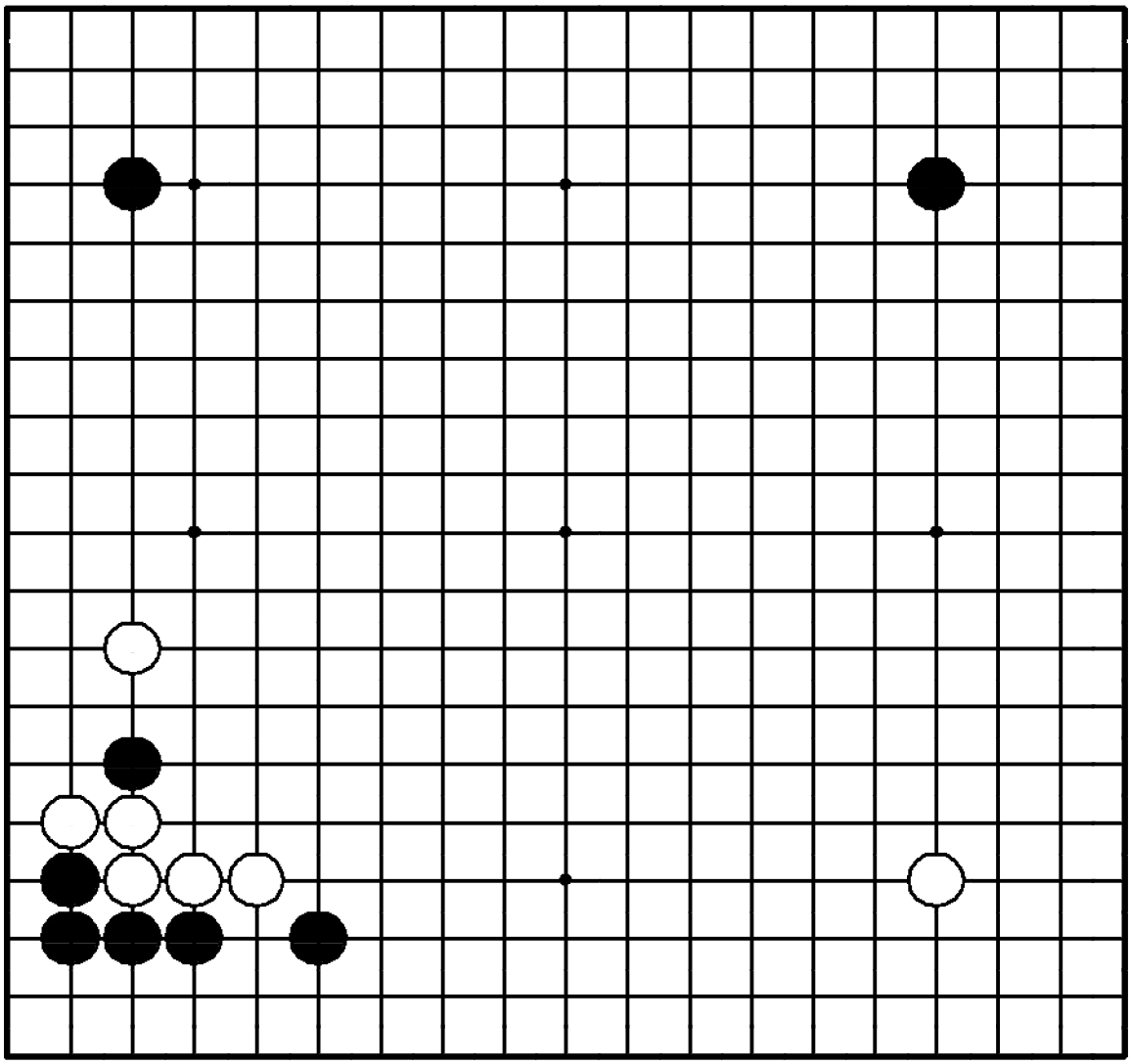

"Заставляйте слабые камни противника бежать на вашу плотность!"
Где белые должны сыграть?

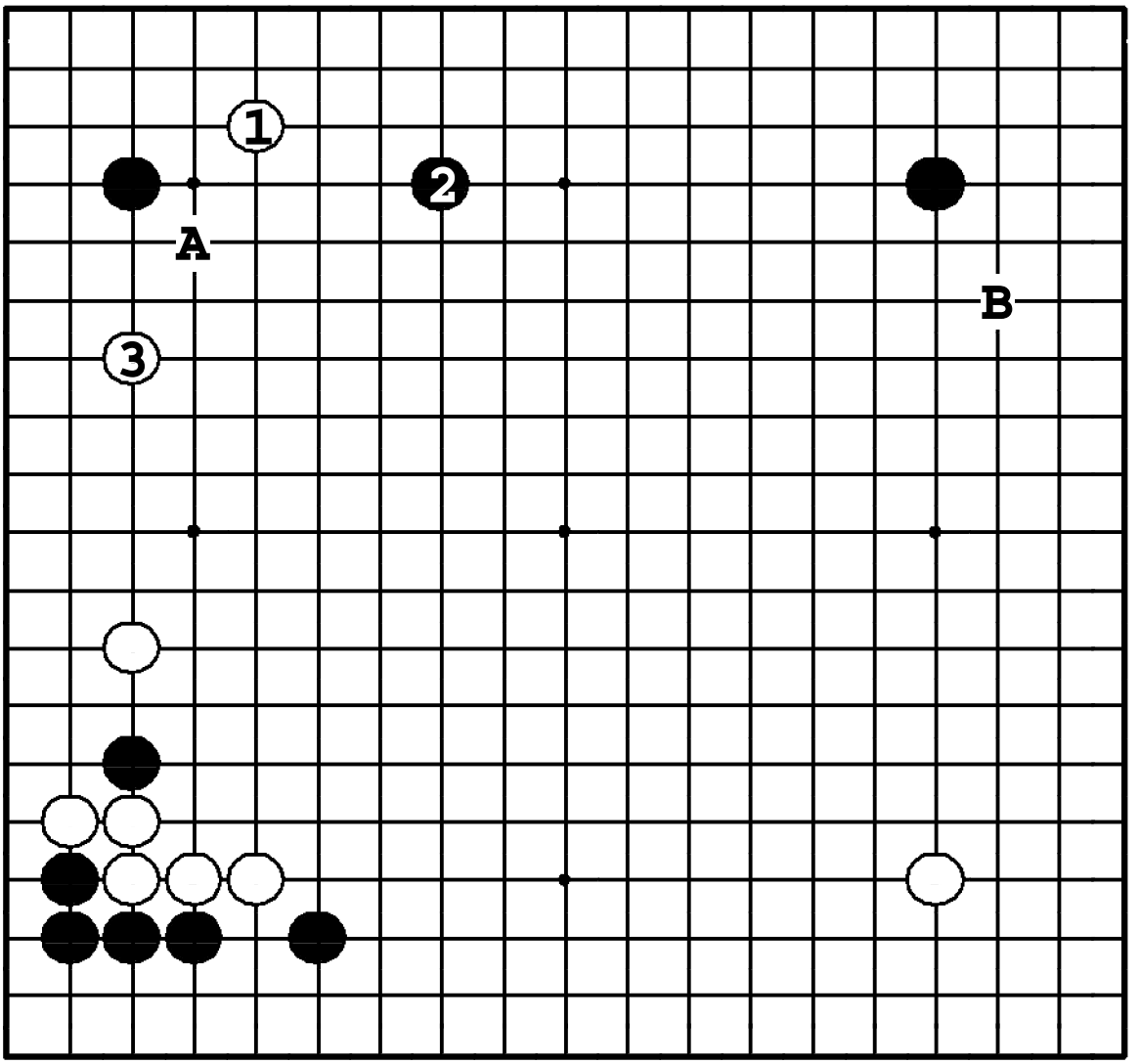

Задача 490. Ответ

Низкое какари ① – лучший ход. Если черные сделают хасами ❷, белые могут пойти ③, поскольку они сильны внизу. Если же черные ответят на ① в пункт **3** или **A**, белые могут перейти на другую часть доски – ❍**B**.

Задача 491. Ход ●

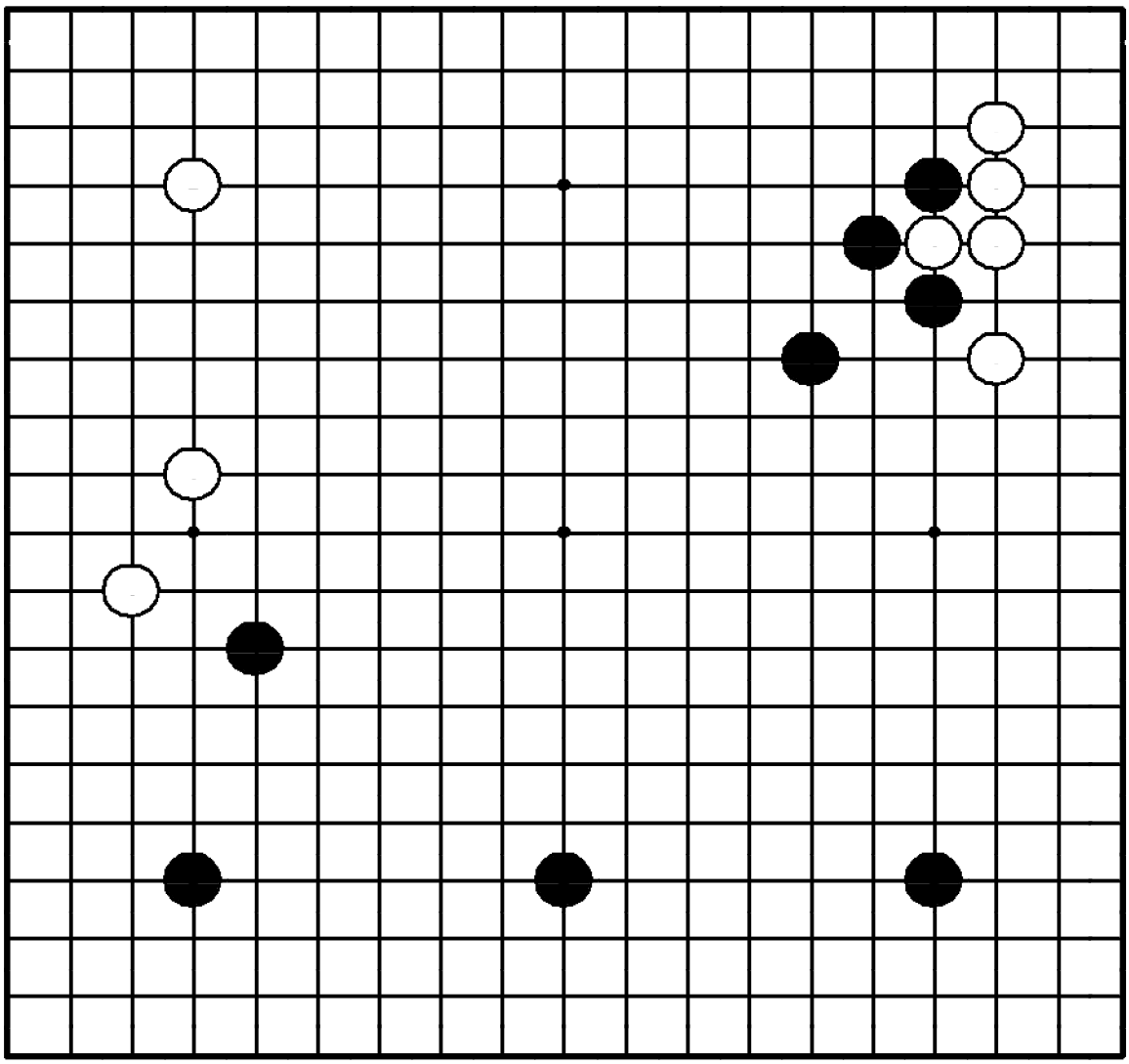

Задача 491. Ход ●

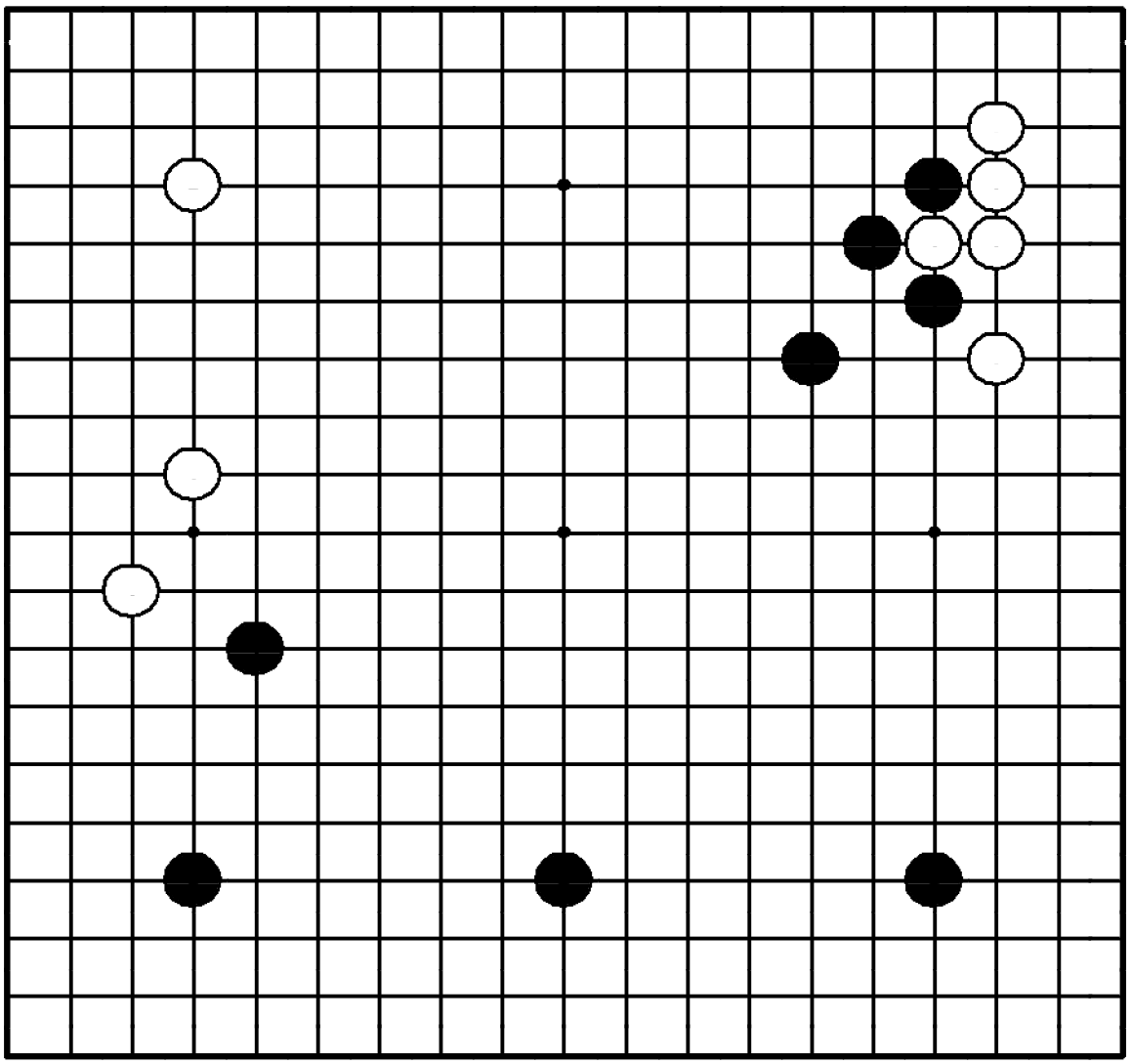

"Вторгайтесь в мойо противника, не дожидаясь его превращения в территорию!"

Где сыграть черным?

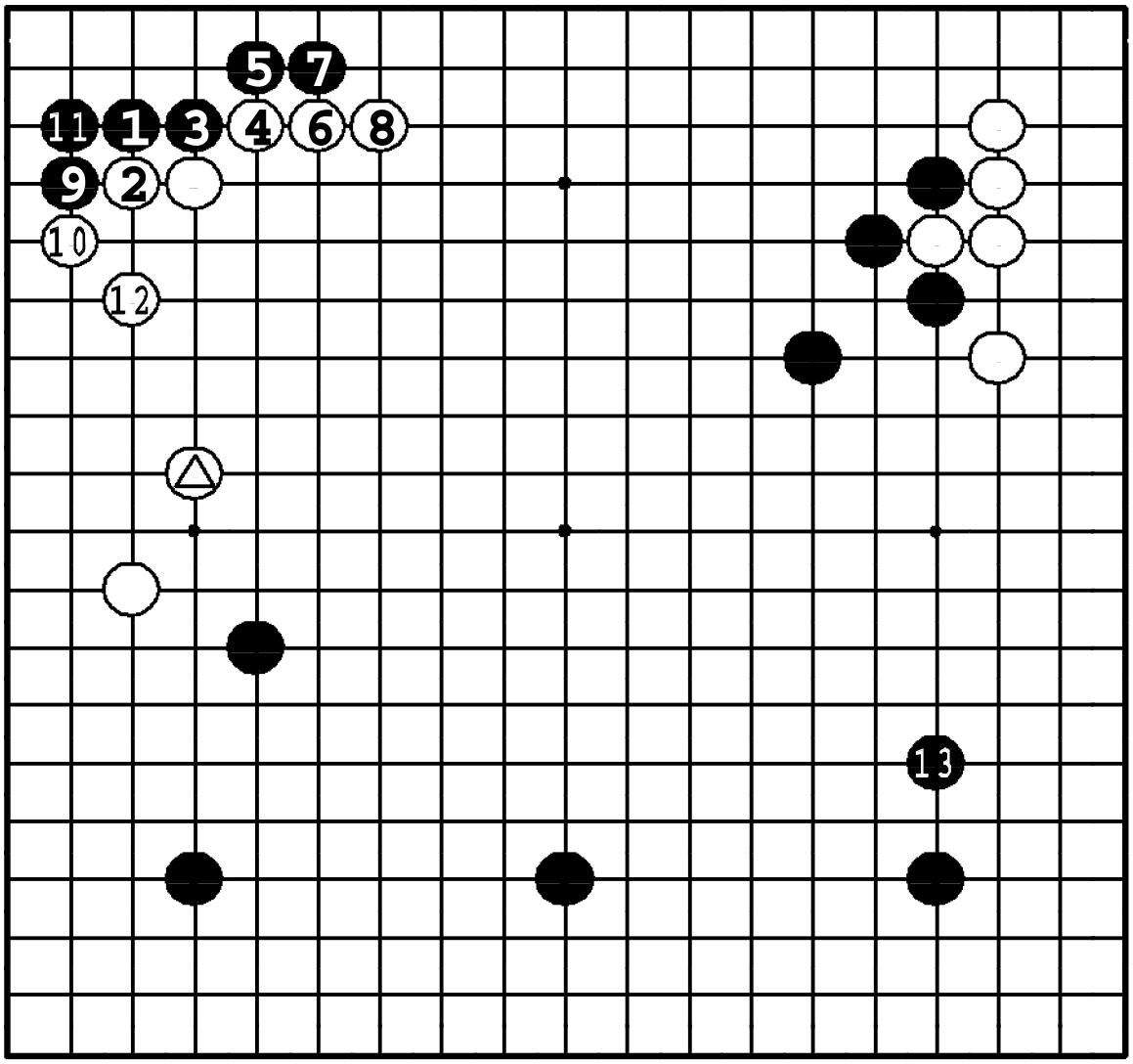

Задача 491. Ответ

Черные могут захватить лидерство, вторгнувшись в угол ❶. Можно ожидать варианта до ❍**12**, но тогда, учитывая наличие △, белые камни станут переконцентрированными. Теперь черные должны защититься внизу справа ●**13**.

Задача 492. Ход ○

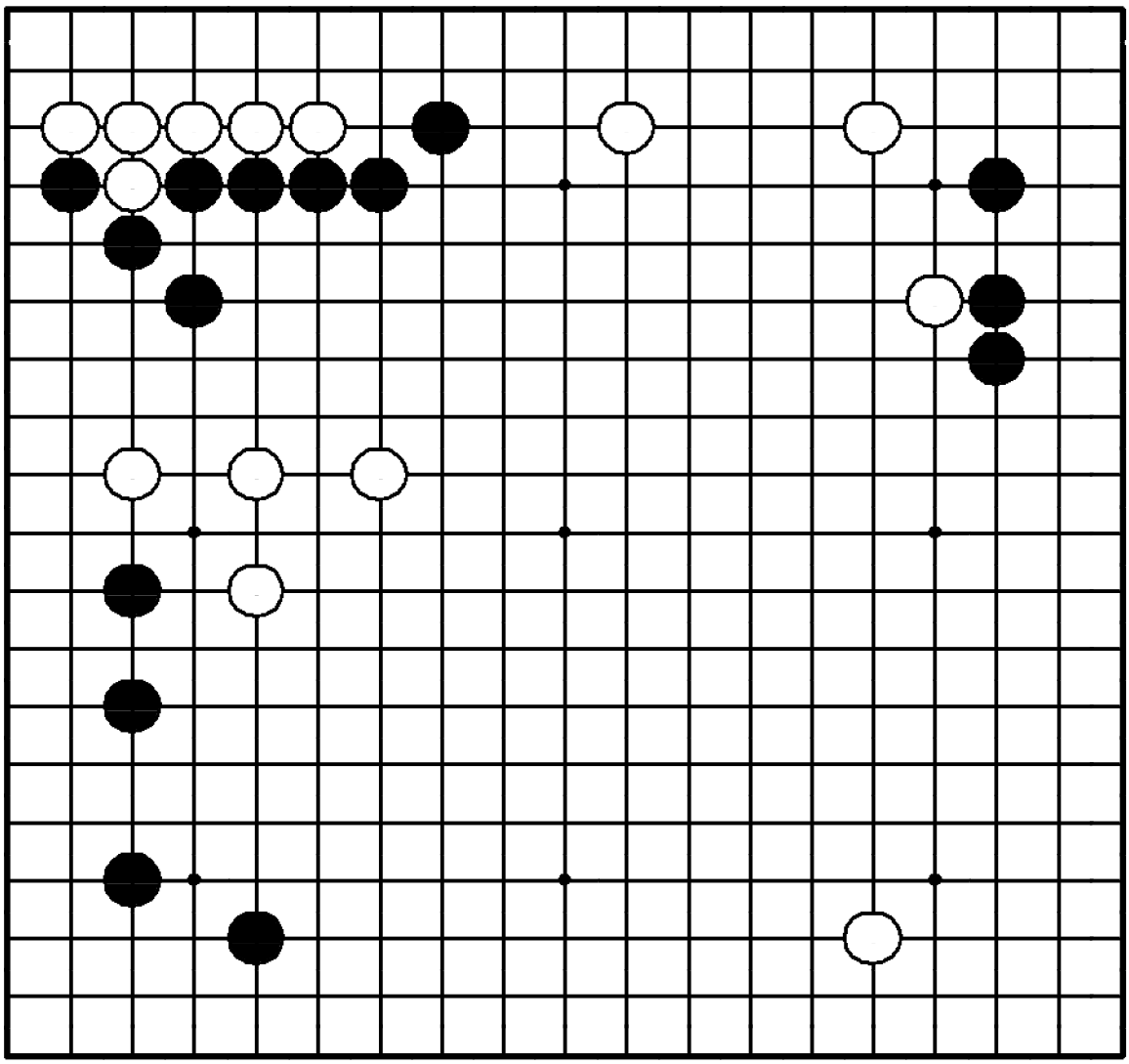

Задача 492. Ход ○

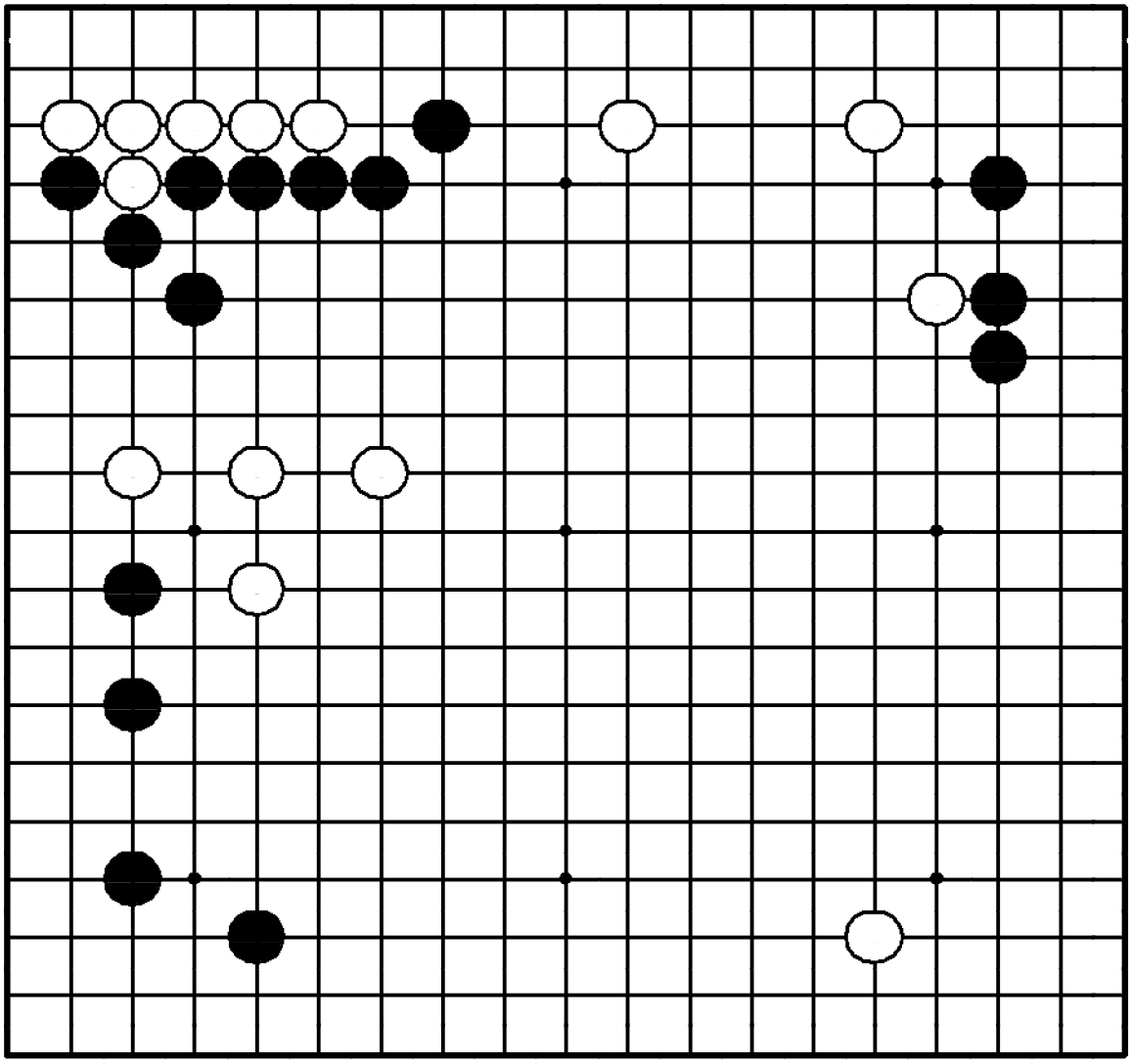

"Укрепляйте свои слабые камни перед территориальными ходами!"

Где сыграть белым?

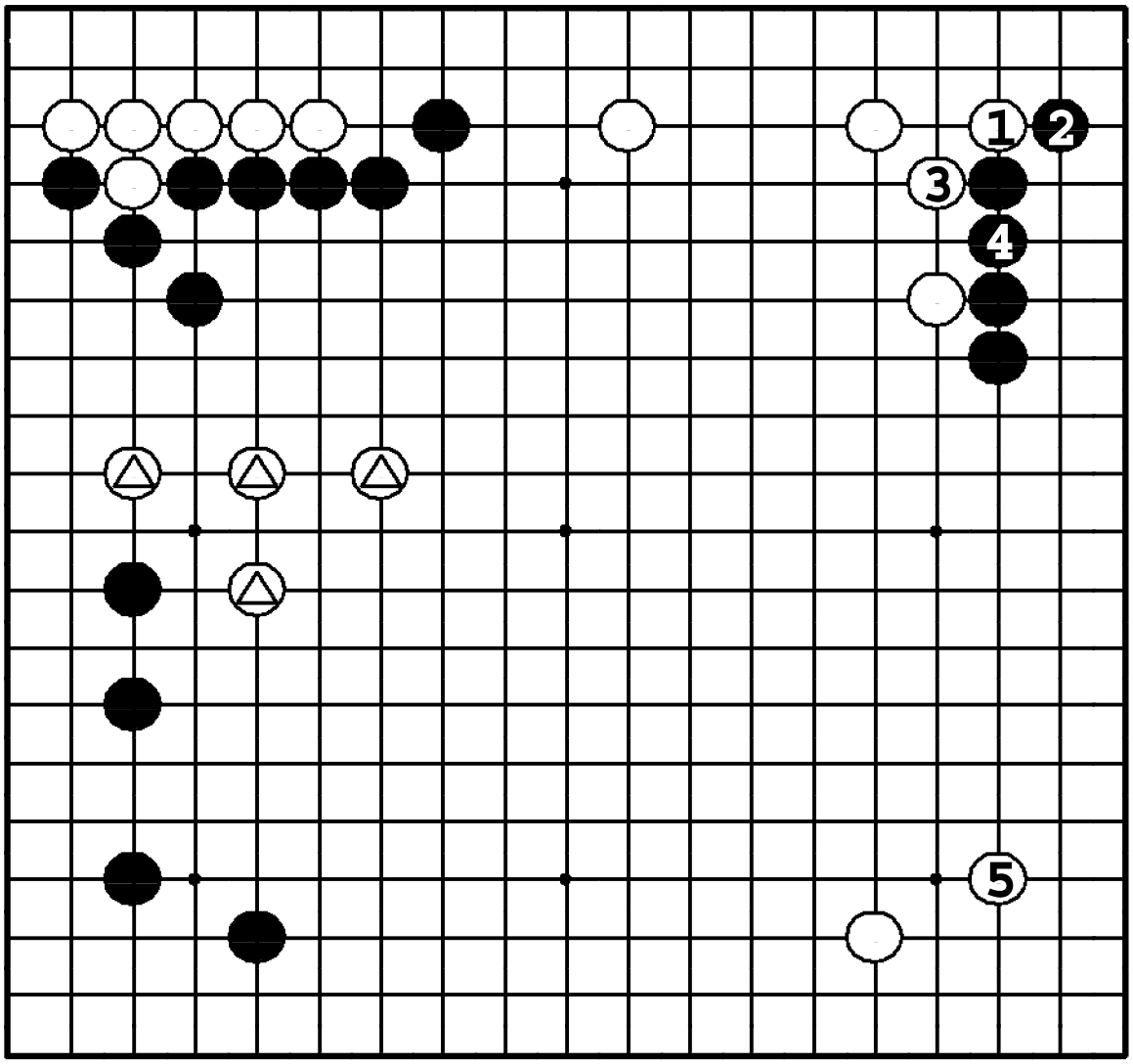

Задача 492. Ответ

Белые сперва должны укрепить свои камни справа наверху: ① и ③. Теперь они могут сделать большой территориальный ход – симари ⑤. Белым нечего бояться за камни △ – у тех хорошая форма.

Задача 493. Ход ●

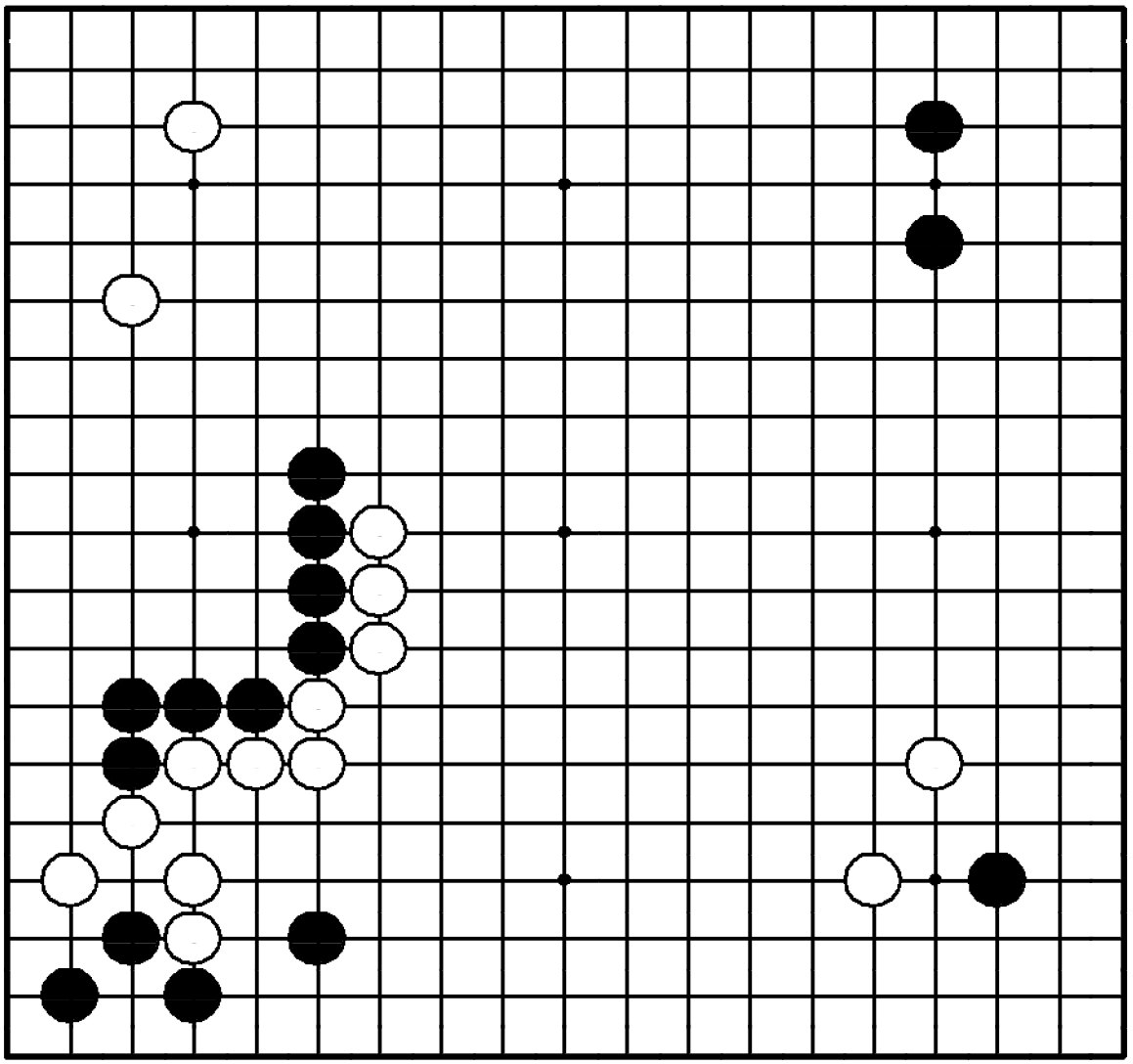

Задача 493. Ход ●

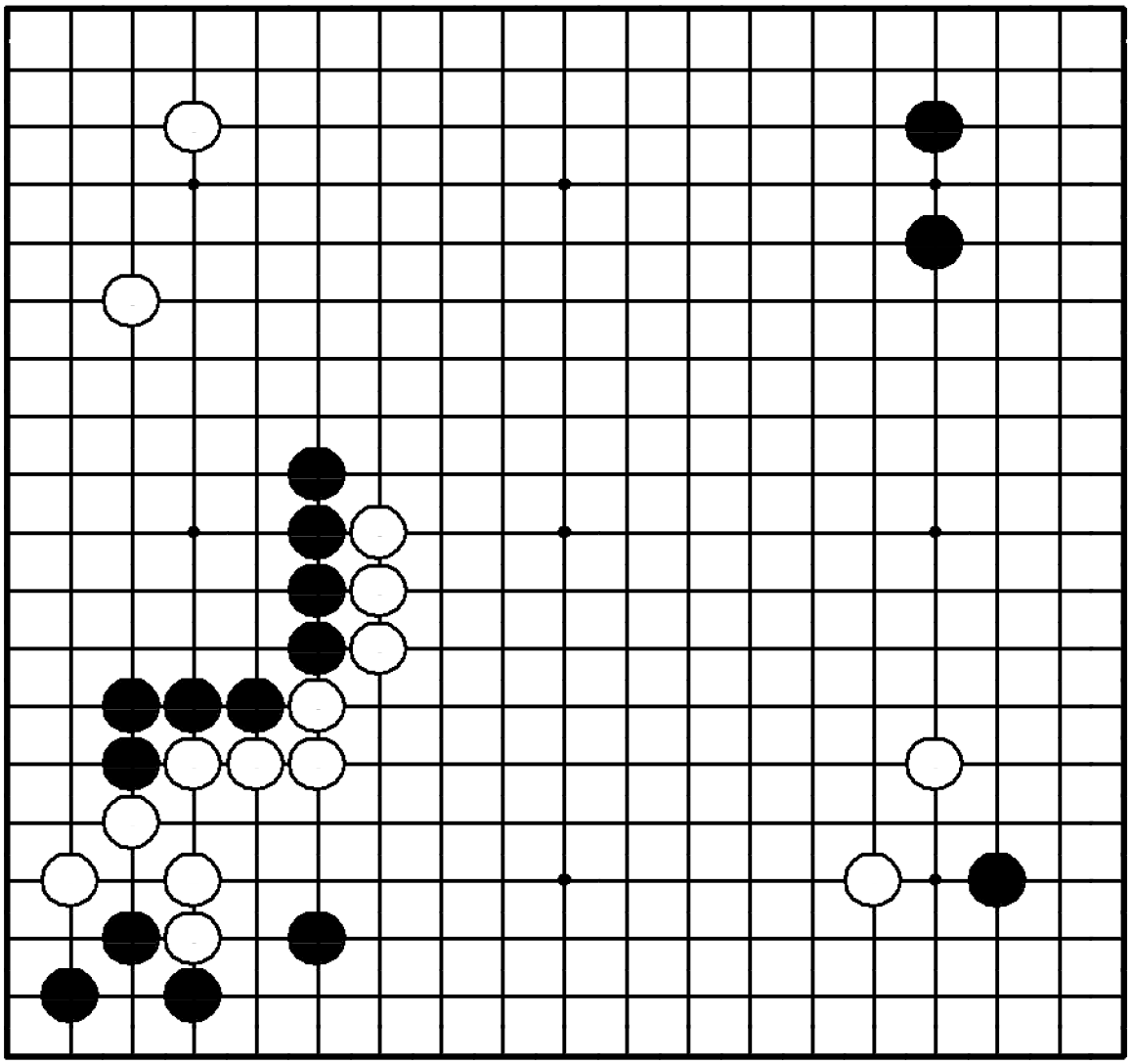

"Делайте базу для своих слабых камней!"

Где сыграть черным?

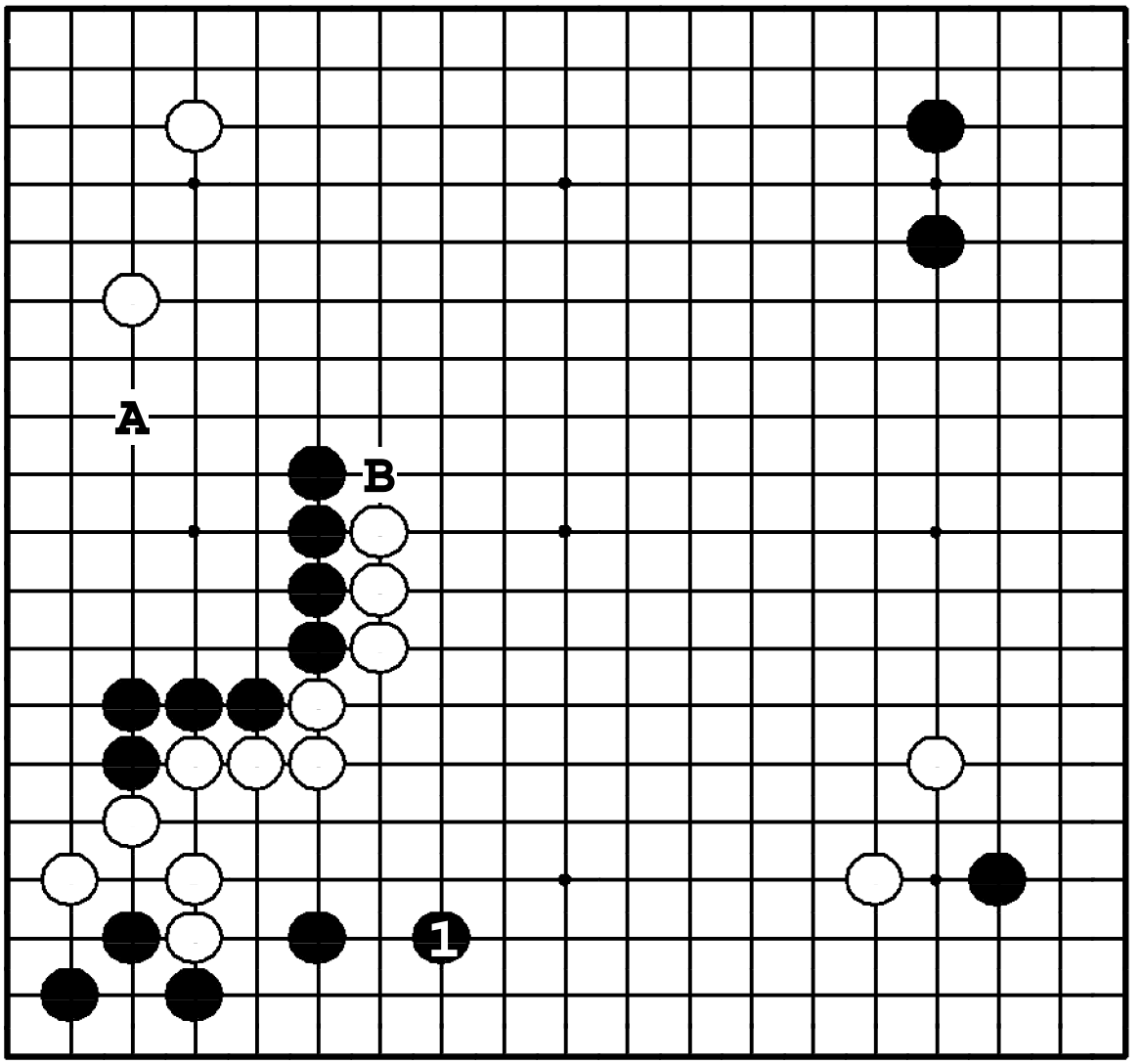

Задача 493. Ответ

Черные должны сделать базу для своих слабых камней внизу слева ❶. ❶ в **A** или **B** – большие ходы, но если белые сыграют в **1**, они оградят большое мойо внизу и будут угрожать захватить черную группу.

Задача 494. Ход ●

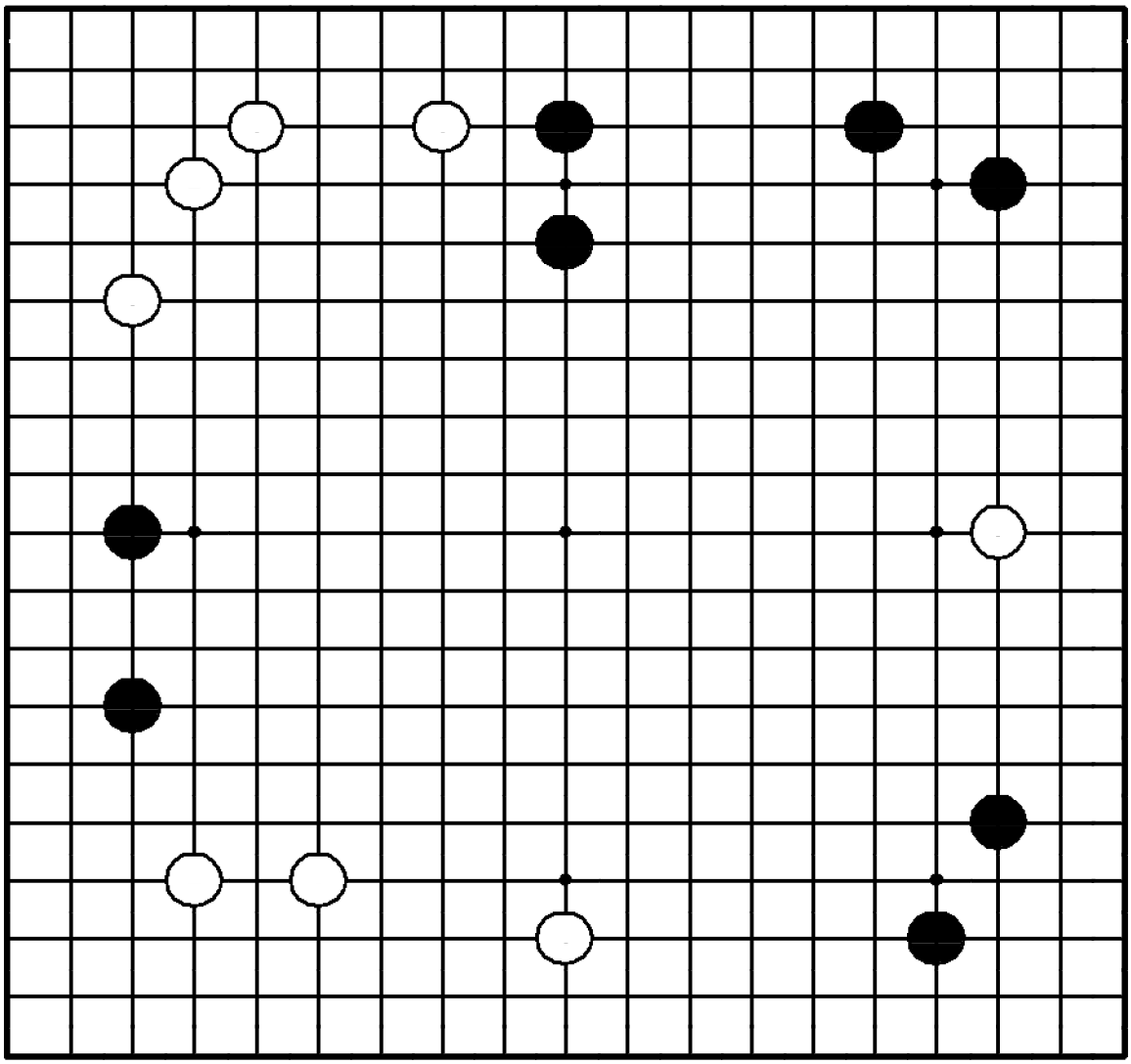

Задача 494. Ход ●

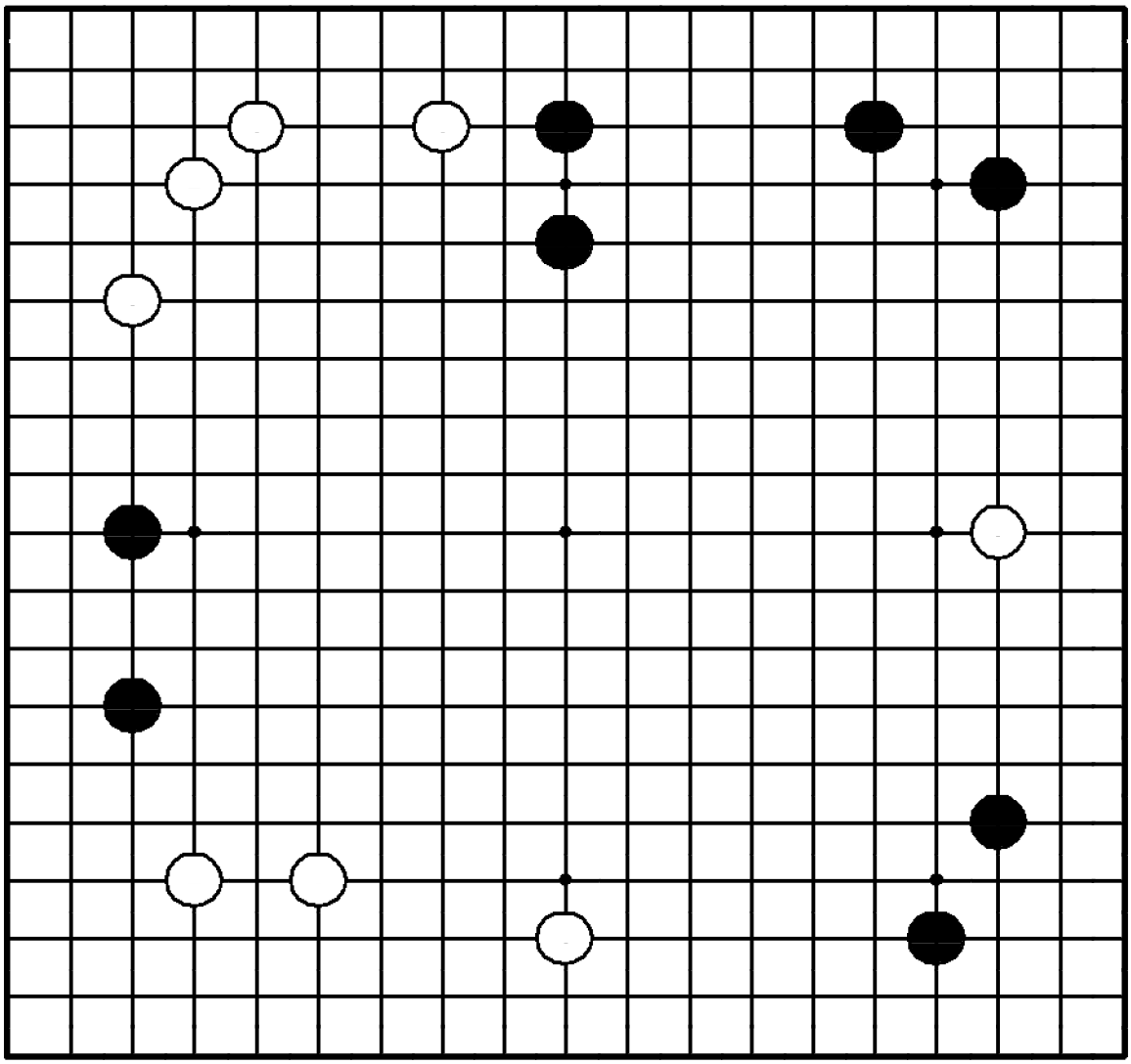

"Расширяйте свою территорию, атакуя слабые камни противника!"

Где сыграть черным?

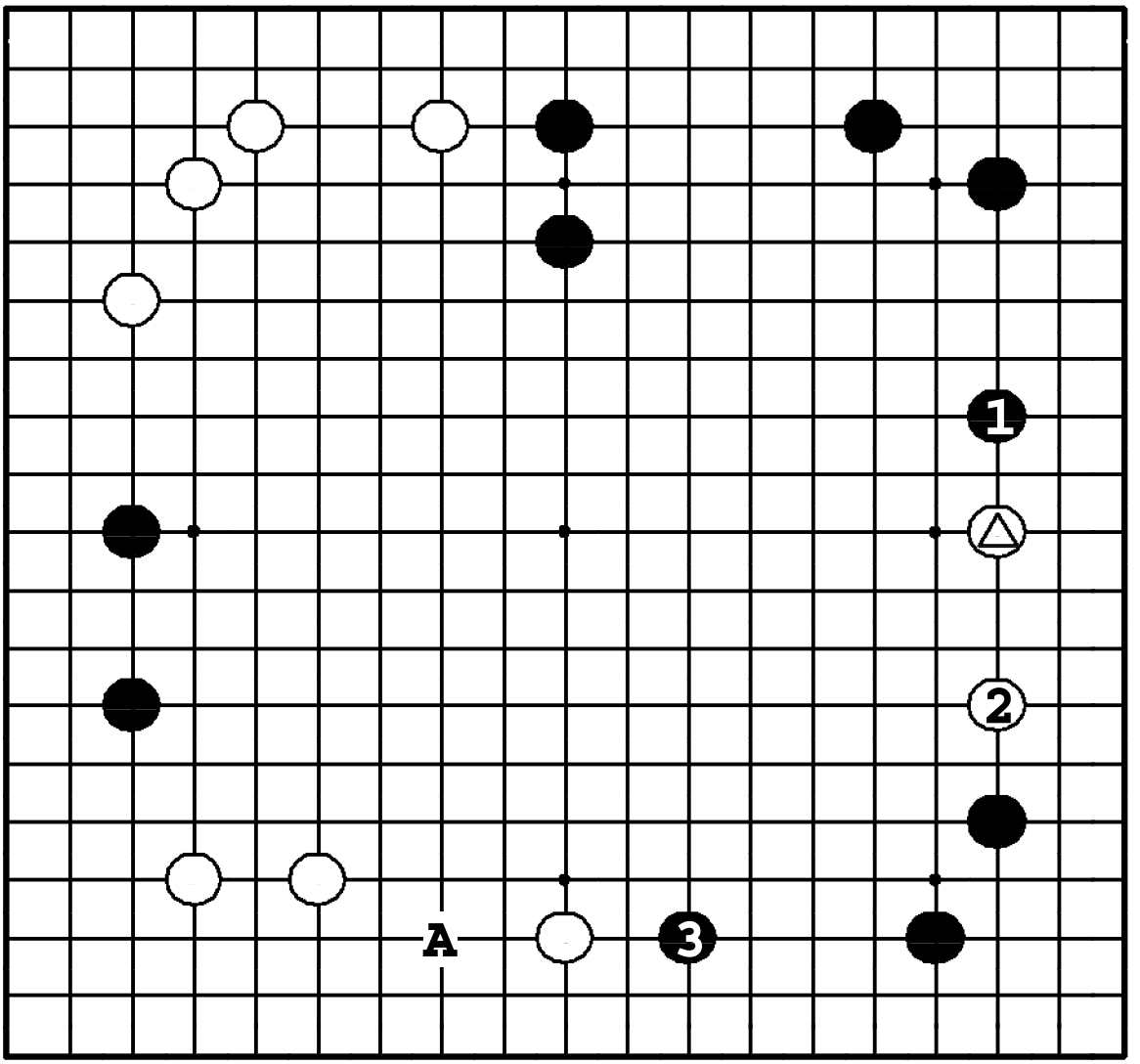

Задача 494. Ответ

Черные расширяются ❶ от симари наверху, атакуя △. Белые должны распространиться ②, так что черные успеют сделать следующее расширение ❸, угрожая вторжением в территорию белых внизу ●**A**.

Задача 495. Ход ●

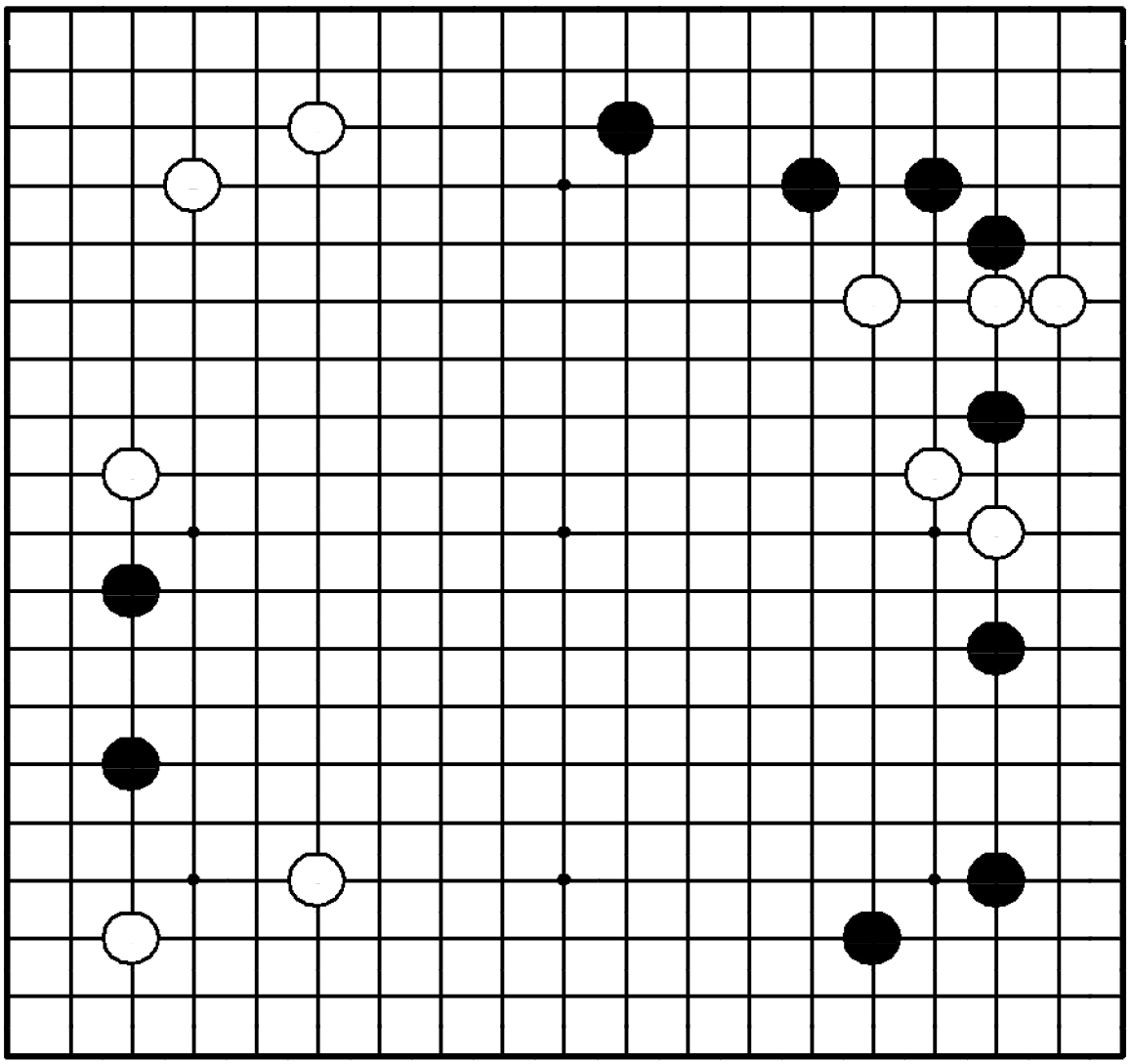

Задача 495. Ход ●

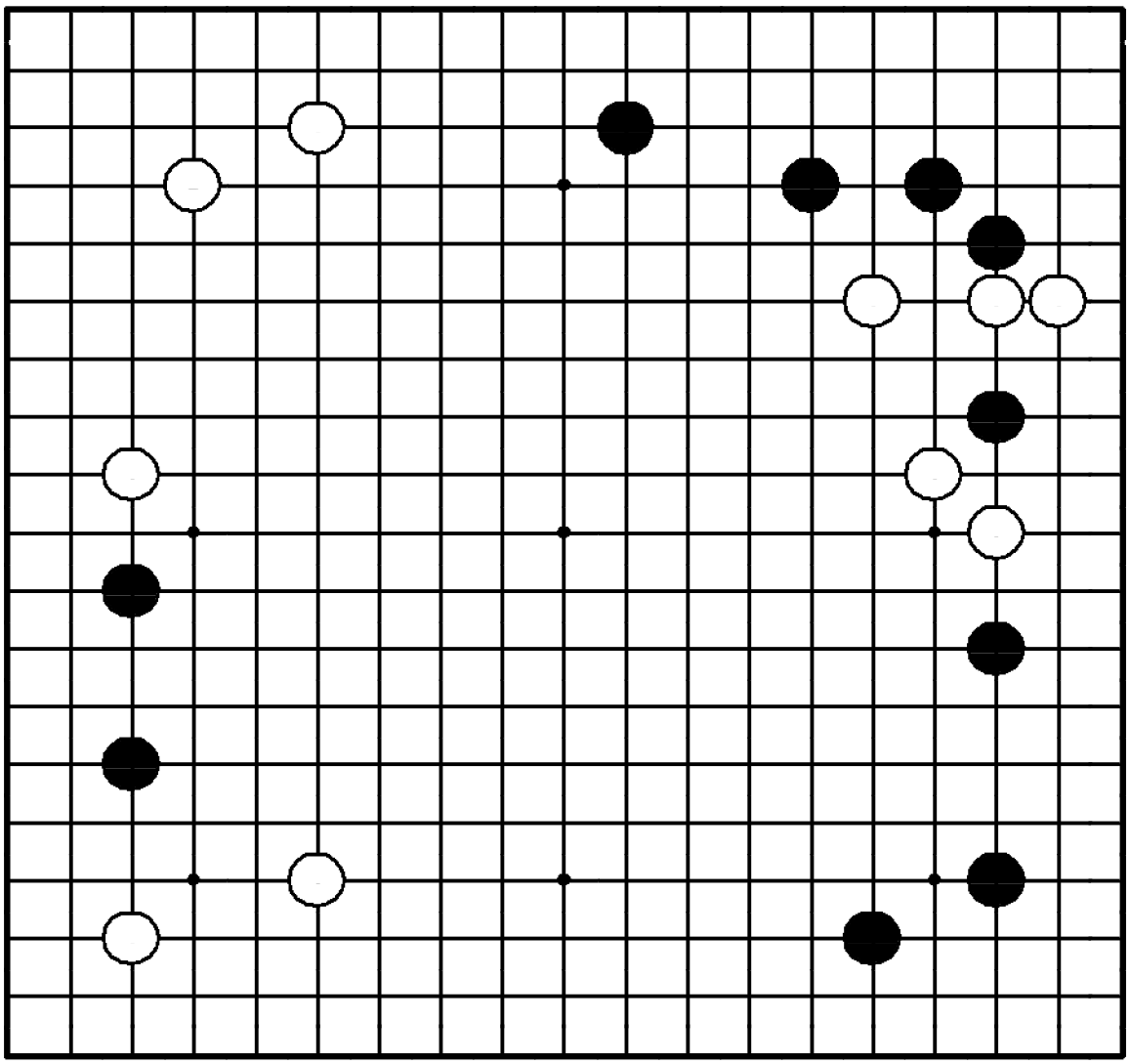

"Стройте себе территорию, атакуя слабые камни противника!"

Где сыграть черным?

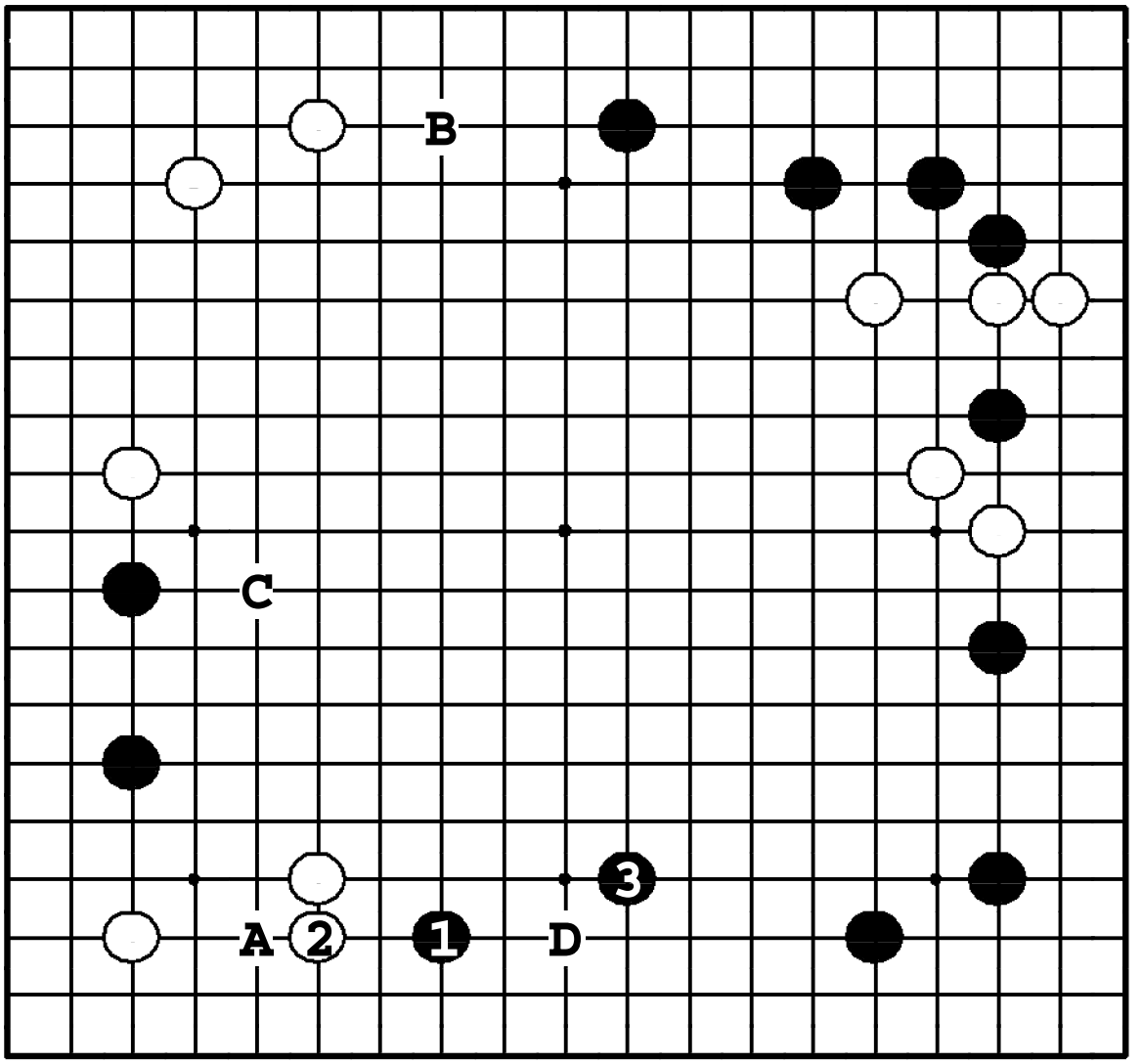

Задача 495. Ответ

Два белых камня внизу слева тонки, поэтому черные сыграли на них – ❶. ② – защита от вторжения ●**A**. Теперь черные могут сами защититься ❸. Если бы черные сыграли ❶ в **B** или **C**, белые укрепились бы ❍**D**.

Задача 496. Ход ●

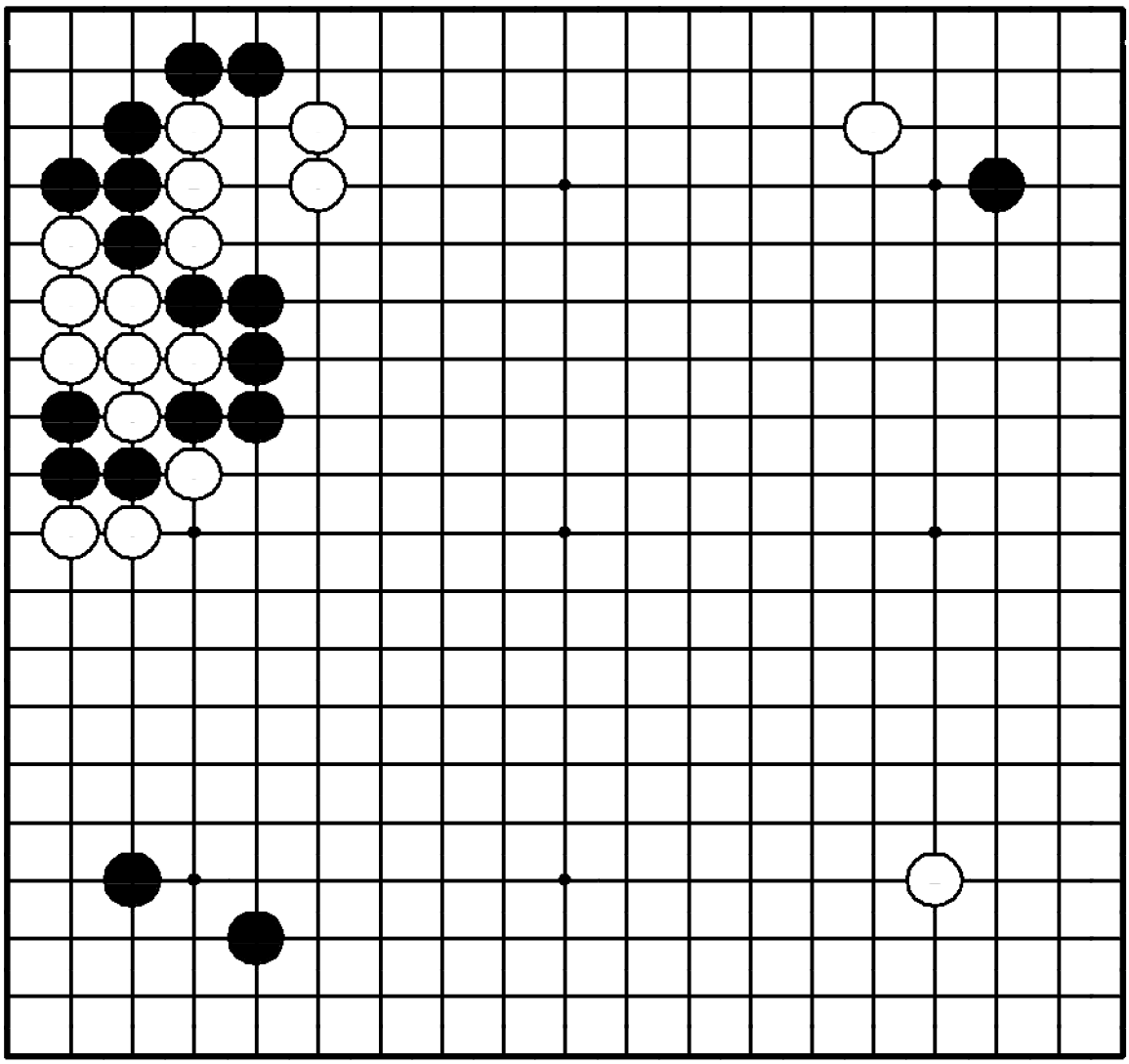

Задача 496. Ход ●

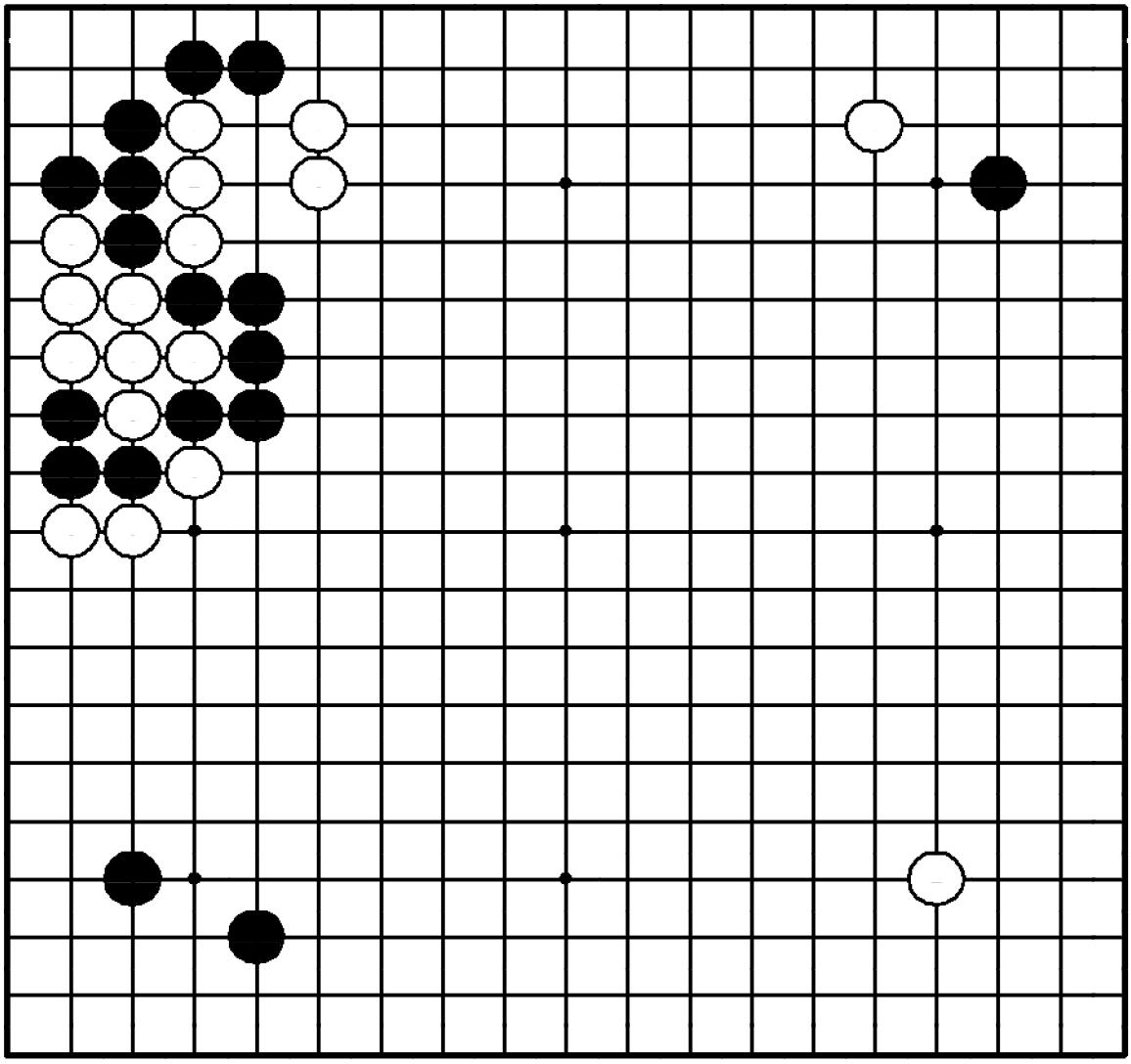

"Атакуйте тяжелые камни противника!"

Где сыграть черным?

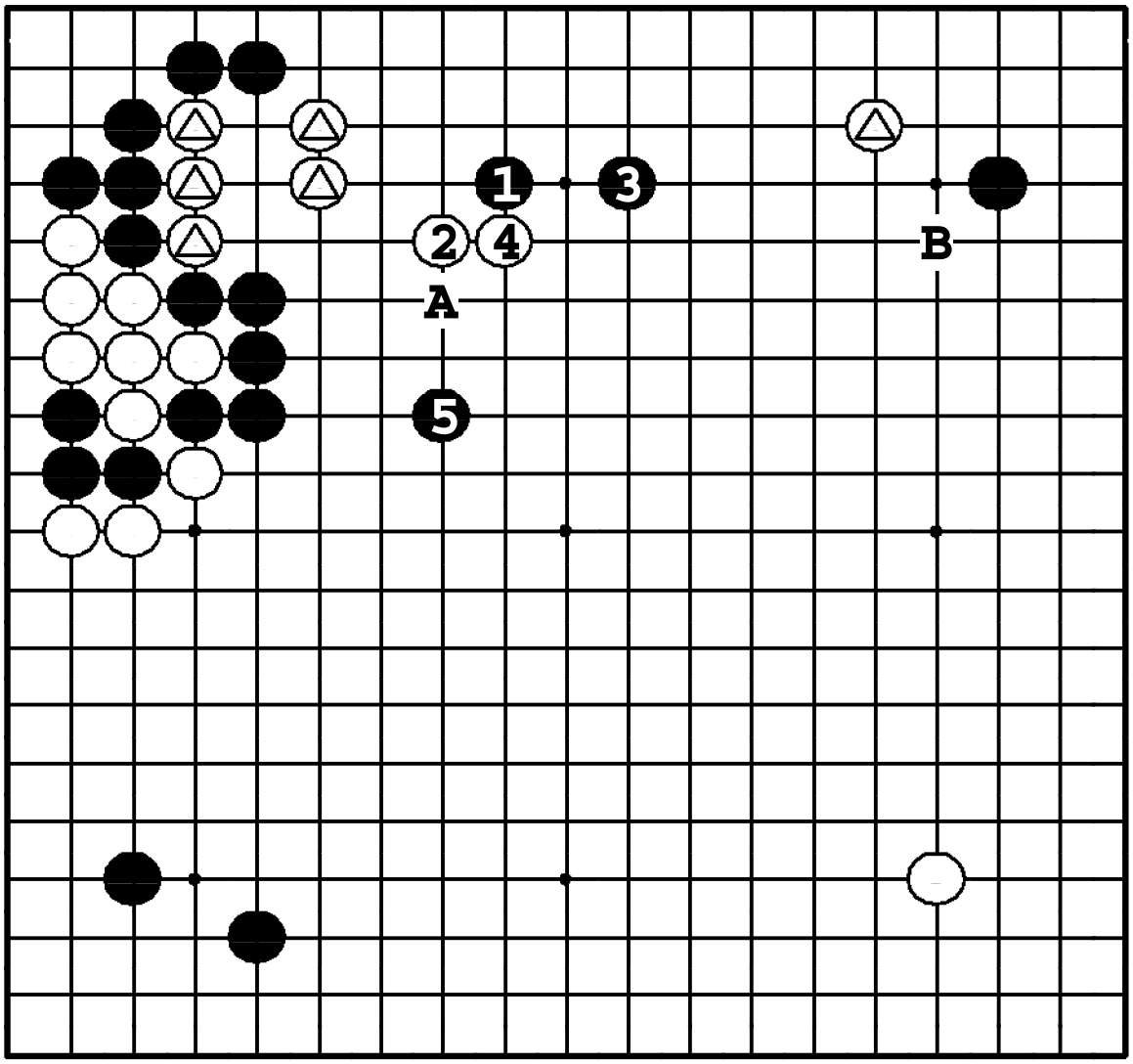

Задача 496. Ответ

Пять камней △ - тяжелые, поэтому черные могут атаковать их ❶. После ❺ △ справа оказывается под атакой. Если ❶ в **A** или **B**, белые смогут стабилизировать свои камни, расширившись ❍**1**.

Задача 497. Ход ○

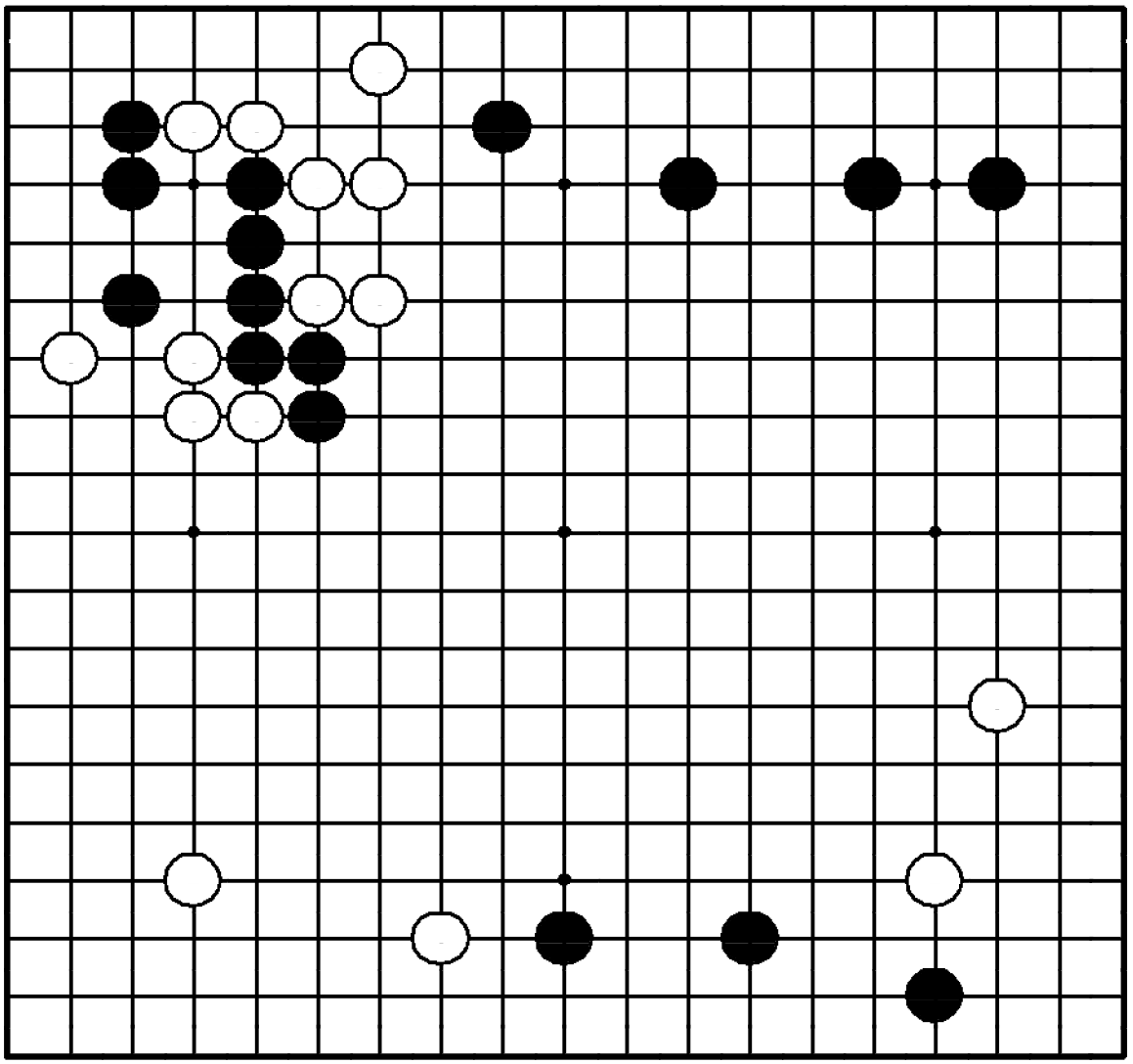

Задача 497. Ход ○

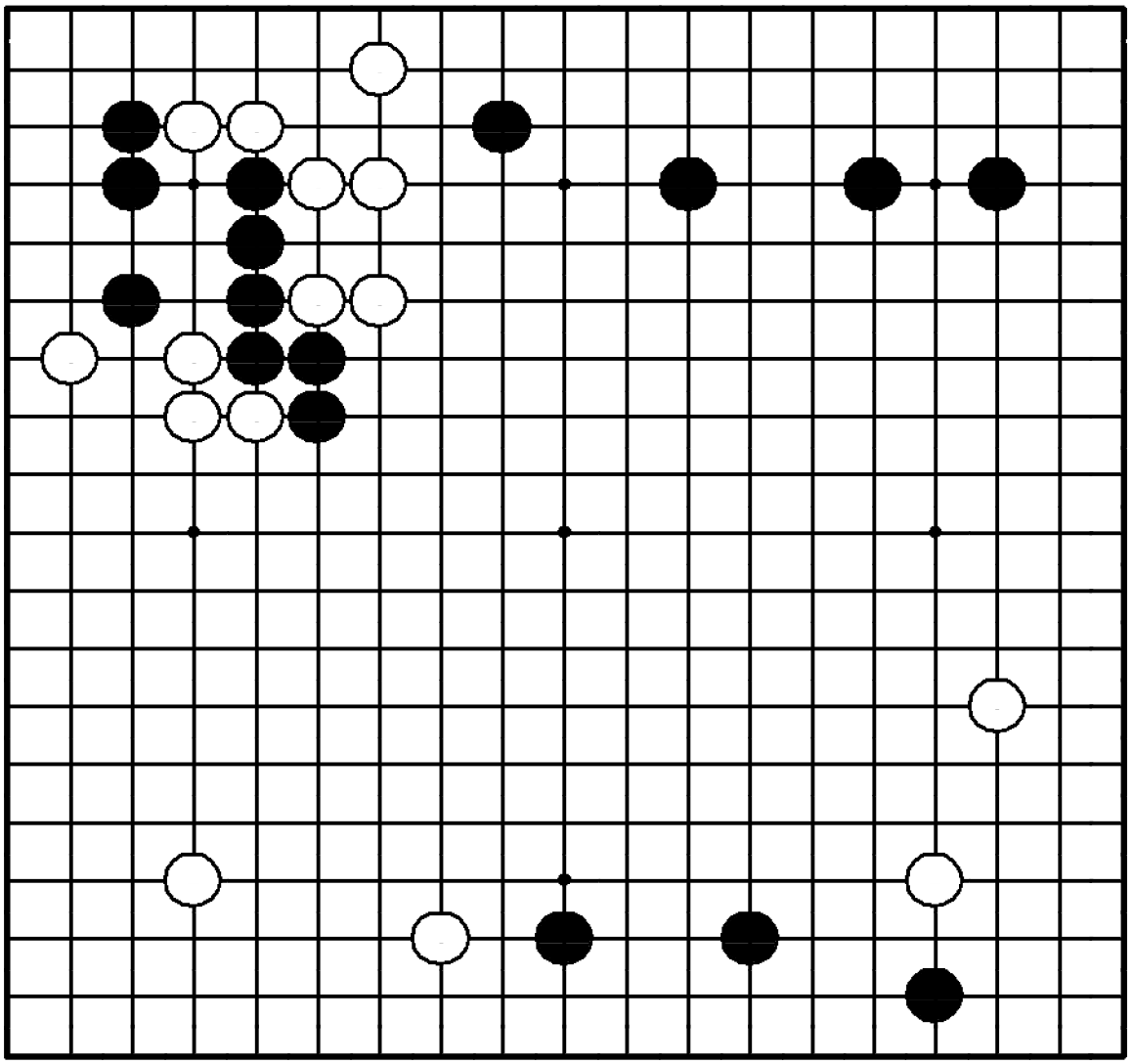

"Раздвигайте границы своего мойо, оказывая давление на камни противника!"

Где сыграть белым?

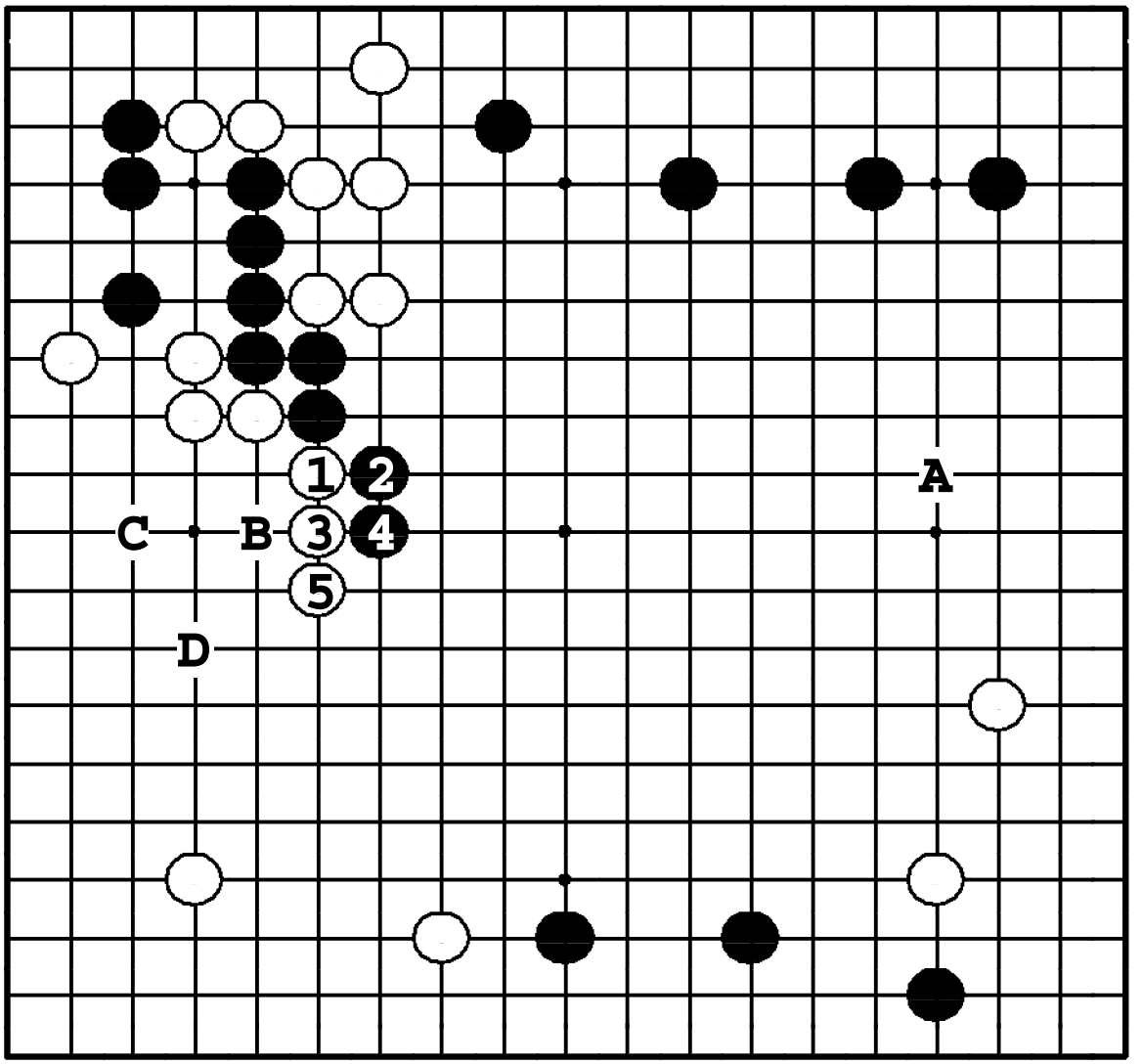

Задача 497. Ответ

Белым следует расширить мойо ходом ①, надавливая на черных. ① в **A** – тоже много, но в этом случае черные успеют проатаковать ●**B**, ❍**C**, ●**D**. После же ⑤ у белой группы наверху нет проблем с жизнью.

Задача 498. Ход ●

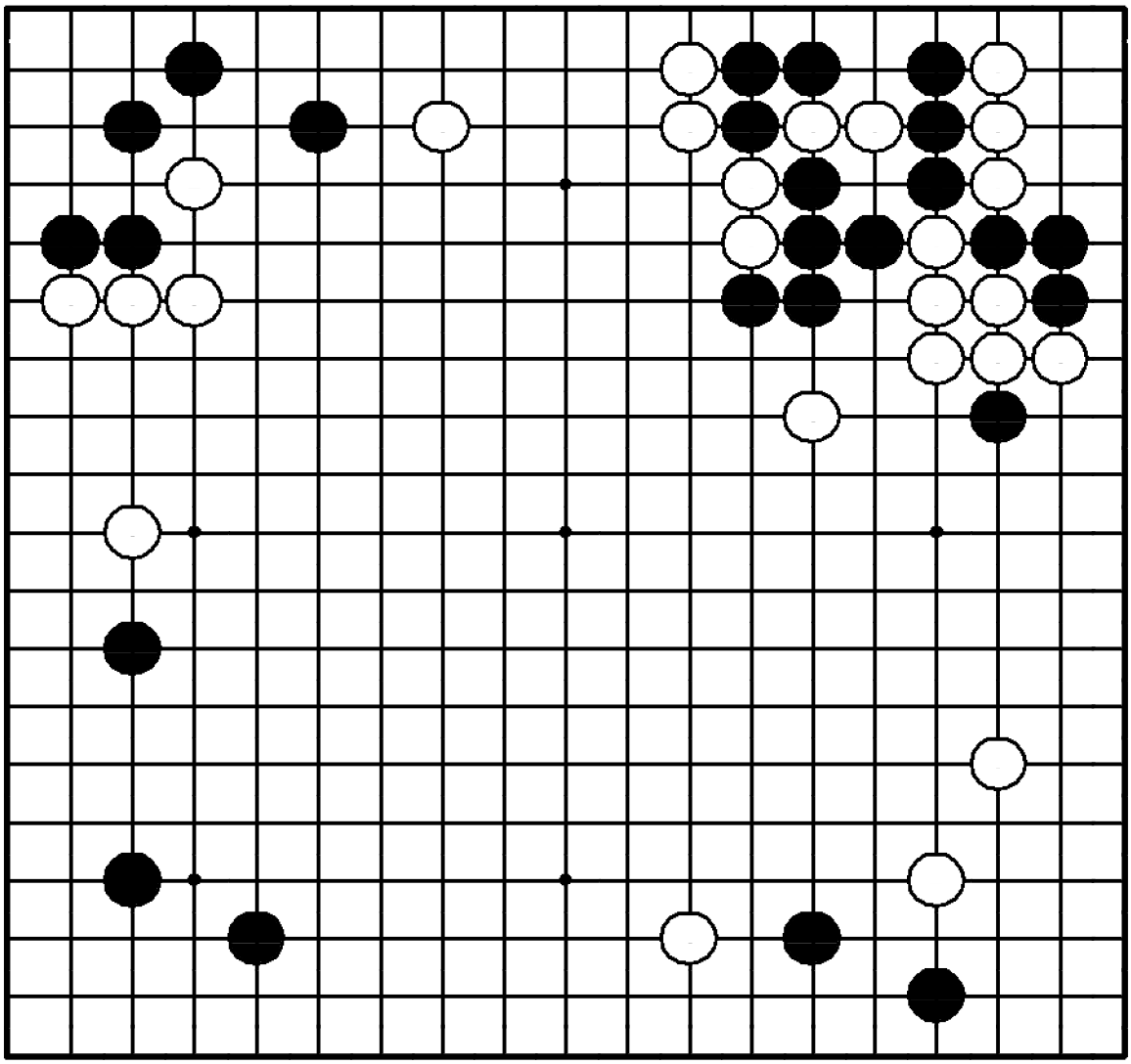

Задача 498. Ход ●

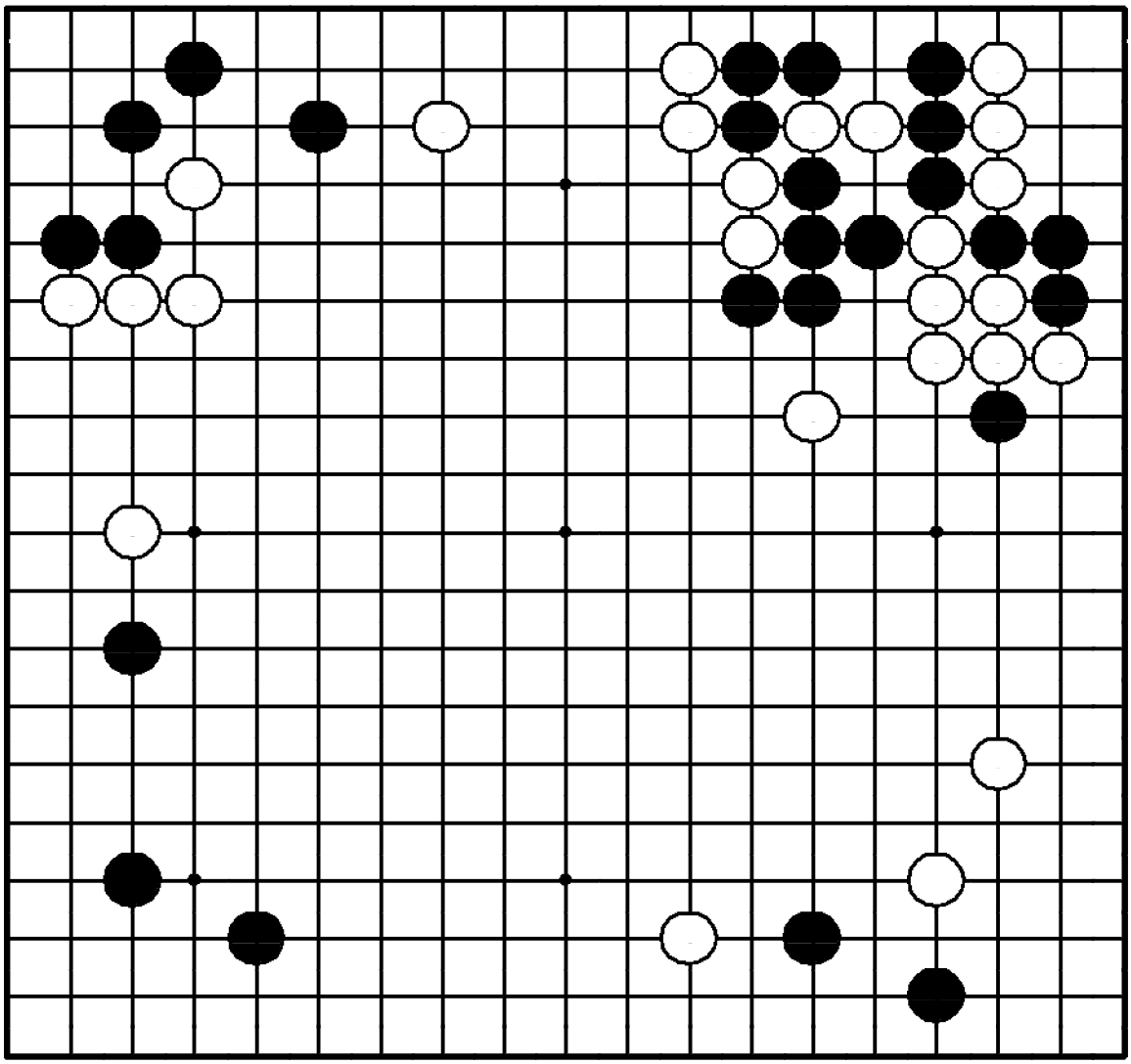

"Делайте базу для своих камней, атакуя противника!"

Где сыграть черным?

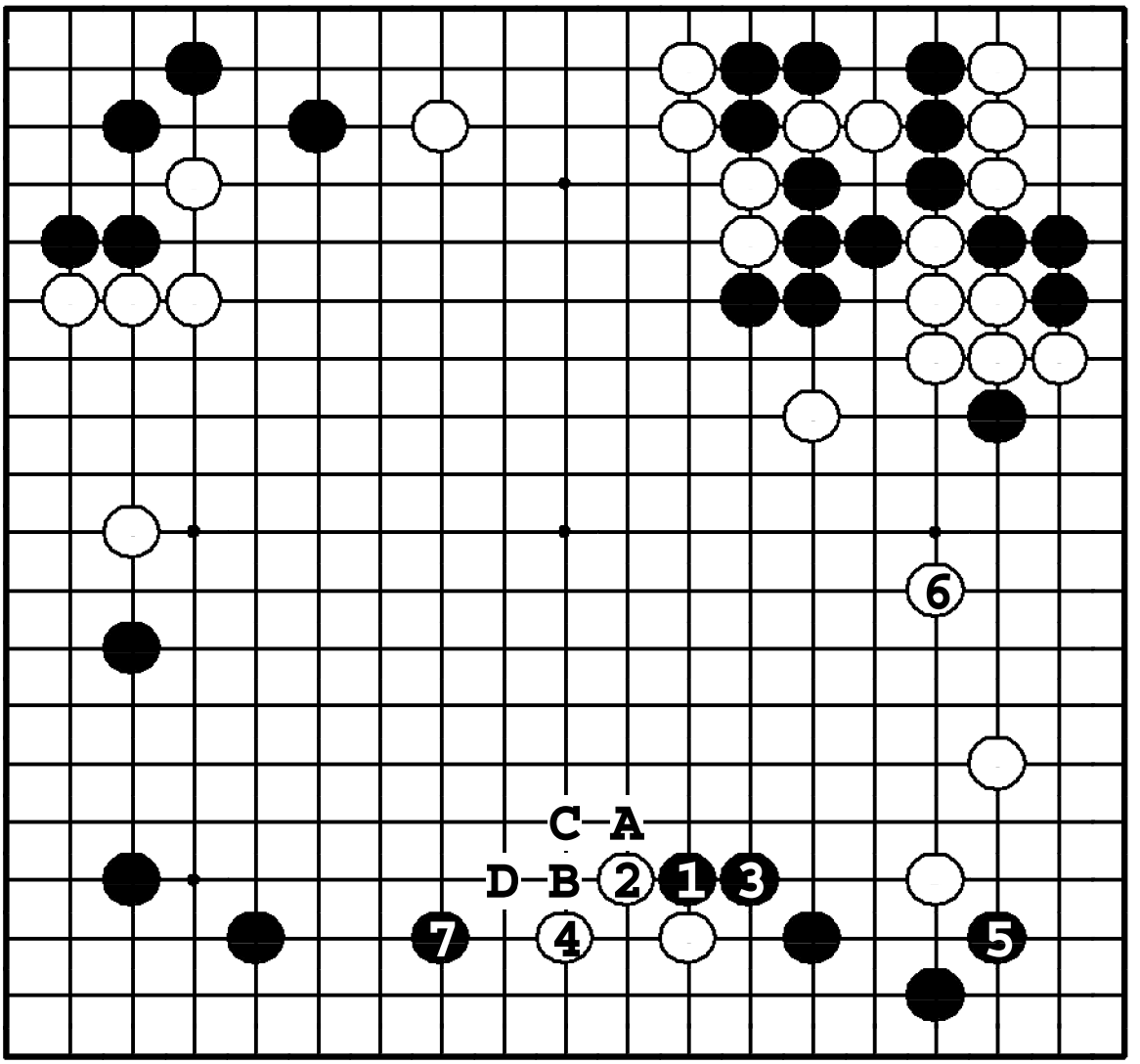

Задача 498. Ответ

Черные играют сперва ❶ и ❸, а затем защищают угол ❺. При наличии ❶ и ❸ белые не могут опустить защитный ход ⑥, так что черные могут атаковать белые камни внизу ❼. Если ④ в **5**, то ●**A**, ○**B**, ●**C**, ○**D**, ❼.

Задача 499. Ход ○

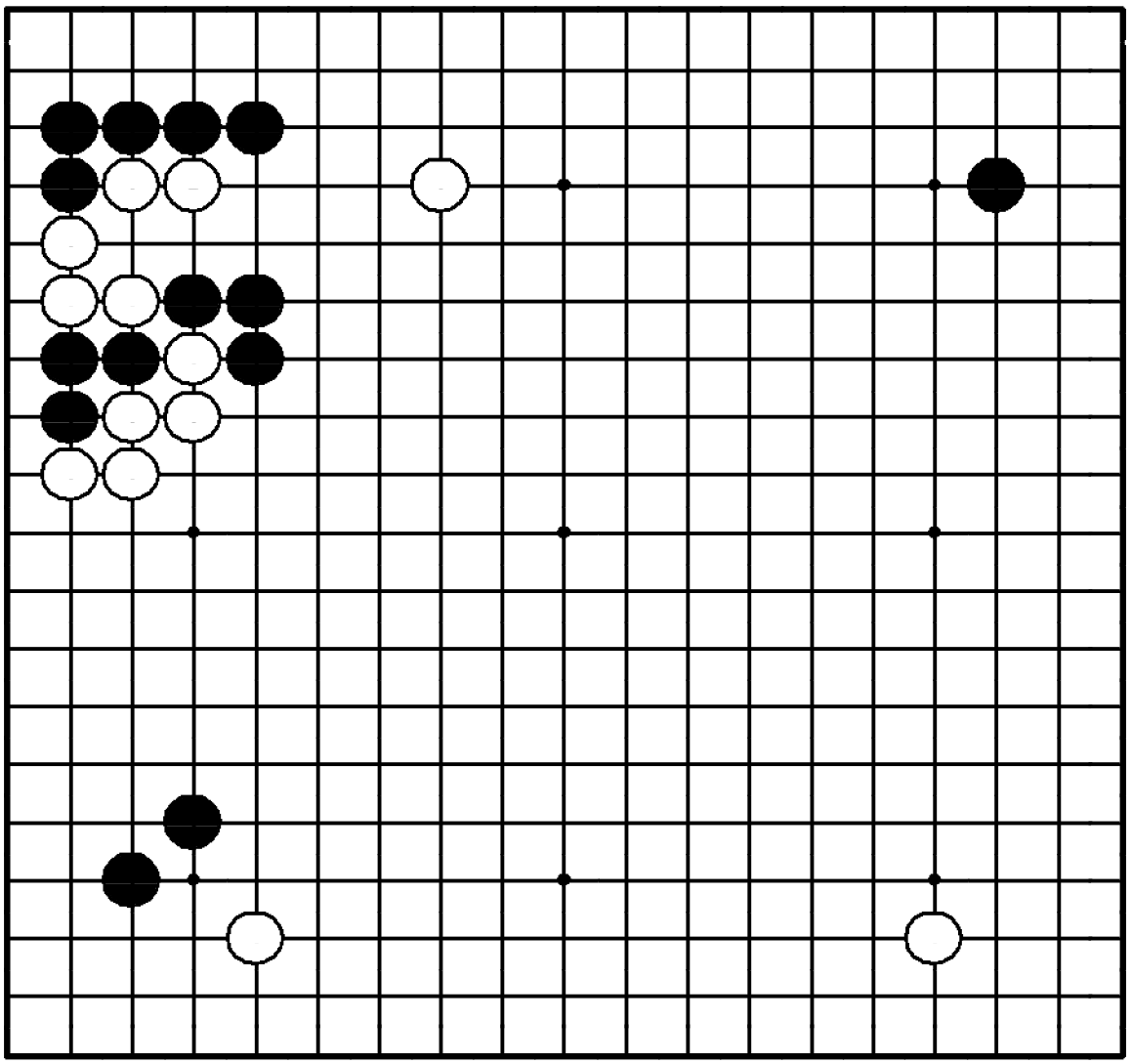

Задача 499. Ход ○

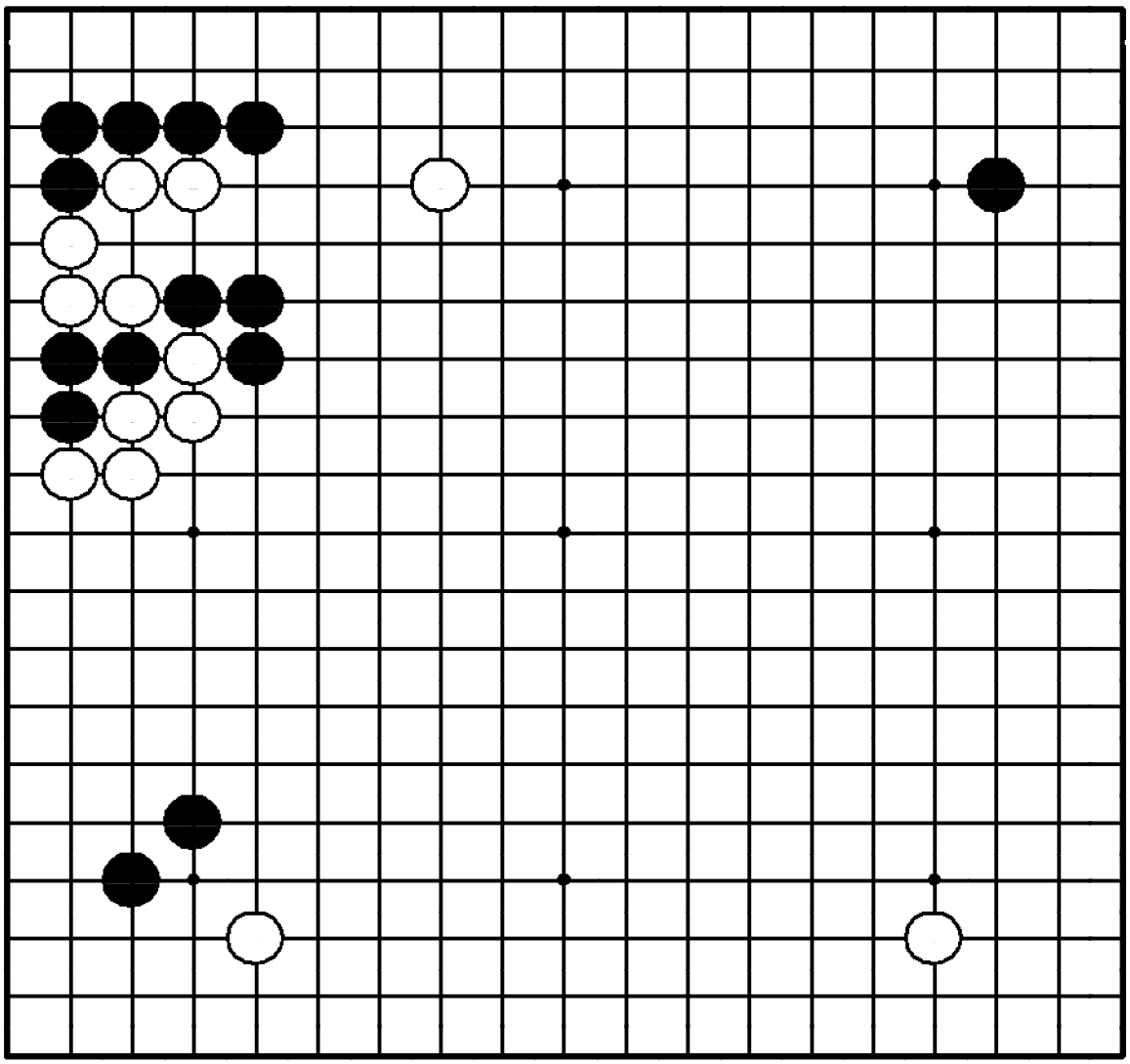

"Делайте базу для своих слабых камней!"

Где сыграть белым?

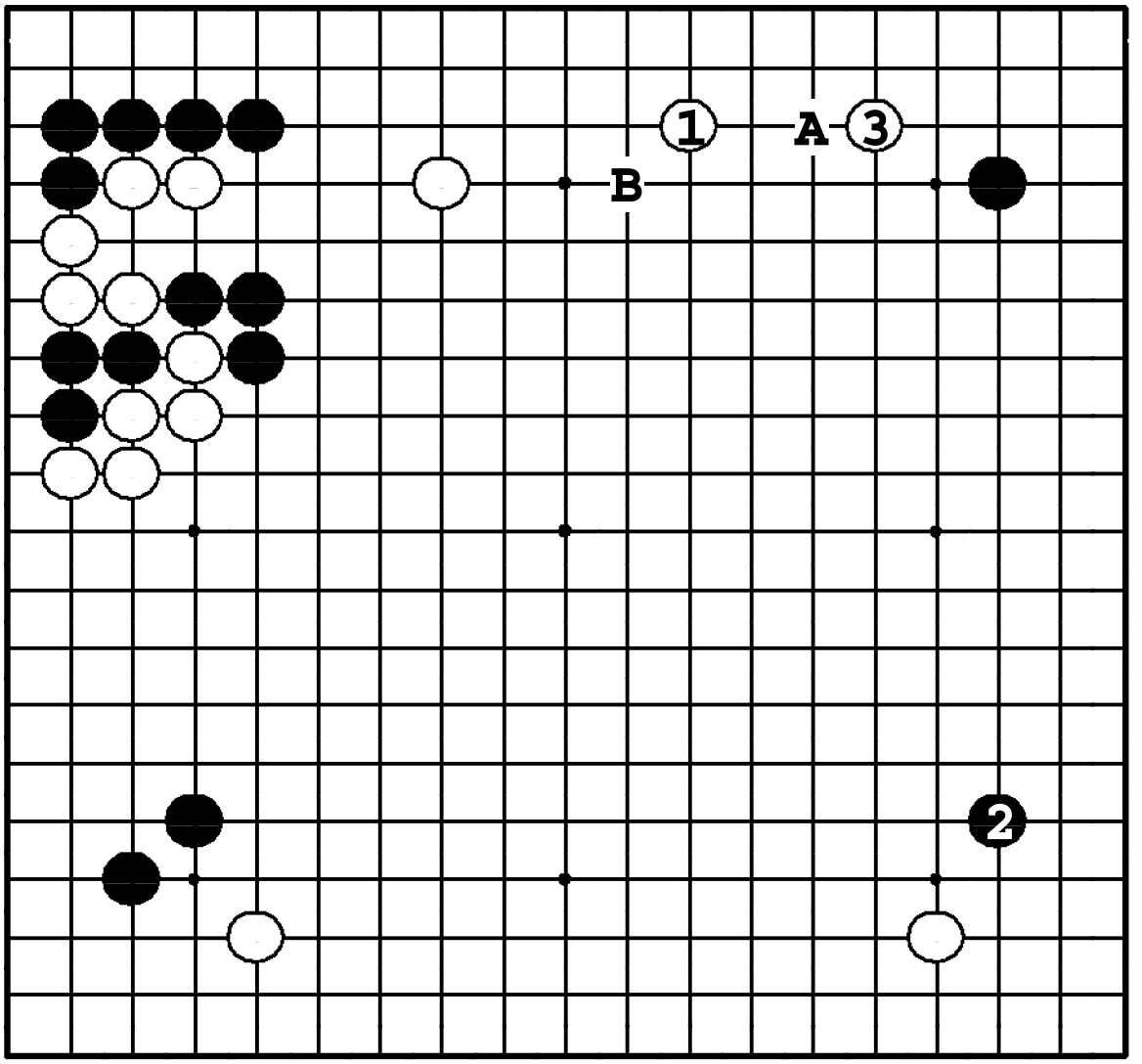

Задача 499. Ответ

Белые должны строить базу наверху ①. Если ❷, белые укрепляют свои камни ③. Если ❷ в **A**, белые сделают симари ❍ **2**. Если ① в **2**, черные начнут атаку белого камня наверху ●**B**.

Задача 500. Ход ○

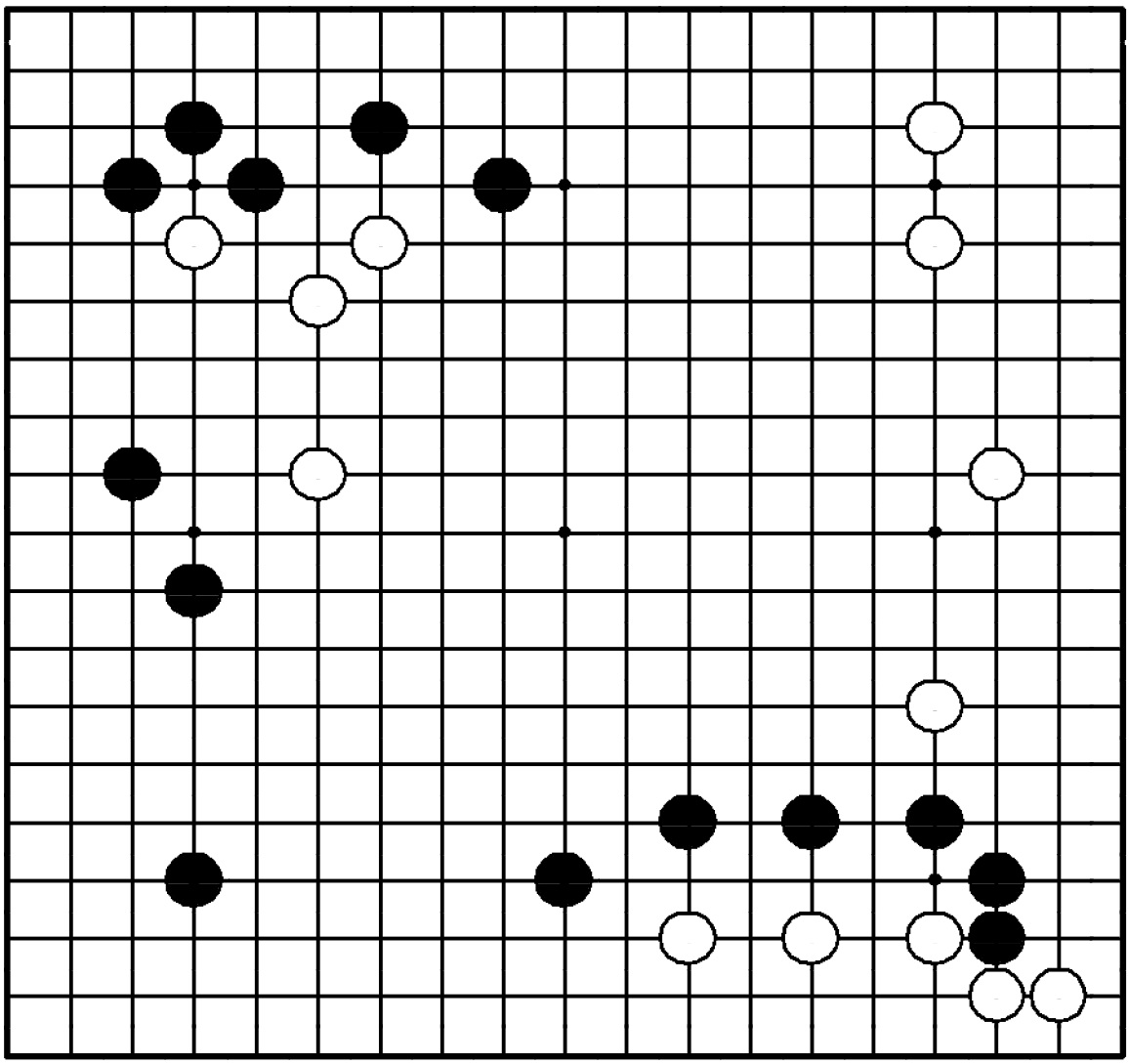

Задача 500. Ход ○

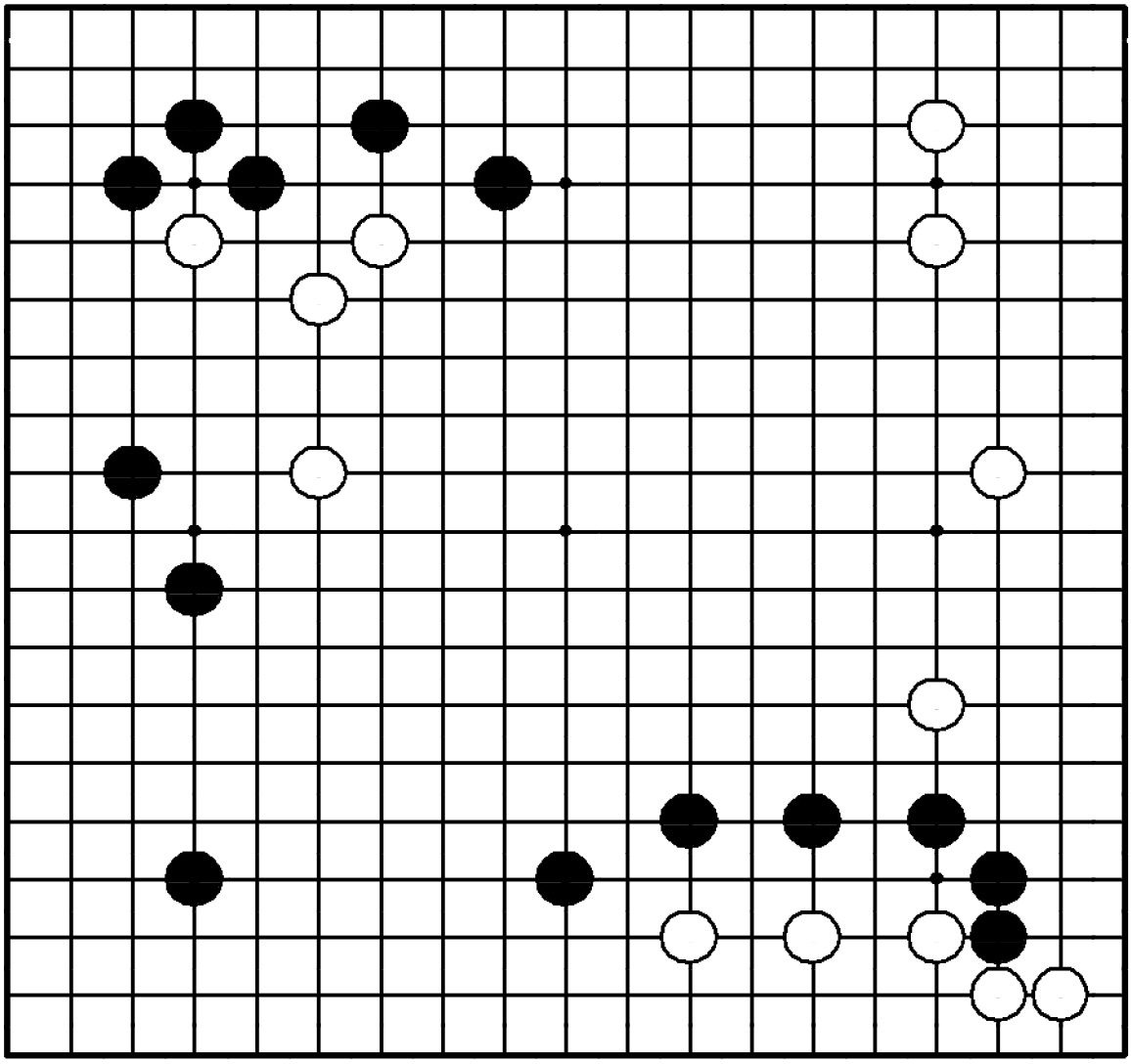

"Усиливайте свои слабые камни!"
Где сыграть белым?

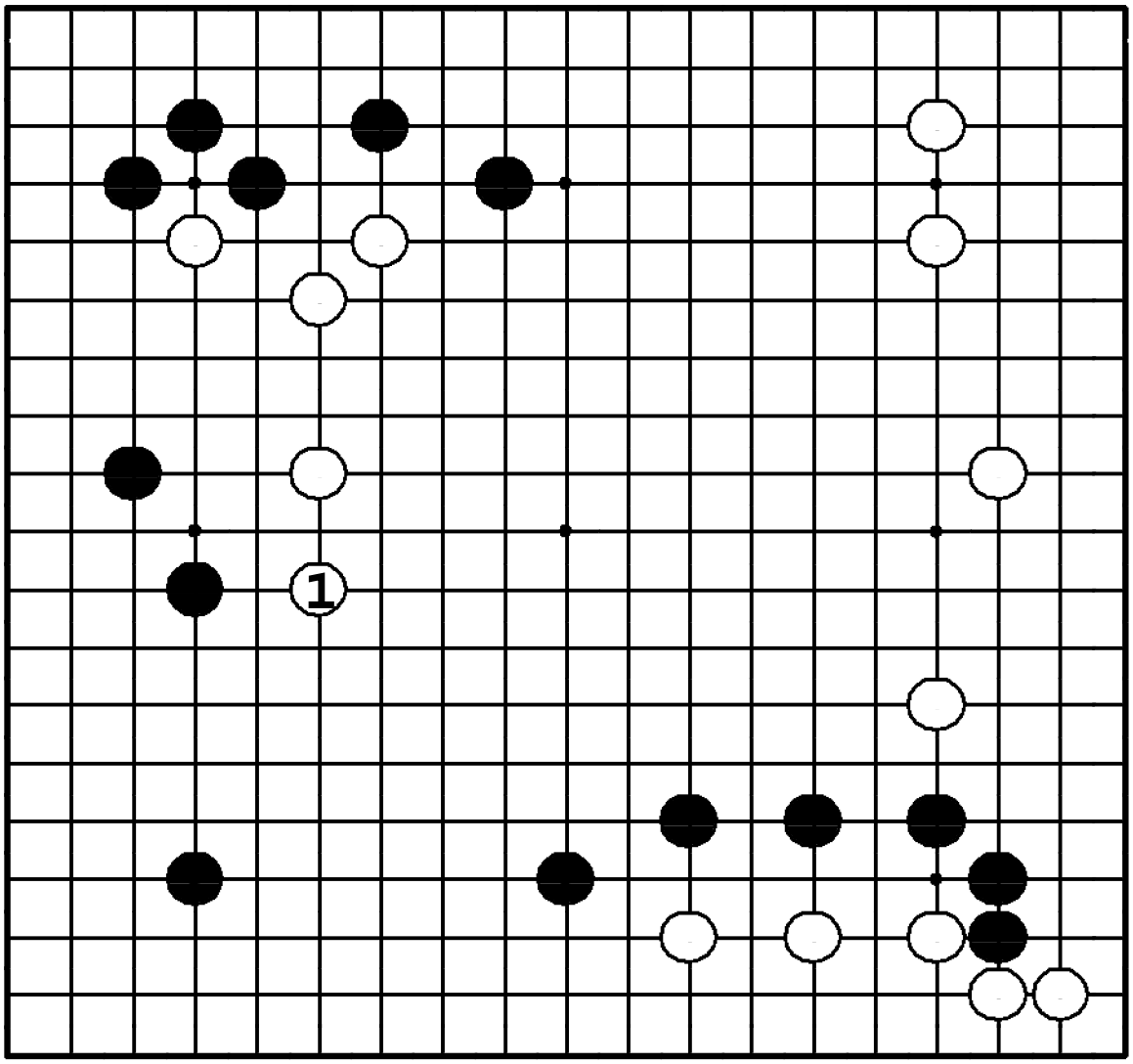

Задача 500. Ответ

Белые должны срочно укрепиться ①. Черным теперь некуда расширять их мойо. Если же белые вторгнутся в угол, то –